GRÄFL. TASCHENBUCH

1895

JUSTUS PERTHES

HAROLD B. LEE LIBRARY
BRIGHAM YOUNG UNIVERSITY
PROVO, UTAH

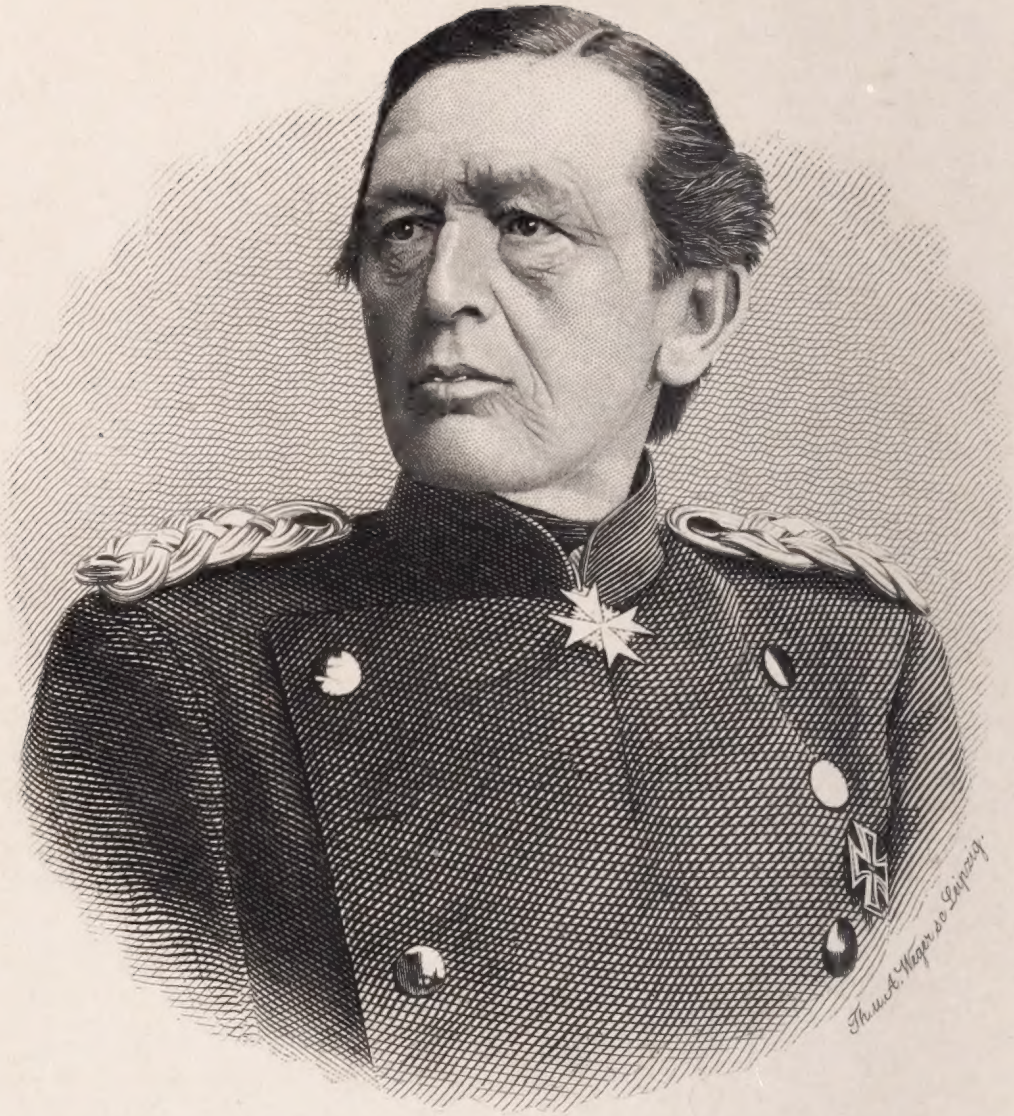

Gottlieb Graf von Haeseler,
Königl. preuſs. General der Kavallerie,
kommand. General des XVII. Armeekorps.

CS
618
.G7
1895

© 7-8-81

Gothaisches

Genealogisches Taschenbuch

der

Gräflichen Häuser.

1895.

Achtundsechzigster Jahrgang.

Gotha
Justus Perthes.

HAROLD B. LEE LIBRARY
BRIGHAM YOUNG UNIVERSITY
PROVO, UTAH

Vorwort.

Im Laufe des verflossenen Jahres sind der Redaktion wiederum Beweise des Wohlwollens in großer Zahl zugegangen, auch können wir eine noch regere Teilnahme an der Weiterentwickelung unserer Werke als bisher mit Freude konstatieren. Nicht nur daß uns von den Gönnern der Genealogischen Taschenbücher wieder wertvolles Material zur Vervollständigung der geschichtlichen Daten der meisten Familien freundlichst zur Verfügung gestellt worden ist, es haben auch unsere Herren Korrespondenten gewetteifert, uns mit Stammtafeln und Nachrichten über den Personalbestand ihnen bekannter Familien zu erfreuen, und endlich ist hier rühmend hervorzuheben, daß unsere Sendungen, die den einzelnen Familien zum Eintrag der nötigen Berichtigungen und Ergänzungen vorgelegt wurden, zum weitaus größten Teil mit wertvollen Korrekturen versehen wieder in unsere Hände gelangt sind.

Soweit die feststehenden Einrichtungen, nach denen die Genealogischen Taschenbücher bearbeitet werden, es irgend gestatteten, sind die uns zugegangenen Nachrichten pflichtschuldigst zum Eintrag gebracht worden, und nur in solchen Fällen, wo die beantragten Änderungen oder Einschaltungen die Einsicht von Dokumenten erheischten, haben wir von der Aufnahme bis zur Vorlage dieser Abstand genommen; ebenso konnte die Redaktion sich nicht zur Unterdrückung Einzelnen unliebsamer Daten bewegen lassen, — Klarheit und Wahrheit müssen wir als erste Regel hochhalten. —

Im vorliegenden Band sind neu eingestellt resp. wieder eingefügt worden die Familien:

Courten, — Hülsen, B. Jüngeres Haus (Hülsen-Häseler), — (von Korzbok-) Lacki, — Starzenski, — Szembek, — Waldenburg, — Württemberg.

Auf eine Neuerung glaubt die Redaktion aufmerksam machen zu sollen. Noch nach Beginn der Arbeiten an den 1895er Taschenbüchern hat sich dieselbe entschlossen, die bis jetzt angewandte Aufstellungsweise des Personalbestandes in der steigenden Folge mit den Zwischentiteln „Geschwister", „Mutter", „Vatersgeschwister", „Großmutter", „Großvatersgeschwister" ꝛc. ꝛc. fallen zu lassen und das sogenannte fallende System mit dem gemeinschaftlichen Stammvater am Kopfe des Artikels einzuführen. Vielfach vorgekommene Irrtümer bei Sterbefällen, die eine vollständige Umstellung des ganzen Personalbestandes des betreffenden Artikels bedingten, oft geäußerte Wünsche nach ständiger Aufführung der nächsten Vorfahren und endlich auch die Raumverschwendung durch die lästigen Zwischentitel ließen diesen Entschluß in uns reifen. Eine Einheitlichkeit ließ sich jedoch für den Anfang noch nicht erzielen und viele Lücken sind auszufüllen; auch wollen wir es keineswegs verhehlen, daß die den früheren Jahrgängen entnommenen Daten oft recht mangelhaft sind und nicht immer zuverlässig erschienen. Die hochgeehrten Familien möchten wir ganz besonders darauf aufmerksam machen und bitten, die neueingefügten Daten prüfen zu wollen; für Berichtigungen und Ergänzungen, die zu jeder Zeit gern entgegengenommen werden, ist die Redaktion stets dankbar.

Wir haben nun noch die angenehme Pflicht, allen, Beteiligten und Nichtbeteiligten, die uns ihre Unterstützung haben angedeihen lassen und ihr Interesse an unseren Arbeiten bekundeten, wärmsten Dank hiermit auszusprechen.

Gotha, den 20. November 1894.

Die Redaktion.

Inhalt.

Bildnis: **Gottlieb Graf von Haeseler**, Kön. preuß. General der Kavallerie, kommand. General des XVI. Armeekorps.

Seite

Vorwort III
Berichtigungen, die Jahrgänge 1894 u. 1895 betreffend . . VII
Genealogie der Gräflichen Häuser, nach alphabetischer Ordnung 1
Nekrolog 1303
Erloschene Gräfliche Familien 1321
Verzeichnis der Gräflichen Familien, über deren Abstammung auch das Taschenbuch der Freiherrlichen Häuser Nachrichten erteilt 1326

Berichtigungen.

(Den Jahrgang 1894 betreffend.)

Seite 1249, Zeile 7 v. o.: **Alberti von Poja.** Graf Franz, geb. 10. Oktober 1835 lebt noch, also hier zu streichen.

Seite 1267, Zeile 17 v. o.: **Wengersky.** Gräfin Marie starb 31. Oktober 1803.

(Den Jahrgang 1895 betreffend.)

Seite 233, Zeile 2 v. u.: **Csáky.** Graf Georg hat sich am 6. November 1893 mit Sarolta Freiin Majthényi von Kesseleökeö vermählt. Geboren ist die Frau Gräfin am 30. April 1874.

Seite 521, Zeile 20 v. u.: **Keyserlingk.** Bei Gräfin Elisabeth ist noch anzufügen nach Tochter; „wiederverm. 25. Oktober 1875 mit Botho Grafen zu Eulenburg, Kön. preuß. Staatsminister a. D."

Seite 666. Zeile 18 v. o: **Maltzan.** Nicht Gräfin Augusta ist vermählt mit Stanislaus von Szoldrki sondern deren Schwester Gräfin Charlotte, geb. 16. Mai 1869.

Seite 891, Zeile 11 bis 13 v. o: **Rex.** Nicht Gräfin Therese ist am 29. November 1893 gestorben sondern deren Schwester Gräfin Eleonore.

Gräfliche Häuser

nach alphabetischer Ordnung.

(Diejenigen Familien, in welchen der Grafentitel nur in der Erstgeburt vererbt, sind durch einen der Überschrift beigefügten * gekennzeichnet.)

Abensperg und Traun

(a. d. H. der Herren von Traun).

[Katholisch. — Reichsgrf. als „Grafen von Abensperg-Traun" d. d. Regensburg 15. August 1653; von 1662 bis April 1804 als Besitzer der reichsunmittelbaren Grafschaft Eglofs, mit Sitz und Stimme im schwäbischen Grafenkollegium seit 1668; Oberst-Erblandpanier- und Fähndrichamt des Erzherzogtums Oesterreich ob und unter der Enns d. d. Wien 29. Juli 1705. — S. Jahrg. 1871, S. 1.]

I. Linie.

1. Ast, auf Petronell.

[Oesterreich. — Besitz: die Fideikommißherrschaften Traun und Petronell in Oesterreich ob und unter der Enns und die Fideikommißherrschaft Bisamberg in Oesterreich unter der Enns.]

Otto Ehrenreich Maria Graf von Abensperg und Traun, geb. 23. September 1848 (des 9. Januar 1854 † Grafen Otto Ehrenreich, K. K. Kämmerers ꝛc., Sohn), Fideikommißherr und erbl. Mitglied des Herrenhauses des oesterr. Reichsrats, Oberst-Erblandpanierträger in Oesterreich ob und unter der Enns, Ehrenritter des souver. Malteserordens und K. u. K. Kämmerer, Landtagsabgeordneter für Niederoesterreich, verm. 11. Juni 1872 mit

Therese Gräfin von Trauttmansdorff, geb. 17. Mai 1852, des † Ferdinand Fürsten von Trauttmansdorff Tochter, StkrD. und K. u. K. PD. (s. Goth. Hofkalender, II. Abteil.). [Petronell.]

Kinder: 1. Gabriele Marie, geb. 25. April 1873, verm. 9. Oktober 1892 mit Rambald Grafen Collalto und San Salvatore, K. u. K. Kämmerer und Leutnant der Reserve des Dragonerregts Graf Paar Nr. 2.

2. Anna Franzisca Maria, geb. 12. November 1875.

3. Carl Maria Ferdinand, geb. 11. Februar 1877.

2. Ast, auf Meissau.

[Besitz: die Fideikommißherrschaften Groß-Schweinbarth, Pockfließ, Rappotenstein und Meissau.]

Hugo Graf von Abensperg und Traun, geb. 20. Septbr 1828 (Vatersbruder des Grafen Otto Ehrenreich Maria, Chefs des 1. Astes, s. oben), Fideikommißherr und erbl. Mitglied des Herrenhauses des oesterr. Reichsrats, sowie Herr des Gutes Wolkersdorf in Oesterreich unter der Enns, Ritter des Ordens vom Goldenen Vließ, K. u. K. Kämmerer, Wirkl. GRat und Oberstjägermeister, verm. 21. Novbr 1871 zu Wien mit Valentine Gräfin von Esterházy a. d. H. Cseßnek (geb. 16. Dezember 1849, † 11. Juni 1874 zu Wien), StkrD. und K. u. K. PD. [Wien.]

Sohn: Rudolf, geb. 21. September 1872.

Schwester.

Marie Helene, geb. 6. April 1824 zu Wien, verm. 17. September 1846 das. mit Gaston Grafen Errembault de Dudzeele († 6. Februar 1888 zu St. Petersburg), Kön. belg. außerordentl. Gesandten und bevollmächtigtem Minister zu St. Petersburg.

II. Linie (in Baden).

Eugen Franz Xaver Wilhelm Graf von Abensperg und Traun, geb. 9. September 1846 (des 13. Februar 1857 † Grafen Franz Seraphim Sohn), Kön. preuß. Hauptmann a. D., verm. 5. April 1893 mit

Emmerence, geb. 13. Juni 1863, des Carl Wischnich von Naszod, K. u. K. Feldmarschall-Leutnants d. R., und der Emmerence geb. Lukich Tochter.

Bruder.

Leo, geb. 29. September 1856.

Adelmann von Adelmannsfelden.

[Katholisch und evangelisch. — Württemberg. — Schwäbischer Uradel; Reichsfrhr. d. d. Prag 14. Februar 1680; Reichsgrf. und bayr. Grf. 22. September 1790 (vom Kurfürsten Carl Theodor von Pfalzbayern, als Reichsvikar, s. Jahrgang 1867, S. 1). Auf dem jeweiligen Senior der Familie ruht (seit 1674) als rechtes Mannlehen das Erbmarschallamt der gefürsteten Propstei Ellwangen, nunmehriges Provinzial-Erbamt des Königreichs Württemberg. — Gemeinschaftlicher Fideikommißbesitz mit Majorat je in den 4 einzelnen Linien: die Rittergüter Hohenstadt und Schechingen im Oberamt Aalen des Königr. Württemberg. — S. Handbuch, S. 2.]

Heinrich Lothar Honor Graf Adelmann von Adelmannsfelden, geb. 19. Dezbr 1848 zu Hohenstadt (des 4. April 1864 † Grafen Sigismund [s. Jahrg. 1878, S. 3] Sohn), Herr des Fideikommisses Frauenhof in der Gemeinde Hohenstadt, Oberamts Aalen (bestätigt d. d. 10. Mai 1892), Kön. württemb. Kammerherr, Fürstl. hohenzoll.

Hofkammerpräsident, Geschäftsleiter des Familienbesitzes, verm. 19. August 1875 zu Schaubeck mit
Sofie Freiin von Brusselle-Schaubeck, geb. 11. März 1851, Ehrendame des Kön. bayr. Theresienordens. [Sigmaringen.]
Kinder: 1. Sigismund Maria, geb. 29. Juni 1876 zu Hohenstadt.
2. Raban Felix, geb. 12. November 1877 zu Hohenstadt.
3. Mechtildis Charlotte, geb. 24. Dezember 1878 zu Hohenstadt.

Vatersgeschwister.

1. † Clemens Philipp Friedrich Wilhelm (geb. 22. August 1812 zu Hohenstadt, † 25. August 1886 zu Nördlingen), Ehrenritter des souver. Malteserordens, Kön. württemb. Oberstleutnant a. D., verm. 15. Dezember 1856 zu München mit
Sofie Maria Mathilde Josefine von Chlingensperg, geb. 11. März 1837, Ehrendame des Kön. bayr. Theresienordens. [Berg bei Landshut in Bayern.]
Sohn: Gustav Constantin Ludwig Josef, geb. 30. April 1858 zu Stuttgart, Kön. bayr. Premierleutnant a. D., Kön. württemb. Kammerjunker, verm. 15. Mai 1889 zu München mit
Gabriele Gräfin von Montgelas, geb. 26. November 1868. [Hohenstadt.]
Töchter: (1) Maria Amélie Sofie Clementine Gabriele, geb. 16. Mai 1890 zu München.
(2) Gabriele Elisabeth Amélie Sophie Maria, geb. 29. August 1891 zu Stuttgart.
2. † Friedrich Josef Carl Patricius (geb. 18. Juli 1817 zu Ellwangen, † 8. Juni 1852 zu Tübingen), Kön. württemb. Assessoratsverweser zu Tübingen, verm. 8. Juni 1847 zu Stuttgart mit
Sofie, geb. 22. Juni 1828 zu Calw (evangelisch), des † Gustav Leonhard von Vischer-Ihingen, Kön. württemb. Rittmeisters a. D., und der † Wilhelmine geb. Raht Tochter, Mitbesitzerin des Rittergutes Ihingen im Oberamt Leonberg. [Stuttgart.]
Söhne: 1) † Alfred Sigismund Clemens Friedrich Wilhelm (geb. 4. Juli 1848 zu Stuttgart, † 18. April 1887 zu Wiesbaden), Kön. württemb. Rittmeister a. D., verm. 6. Mai 1882 zu Aachen mit
Lucy Caroline Adeline, geb. 26. Juni 1860 zu Aachen (evangelisch), des Heinrich Cockerill zu Aachen und der Thusnelde geb. Haniel Tochter; wiederverm. im September 1889 mit Richard Fleischer, Herausgeber der Deutschen Revue. [Wiesbaden.]
Tochter: Irma Henriette Emilie Sofie, geb. 7. März 1884 zu Allner (evangelisch).
2) Clemens Adolf Wilhelm Rudolf Graf Adelmann von und zu Adelmannsfelden [„und zu" laut Reskript vom 25. April 1890 für sich und seine Descendenz], geb. 4. Mai 1850 zu Stuttgart (evangelisch), Herr des Stammschlosses und des Fideikommisses Adelmannsfelden im Oberamt Aalen [letzteres mit dem Recht der Erstgeburt im Mannesstamme errichtet 12. März 1893], Ehrenritter des Johanniterordens, Kön. württemb. Kammerherr, Abgeordneter der Ritterschaft des Jagstkreises zur württemb. Ständeversammlung, verm. 3. Mai 1881 zu Stuttgart mit

Agnes Gräfin von Zeppelin, geb. 10. Juni 1861 (evangelisch). [Schloß Adelmannsfelden bei Ellwangen.]

Kinder: (1) Brigitte Agnes Mabella Dorothea, geb. 12. August 1888 zu Stuttgart.

(2) Wilhelm-Sigfried Rudolf Friedrich Alfred, geb. 25. Februar 1892 zu Adelmannsfelden.

(3) Rüdiger Rudolf Friedrich Wilhelm, geb. 10. August 1893 zu Adelmannsfelden.

3. Carl Siegfried Anton, geb. 31. Oktober 1825 zu Ellwangen, Kön. württemb. Oberförster a. D., verm. 11. Oktober 1853 zu Kannstatt mit

Helene Philippine Henriette Agathe Heine, geb. 3. August 1832 zu Kannstatt. [Ellwangen.]

Kinder: 1) Helene Henriette Maria Anna Philippine, geb. 2. August 1854 zu Mergentheim, verm. 1. Mai 1877 zu Rottenburg am Neckar mit Louis Fischer von Weikersthal, Kön. württemb. Oberst z. Disp., Stabsoffizier des Landjägerkorps. [Stuttgart.]

2) Oscar Clemens Carl Jacobus Honor, geb. 21. Februar 1856 zu Mergentheim, Kön. württemb. Kammerherr und Regierungsassessor bei dem Geheimen Rat in Stuttgart, auch Premierleutnant der Reserve des Ulanenregts König Karl (1. Kön. württemb.) Nr. 19. [Stuttgart.]

3) Elisabeth, geb. 5. Mai 1867 zu Rottenburg am Neckar. [Ellwangen.]

Ahlefeldt.

[Evangelisch. — Dänemark und Königr. Sachsen. — Beschreibung des Wappens im Jahrgang 1882, S. 4. — Über die Abstammung s. Jahrg. 1867, S. 4; Stammtafel im Jahrg. 1894, S. 4. — S. Handbuch, S. 3.]

A. Ahlefeldt-Laurwig.

[Reichsgrf. d. d. Wien 14. Dezember 1665; Annahme des Titels „Graf zu Rixingen ꝛc." 17. Mai 1672; dän. Lehensgraf zu Langeland 20. Juni 1672 und zu Laurwig 7. Oktober 1785.]

Christian Johann Friedrich Graf von Ahlefeldt-Laurwig, Lehensgraf zu Langeland und Laurwig, geb. 31. Juli 1844 (des 30. Novbr 1889 † Grafen Frederik Ludwig Wilhelm, Kön. dän. Geh.-Konferenzrats, Kammerherrn und Hofjägermeisters, Sohn), Herr der Lehensgrafschaft Langeland, sowie der Stammgüter Ahlefeldt und Lundsgaard und des als Ersatz der Grafschaft Laurwig substituierten Fideikommißkapitals (von 635 000 RThlrn), Kön. dän. Kammerherr und Hofjägermeister, verm. 23. Mai 1869 mit

Johanne Ida Brigitte Augusta, geb. 11. Mai 1846, des † Ferdinand Barons Wedell von Wedelsborg, Kön. dän. Kammerherrn und Oberförsters, und der Eleonore geb. Baronin Bille-Brahe Tochter. [Tranekjaer und Kopenhagen.]

Söhne: 1. Friedrich Ludwig Wilhelm, geb. 14. Juni 1870, stud. polit.

2. Preben Ferdinand, geb. 27. Oktober 1872, stud. jur.
3. Hans Benedikt, geb. 12. April 1883.

Brüder.

1. Sigismund Ludwig, geb. 4. September 1846, Herr auf Ulstrup, Kön. dän. Hofjägermeister, verm. 4. September 1868 mit
Polly Caroline Charlotte Amalie, geb. 25. Oktober 1849, des Julius Grafen Krag-Juel-Wind-Frijs zur Baronie Juellinge auf Lolland, Kön. dän. Kammerherrn, und der Benedicta geb. Gräfin von Reventlow Tochter. [Ulstrup.]
Sohn: Friedrich Julius, geb. 3. Juli 1869, Kön. dän. Leutnant im Gardehusarenregiment.
2. Julius Ludwig, geb. 16. Februar 1849, Herr auf Skovsboe, Kön. dän. Kammerherr und Hofjägermeister, verm. 28. Juli 1875 mit
Camille Jessy Agathe, geb. 18. Mai 1853, des Preben Barons Bille-Brahe auf Egeskov auf Fühnen, Kön. dän. Kammerherrn und Hofjägermeisters, vormal. außerordentl. Gesandten und bevollm. Ministers am Kön. italienischen Hofe, und der Camille geb. von Harmens Tochter. [Egeskov bei Kvärndrup.]
Kinder: 1) Camille Jessy Agnete, geb. 1. September 1876.
2) Friedrich Preben, geb. 30. September 1880.
3. Fritz (Friedrich) Ludwig Wilhelm, geb. 10. Juni 1853, Herr auf Kjärsgaard auf Fühnen, Kön. dän. Hofjägermeister, verm. 16. November 1877 mit
Anna Christiane Adelheid, geb. 23. April 1857, des Erik Christian Hartwig Barons von Rosenörn-Lehn, Kön. dän. Hofjägermeisters, und der Polyrena Adelheid Luise Elise geb. Freiin Pechlin von Löwenbach Tochter. [Kjärsgaard.]
Söhne: 1) Christian Erich Julius, geb. 6. September 1878.
2) Erich Otto Sigismund, geb. 3. August 1880.
3) Julius, geb. 16. August 1889.
4. Carl William, geb. 2. Mai 1860, Legationssekretär, verm. 26. April 1887 mit
Elisabeth, geb. 28. Oktbr 1866, des Christian Grafen Danneskjold Samsöe, Kön. dän. Hofjägermeisters ꝛc., und der Wanda geb. Zahrtmann Tochter. [London.]
Kinder: 1) Mathilde Wanda Elisabeth, geb. 16. August 1888.
2) Elisabeth, geb. 31. Juli 1889.
3) Kaj Friedrich Sophus, geb. 16. Oktober 1890.

Vatersschwestern.

1. Julie Luise Sophie, geb. 7. Juni 1813, verm. 16. August 1840 mit August Sophus Ferdinand Grafen Tramp auf Kyø († 19. Oktober 1863), Kön. dän. Kammerherrn und Hofchef J. Maj. der verwitw. Königin Caroline von Dänemark.
2. Sophie Friederike Wilhelmine Adamine Johanna Auguste, geb. 23. September 1814, verm. 20. Mai 1844 mit Erich Jens Poulsen Frederik von Scheel († 20. März 1878), Kön. dän. Kammerherrn und Mitglied des Landesobergerichts zu Kopenhagen.

Großvatersbruder.

† Carl Friedrich Christoph (geb. 15. Dezember 1792, † 3. Februar 1871, Kön. dän. Kammerherr, Geh. Konferenzrat und Oberzere-

monienmeister, verm. 11. Juli 1818 mit Antoinette Nancy [geb. 6. April 1797, †], des † Frederik Grafen Krag-Juel-Wind-Frijs auf Grafschaft Frysenborg und der † Friederike Juliane geb. Gräfin Holstein-Ledreburg Tochter).

Kinder: 1. † Richard Julius Friedrich (geb. 22. April 1819, † 20. März 1863), Kön. dän. Rittmeister a. D., verm. 24. Februar 1853 mit Marie Sofie Friederike Munk, geb. 26. Juli 1823; wiederverm. 5. August 1866 mit Julius Jörgensen († 13. Juli 1879), Kön. dän. Rittmeister. [Kopenhagen.]

Kinder: 1) † Emil (geb. 26. Januar 1853, † 20. September 1890), Kaiserl. russ. Telegraphenbeamter zu St. Petersburg, verm. 15. Oktober 1879 zu Irkutsk mit
Barbara Paulinowna Ovsjanko, geb. 24. Dezember 1858 zu Irkutsk. [St. Petersburg.]

Kinder: (1) Marie, geb. 29. Juli 1880.
(2) Wladimir, geb. 22. September 1882.
(3) George, geb. 15. November 1884.
(4) Nicolai, geb. 2. Mai 1888.

2) Antoinette Agnes Mathilde, geb. 1. Januar 1855, exspekt. auf das adelige St. Johanneskloster in Schleswig. [Kopenhagen.]

2. Friedrich Adolph Christian Erhard, geb. 29. Oktober 1823, Kön. dän. Postmeister und Telegraphenverwalter zu Ringstedt, verm. 16. August 1856 mit Rosalie Angelica Emilie Petersen geb. Weiß (geb. 16. November 1823, † 17. August 1884).

3. Agnes Henriette Charlotte, geb. 5. Juli 1825, Ehrendame des Kön. bayr. Theresienordens, verm. 15. Mai 1851 mit Napoleon Alcindor Baron Beaulieu († 11. Oktober 1871), Kön. belg. Generalmajor und Gesandten. [Kopenhagen.]

4. Wilhelm Friedrich, geb. 24. Mai 1830, Kön. dän. Kammerherr und Premierleutnant, verm. 29. September 1857 mit
Bertha Sofie Luise, geb. 21. Oktober 1836, des Georg Friedrich Otto Barons von Zytphen-Adeler, Herrn der Baronie Adlersborg, Kön. dän. Kammerherrn, und der Bertha Henriette geb. von Löwenskjold Tochter. [Korselitze bei Nykjoebing.]

Kinder: 1) Agnes Sofie Luise, geb. 29. Juni 1858, verm. 10. Dezember 1880 mit Jens Christian Grafen Krag-Juel-Wind-Frijs.
2) Friederike Hedwig Antoinette, geb. 23. Februar 1861, Stiftsdame zu Vallö.
3) Mathilde, geb. 14. März 1863, Stiftsdame zu Vallö.
4) Friedrich, geb. 26. Juni 1869, Kön. dän. Leutnant in der Leibgarde. [Kopenhagen.]

5. † Friedrich (geb. 16. Juni 1834, † 28. Juli 1888), Herr auf Möllerup, Kön. dän. Hofjägermeister, verm. 21. November 1860 mit
Luise Oline Julie Charlotte, geb. 21. Mai 1840, des Joh. Ferd. von Neergaard auf Troiborg, Kön. dän. Kammerherrn, und der Charlotte Luise Elisabeth geb. Olsen Tochter. [Möllerup bei Rönde.]

Kinder: 1) Carl Ferdinand, geb. 12. August 1861, Posterpedient. [Kalundborg.]
2) Thyra, geb. 5. September 1862, verm. 20. Januar 1892 mit

Georg Waldemar Assenius Bache, Kön. dän. Kammerjunker, Assistenten im Finanzministerium. [Kopenhagen.]

3) Friedrich Wilhelm, geb. 11. September 1864, cand. polit., Assistenten im Kön. dän. Marineministerium, verm. 27. September 1892 mit

Tofa Alvilde Neergaard, geb. 29. März 1871. [Kopenhagen.]

Tochter: Anna Henriette Elisabeth, geb. 18. August 1893.

Des Urgroßvaters, des † Grafen Jens Juel (geb. 16. Juli 1764, † 20. Dezbr 1794), Brüder:

1. † Carl Wilhelm Ferdinand (geb. 5. August 1769, † 23. Juni 1852, Herr auf Taarholm, Domherr zu Lübeck, verm. I) 21. Oktober 1798 mit Edel Dyre [geb. 7. November 1774, † 22. März 1804], des † Hans Brockenhuus-Lövenhjelm auf Vetrup und der † Ida Sofie geb. von Bülow Tochter; II) mit Claudine Bang [geb. 16. Dezember 1789, † 4. März 1838]).

Söhne 1r Ehe: 1) † Christian Konrad (geb. 23. Juni 1799, † 8. Februar 1845, Kön. dän. Forst- und Jagdjunker, verm. 2. September 1828 mit Agnes Linnich [geb. 27. August 1794, †]).

Sohn: Friedrich Ferdinand Heinrich Emil, geb. 23. April 1830, Kön. dän. Zollbeamter, verm. I) 14. Januar 1865 mit Caroline Bolette verwitw. Balche, geb. Ortved (geb. 1. Juli 1840, † 13. Juli 1869); II) 30. Juli 1870 mit Eleonore Christine Octavia Borch (geb. 24. Oktober 1835, † 25. Februar 1872); III) 9. November 1873 mit

Anna Nielsen, geb. 10. Juli 1848. [Silkeborg.]

Kinder: a) **1r Ehe:** a) Emilie Agnes, geb. 15. Novbr 1865, verm. 12. Dezember 1884 mit Claus Clausen, Kön. dän. Zollassistenten. [Silkeborg.]

b) Gustav Adolf, geb. 3. Januar 1867, Zollbeamter. [Aarhus.]

c) Sofie Henriette, geb. 21. April 1868.

— b) **3r Ehe:** d) Christian Emil, geb. 30. Juni 1874, Zollkontorist. [Silkeborg.]

2) † Johann Adolf (geb. 10. Dezember 1800, † 15. März 1849), verm. 20. Oktober 1833 mit

Charlotte Gräfin von Ahlefeldt-Laurwig, geb. 18. Februar 1806 (s. unten). [Tollestrup bei Hjörring.]

Söhne: (1) Julius Carl Ferdinand, geb. 26. September 1834, verm. mit

. . . . . Carstens. [Chicago.]

Sohn: . . . . . .

(2) Christian Konrad, geb. 12. Juli 1836, verm. I) 26. Juli 1866 mit Albertine Elise Drejer (geb. 25. Juni 1838, † 23. Mai 1877); II) 14. Juni 1878 mit

Rosa Marie Magdalene Drejer, geb. 15. Juni 1831, Schwester der Vorigen. [Tveden bei Asaa.]

Söhne 1r Ehe: a) Johann Adolf, geb. 31. Oktbr 1868, Kön. dän. Leutnant im 5. Bataillon.

b) Jacob, geb. 10. September 1873.

(3) Wilhelm Alexander, geb. 20. Juni 1838, cand. jur.,

Gutspächter, verm. 2. Juli 1873 mit Lykke Marie Andersen (geb. 6. November 1846, † 14. August 1880). [Blegholm bei Rudkjöbing.]
Töchter: a) Mathilde, geb. 2. Juli 1874. [Vallö.]
b) Lykke Marie Charlotte, geb. 20. Juli 1880.

(4) Sophus Friedrich Ferdinand, geb. 17. November 1840, Bürgermeister, verm. 16. Oktober 1878 mit
Anna Marie Mathilde Bech, geb. 2. April 1851. [Skagen.]
Tochter: Charlotte Ida, geb. 23. April 1881. [Vallö.]

(5) Carl Johann, geb. 1. Februar 1844, Gutspächter, verm. 18. April 1880 mit
Inger Hansen, geb. 15. Januar 1850. [Stensbäk bei Sindal.]
Kinder: a) Johanne Charlotte, geb. 1. April 1881.
b) Johann Adolf, geb. 18. August 1882.
c) Charlotte Juliane Alexandra, geb. 11. März 1884.
d) Alexander Wilhelm, geb. 16. Januar 1886.
e) Eleonore Sophie, geb. 28. Mai 1887.
f) Ingeborg Agathe, geb. 13. November 1888.
g) † Hans Aage (geb. 2. April 1890, † 31. August 1893 zu Stensbäk).

3) † Carl Heinrich (geb. 12. März 1804, † 24. Mai 1863), Kön. dän. Zolleinnehmer, verm. I) 1839 mit Caroline Marie Thjellesen (geb. 17. April 1798, †); II) 20. Oktbr 1857 mit
Auguste Henriette Pauline Eleonore von Daue, geb. 2. April 1818. [Kopenhagen.]

2. † Carl Christian (geb. 7. Dezember 1770, † 5. Mai 1851, Kön. dän. Kammerherr und Oberst, verm. I) mit Julie Machsted [geb. 2. Januar 1787, geschieden, † 7. Oktober 1860]; II) 30. April 1819 mit Ursula Katharina Boeckmann [geb. 14. November 1790, † 9. April 1885]).
Kinder: a) 1r Ehe: 1) Charlotte Juliane Alexandrine, geb. 18. Februar 1806, verm. mit Johann Adolf Grafen von Ahlefeldt-Laurwig († 15. März 1849) (s. oben).

2) † Friedrich Christian Josef Ludwig (geb. 11. September 1809, † 20. Juli 1851), Kön. dän. Kapitän, verm. 27. März 1848 mit
Natalie Clotilde Septima Ryge, geb. 9. August 1819; wiederverm. 27. Juli 1853 mit Waldemar Grafen von Holck, Kön. dän. Kammerherrn.

3) † Elias Carl Friedrich (geb. 9. August 1816, † 18. April 1864), Kön. dän. Kapitän, verm. 15. Oktober 1860 mit
Jacobine Dorothea Petersen, geb. 2. Februar 1820. [Kopenhagen.]
Sohn: Andreas Elias Theodor, geb. 22. Februar 1852, Buchhalter, verm. 19. Mai 1886 mit
Christine Katharine Marie Musäus, geb. 9. April 1863. [Kopenhagen.]
Kinder: a) Carl, geb. 10. Juni 1887.
b) Elisabeth, geb. 11. Dezember 1888.

— b) 2r Ehe: 4) † Carl Christian (geb. 29. Mai 1822, † 30. November 1888), verm. 14. November 1853 mit

Laura Christiane Adolfine Marie Luise Madsen, geb. 28. Juli 1825. [Carlsfeie bei Rudkjoebing.]

Kinder: (1) Christian, geb. 5. Mai 1856, Gutspächter, verm. 27. Oktober 1882 mit
Hulda Henriette Bech, geb. 6. Mai 1859. [Westergaard bei Rudkjoebing.]
Söhne: a) Niels Carl, geb. 27. November 1883.
b) Hakon William, geb. 18. November 1885.
c) Friedrich, geb. 30. Oktober 1887.

(2) Caroline Erneſtine Sofie, geb. 4. März 1858, verm. 26. September 1884 mit Niels Haſtrup, Pächter. [Nygaard bei Rudkjoebing.]

(3) Urſula Magdalene, geb. 17. Dezember 1859. [Roskilde.]

(4) Natalie Nielſine Katharina, geb. 5. Juni 1861, verm. 1. Juni 1888 mit Viby Caſpar Friedrich Johanſen Wegener. [Viby bei Kjerteminde.]

B. Ahlefeldt-Eſchelsmark.

[Däniſcher Grafenſtand für Burchard von Ahlefeldt auf Eſchelsmark 7. Mai 1672.]

Friedrich Carl Burchard Graf von Ahlefeldt-Eſchelsmark, geb. 30. Juni 1865, verm. . . . . mit
. . . . . [Serana in Argentinien.]

Geſchwiſter.

1. Ludovica Camilla Eliſa Hildegard, geb. 28. Januar 1869, erſpekt. auf das adelige Kloſter zu Vallö. [Buenos Aires.]
2. Benny Anna Sofie, geb. 27. März 1870, erſpekt. auf das adelige Kloſter zu Vallö. [Kopenhagen.]
3. Hilda Chriſtine, geb. 23. Juni 1871, erſpekt. auf das adelige Kloſter zu Vallö. [Kopenhagen.]
4. Carl Friedrich Holger, geb. 17. Dezember 1872. [Buenos Aires.]

Mutter.

Hildegard Holbergiana Friederike geb. Stendrup, geb. 8. Auguſt 1841, verm. 25. Februar 1864 mit dem Grafen Carl Friedrich (geb. 17. Auguſt 1839, † 27. Oktober 1872). [Kopenhagen.]

Vatersbrüder.

1. Einar Ferdinand Eduard, geb. 22. Oktober 1845, verm. 4. Auguſt 1869 mit
Karen Marie Seieröe, geb. 18. Februar 1842. [Grönholt bei Fredensborg.]
2. † Chriſtian Ludwig (geb. 24. Auguſt 1847, † 25. Juli 1889), Steuermann, verm. 5. März 1874 mit
Margarethe Chriſtine Thomſen, geb. 20. Oktober 1831. [Utterslövmark.]

Großvatersbruder.

† Chriſtian (geb. 12. November 1804, † 11. Septbr 1868, Herr des Rantzau-Heiligenſtedtner Fideikommiſſes, verm. 3. Juli 1843 mit Anna [geb. 14. Oktober 1815, † 10. Juli 1870 zu Wiesbaden], des † Ritters von Wöldike, Kön. dän. Majors, Tochter).

Kinder: 1. † Rudolph (geb. 21. Juli 1846, † 23. November 1881), Leutnant a. D., verm. 27. Januar 1881 mit
Ida Marie Margarethe Gedde, geb. 11. April 1849. [Kopenhagen.]
Tochter: Anny, geb. 2. März 1882. [Vallö.]
2. Sophie, geb. 11. April 1848, verm. I) im Juli 1878 mit Ernst Runge († 1883), Apotheker in Brunsbüttel; II) im Oktober 1893 mit Adolf von Dresky. [Berlin.]
3. Conrad, geb. 11. April 1849, Herr des Rantzau-Heiligenstedtner Fideikommisses, verm. 8. November 1889 mit
Franziska Eugenie Elisabeth Katharina Adelaide Karola, geb. 3. November 1868, des Karl von Dresky, Rentiers zu Görlitz, und der Anna Francisca Irmengard geb. Nitschke Tochter. [Dresden.]
Söhne: 1) Carl-Christian, geb. 31. Januar 1891 zu Dresden. 2) Hans Conrad, geb. 6. Mai 1892 zu Dresden.

Ahlimb-Saldern, s. Saldern-Ahlimb-Ringenwalde.

Aichelburg.

[Katholisch. — Oesterreich. — Belehnung mit der Herrschaft Aichelburg d. d. Augsburg 3. Septbr 1500 (für Christoph Fierthaler oder Viertaller), desgl. mit Adelsbestätigung d. d. Innsbruck 4. Juni 1507 (vom Kaiser Maximilian I.); Reichsfrhr. und erbländ.-oesterr. Frhr. mit „Herr zu Bodenhof und Greiffenstain" d. d. Wien 12. Februar 1627, Ausdehnung desselben 8. Oktbr 1655; erbländ.-oesterr. Grf. d. d. Wien 3. Februar 1787; Landmann von Görz 1. Mai 1790. — S. Handbuch, S. 5; vgl. auch den gleichnamigen Artikel im Taschenbuch der Freiherrlichen Häuser.]

I. Oesterreichische Linie.

Carl Wolfgang Maria Graf und Herr von und zu Aichelburg, Freiherr auf Bodenhof und Greiffenstein, geb. 6. März 1826 (des 25. August 1872 † Grafen Ferdinand Anton, K. K. Kämmerers, Sohn), Mitbesitzer des Lehensgutes Bodenhof, K. u. K. Kämmerer, verm. 9. Februar 1850 zu Wien mit
Maria-Anna Gräfin Fuchs, geb. 15. Februar 1828, Herrin der Herrschaften Schiltern und Kronsegg in Niederoesterreich, StkrD. [Schloß Schiltern in Niederoesterreich.]
Kinder: 1. Maria Antonia Caroline, geb. 16. Januar 1858.
2. Maria Ferdinand Anton, geb. 21. Februar 1865.

Vatersbruder.

† Alfons Gabriel (geb. 14. April 1795, † 5. Februar 1860, Herr der Herrschaft Bielohrad in Böhmen, Ehrenritter des souver. Malteserordens, K. K. Kämmerer, verm. I) 22. August 1821 mit Josefe Gräfin Schaaffgotsche genannt von und zu Kynast und Greiffenstein [geb. 19. September 1800, † 30. März 1829], Erbherrin der Herrschaft Marschendorf; II) 15. Oktober 1833 mit Pauline Erben [geb. 6. November 1812, † 31. Oktober 1857]).
Kinder: a) 1r **Ehe:** 1. † Berthold (geb. 21. Juli 1823, † 13. Mai 1861),

Herr der Herrschaft Marschendorf in Böhmen, K. K. Leutnant a. D., verm. 22. November 1847 mit

Theodora Ernestine Schulpe, geb. 2. Januar 1832; wiederverm. 1864 mit Ludwig Frhrn von Eder.

Kinder: 1) Alfons Maria, geb. 20. Septbr 1848, verm. 20. November 1877 zu Welchow in Böhmen mit Caroline Freiin von Beeß und Chrostin (geb. 11. August 1857, geschieden und wiederverm. mit Gottfried Ritter von Herder auf Forchheim im Königreich Sachsen). [Gmunden.]

2) Antonia, geb. 14. September 1854, Mitbesitzerin des Gutes Türkisch-Breseln Ungarn, verm. 1874 mit Josef Ritter von Negrelli.

3) Bertholda, geb. 1858, Herrin auf Adamocz, Klein-Birocz, Welschitz und Kohanotsch im Trentschiner Komitat, verm. 1880 mit Jacques Baron Oliveira, Kön. portug. Legationssekretär a. D. [Paris.]

2. † Maria Arthur (geb. 12. Januar 1829, † 9. Dezember 1855 zu Prag, K. K. Oberleutnant a. D, verm. 14. Oktober 1854 mit Maria Virginie Czeczin-Kar von Birnitz [† 29. März 1886 zu Graz], Herrin der Herrschaft Domoradic in Böhmen).

Tochter: Maria Franzisca, geb. 28. November 1855, verm. 5. Oktober 1878 zu Wien mit Anton Grafen von Lamberg († 9. März 1883), K. K. Kämmerer und Major a. D. [Graz.]

— b) 2r **Ehe:** 3. Alfred, geb. 7. Juni 1834, verm. 7. Januar 1865 mit

Marie Gräfin von Rumerskirch a. d. H. Weckelsdorf, geb. 6. Mai 1838. [Salzburg.]

4. Camillo, geb. 9. April 1837, K. K. Rittmeister in der krainisch-kärntnerischen Landwehr-Dragonereskadron Nr. 6, verm. 28. Septbr 1861 mit

Jenny Freiin Zois von Edelstein, geb. 14. Mai 1845. [Laibach.]

Söhne: 1) Eugen, geb. 24. August 1862.

2) Ernst, geb. im Januar 1876.

5. Wladimir, geb. 2. Oktober 1838, verm. 15. Mai 1872 zu St. Maria-Schnee mit

Helene Freiin Korb von Weidenheim, geb. 23. Februar 1850, Herrin der Herrschaft Neustupow in Böhmen.

Söhne: 1) Arthur, geb. 26. August 1873.

2) Alfred, geb. 3. Februar 1875.

6. Pauline, geb. 12. Dezember 1839.

7. Zdenko, geb. 31. Mai 1841, Herr auf Nieder- und Mittel-Toschonowitz mit Dobratitz in Oesterr.-Schlesien, K. u. K. Hauptmann a. D., verm. 26. Oktober 1874 mit

Mathilde Schindler, geb. 10. Juli 1855. [Toschonowitz.]

Töchter: 1) Olga Maria, geb. 17. Oktober 1875.

2) Maria Zdenka, geb. 21. November 1876.

8. Marie, geb. 21. Oktober 1845. [Graz.]

9. Ottocar, geb. 7. September 1847, K. K. Hauptmann des Landwehrbataillons Nr. 17, verm. im Juni 1871 mit

Irma von Füzeséry, geb. 8. November 1854.

Töchter: 1) Martha, geb. 24. Oktober 1872.

2) Elsa, geb. 23. Juli 1880.

10. Alfons, geb. 8. Dezember 1849, K. K. Regierungsrat bei der Landesregierung in Troppau, verm. 10. September 1877 zu Graz mit Clara Freiin von Eichhoff (geb. 21. Juli 1851, † 19. November 1893 zu Troppau).
Töchter: 1) Maria Annunciata, geb. 29. Juni 1878.
2) Paula Maria Bertha, geb. 16. Juli 1879.
11. Maria Anton, geb. 3. August 1855, K. u. K. Linienschiffsleutnant, verm. 22. Oktober 1879 zu Graz mit
Maria Freiin Bourguignon von Baumberg, geb. 14. Februar 1859. [Salzburg.]
Sohn: Maria Alfred, geb. 27. Mai 1885.

II. Ungarische Linie.

[Magnat von Ungarn d. d. Wien 31. August 1843 (Graf Franz, † 10. Dezbr 1851).]

Franz Rudolf Nicolaus Anton Graf Aichelburg von Rothenthurm und Greiffenstein, Freiherr auf Bodenhof, geb. 3. Mai 1832 (evangelisch seit 31. Dezember 1860; des 10. Dezember 1851 † Grafen Franz, K. K. Kämmerers und Oberleutnants a. D., Sohn), K. u. K. Kämmerer und Rittmeister a. D., verm. 2. April 1861 mit Johanna von Szabo (geschieden); II) 31. März 1887 mit
Irma Lang von Waldthurm. [Wien.]

Geschwister.

1. Christine Anna Maria Johanna, geb. 19. Mai 1836, verm. 26. November 1856 mit Carl Wechsler, K. K. Rechnungsoffizial im Ministerium der Finanzen.
2. Georgine Antonia Sophia, geb. 24. April 1838, verm. 24. April 1856 mit Adolf Lang, Edlem von Waldthurm, K. K. Oberst a. D. [Prag.]
3. Ladislaus Vincenz Rudolf Stefan, geb. 4. Januar 1840, K. u. K. Kämmerer, verm. I) 22. Dezbr 1862 mit Emilie Bésan von Duna-Szekcső († 29. April 1869); II) 11. Februar 1873 zu Budapest mit Leopoldine (geb. 1850, geschieden 24. Jan. 1878), des K. K. Finanzrats und Zollamtsdirektors Schlechter zu Graz Tochter; III) 24. April 1878 mit
Robertine Almásy von Zsadány von Török-Szent-Miklós. [Budapest.]
Kinder 3r Ehe: 1) Adrienne Marie Justine Emilie, geb. 23. Januar 1880.
2) Egon, geb. 6. August 1881.

Alberti von Enno.

[Katholisch. — Oesterreich (Tirol). — Rittermäßiger Reichsadelstand mit Wappenbesserung d. d. Prag 9. März 1537 (für Albert de Albertis de Enno, Domherrn von Trient, und seinen Bruder Nicolaus samt dessen Sohn Gervasius); Reichsadels-Bestätigung mit Wappenbesserung d. d. Brüssel 6. Juli 1549 und nochmal.

Bestätigung d. d. Prag 29. Dezember 1579; Reichsgrf. d. d. Wien 12. Oktober 1714 (für die Gebrüder Josef Victor, Franz Siegmund, Domherrn von Trient, und Gervasius Virgilius Mathias de Albertis de Enno). — Die beiden Linien stammen von zwei Brüdern. — Stammtafel im Jahrg. 1894, S. 16; s. auch Handbuch, S. 6.]

I. Linie.

[Abstammend vom Grafen Christoph.]

† Joseph Graf Alberti von Enno (geb. 4 Septbr 1799, † 16. Dezbr 1844 [des † Grafen Christoph, K. K. Kämmerers, Sohn], verm. 1824 mit Aloysia [geb. 15. April 1804, † 22. September 1862], des Aloys Grafen von Spaur und der Josepha geb. Freiin von Cleſz Tochter).

Kinder: 1. Johann, geb. 2. November 1832, Dr. jur., K. u. K. Kämmerer, verm. I) 1. April 1853 mit Antonia (geb. 17. Februar 1832, † 27. Februar 1865), des † Anton Ritters von Senger, K. K. Oberkriegskommissars, Tochter; II) 29. November 1866 mit Caroline Engl (geb. 24. März 1845, † 29. Mai 1869); III) 22. Juni 1870 mit Helene, geb. 7. Dezember 1852, des Franz Föderan Ritters von Födransperg, K. u. K. Oberst a. D., und der Emma geb. Artaria Tochter. [Wien.]

Kinder: a) 1r **Ehe**: 1) Albert, geb. 6. Januar 1854, K. K. Bezirkskommissär bei der Statthalterei zu Graz und Leutnant a. D., verm. 16. August 1881 zu Franz bei Cilli mit Angelika Freiin von Wittenbach, geb. 2. Juni 1859.

Kinder: (1) Wilhelm, geb. 12. November 1884.
(2) Angelika, geb. 7. August 1891.

2) Marie, geb. 27. März 1855.
3) Anton, geb. 26. August 1859, verm. 6. Oktober 1881 mit Sarolta, des Eugen von Lonyay de Nagy-Lonya und Vasáros-Namény und der Vilma geb. von Pázmandy de Szomor und Szomodor Tochter.

Töchter: (1) Alice, geb. 6. Dezember 1882.
(2) Ella, geb. 2. Juni 1884.

4) Isabella, geb. 31. März 1862.
5) Gisela, geb. 22. April 1864.
— b) 2r **Ehe**: 6) Olga, geb. 12. November 1867.
7) Caroline, geb. 22. Mai 1869.
— c) 3r **Ehe**: 8) August, geb. 22. März 1871.

2 Isabella, geb. 28. März 1825, verm. im Mai 1850 mit Josef Frhrn von Cleſz († 22. Juli 1874).

3. Anna, geb. 21. November 1835, verm. 1855 mit Hieronymus dal Lago von Sternfeld.

II. Linie.

[Abstammend vom Grafen Franz (geb. 1770, † 1840).]

† Ernest Graf Alberti von Enno (geb. 24. Januar 1800, † 8. Januar 1871 [des 1840 † Grafen Franz Sohn], verm. I) 3. Mai 1822 mit

Anna Edler von Peroni [† 8. März 1836 zu Trient]; II) 14. Dezember 1846 mit Josefine von Salari aus Mailand [geb. 12. August 1824, † 23. September 1869]).

Kinder: a) 1r **Ehe**: 1. Hannibal, geb. 27. Juni 1828 zu Verona, K. K. Landesgerichtsrat bei dem Oberlandesgericht zu Innsbruck, verm. 9. April 1855 mit

Ludovica Reitmayr, geb. 19. April 1830 zu Augsburg.

Kinder: 1) Hannibal, geb. 25. August 1856 zu Székely-Udvarhély in Siebenbürgen.

2) Isabella Antonia, geb. 23. Juli 1858 zu Régen, verm. mit Guido Edlem von Bonnsioli, K. K. Bezirkskommissär zu Cles.

3) Arthur Rudolf, geb. 13. April 1860 zu Magyar-Lápos, K. u. K. Oberleutnant im Husarenregt Graf Pálffy Nr. 8, verm. 3. Juli 1888 zu Klagenfurt mit

Albina Edler Rainer von und zu Harbach.

Söhne: (1) Albrecht, geb. 7. November 1889.

(2) Arthur, geb. 23. Januar 1894 zu Klagenfurt.

— b) 2r **Ehe**: 2. Josefine Anna, geb. 15. Oktober 1850.

Alberti von Poja.

[Katholisch. — Oesterreich (Tirol). — Landmannschaft von Tirol 1683 (für Franz Anton); Reichsgrf. mit Wappenbesserung d. d. Wien 21. März 1774; tridnt. Grf. 15. Juni 1774. — S. Handbuch, S. 7.]

I. Linie.

[Abstammend von Franz (geb. 8. Oktober 1744, † 9. August 1822, verm. 7. Dezember 1766 mit Eleonore Freiin Piamarta von Laughenfeld, † 29. März 1823). Dessen Sohn war Bartholomäus († 11. April 1836).]

Friedrich Otto Adolf Nicolaus Octavian Graf Alberti von Poja, geb. 10. September 1848, K. u. K. Rittmeister im Dragonerregt Graf von Montecuccoli Nr. 8.

Bruder.

Felix Friedrich Otto Adolf Nicolaus Aloys, geb. 20. Mai 1850, K. u. K. Rittmeister im Dragonerregt König von Sachsen Nr. 3.

Mutter.

Rosalie, geb. 7. Juli 1820 zu Budapest, des † Ferdinand von Scala, K. K. Hauptmanns im Inf.-Regt Nr. 32, und der † Maria geb. von Laffert Tochter, verm. 24. November 1842 zu Bodok in Ungarn mit dem Grafen Friedrich (geb. 19. September 1809 zu Tyrnau in Ungarn, † 25. Februar 1880), K. K. Rittmeister a. D. [Pardubitz in Böhmen.]

Vatersbruder.

† Adolf (geb. 20. März 1811 zu Tyrnau, † 4. Mai 1890 zu Csanak, K. u. K. Oberst a. D., verm. 28. Oktober 1839 mit Christine [geb. 19. August 1817 zu Raab, † 21. August 1891 zu Csanak], des Ignaz Bezerédy von Bezeréd, Kön. ungar. Rats, und der Anna geb. von Bezerédy von Bezered Tochter).

Kinder: 1. Maria, geb. 30. August 1841 zu Mensö, verm. 15. November 1866 mit Gustav Grafen von Götzen (lutherisch; † 23. Dezember 1878). [Eberswalde in der Mark Brandenburg.]
2. Rosa, geb. 3. Mai 1847 zu Kocs, verm. 4. Mai 1872 zu Wien mit Friedrich Frhrn Kreß von Kressenstein, K. u. K. Kämmerer und Oberstleutnant z. Disp.
3. Thaddäus, geb. 13. September 1848 zu Kocs, K. u. K. Kämmerer und Hauptmann im Jägerbataillon Nr. 11, verm. 14. April 1885 zu Hainburg a. d. Donau mit
Valeria Gräfin Zichy zu Zich und Vásonykeö, geb. 6. Juni 1855, StkrD.
4. Therese, geb. 13. September 1854 zu Wien, Stiftsdame des K. K. adelig-weltlichen Damenstifts „Maria-Schul" zu Brünn.

Großvatersbrüder.

1. † Albert (geb. 28. Dezember 1777 zu Roveredo, † 15. August 1856, verm. 1. November 1825 mit Josefine geb. Prandi von Ulmenhorst [† 13. Juni 1870]).
Söhne: 1) † Heinrich (geb. 11. Juli 1829 zu Roveredo, † 14. November 1870, verm. 23. November 1857 mit Therese Plankert, † 27. März 1871]).
Sohn: Albert, geb. im April 1861, verm. 10. April 1893 mit Fanny von Parolari.
2) Gustav, geb. 28. April 1833 zu Roveredo [Roveredo, Südtirol], verm. 1862 mit
Adelina Kroning, geb. 16. Oktober 1843. [München.]
Tochter: Helene Josefine Marie Luise Therese, geb. 17. Januar 1863 zu München, verm. 21. Mai 1887 zu München mit Thomas Bailey Saunders, M. A., Barrister at law. [London.]
2. † Peter (geb. 30. Oktbr 1782, † 24. Novbr 1836, verm. I) 15. Dezember 1805 mit Marie von Trentinaglia [†]; II) mit Katharina Prandi von Ulmenhorst [† 1850]).
Kinder: a) 1r **Ehe**: 1) Friedrich, geb. 1815, K. u. K. Oberstleutnant a. D., verm. 14. September 1850 mit
Marie Julie von Conrad (evangelisch).
Kinder: (1) Marie, geb. 3. September 1851 (evangelisch), verm. 1. Februar 1873 zu Wien mit Ernst Frhrn Schenck zu Schweinsberg.
(2) Josefine Rosa Mathilde, geb. 11. August 1852 (evangelisch).
(3) Alfred Ignaz Friedrich, geb. 25. Juni 1864 zu Maria-Enzersdorf bei Wien, K. K. Statthaltereikonzipist zuget. der K. K. Bezirkshauptmannschaft Baden.
(4) Franz Andor Philipp Eugen, geb. 24. Juni 1870 zu Pußta Csév im Pester Komitat, K. u. K. Leutnant im Ulanenregt Franz II., König beider Sizilien Nr. 12.
— b) 2r **Ehe**: 2) Virginie, geb. 15. April 1824, verm. 1. Oktober 1849 mit Franz Grillo († 5. Dezbr 1877), Advokaten.
3) Argia, geb. 29. November 1827, verm. 16. März 1848 mit Jacob Prandi von Ulmenhorst († 1853).

4) Roger, geb. 29. Mai 1833, verm. im Dezember 1859 mit Dalinda von Tacchi. [Venedig und Marano d'Isera.]
Tochter: Adelia, geb. 12. Mai 1864.
5) Silvia, geb. 4. Juli 1834, verm. 1. Juni 1852 mit Rudolf von Rubesch.
6) Emil Posthumus, geb. 19. März 1837, K. u. K. Oberleutnant a. D., verm. 3. März 1862 mit
Emma Freiin Scrinzi von Montecroce. [Triest.]
Töchter: (1) Irma Clementina Katharina Argia, geb. 16. Januar 1863, verm. 20. August 1884 mit Géza Dell'Adami, K. u. K. Linienschiffsleutnant.
(2) Olga, geb. 9. Juni 1866, verm. 30. April 1887 zu Triest mit Ludwig Marenzi Markgrafen von Val Oliola, Grafen von Tagliuno und Talgate ꝛc., K. u. K. Kämmerer und Sektionsrat im Ministerium des Innern.

II. Linie.

[Abstammend von Johann Baptist (geb. 24. März 1748, † 1796), verm. mit Marie Luise von Remich zu Weißenfels und Aschbach (geb. im Februar 1761, † 11. Januar 1839).]

† Joseph Graf Alberti von Poja (geb. 13. September 1781, † 1. Juni 1860 zu Trient, verm. mit Marianne von Heyder [geb. 1802, † 19. Januar 1856]).
Kinder: 1. † Amalia (geb. 3. April 1827, †), verm. 23. Juni 1852 mit Friedrich Susan.
2. Franz Michael, geb. 10. Oktober 1835.

Bruder.

† Albert (geb. 24. März 1785, † 19. Mai 1844, K. K. Magistratsrat zu Trient, verm. 31. Juli 1815 mit Victoria Angelis von Lizzasadorf [geb. 15. Mai 1798, † 5. Oktober 1841]).
Kinder: 1. † Alois (geb. 27. Mai 1816, † 10. Dezember 1879, giudice pupillare in Trient, verm. . . . .).
Kinder: 1) Elma, geb. 30. Juni 1869.
2) Aldo, geb. 30. August 1870, K. u. K. Leutnant der Reserve des Tiroler Jägerregts Kaiser Franz Joseph.
3) Livio, geb. 12. April 1877.
2. Emma, geb. 30. Mai 1823.
3. Eduard, geb. 29. Mai 1824, Aktuar a. D.
4. Emilie, geb. 20. August 1827, verm. 14. Oktober 1857 mit August Grafen von Coreth zu Coredo, Frei- und Edlem Herrn zu Starkenberg († 16. März 1892). [Salurn in Südtirol.]

Albertoni*.

[Katholisch. — Italien. — Erbliche Patrizii decurioni zu Cremona 1560; erbländ.-oesterr. Adelsstand d. d. Wien 1. Septbr 1771 (von der Kaiserin Maria Theresia); erbländ.-oesterr. Graf der Lombardei nach dem Rechte der Erstgeburt d. d.

Wien 1. Dezember 1789 (vom Kaiser Josef II.), bestätigt nach dem Rechte der Erstgeburt d. d. Wien 21. November 1816 (vom Kaiser Franz I.). — S. Jahrg. 1885, S. 15 u. 16. — Beschreibung des Wappens im Jahrg. 1858, S. 14.]

Carlo Antonio Maria Ludovico Francesco Baldassarre Graf von Albertoni zu Macherio, geb. 16. Juni 1824 (des 19. Mai 1848 † Grafen Francesco Sohn), Ehrenkomtur des souver. Malteserordens, Kön. italien. Rittmeister a. D., verm. 5. August 1850 mit

Maria Magdalena, geb 4. Oktober 1830, des † Silvio Barons Picenardi, Kämmerers und Staats- und Kabinettsrats der Erzherzogin Marie Luise von Oesterreich und Herzogin von Parma, und der † Maria Luigia Stradelli Tochter.

Kinder: 1. Silvia Maria Luisa Marcella Amalia Francesca Ludovica Elisabetta Felice von Albertoni, geb. 5. November 1853 zu Parma, StkrD., verm. 5. Mai 1876 mit Franz Frhrn von Moll, K. u. K. Kämmerer. [Villa Lagarina bei Roveredo.]

2. Francesco Maria Lodovico Elisabetta Silvio Marcello von Albertoni-Picenardi, geb. 14. November 1854 zu Parma [führt durch Dekret des Königs Victor Emanuel von Italien d. d. 9. Februar 1868 auch den Namen der im Mannesstamme erloschenen Familie seines Großvaters mütterlicher Seite; Wappenvereinigung beider Familien durch Dekret d. d. 20. Dezember 1891], verm. 4. Mai 1887 zu Meran mit

Maud Emily, des Arthur Rurton auf Ardee in Irland und der Emily geb. Forbes Tochter.

Söhne: 1) Carlo-Arturo Emilio Maria Silvio Francesco Lodovico Elisabetta Innocenzo Baldassarre Stanislao, geb. 7. Mai 1888 zu München.

2) Arturo Emerino, geb. 4. Juli 1892 zu Cremona.

Geschwister.

1. Cristina Giuseppa Clara Lodovica Placida von Albertoni, geb. 5. Oktober 1826 zu Cremona, StkrD., verm. I) 18. April 1844 mit Giacomo Grafen Mosconi-Fogaroli († 8. März 1855); II) 5. Februar 1861 zu Graz mit Ernst Grafen Gourcy-Droitaumont († 10. Februar 1870), K. K. Landespräsidenten des Herzogtums Salzburg.
2. Clara Francesca Maria Antonia Carolina Benedetta von Albertoni, geb. 29. Dezember 1828 zu Cremona, StkrD., verm. 9. Oktbr 1845 mit Josef Frhrn von Moll († 10. Juli 1882), K. K. Kämmerer.
3. Antonia Maria Carolina Luigia Giuseppa Lodovica Lucilla von Albertoni, geb. 31. Oktober 1829 zu Cremona, verm. 16. April 1850 mit Omobono Stanga, Grafen zu Castelnuovo-Bocca d'Adda († 13. Februar 1884).
4. Antonio Maria Lodovico von Albertoni Conte di Val di Scalve [erhielt durch kön. italien. Dekret vom 29. August 1875 — Diplom d. d. Rom 13. Januar 1876 — den italienischen Contetitel nach dem Rechte der Erstgeburt, sowie durch ein ferneres kön. italien. Dekret vom 9. Februar 1879 — Diplom 3. April 1881 — gleichfalls nach dem Rechte der Erstgeburt den Titel eines Conte „di Val di Scalve"; Wappenvermehrung lt. Dekret d. d. Rom 21. Januar (Diplom 15. Juli) 1883], geb. 21. Januar 1831 zu Cremona, Kön. italien. Oberstleutnant der Kavallerie d. Res. und Flügeladjutant Sr. Maj. des Königs, verm. 7. Januar 1852 mit

Luisa Giuseppa Rosa Giovanna Maria, geb. 21. Oktober 1823, des † Lorenzo von Carcano, Patriziers von Mailand, und der † Rosina dei Capitanei von Sondrio und Scalve, Herrin des ehemals fürstlich Sinzendorfschen Fideikommisses in Oesterreich, StkrD., Tochter. [Cremona.]

Sohn: Francesco Lorenzo Giovanni Antonio Ludovico Maria, geb. 11. Oktober 1852 zu Cremona, Dr. jur., verm. 26. Februar 1881 zu Turin mit

Giovanna Amalia Petronilla Elena Maria, geb. 23. Juni 1859 zu Turin, des † Carlo Ceriana und der Teresa geb. Gräfin Ceriana-Mayneri Tochter. [Cremona.]

5. Muzio Maria Benedetto Innocenzo Girolamo Biagio von Albertoni, geb. 3. Februar 1834 zu Cremona, Rechtsritter des souver. Malteserordens. [Cremona und Mailand.]

6. Alberto Maria Lucio Giovanni Gaetano Clemente von Albertoni, Conte di Val di Scalve [erhielt durch kön. italien. Dekret vom 22. September — Diplom vom 29. November — 1888 den Titel eines „Conte di Val di Scalve" für sich und seine Descendenz], geb. 23. November 1842 zu Cremona, verm. 17. Mai 1863 zu Mailand mit

Sofia Antonia Maria Anna Luigia Fulvia, geb. 20. Dezbr 1843 zu Mailand, des † Fulvio Barbò, Edlen Herrn zu Pumenengo und Mitherrn zu der Calciana Inferiore, Patriziers von Mailand, und der Luisa geb. Edlen dei Carli Tochter. [Mailand.]

Söhne: 1) Emerico Giuseppe Francesco Maria Luigi, geb. 3. April 1864 zu Mailand, Zivilingenieur.

2) Muzio Luigi Francesco Uberto Pierto Paolo Maria Lodovico, geb. 11. August 1867 zu Mailand, Dr. jur.

Aldringen, s. Clary.

(Witold-) Alexandrowicz.

[Katholisch. — Rußland (Polen). — In Galizien immatrikuliert 1782; galiz. Grf. d. d. Wien 9. Oktbr 1800. — S. Jahrgang 1877, S. 15.]

Stanislaus Maria Apollinary Graf Witold-Alexandrowicz, geb. 17. Mai 1851 zu Konstantynów (des 11. Oktober 1888 † Grafen Stanislaus, Herrn der Herrschaft Konstantynów, Kaiserl. russ. Kammerherrn und Staatsrats, Sohn), Kön. preuß. Leutnant a. D., verm. 6. Februar 1875 zu Krakau mit

Cäsarine Gräfin von Mieroszowice-Mieroszowska, geb. 15. Oktober 1855.

Geschwister.

1. Marie Julie Apollonia, geb. 16. Februar 1845 zu Warschau, verm. 11. Juni 1864 zu Berlin mit Stanislaus Grafen Colonna-Walewski auf Grüben im Kreise Falkenberg in Preuß.-Schlesien.
2. Julie.

3. Sofie, verm. 23. August 1870 zu Warschau mit Thaddäus Grafen Plater-Syberg auf Wojciechów und Jozefów im Gouv. Lublin.
4. Witold Sigismund, geb. 1. November 1853 zu Konstantynów.

Almásy.

[Katholisch. — Ungarn und Oesterreich. — S. Handbuch, S. 8.]

A. Älteres Haus.

[Ungar. Grf. d. d. Wien 8. November 1771.]

Tassilo Graf Almásy von Zsadány und Török-Szent-Miklós, geb. 7. April 1847 zu Zsadány, Herr der Herrschaft Zsadány, erbl. Mitglied der ungar. Magnatentafel, verm. 7. April 1874 zu Aka mit
Anna Freiin Fiáth von Cörményes, geb. 11. September 1852. [Zsadány im Heveser Komitat.]
Töchter: 1. Anna Wilhelmine, geb. 15. April 1875 zu Zsadány.
2. Hildegard Mathilde, geb. 10. März 1879 zu Zsadány.
3. Huberta Agnes, geb. 19. Mai 1880 zu Graz.

Mutter.

Mathilde geb. Ebenberger, verm. mit dem Grafen Ernst Felix (geb. 16. Januar 1818, † 22. Mai 1849), K. K. Oberleutnant; wiederverm. 1858 mit Friedrich Ritter Ahsbahs von der Lanze († 5. Januar 1879), K. K. Generalmajor a. D. [Preßburg.]

Vatersbruder.

† Moritz (geb. 17. Januar 1808, † 8. Juli 1881), K. K. Kämmerer, GRat, Staatsrat und Gouverneur der K. K. privil. Allgemeinen oesterr. Boden-Kreditanstalt zu Wien, verm. I) 5. April 1834 mit Alexandrine Gräfin von Wolkenstein-Trostburg (geb. 20. Dezember 1812, † 8. Oktober 1839); II) 5. September 1843 mit
Rosa Gräfin Festetics von Tolna, geb. 17. Dezember 1827, StkrD. und K. u. K. PD. [Wien.]
Tochter 2r Ehe: Melanie, geb. 10. Juli 1846, K. u. K. PD., verm. 16. Mai 1871 mit Andor Grafen Pálffy von Erdöd, K. u. K. Kämmerer, GRat, Feldmarschall-Leutnant ꝛc.

Großvatersbruder.

† Elias (geb. 1779, † 18. August 1838, K. K. Kämmerer und Major, verm. mit Sidonia Gräfin Festetics von Tolna [†]).
Tochter: Marie, geb. 1809, verm. 1827 mit Josef Frhrn von Werklein († 4. März 1849), K. K. Kämmerer und Oberst a. D. [Graz.]

B. Jüngeres Haus.

[Ungar. Grf. d. d. Paris 11. August 1815. — Besitz: a) die Fideikommißherrschaften Sarkad, Gyula-Vári und Kétegyháza in Ungarn; b) das Fideikommiß Paßtó im Heveser Komitat.]

Coloman Graf Almásy von Zsadány und Török-Szent-Miklós, geb. 2. September 1815 (des 31. Dezember 1850 † Grafen Aloys,

K. K. Kämmerers, Sohn), Fideikommißherr auf Sarkad c. p., sowie Herr der Herrschaften Almási-Iratos, Tenyö, Szenttamás, Gyalu und Garany in Ungarn, K. u. K. Wirkl. GRat, verm. 23. Juli 1855 mit

Stefanie Gräfin von Wenckheim, geb. 27. März 1837, K. u. K. PD. [Budapest und Kétegyháza.]

Kinder: 1. Elisabeth, geb. 20. Dezbr 1857, StkrD., verm. 12. Oktbr 1878 zu Budapest mit Janos Grafen Cziraky, K. u. K. Kämmerer.

2. Marie, geb. 1. Januar 1861, verm. 10. Juni 1882 mit Géza von Beniczky.

3. Dionysius, geb. 21. März 1863, verm. 28. April 1888 zu Budapest mit

Gabriele Gräfin Károlyi von Nagy-Károly, geb. 15. März 1869.

Töchter: 1) Emma Maria Elisabeth, geb. 12. Mai 1889 zu Békés-Gyula.

2) Dionysia Gabriella Julia Maria, geb. 26. Mai 1890 zu Békés-Gyula.

3) Gabrielle Emilie Josefine, geb. 22. März 1892.

4) Marie Pauline Elisabeth, geb. 6. Januar 1894 zu Békés-Gyula.

4. Georg, geb. 15. Oktober 1864, K. u. K. Oberleutnant der Reserve des Husarenregts Graf Nádasdy Nr. 9, verm. 2. Juni 1888 mit

Zenaïde Gräfin Zichy zu Zich und Vásonykeö, geb. 16. März 1865.

Kinder: 1) Marie Rudolphine, geb. 16. März 1889 zu Oedenburg.

2) Georgette Marie Martha, geb. 29. Juli 1890 zu Vöslau.

3) Paul Dionys Maria, geb. 24. Dezember 1892 zu Budapest.

5. Emerich, geb. 1. Februar 1868, K. u. K. Leutnant d. Res. des Husarenregts Wladimir Großfürst von Rußland Nr. 14, verm. 8. Februar 1892 mit

Cornelie, des Nikolaus Frhrn von Wesselényi und der Agnes geb. Bánffy de Losoncz Tochter.

Sohn: Dionysius Emerich Helene Marie, geb. 29. Novbr 1892.

6. Emilie, geb. 31. Oktober 1869, verm. 6. Mai 1889 zu Budapest mit Friedrich Frhrn von Trauttenberg.

Bruder.

† Dionys (geb. 5. Oktober 1817, † 17. August 1871, verm. 10. Juli 1851 mit Eugenie Gräfin Keglevich von Buzin [geb. 7. September 1826, † 13. August 1854]).

Sohn: Coloman, geb. 18. März 1852, Fideikommißherr auf Pásztó, K. u. K. Kämmerer, verm. 9. August 1873 zu Budapest mit

Margitta Gräfin Keglevich von Buzin, geb. 27. April 1850, StkrD.

Vatersbruder.

† Ludwig (geb. 1792, † 13. Mai 1836, K. K. Kämmerer, verm. 30. Juli 1816 mit Leopoldine Prinzessin von Bretzenheim-Regecz [geb. 13. Dezember 1795, † 4. Dezember 1844], StkrD.).

Sohn: Andreas Johann Nepomuk, geb. 16. Mai 1824.

Almeida.

[Katholisch. — Bayern und Oesterreich. — Eine alte portugiesische Familie, von welcher ein Zweig in Brasilien ansässig ist. Der nach Bayern verpflanzte Familienzweig erlangte in der Person des Carl August Conde de Almeida d. d. 21. Juli (immatrikuliert 21. August) 1882 den bayrischen Grafenstand. — Beschreibung des Wappens im Jahrg. 1885, S. 20.]

Carl August Graf von Almeida, geb. 10. Mai 1846 zu Lissabon, Kön. bayr. Kämmerer, verm. 2. Juli 1879 zu Mondsee in Oberoesterreich mit

Helene Prinzessin von Wrede, geb. 18. November 1859. [München.]

Söhne: 1. Otto Paul Maria, geb. 6. Februar 1881 zu München.

2. Ludwig-Victor Ignaz Maria, geb. 5. März 1890 zu München.

Bruder.

Paul Anton Maria Visconde de Almeida, geb. 28. August 1861 zu Lissabon, K. u. K. Leutnant der Reserve des Dragonerregts Fürst zu Windisch-Graetz Nr. 14 [demselben ward mit Allerhöchster Entschließung Sr. Maj. des Kaisers Franz Joseph I. d. d. 18. März 1885 die Bewilligung erteilt, sich des ihm auf Lebenszeit verliehenen Kön. portugiesischen Visconde-Titels in der Eigenschaft eines ausländischen Adelstitels in Oesterreich zu prävalieren], verm. 1. Oktober 1884 zu Prag mit

Marie Prinzessin zu Hohenlohe-Langenburg, geb. 30. Juli 1858. [Prag.]

Kinder: 1. Carl Maria Paul de Almeida, geb. 27. Juni 1885 zu Starnberg bei München.

2. Isabella Marie Gabrielle Sophie Leopoldine de Almeida, geb. 15. November 1887 zu Prag.

3. Sophie Gabrielle Marie de Almeida, geb. 2. November 1891 zu Starnberg.

Mutter.

Franziska Sofie geb. Gräfin von Bayrstorff, geb. 10. Oktober 1827, Ehrendame des Kön. bayr. Theresien- und Dame des St. Elisabethen-Ordens, vorm. Kaiserl. brasilianische Palastdame, verm. 7. Juli 1845 mit Paulo Visconde de Almeida (geb. 1806, † 5. April 1874), Kaiserl. brasilianischem Granden und Kammerherrn.

Altan (Althan), s. Jahrg. 1879, S. 18.

Alten*.

[Lutherisch. — Preußen (Provinz Hannover). — Niedersächs. Uradel; hannov. Grf. nach dem Rechte der Erstgeburt d. d. Carlton-House 21. Juli 1815 (für den Kön. großbritann. und hannov. General Carl August von Alten, welcher am 20. April 1840 ohne Leibeserben starb) und desgl. Ausdehnung des Grafenstandes nach dem Rechte der Erstgeburt auf Victor von Alten, Bruder des Vorgenannten,

resp. dessen Descendenz für den Fall, daß jener kinderlos stürbe, d. d. Carlton-House 8. November 1816. — S. Handbuch, S. 9.]

Carl Friedrich Franz Victor Graf von Alten, geb. 1. August 1833 (des 9. März 1879 † Grafen Victor, Kön. hannov. GRats, Sohn), Erbherr auf Wilkenburg (1375 Morgen), Stelle und Warmbüchen in der Provinz Hannover, Kön. preuß. General der Kavallerie z. Disp., verm. 10. April 1862 im Haag mit

Caroline Groeninx van Zoelen van Ridderkeek, des 30. Oktober 1859 † Renatus Friedrich Barons Groeninx van Zoelen van Ritterkerk Tochter.

Kinder: 1. Aurelie Julie Elisabeth von Alten, geb. 28. Januar 1863.
2. Victor Hermann Carl von Alten, geb. 4. März 1864, Kön. preuß. Leutnant der Reserve des schlesw.-holstein. Ulanenregts Nr. 15.
3. Elisabeth Caroline Friederike von Alten, geb. 1. August 1875.

Schwestern.

1. Helene Charlotte Auguste von Alten, geb. 27. Februar 1830, verm. 20. Mai 1857 zu Berlin mit Andreas Grafen Bludoff, Kaiserl. russ. Kammerherrn, außerordentl. Gesandten und bevollm. Minister.
2. Luise Auguste Friederike von Alten, geb. 15. Januar 1832, verm. I) 22. Juli 1852 mit William Drogo Montague Herzog von Manchester († 21. März 1890); II) 16. August 1892 zu Mayfair mit Spencer Herzog von Devonshire.
3. Julie Henriette Elise von Alten, geb. 15. Dezember 1835, verm. 20. April 1869 zu Dresden mit Heinrich Ludwig Wilhelm Emil von Albedyll, Kön. preuß. General der Kavallerie z. Disp., Generaladjutanten Sr. Maj. des Kaisers und Königs. [Potsdam.]
4. Guidobaldine Victorine von Alten, geb. 2. November 1838, verm. I) 4. Januar 1859 mit August Grafen Grote, Majoratsherrn auf Breese ꝛc., Kön. hannoverschem Kammerherrn ꝛc. (geschieden 23. März 1866, † 15. Mai 1868); II) 12. Juni 1872 mit Detlof von Bülow auf Gorow und Müssen, K. u. K. Rittmeister a. D. [Berlin.]

Altenkirchen*.

[Katholisch. — Preuß. Graf (für die Person) unter dem Namen von „Altenkirchen" d. d. Berlin 22. Dezember 1879. — S. Jahrgang 1882, S. 20, und Goth. Hofkalender, II. Abteil., Sayn-Wittgenstein-Berleburg 2. Ast: Sayn-Wittgenstein-Sayn und Carlsburg-Ludwigsburg.]

Friedrich Graf von Altenkirchen, geb. 3. April 1836, Kön. preuß. Major z. Disp., verm. 19. Juli 1877 mit

Johanna Dorothea Wilhelmine Hagen, geb. 22. Februar 1854. [Cassel.]

Kinder: 1. Heinrich Gottfried Clodwig von Altenkirchen, geb. 1. Februar 1879 zu Frankfurt a. M.
2. Albertine Elisabeth Luise von Altenkirchen, geb. 16. Dezember 1883 zu Cassel.

Althann.

[Katholisch. — Oesterreich und Preußen (Provinz Schlesien). — Erbländ.-oesterr. Frhr. d. d. Wien 24. März 1574; Reichsgrf. d. d. 28. November 1608 und erbländ.-oesterr. Bestätigung d. d. Prag 18. Juni 1610. Der jedesmalige Herr des aus den Herrschaften Zwentendorf und Murstetten in Oesterreich unter der Enns, Grulich, Swoyschütz mit Liboschütz in Böhmen bestehenden Fideikommisses ist erbliches Mitglied des Herrenhauses des oesterr. Reichsrats seit 1861, sowie gleichzeitig der jedesmalige Herr der in der preuß. Grafschaft Glatz belegenen, d. d. Brünn 11. Januar 1659 errichteten Fideikommißherrschaften Mittelwalde (1587 Hekt.), Schönfeld (2111 Hekt.), Wölfelsdorf (657 Hekt.) und Herzogswalde (100 Hekt.); erbl. Mitglied des preuß. Herrenhauses seit 12. Oktober 1854. — Besitzstand im Jahrgang 1859, S. 18, und Stammtafel im Jahrgang 1870, S. 22. — S. Handbuch, S. 10.]

Michael Robert Graf von Althann, Freiherr auf der Goldburg zu Murstetten, geb. 8. Juli 1853 (des 16. Mai 1881 † Grafen Michael Carl, K. K. Kämmerers, GRats ꝛc., Sohn), Fideikommißherr der Herrschaften in Oesterreich und Preußen und als solcher erbl. Mitglied des Herrenhauses des oesterr. Reichsrats und erbl. Mitglied des preuß. Herrenhauses, Oberst-Erblandvorschneider, Kampfrichter und Schildträger im Erzherzogtum Oesterreich ob und unter der Enns, Grand von Spanien 1r Klasse, Ehrenritter des souver. Malteserordens, K. u. K. Kämmerer, verm. 2. Juli 1885 zu Wien mit

Antonie Gräfin von Hatzfeldt-Wildenburg, geb. 26. Septbr 1856, StkrD. (s. Goth. Hofkalender, III. Abteil.). [Zwentendorf a. d. Donau.]

Tochter: † Marie Franzisca Julie Gabrielle Antoinette Pauline (geb. 30. Juni 1886 zu Zwentendorf, † 9. April 1893 zu Brindisi).

Schwester.

Maria Carolina Franzisca Constanze, geb. 2. September 1851, Herrin der Herrschaft Militschowes in Böhmen, StkrD. und K. u. K. PD., Ehrendame des souver. Malteserordens, verm. 2. Mai 1871 zu Wien mit Maximilian Grafen Brints zu Falkenstein, K. u. K. Kämmerer.

Vatersbrüder.

1. † Michael Josef (geb. 13. Juni 1798, † 5. April 1861, früherer Fideikommißherr ꝛc., K. K. Kämmerer, verm. 6. Juni 1830 mit Eleonore Gräfin Hartig [geb. 9. November 1810, † 21. Februar 1838], StkrD.).
   Tochter: Maria Franzisca, geb. 27. September 1832, StkrD., verm. 28. April 1862 zu Wien mit Friedrich Grafen Eckbrecht von Dürckheim-Montmartin († 29. Januar 1888), K. K. Kämmerer und Major a. D.
2. † Michael Gustav Alfred (geb. 19. Februar 1807, † 27. Mai 1864, K. K. Kämmerer, verm. 10. Dezember 1838 mit Clementine Gräfin Pejácsevich [geb. 17. April 1817, † 1. Januar 1889 zu Linz], StkrD.).
   Sohn: Michael August Ladislaus, geb. 19. Januar 1854, K. K. Oberleutnant a. D., verm. 29. September 1889 zu Murstetten mit Karola, geb. 28. Mai 1850, des † Friedrich Frhrn Grammont

de Traves-Toulongeon und der † Leopoldine geb. Freiin von Hackelberg-Landau Tochter.

3. † Michael Leopold Ferdinand (geb. 29. Juli 1808, † 30. Mai 1890 zu Gronenberg in Holstein, K. u. K. Kämmerer und Generalmajor a. D., verm. 20. April 1836 mit Marie Gräfin Pejácsevich [geb. 20. April 1811, † im Mai 1883], StkrD.).
   Kinder: 1) Maria Eleonore, geb. 30. August 1838, verm. 27. April 1870 zu Essegg mit Anton Heinrich Schröder aus Hamburg (lutherisch).
   2) Michael Alexander, geb. 19. Juni 1842, K. u. K. Kämmerer, verm. 4. November 1878 mit
   Irma Adamovich de Csepin, geb. 7. November 1854. [Essegg.]
   3) Marie Ottilie, geb. 30. März 1847.

Alvensleben.

[Lutherisch. — Uradel des Hochstifts Magdeburg. — Erbtruchseß des Hochstifts Halberstadt seit dem 13. Jahrhundert.]

A. Älteres Haus (weißer Linie) Alvensleben*.

[Preußen (Provinz Sachsen). — Preuß. Grf. d. d. Berlin 15. Oktober 1840 für Ferdinand Friedrich Ludolf von Alvensleben auf Errleben I, vererblich auf denjenigen seiner Söhne, welcher in den Besitz von Errleben gelangen wird, später geknüpft an die Erstgeburt aus adeliger Ehe und den Besitz von Errleben. — Beschreibung des Wappens im Jahrg. 1873, S. 19. — S. Handbuch, S. 11.]

Friedrich Johann Graf von Alvensleben, geb. 9. April 1836 zu Errleben (des 23. Januar 1803 geb. und 11. Juli 1889 zu Errleben † Grafen Ferdinand, Kön. preuß. Wirkl. GRats ꝛc., Sohn), Fideikommißherr auf Errleben I und Eimersleben im Kreise Neuhaldensleben, Reg.-Bezirks Magdeburg, Ehrenritter des Johanniterordens, Kön. preuß. Kammerherr, Wirkl. GRat und außerordentl. Gesandter und bevollm. Minister zu Brüssel.

Geschwister.

1. Friedrich Joachim von Alvensleben, geb. 10. November 1833 zu Errleben, Exspektant des Deutschen Ritterordens (Ballei Utrecht), Kön. preuß. Geh. Regierungsrat und Landrat des Kreises Neuhaldensleben, verm. 22. Juli 1863 zu Poplitz mit
Clara, geb. 5. Juni 1844 zu Naumburg, des † Volrath von Krosigk auf Poplitz ꝛc., Ehrenritters des Johanniterordens, Erbtruchsessen des Herzogtums Magdeburg, Kön. preuß. Wirkl. GRats, und der † Auguste Luise Elisabeth geb. von Röder Tochter.
   Töchter: 1) Elisabeth Luise Margarethe, geb. 27. September 1864 zu Neuhaldensleben, verm. 18. Mai 1883 zu Neuhaldensleben mit Hans von Meibom, Kön. preuß. Hauptmann und Kompaniechef im hess. Jägerbataillon Nr. 11.
   2) Clara Elisabeth, geb. 29. Dezember 1866 zu Neuhaldensleben, verm. 6. November 1892 zu Neuhaldensleben mit Werner von

Alvensleben a. d. H. Rodehlen, Kön. preuß. Premierleutnant im 3. Garderegt zu Fuß.

3) Elisabeth Clara Katharina, geb. 3. Februar 1870 zu Neuhaldensleben, verm. 7. Juli 1888 mit Friedrich von Massow auf Gr.-Möllen und Loest in Pommern, Kön. preuß. Leutnant a. D.

4) Elisabeth Martha, geb. 16. Septbr 1872 zu Neuhaldensleben.

2. Werner Friedrich von Alvensleben, geb. 27. Februar 1838 zu Errleben, Ehrenritter des Johanniterordens, Kön. preuß. Oberst a. D., verm. 18. September 1862 zu Gartrop mit
Hermine Freiin von Nagell, geb. 25. April 1843.

Kinder: 1) Friedrich Ludolf, geb. 14. August 1863 zu Düsseldorf, Kön. preuß. Leutnant im Jägerbataillon von Neumann (1. schles.) Nr. 5, verlobt im Dezember 1893 mit Kunigunde Freiin von Zedlitz und Neukirch, geb. 24. September 1862.

2) Anna, geb. 30. Juli 1865 zu Düsseldorf, verm. 17. September 1885 zu Rathenow mit Günther von Puttkamer, Kön. preuß. Leutnant im Husarenregt von Zieten (brandenburg.) Nr. 3.

3) Vollrath, geb. 20. Januar 1869 zu Lüneburg, Kön. preuß. Gerichtsreferendar in Luckau.

3. Marie von Alvenleben, geb. 25. März 1839 zu Errleben, verm. 26. Oktober 1858 zu Errleben mit Matthäus Alexius Friedrich Edmund von Lattorff, Kön. preuß. Oberregierungsrat a. D.

4. Margarethe von Alvensleben, geb. 31. Oktober 1840 zu Errleben, Äbtissin des Stifts zum heiligen Grabe.

5. Gertrud von Alvensleben, geb. 4. März 1842 zu Errleben, verm. 2. November 1869 zu Errleben mit François Baron von Bevervoorden tot Oldemeule.

6. Friedrich Gebhard von Alvensleben, geb. 12. September 1843 zu Errleben, Ehrenritter des Johanniterordens, Kön. preuß. Major a. D., verm. 28. Juni 1883 zu Amsterdam mit
Helene, geb. 9. Juni 1862, des François Barons von Bevervoorden tot Oldemeule zu Amsterdam und der † Marie geb. Jonkvrouwe Alewyn Tochter. [Ballenstedt a. H.]

7. Friedrich Albrecht von Alvensleben, geb. 23. Juni 1850 zu Errleben, Kön. preuß. Premierleutnant a. D.

B. Jüngeres Haus (schwarzer Linie) Alvensleben-Schönborn*.

[Preußen (Provinz Sachsen und Westpreußen). — Preuß. Namen- und Wappenvereinigung mit Schönborn, mit dem Besitz des d. d. Charlottenburg 15. Dezbr 1845 bestätigten Fideikommisses Ostrometzko verknüpft, d. d. Berlin 12. April 1880; preuß. Graf nach dem Rechte der Erstgeburt d. d. Charlottenburg 16. April 1888; der Grafentitel ist zugleich an den Besitz des Fideikommisses Ostrometzko geknüpft. — Besitz: 1) das Fideikommiß Ostrometzko (Kreis Kulm) mit Neuhof und Reptowo, Fronau mit Katharienchen und Pulko, Neudorf, Groß-Ellernitz, Wardengowo und Ossettno; 2) das Fideikommiß Errleben II und Uhrsleben. — Beschreibung des Wappens im Jahrg. 1890, S. 24. — S. Genealogisches Taschenbuch der Adeligen Häuser, 4. Jahrg.]

Albrecht Graf von Alvensleben-Schönborn, geb. 16. Dezember 1848

zu Wittenmoor, Fideikommißherr auf Errleben II und Uhrsleben, Mitbesitzer der Güter Tannhagen und Gierkowo im Kreise Thorn und Hoheneiche im Kreise Bromberg, Erbtruchseß im Fürstentum Halberstadt, Rechtsritter des Johanniterordens und Ritter des Deutschen Ordens, Ballei Utrecht, Kön. preuß. Kammerherr, verm. 14. Oktober 1873 zu Ostrometzko mit

Martha Mathilde Marie, geb. 9. Mai 1854 zu Düsseldorf, des † Gottlieb Martin Vertraugott von Schönborn, Fideikommißherrn auf Ostrometzko, und der Marie Constanze Wilhelmine von Schlichten Tochter, Fideikommißherrin auf Ostrometzko und Mitbesitzerin von Tannhagen, Gierkowo und Hoheneiche. [Ostrometzko.]

Kinder: 1. Fredeke Marie Ehrengard Elisabeth von Alvensleben, geb. 10. Dezember 1874 zu Wittenmoor, verm. 14. Oktober 1893 zu Ostrometzko mit Alexander von Schickfus und Neudorff, Kön. preuß. Leutnant im Leib-Kürassierregt Großer Kurfürst (schles.) Nr. 1.

2. Joachim Martin von Alvensleben, geb. 4. Mai 1877 zu Ostrometzko, Anwärter des Fideikommisses Ostrometzko, Kön. preuß. Kadett zu Groß-Lichterfelde.

3. Albrecht Udo Wilhelm von Alvensleben, geb. 21. August 1879 zu Ostrometzko, Anwärter des Fideikommisses Errleben II.

4. Marie Martha Sophie von Alvensleben, geb. 30. Mai 1881 zu Ostrometzko.

5. Gebhard Johann von Alvensleben, geb. 23. Mai 1884 zu Ostrometzko.

6. Elisabeth Helene Mathilde von Alvensleben, geb. 30. November 1889 zu Errleben II.

7. Ludolf Busse von Alvensleben, geb. 23. August 1891 zu Ostrometzko.

Amadé.

(Im Mannesstamme erloschen.)

[Katholisch. — Ungarn. — Ungar. Grf. d. d. Wien 5. Januar 1782 (für Thaddäus, K. K. Kämmerer). — S. Handbuch, S. 12.]

† Franz Seraphin Graf Amadé de Várkony (geb. 1786, † 1823 zu Kaschau [des im Januar 1835 † Grafen Anton, K. K. Kämmerers, GRats und Oberstthürhüters des Königreichs Ungarn, Sohn], K. K. Kämmerer und Oberleutnant im Husarenregt König von Preußen Nr. 10, verm. mit Josepha Gräfin von Payersberg, Freiin von Poymund, Schwamburg und Niederthorn [geb. 1789, † 1851], StkrD.).

Tochter: Alexandrine, geb. 8. Juli 1816, StkrD. und K. u. K. PD., verm. 16. Juli 1846 mit Ferdinand Grafen Wurmbrand-Stuppach († 25. Mai 1886), K. u. K. Kämmerer, GRat ꝛc. (s. Goth. Hofkalender, II. Abteilung).

Amadei.

[Katholisch. — Oesterreich und Italien. — Bestätigung des alten römischen Grafenstandes durch päpstl. Breve d. d. 25. Juni 1841, oesterr. Prävalierung des Grafenstandes 17. September 1856. — S. Jahrg. 1877, S. 22.]

Rudolf Graf Amadei, geb. 17. April 1814, K. K. Hofrat und vormal. Landeschef in der Bukowina, verm. 5. Oktober 1850 mit
Anna Antonia Rosty von Bárkocz, geb. 5. März 1828. [Wien.]
Sohn: Albert Felix, geb. 4. August 1851, K. u. K. Sektionsrat im Ministerium des Kaiserl. Hauses und des Äußern.

Ambly des Ayvelles.

(Im Mannesstamme erloschen.)

[Katholisch. — Preußen (Provinz Schlesien). — Oesterr. Anerkennung des Grafenstandes und mähr.-schlesisches Inkolat d. d. Schönbrunn 4. August 1820; Inkolat im Herrenstand von Böhmen d. d. Wien 18. Dezember 1822 (für Ludwig Grafen Ambly des Ayvelles). — S. Jahrg. 1866, S. 23.]

† Carl Ludwig Graf d'Ambly des Ayvelles (geb. 31. März 1782, † 31. März 1828 [des 1818 † Grafen Carl Ludwig, Herrn der Herrschaften Ambly, Génicourt und Susaimont in der Champagne, Sohn], Erbherr auf Weißwasser in Oesterr.-Schlesien und auf Nieder-Altwassersdorf in der Grafschaft Glatz in Preuß.-Schlesien, K. K. Rittmeister a. D., verm. 20. Oktober 1816 mit Betty Emmerich [geb. 17. August 1798, † 2. April 1851 zu Weißwasser]).

Töchter: 1. Betty Gabriele, geb. 7. Oktober 1817 zu Weißwasser, verm. 19. Oktober 1843 mit Johann-Nepomuk Frhrn Prinz von Buchau († 13. Dezember 1882), Fideikommißherrn auf Ober-Kühschmalz bei Grottkau in Preuß.-Schlesien.
2. Emma Amalia, geb. 5. April 1819 zu Weißwasser. [Ober-Kühschmalz.]
3. Agnes Octavie, geb. 11. Dezember 1826, verm. 30. Oktober 1856 mit Oscar John von Freyend (lutherisch; † 29. März 1861), Kön. preuß. Hauptmann im Generalstab. [Breslau.]
4. Luise Wilhelmine Johanne, geb. 24. Juni 1828 zu Weißwasser, verm. 30. Oktober 1854 zu Breslau mit Georg Alexander Eugen von Rosenberg-Lipinski (lutherisch). [Breslau.]

Andlaw-Homburg.

[Katholisch. — Baden und Elsaß. — Elsässer Uradel; französ. Anerkennung des Freiherrenstandes d. d. Compiègne 6. August 1773; oesterr. Grf. d. d. Wien 2. Juni 1817 (für Friedrich Anton Marcus); badische Anerkennung 17. Juli 1817. — S. Handbuch, S. 13; vgl. auch die Artikel „Andlaw-Birseck" und

„Berckheim" im Taschenbuch der Freiherrlichen Häuser; über die französische Linie s. Jahrg. 1857, S. 19.]

Camill Josef Graf von Andlaw-Homburg, geb. 31. Dezember 1849 zu Freiburg, Grhzgl. bad. Kammerherr und Hofmarschall, Kön. preuß. Hauptmann im 1. Garde-Landwehrregt, verm. 16. Juli 1878 zu Osthausen im Elsaß mit

Johanna Freiin Zorn von Bulach, geb. 9. September 1856. [Karlsruhe.]

Töchter: 1. Luise Antoinette, geb. 10. Januar 1883 zu Karlsruhe.

2. Antonie Marie, geb. 10. Mai 1885 zu Karlsruhe.

Bruder.

Robert Karl, geb. 8. November 1852, Ehrenritter des souver. Malteserordens, Kön. preuß. Premierleutnant a. D., verm. 27. April 1882 zu Straßburg im Elsaß mit

Feodora Freiin von Türcke, geb. 7. August 1863. [Bellingen in Baden.]

Kinder: 1. Elisabeth Charlotte Victoria, geb. 18. Februar 1883 zu Bellingen.

2. Octav Heinrich Louis, geb. 30. April 1885 zu Bellingen.

Mutter.

Antonie geb. Freiin von Schauenburg, geb. 8. Dezbr 1824, StkrD., verm. 28. Dezember 1848 mit dem Grafen Friedrich Otto (geb. 7. September 1811, † 28. August 1890). [Freiburg im Breisgau.]

Vatersbrüder.

1. † Franz Octav (geb. 18. Oktober 1812, † 9. Mai 1881), Grhzgl. bad. Kammerherr, verm. 28. April 1857 mit

Sofie von Vonderweid, geb. 6. November 1812 zu Freiburg in der Schweiz. [Freiburg in der Schweiz.]

2. † Raimund Karl (geb. 16. Januar 1819, † 8. Januar 1874 zu Heidenfeld bei Schweinfurt), K. K. Oberstleutnant a. D., verm. 14. September 1864 mit

Emilie Freiin Bodeck von Ellgau, geb. 30. Juli 1843. [Stotzheim im Elsaß.]

Kinder: 1) Karl Maria, geb. 28. November 1865 zu Stotzheim im Elsaß, Mitglied des Ordens der Gesellschaft Jesu.

2) Josefine Gabriele Marie, geb. 18. März 1867 zu Stotzheim.

3) Hubert Franz Maria, geb. 7. Juni 1868 zu Stotzheim, K. u. K. Leutnant im Ulanenregt Fürst zu Schwarzenberg Nr. 2, verm. 2. September 1891 mit

Marie Sophie Clothilde Christine Freiin von Coëhorn, geb. 5. Oktober 1872 zu Ittenweiler i. E.

Tochter: Maria Emilia Richardis, geb. 6. Juli 1892.

Andrássy.

[Katholisch. — Ungarn. — Baronat 1. April 1735. — S. Handbuch, S. 14.]

A. Älteres Haus (jüngeren Grafenstandes).

[Ungar. Grf. d. d. Wien 17. Dezbr 1779 (für Carl). — Gräfin Adelheid geb.

Gräfin Szápary († 10. Novbr 1876) stiftete für ihre drei Söhne aus dem im Zempliner und Zalaer Komitat gelegenen Grundbesitz (von 50 000 Joch) drei Fideikommisse. Die Homonnaer Herrschaft bildet das erste Fideikommiß.]

Géza Graf Andrássy von Csik-Szent-Kiraly und Kraszna-Horka, geb. 23. Juli 1857, K. u. K. Kämmerer und Kön. ungar. Rittmeister im Kaschauer 5. Landwehr-Husarenregt, verm. 17. Mai 1882 zu Prag mit
Eleonore Gräfin von Kaunitz, geb. 27. August 1862, StkrD. und K. u. K. PD.
Kinder: 1. Marie Gabriele, geb. 7. Dezember 1886 zu Budapest.
2. Karoly Emanuel, geb. 14. November 1888 zu Budapest.

Schwestern.

1. Irma, geb. 28. Oktober 1858, K. u. K. PD., verm. 15. Januar 1888 mit Anton Prinzen Esterházy von Galántha, K. u. K. Kämmerer.
2. Etelka, geb. 27. August 1861, verm. 29. April 1882 zu Budapest mit Géza Prinzen Odescalchi.
3. Natalie, geb. 12. Januar 1865, StkrD., verm. 5. Juli 1884 zu Budapest mit Aladár Grafen Széchényi von Sárvár und Felsö-Vidék, K. u. K. Kämmerer.
4. Caroline, geb. 18. September 1867, StkrD., verm. 15. Juli 1886 zu Rosenau in Ungarn mit Jenö (Eugen) Grafen Karátsonyi von Beodra, K. u. K. Kämmerer.

Mutter.

Gabriele geb. Gräfin Pálffy von Erdöd, geb. 17. November 1833, PD. J. Maj. der Kaiserin Elisabeth von Oesterreich-Ungarn, verm. 29. Januar 1855 mit dem Grafen Emanuel (geb. 3. März 1821, † 24. April 1891 zu Budapest), Obergespan des Zempliner Komitats, K. K. GRat, Abgeordneter zum ungar. Reichstag und korresp. Mitglied der ungar. Akademie der Wissenschaften.

Vatersbrüder.

1. † Gyula (Julius) (geb. 8. März 1823 zu Zemplin, † 18. Februar 1890 zu Voloska), Grand von Spanien, Ritter des Ordens vom Goldenen Vließe, Ehrenbailli und Ehren-Großkreuz des souver. Malteserordens ꝛc., verm. 1856 mit
Katharina Gräfin Kendesy von Malomviz (reformiert), K. u. K. PD.
Kinder: 1) Tivadar (Theodor), geb. 10. Juli 1857, K. u. K. Oberleutnant der Res. des Husarenregts König von Württemberg Nr. 6, Abgeordneter zum ungar. Reichstag, verm. 24. Juni 1885 mit
Eleonore Gräfin Zichy-Ferraris zu Zich und Vásonykeö, geb. 28. März 1866.
Tochter: Ilona (Helene), geb. 21. Mai 1886.
2) Ilona (Helene), geb. 21. Mai 1858, K. u. K. PD., verm. 23. Juni 1882 zu Budapest mit Lajos (Ludwig) Grafen Batthyány von Német-Ujvár, K. K. GRat, Gouverneur von Fiume ꝛc.
3) Gyula (Julius), geb. 30. Juni 1860, Staatssekretär im Kön. ungar. Ministerium des Innern, K. u. K. Leutnant der Reserve des Husarenregts Frhr von Edelsheim-Gyulai Nr. 4.
2. Aladár (Alfred), geb. 16. Februar 1827, K. K. Wirkl. GRat und

erbl. Mitglied der ungar. Magnatentafel, verm. 21. Juni 1862 zu Preßburg mit

Leontine Freiin von Wenckheim, geb. 9. Mai 1841, StkrD. und K. u. K. PD.

Kinder: 1) Sándor (Alexander), geb. 19. Juni 1863, Dr. jur., K. u. K. Kämmerer, verm. 5. Januar 1889 zu Preßburg mit Marie Gräfin von Esterházy, Freiin zu Galántha, geb. 14. Januar 1870, StkrD. [Veleyte in Ungarn.]

Söhne: (1) Aládar, geb. 2. Oktober 1890 zu Veleyte.
(2) Emmerich, geb. 17. November 1891 zu Veleyte.
(3) Michael, geb. 7. Mai 1893 zu Veleyte.

2) Maria, geb. 1. Mai 1865, StkrD., verm. 29. April 1885 zu Budapest mit Emmerich Grafen Széchényi, K. u. K. Kämmerer.

B. Jüngeres Haus (älteren Grafenstandes).

[Ungar. Grf. d. d. Wien 17. September 1766 (für Stefan).]

Dionysius Stefan Georg Clemens Graf Andrássy von Csik-Szent-Király und Krasznа-Horka, geb. 18. November 1835 (des 19. Dezember 1872 † Grafen Georg, K. K. Kämmerers, GRats ꝛc., Sohn), verm. 6. April 1866 zu Pisa mit

Franziska Serafica, des † Musikdirektors Franz Hablawetz Tochter.

Schwestern.

1. Maria Cajetana Franziska, geb. 30. November 1834, StkrD., verm. 27. November 1861 zu Wien mit Carl Grafen von Maldeghem, Kön. bayr. Kämmerer.
2. Elisabeth Maria Cajetana Franziska Georgine Neita, geb. 26. Januar 1840, StkrD. und K. u. K. PD., verm. 27. April 1861 mit Paul Grafen Széchényi, K. u. K. Kämmerer und Wirkl. GRat, vorm. Kön. ungar. Minister für Ackerbau, Gewerbe und Handel.

Anrep-Elmpt.

(Im Mannesstamme erloschen.)

[Lutherisch. — Rußland (Kurland und Livland) und Preußen (Rheinprovinz). — Russ. Grafenstand mit Namen- und Wappenvereinigung der erloschenen Grafen von Elmpt zu Burgau d. d. 18. Mai 1853 [1]) für Josef von Anrep, Kaiserl. russ. Generaladjutanten und General en chef, und seine eheliche Nachkommenschaft. — S. Handbuch, S. 195.]

† Josef Graf von Anrep-Elmpt auf Kerstenhof ꝛc. († 28. Juli 1860, Kaiserl. russ. General en chef und Generaladjutant Sr. Maj. des Kaisers, verm. 9. Januar 1833 mit Cäcilie Philippine [geb. 11. Februar 1810; katholisch; † 5. September 1892 zu Wildbad], des † Philipp Grafen von Elmpt, Kaiserl. russ. Generalleutnants, und der † Anna geb. von Baranoff Tochter, Dame des Kaiserl. russ.

[1]) Die Data sind sämtlich neuen Stils.

St. Katharinen-Ordens, Oberhofmeisterin weiland J. Kaiserl. Hoh. der Großfürstin Helene Paulowna von Rußland, Erbfrau auf Burgau in der preuß. Rheinprovinz und auf Schwitten in Kurland, Herrin der Güter Kerstenhof und Willust im Kreise Fellin in Livland).

Kinder: 1. † Reinhold Philipp Johann (geb. 11. Februar 1834, † 26. August 1888 zu Main-long-gyll in den siamesischen Shanstaaten), Kaiserl. russ. Rittmeister a. D., verm. I) 18. August 1858 mit Leontine Josefine (geb. 26. November 1838 zu Dubno im Gouvernement Wolhynien, geschieden 24. Juli 1862), des Carl von Tenner, Kaiserl. russ. Generals der Infanterie bei dem Generalstabe, Senators ꝛc., und der Katharina geb. Savvini Tochter; II) 18. Juni 1866 mit

Helene Luise Henriette Baronin von Stackelberg a. d. H. Thomei auf Ösel.

2. Alexandrine Maria Sofie Cäcilie, geb. 14. Januar 1837 (kathol.), verm. 10. September 1861 mit ihrem Vetter Alexander Carl Johann Baron von Budberg, genannt von Bönninghausen auf Poniemon in Litauen.

3. Maria Magdalena Anna Cäcilie, geb. 25. Juni 1843 (kathol.), verm. I) 8. Juni 1872 zu Berlin mit Heinrich Grafen von Keyserlingk († 12. Mai 1874), Kaiserl. deutschem außerordentlichen Gesandten und bevollm. Minister zu Konstantinopel; II) im September 1893 mit Spiridion Grafen von Lusi, Kön. preuß. Leutnant a. D. [Wiggenweiler bei Markdorf im Großherzogtum Baden.]

4. Cäcilie Amalie Anna Maria, geb. 22. Juli 1847 (kathol.), Erbherrin auf Burgau bei Düren in der Rheinprovinz, verm. 27. Januar 1869 zu Schwitten in Kurland mit Hugo Grafen von Keyserlingk, Majoratsherrn der Herrschaft Rautenburg, erbl. Mitglied des preuß. Herrenhauses. [Rautenburg bei Lappienen im Reg.-Bezirk Gumbinnen.]

Ansembourg, s. Marchant und Ansembourg.

Apponyi.

[Katholisch. — Ungarn. — S. Handbuch, S. 15.]

A. Älteres Haus.

[Ungar. Baron d. d. Wien 16. Februar 1718, ungar. Grf. d. d. Laxenburg 30. Mai 1739 (für Lazarus). — Besitz: die Majoratsherrschaft Apáty.]

Géza (Victor) Graf Apponyi von Nagy-Appony, geb. 16. Februar 1853, Majoratsherr, sowie Herr der Herrschaften Högyész und Pálfa, K. u. K. Kämmerer, verm. 24. April 1876 zu Wien mit

Paula Gräfin Széchényi, geb. 23. März 1854, StkrD. und K. u. K. PD. [Högyész im Tolnaer Komitat.]

Kinder: 1. Maria, geb. 24. Mai 1877 zu Wien.
2. Carl, geb. 28. August 1878 zu Högyész.
3. Alice, geb. 8. August 1879 zu Högyész.
4. Rudolf, geb. 12. März 1882.
5. Giſella, geb. 15. Juli 1886.

Mutter.

Leopoldine geb. Gräfin von Klebelsberg, geb. 28. September 1817, verm. 29. Juli 1847 mit dem Grafen Carl (geb. 26. Dezember 1805, † 30. Dezember 1890), Majoratsherrn, sowie Herrn der Herrschaften Högyész und Pálfa, K. u. K. Kämmerer und Generalmajor a. D. [Wien.]

Vatersbruder.

Georg, geb. 29. Dezember 1808, Herr der Herrschaft Eberhard bei Preßburg, K. u. K. Kämmerer und GRat, auch Ehrenbürger der Stadt Großwardein, verm. 23. April 1840 mit Julie Gräfin Sztáray (geb. 1820, † 12. Januar 1871), StkrD. und K. u. K. PD.

Kinder: 1. Georgine, geb. 16. März 1841, verm. 18. Juni 1883 zu Eberhard mit Albert Grafen Marzani, K. K. Bezirkskommiſſar beim ſteiermärk. Landesſchulrat zu Graz.
2. Albert Georg, geb. 29. Mai 1846, Abgeordneter zum ungar. Reichstag.

Großvatersbruder.

† Anton (geb. 7. September 1782, † 17. Oktober 1852, Herr der Herrſchaften Nagy-Apponyi und Kölesd, Ritter des Ordens vom Goldenen Vließe, K. K. Kämmerer, GRat und Botſchafter zu Paris, verm. 17. Auguſt 1808 mit Thereſe [geb. 5. Februar 1790, † 19. März 1874 zu Preßburg], des † Dinardar Grafen Nogarola, Komturs des Kön. bayr. St. Georg-Ordens, Kön. bayr. Generalleutnants, und der † Magdalena geb. Freiin von Lerchenfeld-Sießbach Tochter, StkrD. und K. u. K. PD.).

Söhne: 1. † Rudolf (geb. 1. Auguſt 1812, † 31. Mai 1876), Herr der Herrſchaft Kölesd, Ritter des Ordens vom Goldenen Vließe, K. K. Kämmerer, GRat und außerordentl. Botſchafter bei der Franzöſiſchen Republik, verm. 10. Mai 1840 mit
Anna Gräfin von Benkendorff, geb. 11. September 1818, StkrD., K. u. K. PD. und Ehrendame des Kön. bayr. Thereſienordens.
Kinder: 1) Alexander, geb. 19. Januar 1844, Herr der Herrſchaft Kölesd und Mitbeſitzer der Herrſchaft Lengyel, K. u. K. Kämmerer und Legationsſekretär a. D., verm. 27. April 1878 zu Preßburg mit
Alexandrine Gräfin von Eſterházy, geb. 18. Januar 1856.
2) Helene, geb. 15. November 1848, StkrD., verm. 2. Dezember 1866 mit Don Paolo Borgheſe, Fürſten von Sulmona (ſ. Goth. Hofkalender, III. Abteilung).
2. † Julius (geb. 5. Juli 1816, † 7. Februar 1857), K. K. Kämmerer, verm. 19. Februar 1844 mit
Sofie Gräfin Sztáray, geb. 7. Juni 1822, Ehrendame des ſouver. Malteſerordens, StkrD. und K. u. K. PD.
Söhne: 1) Ludwig, geb. 4. Mai 1849, Herr der Herrſchaft Nagy-

und Kis-Appony und Mitbesitzer der Herrschaft Lengyel, K. u. K. Kämmerer, verm. 23. Mai 1871 zu Dobrau mit

Margaretha Gräfin von Seherr und Thoß, geb. 23. Dezember 1848, StkrD. und K. u. K. PD. [Wien.]

Kinder: (1) Julius, geb. 15. August 1873 zu Nagy-Appony, K. u. K. Leutnant der Reserve des Jazygier und Kumanier Husarenregts Nr. 13.

(2) Therese, geb. 11. Oktober 1874 zu Wien.

(3) Adele, geb. 11. Januar 1876 zu Wien.

(4) Anton, geb. 23. April 1877.

(5) Franziska, geb. 16. April 1879.

(6) Heinrich, geb. 1. Januar 1885.

2) Anton, geb. 29. Dezember 1852, Besitzer der Pußten Szent-Miklós und Kondores und Mitbesitzer der Herrschaft Lengyel, verm. 23. Mai 1878 zu Wien mit

Maria Prinzessin von Montenuovo, geb. 10. September 1859 (s. Goth. Hofkalender, III. Abteilung). [Wien und Marchegg.]

Kinder: (1) Julie, geb. 13. September 1879.

(2) Anton, geb. 8. Januar 1883.

B. Jüngeres Haus.

[Ungar. Grf. d. d. Wien 8. April 1808 (für Josef).]

Gustav Graf Apponyi von Nagy-Appony, geb. 12. Dezember 1804 (des im Dezember 1852 † Grafen Josef, K. K. Kämmerers, Sohn), Erbherr auf Korláthkeö.

Arco.

[Katholisch. — Reichsgrf. d. d. Brindisi 27. Februar 1221 (s. Jahrg. 1872, S. 25). — S. Handbuch, S. 17.]

I. Odalricische Linie (in Bayern).

[In die Grafenklasse der Adelsmatrikel des Königreichs Bayern eingetragen 2. Januar 1813; Landmann von Oberoesterreich d. d. Linz 9. Oktober 1845, erbl. Reichsrat der Krone Bayern.]

Carl Borromäus Graf von und zu Arco-Valley genannt Bogen, geb. 10. August 1836 (des 23. Dezember 1875 † Grafen Johann Maximilian, Kön. bayr. Kämmerers und erbl. Reichsrats, Sohn), Herr zu Arco, Penede, Diro, Drene, Castell, Spine, Nago und Torbole in Tirol, zu Valley, Adldorf, Baumgarten, Malgerstorf, Ober-Kölnbach, Birnbach und Wenig in Bayern, Kapitularkomtur und Zeremonienmeister-Stellvertreter des Kön. bayr. St. Georg-Ordens, Kön. bayr. Kämmerer und erbl. Reichsrat, verm. 6. Juni 1863 zu Wien mit Charlotte Gräfin von Schönborn-Buchheim (geb. 26. November 1843, geschieden 1869, wiederverm. 5. Oktober 1869 mit Wilhelm Künsberg Frhrn von Fronberg, Kön. bayr. Kämmerer und Rittmeister a. D.). [Adldorf und München.]

Kinder: 1. Anna Maria Karolina Maximiliana Erwine, geb. 12. April 1864, verm. 16. April 1884 mit Max Frhrn von Speidel, Kön. bayr. Kämmerer, Rittmeister à la suite des 1. Schweren Reiterregts, Adjutanten beim Generalkommando des I. bayr. Armeekorps.

2. Maximilian, geb. 5. Juni 1866, Ritter des Kön. bayr. St. Georg-Ordens, Kön. bayr. Kämmerer und Leutnant der Reserve des 1. Schweren Reiterregts.

Geschwister.

1. Maria-Anna Ludomilla Euphrosina, geb. 11. Februar 1841, verm. 1. August 1865 zu St. Martin in Oberoesterreich mit Lord Acton.
2. Anton Emmerich, geb. 6. Dezember 1842, Kapitularkomtur des Kön. bayr. St. Georg-Ordens, Kön. bayr. Kämmerer und Major à la suite der Armee.
3. Leopoldine Marie Gabriele, geb. 24. März 1847, Ehrendame des Kön. bayr. Theresienordens.
4. Maximilian, geb. 25. August 1849, Ritter des Kön. bayr. St. Georg-Ordens, Kön. bayr. Kämmerer und Rittmeister à la suite der Armee, verm. 1. Oktober 1892 mit

Emmy Freiin von Oppenheim, geb. 16. Oktober 1869. [St. Martin bei Ried in Oberoesterreich.]

Sohn: Ferdinand Maria Emmerich Eduard, geb. 30. August 1893 zu St. Martin.

5. Emmerich, geb. 8. Februar 1852, Ritter des Kön. bayr. St. Georg-Ordens, Kön. bayr. Kämmerer, Legationsrat bei der Kaiserl. deutschen Botschaft zu Paris, Kön. bayr. Rittmeister der Reserve des 3. Chev.-leg.-Regts.

Großvatersbruder.

† Ludwig (geb. 30. Januar 1773, † 20. August 1854, Ehrenritter des souver. Malteserordens, Kön. bayr. Kämmerer und Reichsrat, Oberst-hofmeister und seit dem 14. November 1804 Gemahl der Marie Leopoldine verwitw. Kurfürstin von Pfalzbayern, geb. Erzherzogin von Oesterreich-Este [† 23. Juni 1848]).

Söhne: 1. † Aloys Nicolaus (geb. 6. Dezember 1808, † 10. September 1891 zu Anif), Herr auf Stepperg und Tagmerheim (seit 1842), Kapitular-Großkomtur des Kön. bayr. St. Georg-Ordens, Kön. bayr. Kämmerer und Oberstleutnant à la suite, verm. I) 22. Oktober 1836 mit Irene Markgräfin Pallavicini (geb. 2. Septbr 1811, † 31. Januar 1877), StkrD. und K. u. K. PD.; II) 30. Juli 1877 mit

Pauline Oswald, geb. 31. März 1851.

Tochter: Sofie Arco Gräfin von Stepperg, geb. 11. Juni 1868 [ward durch Höchstes Reskript Sr. Maj. des Königs Ludwig II. von Bayern d. d. 17. August 1877 legitimiert und durch ein weiteres Reskript d. d. 25. Februar 1878 unter vorstehender Benennung in den bayrischen Grafenstand erhoben], verm. 11. März 1890 zu München mit Ernst Grafen von Moy de Sons, Kön. bayr. Kämmerer und Premierleutnant à la suite der Armee.

2. † Maximilian Josef Bernhard Graf von und zu Arco-Zinnenberg genannt Bogen [führte das Prädikat für sich und seine Nachkommen

mit kön. bayr. Genehmigung vom. 15. Septbr 1854] (geb. 13. Dezember 1811, † 13. November 1885, Kapitular-Großkomtur des Kön. bayr. St. Georg-Ordens, Kön. bayr. Kämmerer und Major à la suite, verm. 3. Juni 1833 mit Leopoldine Gräfin von Waldburg-Zeil-Trauchburg [geb. 26. Juni 1811, † 10. Februar 1886], Dame des Kön. bayr. St. Elisabethen-Ordens, K. u. K. PD.).

Kinder: 1) Therese Anna Ludovica, geb. 13. Dezember 1835, StkrD., verm. 6. Juni 1854 mit Maximilian Grafen von Loë zu Wissen († 29. Juni 1879), Kön. preuß. Kammerherrn.

2) Sofie Leopoldine Ludovica, geb. 14. November 1836, Dame des Kön. bayr. St. Elisabethen-Ordens, verm. 19. April 1860 zu München mit Franz Fürsten von Waldburg zu Wolfegg und Waldsee.

3) Helene Sofie Therese, geb. 8. November 1837, StkrD., verm. 20. Oktober 1856 zu München mit Heinrich Frhrn zu Frankenstein († 15. Oktober 1883), K. K. Kämmerer und Rittmeister a. D. [Wien.]

4) † Ludwig (geb. 5. Januar 1840, † 20. Novbr 1882 zu München), Ritter des Kön. bayr. St. Georg-Ordens, Kön. bayr. Kämmerer und Hauptmann à la suite, verm. I) 30. Oktober 1872 zu Krieckenbeck im Kreise Geldern mit Adolfine Marie Gräfin von Schaesberg (geb. 6. August 1854, † 23. Mai 1874); II) 10. Februar 1879 zu Prag mit

Josefine Prinzessin von Lobkowitz, geb. 10. Februar 1853, Dame des Kön. bayr. St. Elisabethen-Ordens, Kön. bayr. PD. [Marlrain bei Aibling in Oberbayern.]

Kinder: a) 1r **Ehe:** (1) Walburga, geb. 20. September 1873, verm. 24. Juli 1893 zu München mit Otto Grafen von Lerchenfeld. — b) 2r **Ehe:** (2) Maria Sidonia Walburga Leopoldine Josefine Anna Kaspar, geb. 26. Juli 1880.

(3) Maria Josef Max Antonius Ludwig Melchior, geb. 3. September 1881.

(4) Ferdinand Maria Josef Maximilian Ludwig Antonius Aemilian Balthasar, geb. 10. September 1882.

5) † Carl Maria Rupert Ludwig Theobald (geb. 1. Juli 1841 zu Zinnenberg, † 25. August 1873 zu Blühenbach bei Gastein), Herr der Herrschaft Erbreichsdorf in Niederoesterreich, Ritter des Kön. bayr. St. Georg-Ordens, Kön. bayr. Kämmerer, verm. 20. Juli 1867 zu Gracht mit

Mathilde Gräfin von Wolff-Metternich zur Gracht, geb. 14. Mai 1840, StkrD. und Ehrendame des souver. Malteserordens; wiederverm. 20. Februar 1878 zu Wien mit Béla Grafen Pongrácz von Szent-Miklós und Ovár, K. u. K. Kämmerer und Rittmeister im Husarenregt Graf Radetzky Nr. 5.

Tochter: Mathilde Leopoldine Irene Elisabeth Maria Huberta Theresia, geb. 16. Januar 1869 zu Görz.

6) Irene, geb. 18. November 1842, StkrD., verm. 8. August 1861 mit Friedrich Grafen von Oberndorf, K. u. K. Kämmerer und Rittmeister a. D.

7) Anna Christiane Irene Renata, geb. 28. Februar 1844, StkrD.

und Ehrendame des souver. Malteserordens, verm. 12. Mai 1866 mit Alfred Grafen zu Stolberg-Stolberg († 1. Oktober 1880), Ehrenritter des souver. Malteserordens.

8) Maximilian Constantin Friedrich Alfons, geb. 19. Februar 1850 zu München, Herr auf Schönburg bei Pocking in Niederbayern und der Herrschaft Ingering in Steiermark, Ritter des Kön. bayr. St. Georg-Ordens, Kön. bayr. Kämmerer und Premierleutnant a. D., verm. 28. Juni 1875 zu Pera mit
Olga Freiin von Werther, geb. 12. April 1853.
Kinder: (1) Leopoldine Sofie Maria, geb. 18. April 1876 zu Waldsee in Württemberg.
(2) Helene Maria, geb. 26. Oktober 1877 zu Schönburg.
(3) Mechtilde Christiane Maria, geb. 8. März 1879 zu Schönburg.
(4) Nicolas Antonius Ludwig Josef Maria, geb. 11. Januar 1881 zu Schönburg.
(5) Marie-Sofie Gabriele Walpurga, geb. 25. November 1882 zu Schönburg.
(6) Irene Marie Huberta Elisabeth, geb. 9. Mai 1884 zu Schönburg.
(7) Aloys Hubertus Carl Maria, geb. 24. Jan. 1886 zu Meran.
(8) Anna Mathilde Maria Valentine, geb. 14. Februar 1890 zu Schönburg.
(9) Elisabeth Maria Josephine Leopoldine, geb. 15. November 1891 zu München.

9) Franz, geb. 12. Januar 1851, Kön. bayr. Leutnant a. D.

10) Christiane Maximiliane, geb. 27. November 1852, Dame des Kön. bayr. St. Elisabethen-Ordens, Kön. bayr. PD., verm. 4. Mai 1878 zu München mit Konrad Grafen von Preysing-Lichtenegg-Moos, Kön. bayr. Kämmerer.

II. Andreassche Linie.

1. Ast in Schlesien.

[Graf mit dem Palatinat d. d. Worms 1. Oktober 1495 (vom Kaiser Maximilian I.); schlesisches Inkolat 14. Januar 1768 (König Friedrich II.); Inkolat für Böhmen, Mähren und Schlesien d. d. Wien 20. April 1848. — Beschreibung des Wappens im Jahrgang 1859, S. 27.]

Carl Anton August Heinrich Johann Graf von und zu Arco, geb. 29. August 1826 zu Gr.-Kunzendorf (des 4. Mai 1871 † Grafen Heinrich, K. K. Kämmerers, Sohn), Erbherr der Herrschaft Gotschdorf (2462,7 Hekt.) in Oesterr.-Schlesien, Senior der gesamten Familie, Komtur ad honores des Kön. bayr. St. Georg-Ordens, K. u. K. Kämmerer und Oberstleutnant a. D., verm. I) 16. Septbr 1865 zu Prag mit Theresia Gräfin Kolowrat-Krakowsky (geb. 30. Mai 1844, † 21. Mai 1885), StkrD.; II) 15. Juni 1886 zu Nieder-Seibersdorf mit
Camilla Freiin von Mattencloit, geb. 28. Juli 1862, StkrD. [Schloß Gotschdorf bei Jägerndorf und Troppau.]

Kinder: a) 1r **Ehe:** 1. Gerhard Carl Ferdinand Josef Stanislaus, geb. 13. November 1876 zu Gotschdorf.

2. Maria Theresia Sidonie Rudolfine Carolina Maximiliana, geb. 12. Oktober 1879 zu Gotschdorf.
— b) 2r Ehe: 3. Carl Maria Heinrich Antonius Emmerich Cölestin, geb. 19. Mai 1887 zu Gotschdorf.
4. Camillo Maria Hermann Heinrich Carl Franz Serafikus, geb. 2. August 1891 zu Gotschdorf.

Schwestern.

1. Corinne Antonie Caroline Henriette Ludovica, geb. 25. August 1828 zu Gr.-Kunzendorf, Herrin auf Kachanocz im Trentschiner Komitat, StkrD., verm. 18. Juli 1854 zu Gotschdorf mit Hermann Frhrn von Seckendorff-Gudent (lutherisch; † 8. März 1891), K. u. K. Kämmerer und Oberstleutnant a. D.
2. Antonia Caroline Marie Henriette Atteriberta, geb. 16. März 1833 zu Gotschdorf, Ehrendame des Hzgl. savoyischen Damenstifts zu Wien.
3. Valesca Caroline Antonie Henriette Ludmille, geb. 16. September 1837 zu Gotschdorf, StkrD., verm. 5. August 1856 zu Wien mit Josef Grafen Barbo von Waxenstain, Herrn auf Kroisenbach 2c. († 23. November 1879), K. K. Kämmerer.
4. Leonie Antonia Rosa, geb. 30. August 1845 zu Gotschdorf, Herrin auf Hofrain in Steiermark, StkrD., verm. 5. August 1872 zu Wien mit Arthur Grafen Sermage, Herrn der Herrschaft Veczey im Zempliner Komitat.

Vatersbruder.

† Wilhelm Georg Carl Josef Gertraud (geb. 17. März 1808 zu Kopcziowitz, † 1. Oktbr 1869 zu Seibersdorf), Kreisdeputierter des Kreises Ratibor, verm. 14. März 1832 mit
Charlotte, geb. 31. März 1812, des † Felix von Wallhofen und Matthias auf Groß-Gorzütz, Kön. preuß. Majors a. D., und der † Charlotte geb. Gräfin Henckel von Donnersmarck a. d. H. Oderberg Tochter, Herrin auf Seibersdorf. [Seibersdorf bei Rybnik in Oberschlesien.]

Söhne: 1. † Wilhelm Carl Felix Siegfried (geb. 28. Juli 1833 zu Groß-Gorzütz, † 23. Juli 1872 zu Groß-Gorzütz), Erbherr auf Seibersdorf (249 Hekt.), Kön. preuß. Referendar und Leutnant a. D., verm. 22. Juli 1861 zu Owinsk mit
Bertha Ottilie Cäcilie, geb. 24. April 1838 zu Owinsk (lutherisch), des † Otto Sigismund von Treskow auf Owinsk 2c. in der Provinz Posen, Kön. preuß. Landschaftsrats, und der Josefine geb. Kopluska Tochter. [Breslau.]

Kinder: 1) Bertha Josefine Charlotte Florentine, geb. 17. Oktober 1862 zu Owinsk, verm. 3. Dezember 1887 zu Berlin mit Eduard von Keudell (evangelisch), Regierungsreferendar.
2) Alice Charlotte, geb. 25. Oktober 1863 zu Wronczyn, verm. 15. Juni 1885 zu Berlin mit Ferdinand von Keudell auf Schwebda bei Eschwege (evangelisch), Kön. preuß. Rittmeister im Regiment der Gardes du Korps, Adjutanten beim Gouvernement Berlin.
3) Wilhelm Gertraud Otto Marcus, geb. 25. April 1865 zu Wronczyn.

2. † Alexander Carl Felix Candidus (geb. 2. Dezember 1834 zu

Groß-Gorzütz, † 20. Dezember 1892 daselbst), Herr auf Groß-Gorzütz (683 Hekt.) mit Belschnitz, Olsau, Odrau und Kraschowitz im Kreise Ratibor in Schlesien, Ehrenritter des souver. Malteserordens, Kön. preuß. Leutnant a. D., Landesältester des Kreises Pleß und Kreisdeputierter des Kreises Ratibor, verm. 7. Mai 1861 zu Berlin mit

Gertrud, geb. 22. Oktober 1841 (lutherisch), des † Wilhelm Moßner, Bankiers, und der † Henriette Cäcilie geb. Riese Tochter. [Fürstenwalde, Prov. Brandenburg.]

Kinder: 1) Alexandrine Charlotte Henriette Gertrude Susanna, geb. 19. Februar 1862 zu Groß-Gorzütz (lutherisch), verm. 27. September 1884 daselbst mit Curt von Koscielski (lutherisch), Kön. preuß. Premierleutnant im Ulanenregt von Katzler (schles.) Nr. 2.

2) Wanda Maria Irene Alexandrine, geb. 8. Februar 1863 zu Groß-Gorzütz (lutherisch), verm. 26. September 1886 daselbst mit Constanz von Heineccius (lutherisch), Kön. preuß. Hauptmann und Batteriechef im 1. Garde-Feldart.-Regt.

3) Georg Wilhelm Alexander Eugen Hans Deodat, geb. 30. August 1869 zu Groß-Gorzütz, Kön. preuß. Leutnant im Garde-Schützenbataillon.

2. Ast in Italien.

[Erbländ.-oesterr. Bestätigung des Grafenstandes d. d. Wien 28. August 1771; oesterr. nochm. Bestätigung 28. Januar 1817. — S. Jahrg. 1867, S. 35.]

Anton Franz Hieronymus Graf von Arco-Chieppio-Ardizzoni, geb. 1. August 1848 (des 4. Februar 1872 † Grafen Aloys Sohn), Dr. jur. [Mantua.]

Armansperg.

[Katholisch. — Bayern und Oesterreich. — Bayrischer Uradel; kurbayr. Frhr. 21. September 1719; Reichsgrf. und bayr. Grf. 7. Juli 1790 (vom Kurfürsten Carl Theodor von Pfalzbayern, als Reichsvikar); in Bayern bei der Grafenklasse immatrikuliert 16. November 1809. — Stammtafel im Jahrg. 1871, S. 32. — S. Handbuch, S. 18.]

Maximilian Franz Quirin Graf von Armansperg, geb. 15. Mai 1831 (des 15. Novbr 1861 † Grafen Carl, Kön. bayr. Appellationsgerichtsrats a. D., Sohn), Kön. bayr. Bezirksamtmann a. D., verm. 30. Oktober 1872 mit

Clementine Freiin von Boutteville, geb. 25. September 1844.

Geschwister.

1. Anna, geb. 19. April 1833, Stiftsdame des Kön. bayr. St. Anna-Ordens zu München.
2. Carl Franz Bartholomäus, geb. 14. Januar 1836, Kön. bayr. Eisenbahnoffizial a. D.
3. † Cajetan Jaromir Thaddäus (geb. 13. August 1841, † 6. August 1870), Kön. bayr. Premierleutnant im 11. Inf.-Regt, verm. 22. Oktober 1867 zu Münchshofen mit

Julie Freiin von Aretin, geb. 5. Oktober 1846.

4. Ludwig Leopold, geb. 8. November 1844 zu Neuburg a. d. D., Kön. bayr. Landgerichtsrat zu Regensburg, verm. 29. Dezember 1885 mit
Josefine Freiin von Pölnitz, geb. 14. Oktober 1859.
Kinder: 1) Franz Anton Cajetan Josef, geb. 24. März 1887 zu Regensburg.
2) Maximilian Amand, geb. 7. Oktober 1889 zu Regensburg.
3) Sofie Anna Maria Elisabeth, geb. 17. November 1892 zu Regensburg.
5. Sofie Caroline, geb. 21. Dezember 1845.

Arnim.

[Evangelisch. — Preußen (die Provinzen Brandenburg, Schlesien und Pommern). — Märkischer Uradel. — S. Handbuch, S. 19; vgl. auch den gleichnamigen Artikel im Taschenbuch der Freiherrlichen Häuser.]

A. Älteres Gräfliches Haus.

[Preuß. Grf. d. d. Berlin 2. Oktober 1786. — Die Brüder: Graf Friedrich († 27. April 1866) und Graf Adolf († 8. Januar 1868) teilen dieses Gräfliche Haus in zwei Linien. — Beschreibung des Wappens im Jahrg. 1874, S. 30.]

I. Jüngere (Adolfsche) Linie.

[Besitz: A. die Grafschaft Boitzenburg (seit 7. Juni 1856 Grafschaft), als Fideikommiß landesherrlich bestätigt 18. August 1856; der jedesmalige Majoratsherr ist seit 12. Oktober 1854 erbliches Mitglied des preuß. Herrenhauses. Die Grafschaft besteht aus 31 000 Morgen Forst und den Rittergütern Boitzenburg (360 Morgen, als Schloßgut seit 1429, als Klostergut seit 1. Juli 1569 Familienbesitz), Bröddin (700 Morgen), Brüsenwalde (1000 Morgen), Crewitz (2400 Morgen), Cüstrinchen mit Wuppgarten (950 Morgen), Funkenhagen (1600 Morgen), Lichtenhain mit Sternthal (3000 Morgen), Lindensee (900 Morgen), Steinrode (1300 Morgen) und Zerwelin (900 Morgen), sowie den Boitzenburger, Brüsenwalder und Rummelpforter Mühlen (mit zusammen 800 Morgen). B. die Güter Mathildenhof (1000 Morgen), Charlottenthal (600 Morgen), Zichow (2600 Morgen) und Netzow (1600 Morgen) in der Provinz Brandenburg.]

Guido Adolf Georg Dietlof Graf von Arnim-Boitzenburg, geb. 22. August 1867 zu Berlin, Majoratsherr der Grafschaft Boitzenburg und erbl. Mitglied des preuß. Herrenhauses, Kön. preuß. Leutnant der Reserve des Regts der Gardes du Korps, verm. 24. Mai 1893 mit
Alexandra Gräfin zu Eulenburg, geb. 3. Juni 1868.
Sohn: ....., geb. .. Mai 1894 zu Boitzenburg.

Geschwister,

a) vollbürtige aus des Vaters erster Ehe:

1. Adolf Julius Albrecht Bernd, geb. 17. Dezember 1868 zu Berlin, Kön. preuß. Leutnant der Reserve des Regiments der Gardes du Korps.

2. Flora Mathilde Caroline Dorothea, geb. 22. November 1871 zu Berlin.

b) Halbgeschwister aus zweiter Ehe:

3. Friedrich Abraham Jacob Adolf, geb. 17. Juli 1878 zu Berlin.
4. Helene Mathilde, geb. 26. Juli 1879 zu Boitzenburg.

Stiefmutter.

Euphemie Helene geb. Gräfin von Schweinitz und Crain, geb. 25. April 1846, verm. 30. November 1875 zu Berghof mit dem Grafen Dietlof Friedrich Adolf (geb. 12. Dezbr 1832, † 15. Dezbr 1887), Majoratsherrn der Grafschaft Boitzenburg und erbl. Mitglied des preuß. Herrenhauses, Kommendator des Johanniterordens in der Provinz Brandenburg, Kön. preuß. Wirkl. GRat, Mitglied des Staatsrats, Major im 8. brandenburg. Landwehrregiment Nr. 64 (war verm. in erster Ehe 6. Juli 1865 mit Mathilde Gräfin von Schweinitz und Crain [† 9. September 1874], Schwester der Obigen).

Vatersgeschwister.

1. Freda Sofie Caroline Marie, geb. 24. November 1831 (katholisch), verm. 3. August 1853 mit Carl Friedrich von Savigny (katholisch; † 11. Februar 1875) auf Hof-Trages bei Hanau, Kön. preuß. Kammerherrn und Wirkl. GRat.
2. Sofie Adelheid, geb. 21. August 1836, verm. 21. April 1857 mit Harry Grafen von Arnim a. d. H. Suckow († 19. Mai 1881) (s. B.).
3. Traugott Hermann, geb. 20. Juni 1839, Herr der Freien Standesherrschaft Muskau (seit April 1883 — Gesamtareal 31 539 Hekt., worunter 27 829 Hekt. Wald) mit den Gütern Braunsdorf, Berg, Gablenz, Skerbersdorf, Weißwasser, Weißkeißel, Mühlrose, Alt-Liebel mit Mochholz und Rappatsch im Kreise Rothenburg, Reg.-Bezirks Liegnitz, mit Sitz und Stimme auf dem Kommunallandtag der Oberlausitz, Erbherr der Rittergüter Parmen (740 Hekt.), Blumberg (868 Hekt.) und des Zerveliner Forstes (409 Hekt.), Rechtsritter des Johanniterordens, Kön. preuß. Legationsrat a. D. und Rittmeister a. D., verm. I) 21. August 1880 zu Paris mit Laura Freiin von Lotzbeck auf Weyherrn (geb. 27. September 1852, † 11. September 1886), Ehrendame des Kön. bayr. Theresienordens; II) 24. Juli 1889 zu Mellenau mit
Caroline verw. Gräfin von Arnim (Witwe seines † Bruders Werner), geb. Gräfin von Bismarck-Bohlen, geb. 31. März 1851 (s. unten).
4. Georg Carl Albrecht, geb. 17. Januar 1841, Erbherr auf Mellenau, Arnimshain, Fürstenau und Biesterfelde, Ehrenritter des Johanniterordens, Kön. preuß. Major a. D., verm. 30. März 1876 zu Filehne mit
Anna Gräfin von der Schulenburg, geb. 24. Juni 1858. [Mellenau.]
Töchter: 1) Elisabeth Caroline Luise Henriette, geb. 17. Januar 1877 zu Berlin.
2) Sabine Freda Ernestine, geb. 20. Januar 1879 zu Mellenau.
3) Ilse Helene Laura Anna, geb. 11. Mai 1881 zu Mellenau.
5. Freda Anna Caroline, geb. 17. April 1842, verm. 28. Juli 1870

mit Theodor von Bethmann-Hollweg auf Runowo in der Provinz Posen († 7. Juni 1886).

6. † Georg Werner (geb. 3. Mai 1845, † 6. September 1881), Erbherr auf Gollmitz, Kön. preuß. Rittmeister à la suite des 2. Garde-Ulanenregts, verm. 28. Dezbr 1871 zu Karlsburg in Pommern mit Caroline Gräfin von Bismarck-Bohlen, geb. 31. März 1851; wiederverm. 24. Juli 1889 zu Mellenau mit ihrem Schwager Hermann Grafen von Arnim (s. oben).

Kinder: 1) Auguste Theodore Pauline Caroline, geb. 3. Oktober 1872 zu Berlin.
2) Freda-Marie, geb. 18. Dezember 1873 zu Berlin.
3) Adolf Friedrich Heinrich, geb. 31. März 1875 zu Berlin.
4) Wolf-Werner, geb. 11. April 1876 zu Berlin.
5) Gerhard, geb. 6. Mai 1879 zu Berlin.

7. Marie Henriette Elisabeth, geb. 13. Juni 1849 zu Berlin, verm. 26. Juli 1871 zu Boitzenburg mit Udo Grafen zu Stolberg-Wernigerode, Majoratsherrn auf Kreppelhof, Kön. preuß. Oberpräsidenten der Provinz Ostpreußen, Major à la suite der Armee ꝛc. (s. Goth. Hofkalender, II. Abteil.).

II. Ältere (Friedrichsche) Linie.

(Im Mannesstamme erloschen.)

† Georg Friedrich Graf von Arnim (geb. 15. Juli 1832, † 20. Oktober 1881 [des 27. April 1866 † Grafen Friedrich, Kön. preuß. Wirkl. GRats und Rittmeisters a. D., Sohn]), Erbherr der Lehensrittergüter Zichow (seit 1456 Familienbesitz), Netzow, Falkenwalde, Kleinow, Blumberg, Helmsdorf mit Eiche (mit einem Gesamtareal von ca 20 000 Morgen Acker und 2000 Morgen Wald) in der Provinz Brandenburg, Erbschatzmeister der Kurmark Brandenburg, Rechtsritter des Johanniterordens, Kön. preuß. Kammerherr, Oberstleutnant, Flügeladjutant Sr. Maj. des Kaisers und Königs und Kommandeur des Garde-Kürassierregts, verm. 9. Juni 1857 zu Berlin mit Marka Gräfin zu Solms-Sonnenwalde-Alt-Pouch, geb. 24. Mai 1838 (s. Goth. Hofkalender, II. Abteilung).

Schwester.

Anna Caroline Henriette Amalie, geb. 8. Februar 1835, Oberin des Elisabeth-Krankenhauses zu Berlin, Dame des Luisenordens.

B. Neueres Gräfliches Haus*.

(Aus dem Hause Suckow.)

[Preuß. Graf nach dem Rechte der Erstgeburt und geknüpft an den Besitz von Golm und Güstow d. d. Berlin 28. Juli 1870; laut Allerhöchster Kabinettsordre d. d. Berlin 25. September 1874 führen die übrigen Familienglieder den Freiherrentitel. — Besitz: 1) die Lehensgüter Golm (3647 Morgen) und Güstow (seit 1472 Familienbesitz; 1968 Morgen) im Kreise Angermünde (Reg.-Bezirk Potsdam); 2) die Fideikommißgüter Schlagenthin und Klein-Wusterwitz (6000 Morgen) im Zweiten Kreise Jerichow (Reg.-Bezirk Magdeburg); 3) die

Güter Nassenheide und Boeck (15 600 Morgen) im Kreise Randow (Reg.-Bezirk Stettin). — S. Jahrg. 1876, S. 35.]

Henning August Graf von Arnim, geb. 21. April 1851 zu Berlin, Fideikommißherr, Kön. preuß. Leutnant a. D., verm. I) 27. Oktober 1886 zu Seefeld mit Anna Gräfin zu Törring-Jettenbach (geb. 11. Oktober 1863; katholisch; † 26. Februar 1888 zu Arco); II) 21. Februar 1891 zu London mit

Mary Annette Beauchamp, geb. 31. August 1866.

Töchter 2r Ehe: 1. Eva Sophia Luise Anna Felicitas Freiin von Arnim, geb. 8. Dezember 1891.

2. Elisabeth Irene Freiin von Arnim, geb. 15. Februar 1893 zu Berlin.

3. Beatrix Edith, geb. 3. April 1894 zu London.

Halbschwestern

aus des Vaters zweiter Ehe.

1. Margarethe Freiin von Arnim, geb. 9. Dezember 1859 zu Berlin, verm. 5. Dezember 1877 mit Friedrich Bernd von Arnim, Herrn auf Criewen.

2. Caroline Mathilde Luise Freiin von Arnim, geb. 30. Dezember 1865 zu Rom, verm. 29. Juli 1884 zu Dresden mit Adolf Grafen von Einsiedel, Kön. sächs. Leutnant a. D.

Stiefmutter.

Sofie geb. Gräfin von Arnim a. d. H. Boitzenburg, geb. 21. August 1836 (siehe A. I.), verm. 21. April 1857 mit dem Grafen Harry Carl Curt Eduard (geb. 3. Oktober 1824 zu Moitzelfitz in Pommern, † 19. Mai 1881), Herrn der obengenannten Güter, Ehrenritter des Johanniterordens, Dr. jur., Kön. preuß. Kammerherrn und Wirkl. GRat (war vermählt in erster Ehe 28. Dezember 1846 mit Elisabeth Luise von Prillwitz [geb. 23. Juni 1827, † 22. Dezember 1854], Tochter des Prinzen August von Preußen und der Marie geb. Arend).

Arpeau de Gallatin.

(Im Mannesstamme erloschen.)

[Evangelisch. — Württemberg. — Württemb. Grf. 19. Mai 1830. — Siehe Jahrgang 1868, S. 30.]

† Carl Graf Arpeau de Gallatin (geb. 20. März 1802 zu Frelny bei Nyon in der Schweiz, † 12. Mai 1877 zu St. Prex), Kön. württemberg. Major a. D., verm. I) mit Alexandrine Gräfin von Urach (geb. 19. Dezember 1803, geschieden, † 22. August 1884 zu Baden-Baden); II) mit

Anna Marie Luise Dellieret.

Arundell von Wardour.

[Katholisch. — Großbritannien. — Reichsgrf. d. d. Prag 14. Dezember 1595; Peers von England als Lords Arundell von Wardour 4. Mai 1605. — Be-

schreibung des Wappens im Jahrgang 1866, S. 39, und Abstammung im Jahrgang 1865, S. 31.]

Johann Franz Graf von Arundell, XII. Lord Arundell von Wardour, geb. 28. Dezember 1831 zu Wardour in der Grafschaft Wiltshire (des 19. Oktober 1862 † Grafen und XI. Lords Heinrich Benedict Sohn), verm. 13. Oktober 1862 mit

Anne Lucy, des John Errington auf High Warden in der Grafschaft Northumberland Tochter. [Schloß Wardour, Salisbury, Wilts, und Lanherne, Wilts.]

Geschwister,

a) vollbürtige aus des Vaters zweiter Ehe mit Franziska Catharine Tichborne (geb. 18. März 1809, verm. 22. Septbr 1829, † 19. April 1836):

1. Eberhard Aloysius Gonzaga, geb. 6. September 1834, Priester.

b) Halbgeschwister aus dritter Ehe mit Theresia Stourton a. d. H. der Lords Stourton (geb. . . . . , verm. 19. Juni 1838, † 26. Oktober 1878):

2. Therese Marie, geb. 5. Oktober 1840, verm. I) 17. April 1861 mit Alfred Josef Dougthy Tichborne, Bt. († 22. Februar 1866); II) 24. Februar 1873 mit Henry Wickham, Kapitän a. D.
3. Eduard Ignatius, geb. 20. Dezember 1842, Rechtsritter des souver. Malteserordens, Leutnant a. D.
4. Cäcilie Marie, geb. 10. Juli 1845, Nonne.
5. Gertrud Marie, geb. 27. April 1848.

Vaters-Halbbrüder

aus des Großvaters, des IX. Lord James Eberhard (geb. 1763, † 14. Juli 1817) zweiter Ehe.

1. † Heinrich (geb. 24. Juli 1811, † 22. November 1857 zu Palermo, verm. 30. Oktober 1832 mit Elisabeth Emmeline [† 1. Juni 1880], des Josef Esdaile, von Sanderstead Court, Surrey, Tochter).
2. † Robert Arthur (geb. 24. August 1815, † 16. April 1886, verm. I) 8. August 1837 mit Elisabeth Luise [† 6. Juli 1864], des Revd. John Jones, Vikars von Burley on the Hill, Tochter; II) 17. Februar 1870 mit Charlotte Stuart [† 3. Januar 1878], des Henry Parkin, Generalinspektors der Hospitäler und Flotten, und der Sarah geb. Pollard Tochter).

   Töchter: a) 1r Ehe: 1) Edith Marie Dottina, geb. 11. April 1840.

   2) Luise Alice, geb. 15. November 1841, verm. 28. April 1863 mit Robert Eduard Stuart Harrigton-Stuart, Oberst a. D.

   3) Aeddan, geb. 10. Januar 1843, verm. 2. Januar 1874 mit Arthur Bampton Dormithorne († 1885), Leutnant a. D.

   — b) 2r Ehe: 4) Mabile Marie, geb. 15. Dezember 1875.

   5) Katharina May, geb. 14. Dezember 1876.

Großvatersbruder.

† Thomas Raymund (geb. 1765, † 18. Januar 1829, verm. 1792 mit Elisabeth Marie Anne [†], des † Sir Eduard Smythe, Bt., von Acton Burnell Tochter).

Sohn: Heinrich Raymund, geb. 27. Juni 1799, verm. I) 27. September 1827 mit Marie Isabella († 2. Oktober 1828), des Sir

Thomas Hugh Clifford von Constable, Bt., Tochter; II) 20. April 1830 mit Elise († 5. Juni 1872), des John Gerard, von Windle-Hall, Lancashire, Tochter. [Ashcombe, Wilts.]

Kinder: a) 1r **Ehe**: 1) † Theodor (geb. 17. Juni 1828, † 21. August 1868), verm. 24. Oktober 1854 mit

Luise, des John Hussey, von Nash Court, Dorset, und der † Christine geb. Gräfin von Arundell Tochter. [Ashcombe, Wilts.]

Kinder: (1) Agnes Marie, geb. 21. August 1855.

(2) † Raymund Robert (geb. 11. November 1856, † 1886).

(3) Blanche Marie, geb. 8. Dezember 1857, Nonne.

(4) Edgar Clifford, geb. 1859.

(5) Gerald Arthur, geb. 1861.

(6) Maud Marie, geb. 1865, verm. 1887 mit William Maund.

— b) 2r **Ehe**: 2) Isabella, geb. 1836, verm. 22. Januar 1861 mit Sir Richard Francis Burton († 20. Oktober 1890), Kön. großbritann. Konsul. [Triest.]

3) † Blanche Marie (geb. 22. Januar 1839, † 21. September 1891, verm. 13. August 1857 mit John Hugh Smyth-Pigot [† 1892], von Brockley-Hall, Somerset).

4) Elisabeth Marie Regine, geb. 1844, verm. 23. April 1873 mit Edward Gerald Fitz-Gerald. [Maperton, Somerset.]

5) Emmeline Marie, geb. 1846, verm. 11. Juli 1877 mit Richard van Zeller (†), Kön. portug. Vizekonsul. [London.]

Arz von Arzio-Vasegg.

[Katholisch. — Oesterreich (Tirol und Schlesien). — Wappenbrief 25. August 1422; seit 1472 landständisch in Tirol; Reichsgrf. d. d. Linz 17. August 1648 (s. Jahrg. 1867, S. 39). — Die beiden Linien stammen von zwei Brüdern. — Stammtafel im Jahrgang 1871, S. 36. — S. Handbuch, S. 21.]

I. Linie, in Tirol.

[Abstammend vom Grafen Adam (geb. 1631).]

† Emanuel Graf Arz von Arzio-Vasegg (geb. 6. Septbr 1784, † 29. April 1850 zu Bozen, K. K. Kämmerer, verm. 20. April 1820 zu Venedig mit Anna Gräfin Khuen von Belasi [geb. 22. August 1797 zu Innsbruck, †]).

Söhne: 1. † Olivier (geb. 13. März 1821, † 3. Dezember 1887, verm. 3. Juli 1851 zu Bludenz mit Lucretia Freiin von Sternbach zum Stock und Luttach [geb. 9. März 1831 zu Bludenz, † 27. März 1859]).

Kinder: 1) † Olivier (geb. 20. Mai 1852 zu Bozen, † 3. Juni 1893).

2) Ludwig, geb. 8. Septbr 1856 zu Bozen, K. K. Statthaltereisekretär zu Trient.

3) Itha, geb. 15. März 1859 zu Bozen, Stiftsdame in Bozen.

2. † Evarist (geb. 9. Januar 1824, † 14. Januar 1868), K. K. Kämmerer und Rittmeister a. D., verm. 8. Januar 1856 mit

Maria Gräfin von Sarnthein, geb. 13. März 1830, Herrin auf Rottenbuch in Tirol. [Bozen.]

Kinder: 1) Marie, geb. 19. Oktbr 1856 zu Bozen, verm. 21. Juni 1884 zu Bozen mit Anton Liebe Edlem von Kreutzner, K. u. K. Major, in Dienstleistung bei Sr. K. u. K. Hoh. dem EH. Ernst.
2) Anna Maria, geb. 25. März 1861 zu Bozen, StkrD., verm. 19. Januar 1893 zu Gerstburg bei Bozen mit Rudolph Grafen von Huyn, K. u. K. Kämmerer und Bezirkshauptmann.
3) Anton, geb. 22. März 1864 zu Bozen.

3. † Johann (geb. 21. Mai 1836, † 12. Januar 1892), K. K. Rittmeister a. D., verm. 4. August 1868 zu Troppau mit
Marie Gräfin Arz von Arzio-Vasegg, geb. 19. April 1841, StkrD. (s. II. Linie). [Kremsier in Mähren.]

Söhne: 1) Evarist, geb. 8. November 1869 zu Troppau.
2) Johann Emanuel, geb. 28. Dezember 1878 zu Partschendorf.

Bruder.

† Franz († 3. November 1822, K. K. Kämmerer und Vizedelegat zu Rovigo, verm. 17. April 1817 mit Johanna Gräfin Khuen von Belasi a. d. H. Altenburg-Gandegg [geb. 24. Februar 1795, † 24. Dezember 1867; war wiederverm. 30. April 1828 mit Matteo Frhrn von Prato]).

Kinder: 1. Anton, geb. 4. Dezember 1820, K. u. K. Kämmerer und Statthaltereirat a. D. [Innsbruck.]
2. Caroline, geb 6. Dezember 1821, verm. 12. Juni 1843 mit Matthäus Grafen Thunn von Castell Thunn († 14. Januar 1892), K. u. K. Kämmerer.

II. Linie, in Oesterr.-Schlesien.

[Abstammend vom Grafen Sigismund (geb. 1643). — Böhm. Inkolat d. d. Wien 13. Mai 1813.]

† Felix Graf Arz von Arzio-Vasegg (geb. 21. Dezbr 1838, † 15. Dezember 1891 zu Berlin [des 6. Juni 1879 † Grafen Carl Emanuel Sohn], Ehrenritter des souver. Malteserordens, verm. 21. August 1861 zu Vöslau bei Baden nächst Wien mit Paula Freiin von Pereira [geb. 17. Juli 1837 zu Allentsteig in Niederoesterreich, † 3. Februar 1887 zu Wien]).

Tochter: Felicie, geb. 27. Februar 1869 zu Preßburg, verm. 6. März 1893 zu Wien mit Dr. jur. Alexander Blaskovich von Ebeczk, K. K. Konzeptspraktikanten bei der Landesregierung für Bosnien und die Hercegowina, K. u. K. Leutnant der Res. des Husarenregts Nr. 16.

Schwester.

Marie, geb. 19. April 1841, StkrD., verm. 4. August 1868 zu Troppau mit Johann Grafen Arz von Arzio-Vasegg († 12. Januar 1892), K. K. Rittmeister a. D. (s. I. Linie).

Vatersbruder.

† Ferdinand (geb. 13. März 1809, † 25. September 1841, Herr auf Wigstein in Oesterr.-Schlesien, verm. 31. Mai 1831 mit Ludovica Freiin Zawisch von Ossenitz [geb. 13. Juni 1809, † 10. April 1848]).

Kinder: 1. Caroline, geb. 23. Februar 1832, verm. 29. November 1855 mit Eugen Grafen von Kielmannsegg (lutherisch; † 4. September 1868).
2. Ida, geb. 23. Juli 1833, StkrD. und K. u. K. PD., verm. 25. Oktober 1855 zu Troppau mit Felix Grafen von Vetter und Herrn von der Lilie, Fideikommißherrn, K. u. K. Kämmerer und Major a. D.
3. Roderich Leonhard, geb. 29. Juni 1837 zu Wigstein, K. u. K. Kämmerer, Oberstleutnant im Husarenregt Graf Urkull-Gyllenband Nr. 16 und Kommandant des Remontendepots zu Bilak, verm. 30. Mai 1860 mit

Anna Freiin Czeike von Badenfeld, geb. 2. April 1837.

Kinder: 1) Ferdinand Carl Leonhard, geb. 22. Juni 1861 zu Hausdorf in Mähren, K. u. K. Kämmerer, verm. 25. Juni 1890 zu Urai Ujfalu in Ungarn mit

Irma, des Julius von Kis und der † Angele geb. Freiin von Kochmeister Tochter.

Kinder: (1) Roderich, geb. 16. April 1891 zu Rába Kovácsi in Ungarn.
(2) Alice, geb. 17. Mai 1892 zu Rába Kovácsi.
(3) Margit, geb. 29. Mai 1893 zu Rába Kovácsi.

2) Irene, geb. 26. Mai 1862.
3) Paul Roderich, geb. 10. August 1865 zu Rendezvous bei Stammersdorf nächst Wien, K. u. K. Kämmerer und Oberleutnant im Dragonerregt Graf Montecuccoli Nr. 8.

Aspremont-Linden, s. Jahrg. 1868, S. 33.

von der Asseburg*.

[Lutherisch. — Preußen, Anhalt und Oesterreich (Böhmen). — Niedersächsischer Uradel; preuß. Graf nach dem Rechte der Erstgeburt aus je adeliger Ehe d. d. Berlin 15. Oktober 1840 (Diplom d. d. Sanssouci 21. Juli 1845); der Grafentitel ist zugleich an den Besitz der Mindergrafschaft (Erhebung d. d. Berlin 14. März 1845) Falkenstein geknüpft. Das Majorat besteht seit 16. April 1831, der jedesmalige Majoratsherr führt das Prädikat „Falkenstein" laut kön. preuß. Kabinettsordre d. d. Sanssouci 21. Juli 1845 und ist erbl. Mitglied des preuß. Herrenhauses 12. Oktober 1854. — Besitzstand im Jahrgang 1859, S. 35, Beschreibung des Wappens im Jahrgang 1871, S. 39; vgl. Jahrgang 1882, S. 42, und Stammtafel im Jahrgang 1873, S. 34. — S. Handbuch, S. 24.]

Ludwig August Buffo Constantin Graf von der Asseburg-Falkenstein, geb. 6. Juni 1829, Herr der Mindergrafschaft Falkenstein und erbl. Mitglied des preuß. Herrenhauses, Rechtsritter des Johanniterordens, Kön. preuß. Oberjägermeister mit dem Prädikat „Exzellenz" und Rittmeister a. D., verm. 24. August 1862 zu Berlitt mit

Anna Gräfin von Königsmarck, geb. 16. Februar 1834, Ehrendame des Kön. bayr. Theresienordens. [Meisdorf am Harz im Reg.-Bez. Merseburg.]

Halbgeschwister,

a) aus des Vaters erster Ehe:

1. Anna Friederike Luise von der Asseburg, geb. 16. Juni 1822, verm. 22. Oktober 1850 mit Alfred Grafen von Fabrice († 25. März 1891), Kön. sächs. General der Kavallerie, Staats- und Kriegsminister ꝛc.

b) aus dritter Ehe:

2. † Bernhard Friedrich Asche Wolf Graf von der Asseburg (geb. 19. März 1831, † 13. November 1869 [preuß. Graf nach dem Rechte der Erstgeburt d. d. 4. Februar 1854], Herr der Herrschaft Neudeck in Böhmen, Ehrenritter des Johanniterordens, verm. 28. Februar 1854 mit
Anna Marie Rosalie Ferdinande, geb. 18. Juni 1830 zu Neudeck, des Heinrich von Kleist auf Neudeck und Tippelsgrün und der Anna geb. Veith Tochter. [Belohrad in Böhmen.]
Kinder: 1) Anna Therese Clara von der Asseburg, geb. 17. Januar 1859.
2) Friedrich Deodat Georg Graf von der Asseburg, geb. 11. Februar 1861, Kön. preuß. Premierleutnant à la suite des Regiments der Gardes du Korps, verm. im Mai 1887 mit
Margarethe Adelheid Marie Wernerine, geb. 26. April 1868 zu Steinhöfel, des † Valentin von Massow auf Steinhöfel, Kön. preuß. Oberstleutnants ꝛc., und der Adelheid geb. von der Asseburg (s. unten), wiederverm. von Kuylenstjerna Tochter. [Demnitz bei Fürstenwalde a. d. Spree.]
Töchter: (1) Oda Mechthildis Anna Adelheid von der Asseburg, geb. 13. Oktober 1888 zu Steinhöfel.
(2) Marie-Agnes Bia Sibylle Brigitte Margarethe Charlotte Bernhardine von der Asseburg, geb. 13. Oktober 1888 zu Steinhöfel.
(3) . . . . . von der Asseburg, geb. 16. März 1893 zu Berlin.
3) Helene Anna Adelheid Bernhardine von der Asseburg, geb. 23. April 1867, verm. 5. März 1889 mit August Grafen von Merveldt (katholisch), K. u. K. Rittmeister im Dragonerregt Frhr von Bechtolsheim Nr. 15.

c) aus fünfter Ehe:

3. Adelheid Marianna von der Asseburg, geb. 7. Mai 1844, verm. I) 14. Januar 1864 zu Falkenstein mit Valentin von Massow auf Steinhöfel und Demnitz († 12. März 1868), Ehrenritter des Johanniterordens, Kön. preuß. Oberstleutnant und Kommandeur des 1. Garde-Ulanenregts; II) im Dezember 1884 mit . . . . . von Kuylenstjerna, Kön. preuß. Oberstleutnant z. Disp. [Steinhöfel.]
4. Egbert Hoyer Graf von der Asseburg [preuß. Graf für seine Person d. d. Berlin 10. Januar 1881], geb. 1. Januar 1847, Rechtsritter des Johanniterordens, Kön. preuß. Oberstleutnant und Kommandeur des Kürassierregts Kaiser Nikolaus I. von Rußland (brandenb.) Nr. 6, verm. 1. Juli 1879 zu Gollssen mit
Agnes Gräfin zu Solms-Baruth, geb. 8. Juli 1856 (s. Goth. Hofkalender, II. Abteilung).

Stiefmutter.

Adelheid geb. Gräfin von Fürstenstein, geb. 10. Januar 1816, verm. 10. Juni 1843 mit dem Grafen Ludwig (geb. 11. Januar 1796,

† 24. Oktober 1869), Kön. preuß. Wirkl. GRat, Erstem Oberjägermeister ꝛc. (verm. in erster Ehe 22. Oktober 1817 mit Anna Gräfin von der Schulenburg-Burgscheidungen [geb. 19. Juni 1800, † 18. November 1826], in zweiter Ehe 2. November 1827 mit Constanze von Buttlar [† 6. Juli 1829], in dritter Ehe 7. März 1830 mit Bernhardine von Kerssenbrock [† 26. Januar 1834] und in vierter Ehe 28. September 1834 mit Emma von Alvensleben [geb. 18. Oktober 1811, geschieden 1835, † 9. Dezember 1883 als Witwe des Ferdinand Trützschler von Falkenstein, Kön. preuß. Oberst a. D.]).

Attems.

[Katholisch. — Oesterreich. — Erbländ.-oesterr. Frhr. d. d. Graz 25. April 1605. — S. Handbuch, S. 24.]

A. Haus Heiligenkreuz.

[Reichsgrf. d. d. Regensburg 6. September 1630.]

I. Linie: Heiligenkreuz.

[Landmann in Kärnten d. d. Klagenfurt 23 Januar 1625, von Niederoesterreich d. d. Wien 26. Juni 1626 und von Krain 16. Januar 1643. — Abstammend von dem 1. Sohne Hermanns IV., dem Grafen Johann Friedrich († 1663).]

1. Ast Heiligenkreuz.

[Aufnahme in die schwäbische Reichsritterschaft 22. September 1753.]

1) Zweig.

[Näheres über Abstammung im Jahrgang 1877, S. 40.]

Anton August Graf von Attems, Freiherr auf Heiligenkreuz, Luziniß, Potgora, Falkenstein und Tanzenberg, geb. 25. Januar 1819 (des 29. Juli 1862 † Grafen Christian Anton, Herrn des Stammgutes Heiligenkreuz, K. K. Oberleutnants a. D., Sohn), K. K. Statthaltereirat a. D., verm. 25. November 1854 mit

Josefine Gräfin Mistruzzi-Freysingher, geb. 13. September 1830. [Romans bei Görz.]

Kinder: 1. Eugenie Marie Therese, geb. 4. Februar 1857.

2. Heinrich Christian, geb. 13. Oktober 1858, K. K. Bezirkshauptmann in Steiermark.

3. Mathilde Franzisca, geb. 16. März 1860.

4. Marius Anton, geb. 10. Februar 1862, K. K. Ministerial-Vizesekretär im Ministerium des Innern, Oberleutnant des Landwehr-Dragonerregts Nr. 2, verm. 15. September 1892 zu Wien mit

Anna Maria Edler von Kammel-Hardegger, geb. 17. Juli 1872.

Sohn: Marius Anton Karl Josef Heinrich, geb. 3. September 1893.

5. Victor Carl, geb. 27. Juli 1864, K. K. Bezirkskommissär bei der Statthalterei in Dalmatien.

6. Aloysia Theodora, geb. 1. März 1868.

Geschwister.

1. † Hedwig Theresia (geb. 1. Novbr 1815, † 7. April 1894, verm. 1836 mit Michael Stabile Edlem von Seilenberg [† im Februar 1861]).
2. Eleonore, geb. 17. Oktober 1820, verm. 1858 mit Valentin Ritter Peteani von Steinberg († 1873).
3. Albert, geb. 14. März 1826, verm. 23. Oktober 1850 mit
Sofie Peteani von Steinberg, geb. 8. Mai 1830. [Ajello.]
Kinder: 1) Marie, geb. 3. Oktober 1852, verm. 18. April 1882 mit Hermann Edlem von Claricini, K. u. K. Major a. D.
2) Alfred, geb. im November 1854, K. u. K. Linienschiffsleutnant der Reserve, verm. 1. Juni 1888 zu Bozen mit
Sofie Gräfin Hartig, geb. 27. Februar 1862.
3) Walther, geb. 10. März 1859, K. K. Statthaltereikonzipist in Steiermark, verm. 20. Mai 1892 mit
Emma Glatz, geb. 22. September 1873.
Sohn: Walter, geb. 20. Februar 1893.
4. Friedrich, geb. 7. Mai 1828, K. K. Hauptmann a. D., verm. 1867 mit Henriette verwitweter Edlen von Lettmeier, geb. Gottlieb († 9. September 1889). [Graz.]
5. Auguste, geb. 11. Mai 1830, Stiftsdame.

2) Zweig.

[Nähere Abstammung im Jahrgang 1877, S. 41.]

† Anton August Graf von Attems-Gilleis [oesterr. Genehmigung zur Vereinigung des Namens und Wappens mit denen der † Gräflichen Familie Gilleis laut Allerhöchster Entschließung d. d. Rohnstock 19. September (Bestätigungsurkunde d. d. Wien 9. Novbr) 1890 für den jeweiligen Herrn des Frhrl. Gilleisschen Fideikommisses. — Beschreibung des Wappens im Jahrg. 1894, S. 53], Freiherr auf Heiligenkreuz, Luziniß, Potgora, Falkenstein und Tanzenberg (geb. 6. Mai 1834, † 9. Dezember 1891 zu Wien [des 12. August 1874 † Grafen Hermann, Herrn der Herrschaften Weidenholz und Weikhardtsberg, K. K. Kämmerers, Sohn]), Herr der Herrschaft Therasburg, K. u. K. Kämmerer und Oberleutnant a. D., verm. 8. Juli 1858 zu Wien mit
Maria Gräfin Hardegg zu Glatz und im Marchlande, geb. 14. Juli 1836, StkrD. und K. u. K. PD. [Wien.]
Kinder: 1. Maximilian Eugen Graf von Attems-Gilleis [laut Allerhöchster Entschließung d. d. 7. Mai 1893], Freiherr auf Heiligenkreuz ꝛc., Herr des Gräfl. Gilleisschen Fideikommisses und der Herrschaft Therasburg, geb. 3. April 1859, K. u. K. Kämmerer, verm. 29. Oktober 1892 zu Wien mit
Franziska Faltis, geb. 15. Dezember 1866 zu Trautenau.
Sohn: Erich Hermann, geb. 31. August 1893 zu Maria-Enzersdorf.
2. † Franziska (geb. 27. Mai 1861, † 8. August 1893 zu St. Veit), verm. 17. August 1892 zu Wien mit Karl Grafen Brzezie-Lanckoronski, K. u. K. Kämmerer.
3. Theresia Maria, geb. 9. Dezember 1863, Dame des Hzgl. savoyischen Damenstifts zu Wien.
4. Hermann, geb. 2. Januar 1865, K. u. K. Kämmerer, Bezirks-

kommissär bei der Landesregierung zu Laibach, Leutnant der n. a. Landwehr, verm. 14. Januar 1891 zu Wien mit
Zdenka Freiin Radherny von Borutin, geb. 24. Februar 1870.
Kinder: 1) Maria Johanna, geb. 6. Oktober 1891 zu Laibach.
2) Maximilian, geb. 9. Oktober 1892.
5. Carl, geb. 3. Oktober 1869, K. u. K. Leutnant im Dragonerregt Nr. 2.

Geschwister.

1. Sofie, geb. 25. Februar 1832, StkrD., verm. 1. Mai 1853 mit Carl Grafen Barth von Barthenheim, K. u. K. Kämmerer. [Wien.]
2. Julius, geb. 16. Juli 1837, Herr auf Pragerhof in Untersteiermark, K. u. K. Oberstleutnant a. D., verm. 3. März 1862 mit
Marie Freiin von Post, geb. 7. Februar 1834. [Pragerhof.]

2. Ast Burg-Feistritz.

1) Zweig Burg-Feistritz.

Ignaz Maria Graf von Attems, Freiherr auf Heiligenkreuz, Luzinitz, Potgora, Falkenstein und Tanzenberg, geb. 11. März 1844 zu Linz in Oberoesterreich (des 27. November 1878 † Grafen Ferdinand, K. K. Kämmerers und Regierungsrats a. D., Sohn), Fideikommißherr auf Burg-Feistritz, Windisch-Landsberg, Hartenstein, Olimie, Rann und Riegelshof und erbl. Mitglied des Herrenhauses des oesterr. Reichsrats, Erblandkämmerer im Herzogtum Steiermark, Dr. phil. et juris utriusque, verm. 18. November 1869 zu Graz mit
Rosalie Gräfin von Attems, geb. 26. Februar 1847, StkrD. (siehe 2) Zweig Gösting). [Graz.]

Brüder.

1. Edmund, geb. 17. September 1847 zu Linz, Landeshauptmann im Herzogtum Steiermark. [Graz.]
2. Emil, geb. 1. Oktober 1857 zu Linz, K. u. K. Kämmerer und Oberleutnant a. D., verm. 8. Oktober 1881 zu Salzburg mit
Therese Gräfin O'Donell, geb. 28. Juli 1861, StkrD. [Burg Feistritz.]
Kinder: 1) Maria Clotilde Gabriele Pauline, geb. 11. August 1882 zu Salzburg.
2) Gabriele Maria Ferdinande Clotilde, geb. 2. Dezember 1883 zu Wels in Oberoesterreich.
3) Ferdinand, geb. 14. August 1885 zu Wels.
4) Maria Rosalie, geb. 18. Oktober 1888 zu Burg-Feistritz.
5) Edmund, geb. 28. April 1891 zu Burg-Feistritz.

Vatersbruder
aus des Großvaters zweiter Ehe.

Friedrich, geb. 14. August 1818, Fideikommißherr auf Ober-Kindberg, Hart und Lichtenegg, Ehrenritter des souver. Malteserordens, K. u. K. Kämmerer, verm. I) 27. Juni 1853 mit Therese Windhofen († 5. Juli 1854); II) 27. November 1858 mit
Thecla Gräfin zu Lodron, geb. 10. August 1836, StkrD. [Graz.]
Töchter 2r Ehe: 1. Luise, geb. 20. Juli 1861, verm. 24. November

1884 zu Graz mit Nicolaus Mixich de Also-Lukavecz, Gutsbesitzer zu St. Helena bei Agram in Kroatien.

2. Anna, geb. 15. November 1862, verm. 24. November 1884 zu Graz mit Carl Frhrn von Spiegelfeld, K. u. K. Kämmerer und Rittmeister im Dragonerregt Kaiser Ferdinand Nr. 4.

2) Zweig Gösting und Straß.

Franz Xaver Anton Graf von Attems, Freiherr auf Heiligenkreuz, Luzinitz, Potgora, Falkenstein und Tanzenberg, geb. 30. Mai 1848 zu Spielfeld, Fideikommißherr auf Gösting und St. Gotthardt, sowie Herr auf Straß und Unter-Vogau, K. u. K. Kämmerer, Reichsrats- und Landtagsabgeordneter. [Gösting.]

Geschwister.

1. Rosalie Josefine, geb. 26. Februar 1847, StkrD., verm. 18. November 1869 zu Graz mit Ignaz Grafen von Attems, Erblandkämmerer im Herzogtum Steiermark (s. 1) Zweig Burg-Feistritz).
2. Heinrich Moritz, geb. 19. März 1852, K. u. K. Kämmerer, Oberst und Kommandant des Dragonerregts Karl V. Leopold Herzog von Lothringen und Bar Nr. 7.

Mutter.

Wilhelmine geb. Freiin von Ottenfels-Gschwind, geb. 12. März 1817, StkrD., verm. 28. Mai 1846 mit dem Grafen Wilhelm (geb. 28. Mai 1810, † 21. Juni 1872), Herrn auf Spielfeld in Steiermark, K. K. Kämmerer. [Graz.]

Vatersgeschwister.

1. † Heinrich (geb. 5. März 1813, † 8. Mai 1888 zu Ehrenhausen, Herr der Herrschaften Ehrenhausen und Ober-Gamlitz in Steiermark, K. K. Kämmerer, Wirkl. GRat, Vizepräsident und Chef der Statthalterei zu Preßburg, verm. 24. April 1838 mit Aloysia Freiin Wanczura von Rzehnitz [geb. 14. Oktober 1816, † 26. November 1887], StkrD.).

   Kinder: 1) Marie, geb. 1. Juli 1839, StkrD., verm. 1. Februar 1860 zu Preßburg mit Eugen Latinovics von Borsod († 22. Juni 1863), K. K. Kämmerer und Rittmeister im Ulanenregt Kaiser Alexander II. von Rußland Nr. 11. [Ehrenhausen.]

   2) Hugo Anton, geb. 4. Februar 1844 zu Prag, verm. 28. November 1877 mit

   Eletta (Nicoletta) von Nielsen-Koer af Kolls, geb. 6. August 1858. [Graz.]

   Kinder: (1) Eletta (Nicoletta) Carla Aloysia Henriette Maria Veneranda Alexandra Freya, geb. 11. April 1879 zu Ehrenhausen.

   (2) Dismas Maria Heinrich Hugo Christian, geb. 1. August 1881 zu Dresden.

   3) Friederike Henriette, geb. 18. Mai 1846, verm. 7. Januar 1874 zu Ehrenhausen mit Emmerich Frhrn Du Mont von Monten, Herrn auf Felsö-Somlyó in Ungarn.

   4) Caroline, geb. 30. Januar 1848, StkrD. und K. u. K. PD., verm. 19. November 1870 mit Johann Grafen von Attems († 5. Mai 1874), K. K. Kämmerer, Oberst ꝛc. (s. unten).

2. Alexander Cajetan, geb. 17. Juli 1814, Ehrenbailli und Komtur des souver. Malteserordens zu Troppau und Moskau, K. u. K. Kämmerer, GRat, Feldmarschall-Leutnant a. D. und Oberstthofmeister J. K. u. K. Hoh. der Erzherzogin Maria Immaculata. [Wien.]
3. Ernestine, geb. 12. Januar 1817, verm. 12. Oktober 1851 mit Eduard Frhrn von Schönnermark († 12. Dezember 1886).
4. Maria Leopoldine Antonia Carolina Aloysia Veneranda, geb. 14. November 1819, Ehrenstiftsdame des K. K. adelig-weltlichen Damenstifts „Maria-Schul" zu Brünn.
5. † Johann Nepomuk (geb. 28. Oktober 1825, † 5. Mai 1874 zu Wien), K. K. Kämmerer, Oberst und Kammervorsteher Sr. K. u. K. Hoh. des Erzherzogs Carl Salvator von Toscana, verm. 19. November 1870 mit

Caroline Gräfin von Attems, geb. 30. Januar 1848, StkrD. und K. u. K. PD., Geheimrats-Witwe und Oberstthofmeisterin J. K. u. K. Hoh. der Erzherzogin Carl Salvator von Toscana Maria Immaculata Clementine, geb. Prinzessin beider Sizilien (s. oben).

Sohn: Rudolf, geb. 2. März 1872, K. u. K. Edelknabe und Zögling der Theresianischen Akademie.

Großvatersbruder.

† Franz Xaver (geb. 22. Dezember 1785, † 6. Februar 1843, K. K. Kämmerer und GRat, verm. 20. Juni 1811 mit Floriana Gräfin Zichy zu Zich und Vásonykeö [geb. 18. Oktober 1793, † 12. Juli 1860], StkrD.).

Kinder: 1. † Carl (geb. 8. Januar 1814, † 10. Juli 1882), Fideikommißherr auf Gösting und St. Gotthardt, sowie Herr auf Straß, Unter-Vogau ꝛc., K. K. Kämmerer, verm. I) 12. Oktober 1840 mit Dominica Gräfin Grimaud d'Orsay (geb. 11. Juni 1818, † 15. Mai 1875 zu Graz), StkrD.; II) 8. Juli 1875 mit
Aloysia Amalia Künzler, geb. 19. Januar 1838. [Graz.]
2. Franzisca Augustine, geb. 3. Mai 1816, Ordensfrau im Orden der Heimsuchung Mariä zu Wien.

II. Linie: Luziniß.

[Abstammend von dem 3. Sohn Hermanns IV., dem Grafen Ferdinand I. [† 1656]. Dessen Urenkel Ferdinand II. hatte zwei Söhne: Anton Leopold und Nicolaus.]

1. Ast.

[Abstammend vom Grafen Anton Leopold.]

(Im Mannesstamme erloschen.)

† Ferdinand III. Andreas Graf von Attems, Freiherr von Heiligenkreuz, Luziniß, Potgora, Falkenstein und Tanzenberg (geb. 28. Jan. 1775, † 29. April 1851, Herr zu Lucenei und Attems und der Herrschaft Wasserleonburg in Kärnten, verm. I) mit . . . .; II) 29. Januar 1820 mit Elisabeth Coronini Gräfin von Cronberg [geb. 24. April 1799, †])

Töchter: 1. Theresia, geb. 29. August 1821, verm. 15. Oktober 1845 mit Wilhelm Grafen Puppi. [Görz.]
2. Katharina, geb. 1825.

2. Ast, zu Attimis.

[Abstammend vom Grafen Nicolaus.]

† Ernst Ludwig Graf von Attems, Freiherr von Heiligenkreuz, Luziniß, Potgora, Falkenstein und Tanzenberg (geb. 9. März 1772, † 1851, Herr zu Attimis und Campagna, K. K. Kämmerer, verm. I) mit Blanca Gräfin von Porcia und Mitterburg [† 28. Februar 1800]; II) mit Franziska Freiin von Herbert-Rathkeal [† 23. Mai 1853]).

Sohn 1r Ehe: † Franz Seraph (geb. 31. Januar 1800, † 3. Septbr 1858, K. K. Kämmerer und Major, verm. I) 4. Juli 1843 mit Barbara Gräfin Pálffy von Erdöd [geb. 29. September 1802, † 1845]; II) mit Cecilia Contessa Tomasini aus Trient [† 1871]).

Söhne 2r Ehe: 1) Odorich Franz Anton, geb. 29. April 1854, verm. 7. November 1892 mit
Irene Edler von Vardacca, geb. 17. Mai 1865. [Schloß Attimis in Friaul.]
Tochter: Iphigenie, geb. 29. Januar 1894.
2) Hermann Franz Seraph August, geb. 8. November 1855. [Schloß Attimis in Friaul.]

B. Haus Petzenstein.

[Bestätigung des unterm 14. September 1652 vom Kaiser Ferdinand III. (den Brüdern Laurenz und Josef Freiherren von Attimis, sowie ihrem Vetter Siegmund Hermann Frhrn von Attimis) verliehenen, jedoch durch Diplom noch nicht ausgefertigten Grafenstandes für Reich und Erblande mit dem Titel „Wohlgeboren" d. d. Prag 3. Januar 1656 vom Kaiser Leopold I.]

Sigismund Josef Michael Graf von Attems, Freiherr zu Petzenstein, geb. 31. Dezember 1840 (des 13. Januar 1885 † Grafen Johann Ludwig, K. K. Kämmerers, Sohn), Herr zu Podgora, Lucinico, Vipulzano, Unter-Cerou, Cormons, Chiopris und Fiumicello, Fideikommißherr auf Görz, Gargaro und Locca im Küstenlande, K. u. K. Kämmerer, verm. I) 19. August 1874 zu Graz mit Caroline Gräfin von Attems a. d. H. Burg-Feistritz (geb. 16. Januar 1852, † 28. April 1876 zu Graz), StkrD.; II) 30. März 1880 zu Kißlegg in Württemberg mit
Xaverine Gräfin von Waldburg-Zeil-Wurzach, geb. 22. Februar 1860, StkrD., Tochter des Fürsten Eberhard II. von Waldburg-Zeil-Wurzach (s. Goth. Hofkalender, II. Abteilung). [Schloß Podgora bei Görz.]

Kinder: a) 1r Ehe: 1. Johann Maria Ferdinand Anton Michael Heinrich, geb. 12. Juli 1875 zu Burg-Feistritz.
— b) 2r Ehe: 2. Xaverine Juliane Michaela Caroline Marie, geb. 16. März 1885 zu Podgora.
3. Manfred Eberhard Carl Borromaeus Michael Richard, geb. 3. April 1892 zu Podgora.

Geschwister.

1. Josefine Therese Micheline, geb. 31. Mai 1842, verm. 16. August 1864 mit Rudolf Freiherrn Tacco von Fölsenstein und St. Florian, K. K. Ministerialkonzipisten († 21. April 1886).

2. Wolfgang Josef Michael, geb. 22. August 1844, K. u. K. Oberleutnant der Reserve. [Podgora bei Görz.]
3. Bertha Margarethe Micheline, geb. 15. Juli 1849, verm. 3. Jun 1871 mit Carl Frhrn Baum von Appelshoffen, K. u. K. Oberstleutnant a. D.
4. Caroline Natalie Micheline, geb. 6. September 1850, verm 20. März 1873 mit Liabordo Grafen von Mels-Colloredo, K. K Oberleutnant in der krain-kärntnerischen Landwehr-Dragonereskadron Nr. 6.

Vatersbruder.

† Carl Bernhard Michael (geb. 7. Januar 1809, † 2. Septembe 1849, K. K. Rittmeister bei Kaiser-Ulanen Nr. 4, verm. mit Orsolina Gogoli [geb. 19. Oktober 1812, † 31. August 1863]).

Kinder: 1. Heinrich Carl Michael, geb. 28. November 1834, K. K Major a. D., verm. 8. Mai 1866 zu Hamburg mit

Thecla Johanna, geb. 8. Dezember 1848 zu Hamburg (evangelisch) des † Theodor von Schmidt-Pauli, Grhzgl. oldenburgischen General konsuls daselbst, und der Elise geb. Schön Tochter. [Lechwald be Graz.]

Kinder: 1) Carl August Theodor Michael, geb. 13. Oktober 186 zu Graz in Steiermark, K. u. K. Leutnant der Reserve des Dragonerregts Nikolaus I., Kaiser von Rußland Nr. 5.
2) Heinrich Theodor Michael, geb. 7. Oktober 1870 zu Hamburg K. u. K. Leutnant im Dragonerregt Graf von Neipperg Nr. 12.
3) Arbo Vero Josef Richard Michael, geb. 8. Septbr 1874 zu Graz
4) Elise Clara Jeannette Micheline, geb. 12. Dezbr 1875 zu Graz

2. † Josef Johann Michael (geb. 29. Dezember 1836, † im Jun 1892 zu Graz), K. K. Hauptmann der Landwehr, verm. 25. Ma 1871 zu Hamburg mit

Helene von Mutzenbecher, geb. 17. Juli 1852 (evangelisch), des Johannes Frhrn von Mutzenbecher und der † Elisabeth geb. Jacobi Tochter. [Graz.]

Kinder: 1) Olga Johanna Micheline, geb. 14. September 1873.
2) Margarethe Elise Micheline, geb. 18. Juni 1876.
3) Victor Johann Michael, geb. 21. August 1878.

3. Mathilde Anna Micheline, geb. 25. April 1842, verm. mit Maurus Puttnik († 19. März 1889), K. K. Oberst des Artilleriestabes.
4. Clementine Micheline, geb. 8. Juni 1845, verm. 21. Oktobe 1868 zu Hamburg mit Johann Frhrn von Kutschera, K. K. Statthaltereirat bei der Statthalterei zu Wien.
5. Wilhelm Michael, geb. 5. Januar 1848, K. K. Hauptmann im steierischen Landwehr-Schützenbataillon Leoben Nr. 23, verm. 3. September 1877 zu Tüchern in Steiermark mit

Melanie Freiin Jordis von Lohausen, geb. 12. Mai 1858.

Töchter: 1) Gisela Johanna Maria Michelina, geb. 24. September 1878.
2) Isabella Maria Johanna Michelina, geb. 16. Februar 1880.

Auersperg.

[Katholisch. — Oesterreich. — Erbland-Marschall in Krain und der Windischen Mark d. d. Neustadt 5. Januar 1463. — S. Handbuch, S. 27.]

A. Pankrazische Linie.

[Reichsfrhr. 14. März 1530; Reichsgrf. d. d. Regensburg 11. September 1630.]

1. Ast, zu Auersperg,

gestiftet von Wolfgang Engelbert († 1696).

Leo Maria Josef Gustav Graf von Auersperg, Freiherr auf Schönberg und Seisenberg, geb. 24. Januar 1844 (des 12. Oktober 1883 † Grafen Maria Josef, K. K. Kämmerers, GRats ꝛc., Sohn), Majoratsherr auf Auersperg, sowie Herr der Herrschaft Radlischegg, Erblandmarschall und Erblandkämmerer in Krain und der Windischen Mark, K. u. K. Kämmerer, verm. I) 4. November 1874 zu Laibach mit Antonia Freiin von Schmidburg (geb. 18. Januar 1846, † 29. Januar 1888 zu Laibach), StkrD.; II) 25. September 1889 zu Laibach mit

Emmy Valenta, geb. 20. Juli 1868, des Dr. med. Alois Valenta von Marchthurn, K. K. Regierungsrats und Professors, Tochter. [Schloß Auersperg in Krain und Laibach.]

Kinder: 1. Herwart Maria Josef Hermann, geb. 12. November 1875 zu Auersperg.

2. Roderich Maria Josef Guido Angelus, geb. 29. Januar 1878 zu Auersperg.

3. Raoul Maria Josef Anton, geb. 7. März 1879 zu Auersperg.

4. Hanno Maria Erwin, geb. 30. März 1880 zu Auersperg.

5. Editha Maria Josef Gabriele Leonie, geb. 26. August 1886 zu Auersperg.

Geschwister.

1. Angélique Luise Hermine, geb. 5. Novbr 1845, verm. 31. Mai 1865 zu Sonnegg mit Guido Frhrn Kübeck von Kübau, K. K. GRat und Statthalter im Herzogtum Steiermark. [Graz.]

2. Erwin Maria Josef Anton, geb. 13. August 1850, Herr der Herrschaften Thurn am Hart und Gurkfeld in Krain, K. u. K. Kämmerer, Reichsrats- und Landtagsabgeordneter, verm. 29. September 1881 zu Mittel-Steinkirch mit

Anna, geb. 16. September 1857 (lutherisch), des † Oscar von Witzleben auf Ober-Steinkirch in Preuß.-Schlesien, Kön. preuß. Oberstleutnants a. D., und der † Emma geb. Flinsch Tochter. [Thurn am Hart.]

Kinder: 1) Guido Maria Josef Erwin Oscar, geb. 13. Juli 1882 zu Thurn am Hart.

2) Adolf Maria Josef Leo, geb. 26. September 1883 zu Thurn am Hart.

3) Erwin Alfons Maria Josef, geb. 10. August 1887 zu Römerbad in Steiermark.

4) Elisabeth Angélique Emma Hermine, geb. 5. September 1888 zu Römerbad.

2. Ast, zu Kirchbach am Wald.

Julius Carl Ferdinand Heinrich Maria Graf von Auersperg, Freiherr auf Schönberg und Seisenberg, geb. 5. Januar 1852 zu Marburg (des 19. Oktober 1879 † Grafen Heinrich Maria, K. K. Kämmerers und Rittmeisters a. D., Sohn), K. K. Oberleutnant a. D., verm. 10. November 1875 zu Graz mit

Johanna Freiin von Aichelburg a. d. Linie Bichlhof, geb. 27. Dezember 1853. [Graz.]

Kinder: 1. Hugo Ferdinand Josef Heinrich, geb. 11. März 1880 zu Neuhof.

2. Elsa Barbara Franziska Johanna Walpurga, geb. 19. Oktober 1881 zu Neuhof.

3. Nina Maria Franziska, geb. 3. November 1882 zu Neuhof.

Vaters-Halbgeschwister

aus des Großvaters zweiter Ehe.

1. Franziska, geb. 29. Juni 1831, verm. 14. Februar 1860 zu Graz mit Franz Thomas von Bourcy, K. u. K. Kämmerer und Feldmarschall-Leutnant a. D. [Graz.]

2. Josef, geb. 9. Juni 1834, K. u. K. Kämmerer, Major und Wachtmeister der Ersten Arcierenleibgarde, verm. 20. April 1884 mit seiner Nichte

Antonia, geb. 2. Januar 1861, des Franz von Bourcy, K. u. K. Kämmerers, Feldmarschall-Leutnants a. D., und der Franziska geb. Gräfin von Auersperg (s. oben) Tochter. [Wien.]

Töchter: 1) Marie, geb. 25. August 1885.
2) Franziska, geb. 17. Januar 1889 zu Wien.

3. Therese, geb. 10. März 1836, Klosterfrau im Orden von der Heimsuchung Mariä in Wien.

3. Ast, zu Mokric.

(Im Mannesstamme erloschen.)

† Gustav Nicolaus Franz Victor Graf von Auersperg, Freiherr auf Schönberg und Seisenberg (geb. 7. Juli 1815, † 23. Januar 1880 [des 25. Juni 1847 † Grafen Nicolaus Franz Sohn]), Herr der Herrschaft Mokric und Cates und des Gutes Bobovica, K. K. Kämmerer, verm. 27. Februar 1848 mit

Mathilde Freiin Zois von Edelstein, geb. 24. Juni 1829. [Mokric in Unterkrain.]

Tochter: Beate, geb. 26. November 1848, verm. 19. August 1874 mit Heinrich Frhrn von Gagern. [Mokric.]

Schwestern.

1. Luise Angélique Wilhelmine, geb. 22. September 1830, StkrD., verm. 8. April 1850 mit Ladislaus Grafen von Cavriani († 6. November 1890 zu Graz), K. K. Major a. D. [Graz.]

2. Olga Leontine Luitgarde, geb. 17. Juni 1834, StkrD. und Hofdame J. K. u. K. Hoh. der Erzherzogin Maria Theresia von Oesterreich, vermählten Herzogin von Württemberg.

4. Ast, vormals zu Thurn am Hart.

Alfons Graf von Auersperg, Freiherr auf Schönberg und Seisenberg, geb. 16. April 1842, K. K. Linienschiffsleutnant a. D., verm. 15. August 1875 mit Eugenie von Latinovich (geb. 1852, † 24. Mai 1877). [Laibach.]

Bruder.

† Alexander (geb. 2. November 1834 zu Laibach, † 19. März 1874 zu Görz, K. K. Landespräsident des Herzogtums Krain, verm. 24. Juni 1862 zu Brünn mit Sophia Gräfin Chorinsky, Freiin von Ledske [geb. 15. Juli 1835, † 19. März 1893 zu Laibach]).

Töchter: 1. Gabriele, geb. 15. Mai 1864.
2. Maria Anna, geb. 8. Dezember 1866 zu Laibach.

5. Der Fürstliche Ast.

(S. Goth. Hofkalender, II. Abteilung.)

B. Vollradische Linie.

[Frhr. 25. Juni 1573; Reichsgrf. und Wappenvereinigung mit dem Wappen der † Freiherren Sesima von Austj d. d. 15. Juli 1673.]

1. Ast, vormals zu Altschloß-Purgstall.

† Gottfried Leopold Graf von Auersperg, Freiherr auf Schönberg und Seisenberg (geb. 19. Dezember 1818 zu Judenburg in Obersteiermark, † 17. April 1893 zu Baden [des 30. Dezember 1849 † Grafen Leopold Sohn]), Herr des Wolf-Melchiorschen Fideikommisses, Herr auf Ernegg in Niederoesterreich, Erblandmarschall und Erblandkämmerer in Krain und der Windischen Mark, K. u. K. GRat, Feldzeugmeister a. D. und Inhaber des 40. Inf.-Regts, verm. 28. September 1850 mit

Marianne Freiin von Neuwall, geb. 26. Mai 1831. [Schloß Ernegg bei Scheibbs.]

Kinder: 1. Augusta Franzisca Carolina, geb. 6. Januar 1852, verm. 6. April 1875 zu Wien mit Alfred Frhrn von Rieger. [Wien.]
2. Leopold Albert, geb. 16. Mai 1855, Herr des Wolf-Melchiorschen Fideikommisses, sowie auf Ernegg in Niederoesterreich, Erblandmarschall und Erblandkämmerer in Krain und der Windischen Mark, K. K. Bezirkshauptmann in Niederoesterreich. [Baden bei Wien.]
3. Anton Alexander Adolf, geb. 20. Juli 1868, K. u. K. Leutnant im Dragonerregt Albrecht Prinz von Preußen Nr. 6.

Geschwister.

1. Anna, geb. 20. Januar 1820, verm. 9. August 1854 mit Dr. med. Carl Ritter von Rzehaczek, K. K. Hofrat und Professor a. D. [Graz.]
2. † Eugen (geb. 1822, † 1890), K. K. Hauptmann a. D., verm. mit Helene Edler di Scudolanzoni, geb. 182..
3. Theodora, geb. 1824, Stiftsdame des adeligen Damenstifts zu Graz.
4. Leopoldine, geb. 1825.
5. Luise, geb. 1826.

2. Ast, zu Alt- und Neuschloß Purgstall.

(Im Mannesstamme erloschen.)

[Besitzstand im Jahrgang 1862, S. 43.]

† Joachim Josef Graf von Auersperg, Freiherr auf Schönberg und Seisenberg (geb. 15. April 1795, † 28. Oktober 1857 [des 1829 † Grafen Josef Carl Sohn]), Herr auf Ernegg ꝛc., K. K. Kämmerer und Hofrat, Mitglied mehrerer Gelehrten-Gesellschaften, verm. 23. Januar 1836 mit

Franzisca Freiin von Henneberg-Spiegel, geb. 21. Juni 1814, Herrin der Herrschaften Hartenberg, Wallhof und Frankenhammer in Böhmen, StkrD.

3. Ast, zu Alt- und Neuschloß Purgstall.

(Im Mannesstamme erloschen.)

† Carl Josef Graf von Auersperg, Freiherr auf Schönberg und Seisenberg (geb. 20. August 1783, † 19. Juni 1859, Herr der Lehensherrschaften Alt- und Neuschloß Purgstall, Erblandmarschall in Krain und der Windischen Mark, K. K. Kämmerer, GRat, Feldmarschall-Leutnant a. D. und Zweiter Inhaber des Kür.-Regts Nr. 8, verm. 26. Juni 1810 mit Henriette Freiin Rzeplinsky von Berezko [geb. 31. Mai 1795, † 11. März 1856 zu Linz], StkrD.).

Töchter: 1. Maria Antoinette, geb. 9. November 1811, verm. 1836 mit Benedict von Guretzky-Kornitz und Gureck, K. K. Major a. D. [Wien.]

2. Anna Isabella, geb. 9. August 1815, verm. 1836 mit Theodor Frhrn von Kalbermatten († 2. Januar 1866), Päpstlichem Generalleutnant und Kriegsminister a. D. [Baden bei Wien.]

3. Eugenie Clotilde, geb. 2. März 1819, verm. 1836 mit Ercole Grafen Gaddi.

Des 17. November 1835 † Bruders Grafen August und dessen zweiter Gemahlin, der 19. September 1831 † Sofie geb. Freiin von Strauch, **Sohn:**

† August (geb. 26. Juni 1812, † 27. Dezember 1837, Herr der Lehensherrschaften Alt- und Neuschloß Purgstall in Niederoesterreich, K. K. Kämmerer und Kreiskommissar zu Salzburg, verm. 4. November 1837 mit Caroline Freiin von Stiebar auf Buttenheim [geb. 15. April 1818, † 30. Mai 1845]).

Tochter: Auguste Caroline Sofie Isabella, geb. 28. August 1838 zu Linz, Herrin der Güter (vormal. Lehensherrschaften) Alt- und Neuschloß Purgstall, verm. 23. Juli 1853 zu Linz mit Hermann Grafen Schaffgotsch genannt Semperfrei von und zu Kynast, K. K. Rittmeister a. D. [Schloß Purgstall.]

Bacinetti von Sciafenberg.

[Katholisch. — Bayern und Italien. — Altes Patriziergeschlecht zu Ravenna; Reichsgrf. 3. Juli 1697. — Über den italienischen Familienzweig s. Jahrgang 1876, S. 50.]

† Josef Graf Bacinetti von Sciafenberg (geb. 25. Januar 1806 zu

Ravenna, † 16. April 1867), Kön. bayr. Hauptmann a. D., verm. 14. Februar 1833 mit

Adelheid Tamboſi, geb. 28. April 1809 zu Riva.

Söhne: 1. † Ludwig (geb. 26. November 1833 zu Augsburg, † 2. Juli 1893 zu München, Kön. bayr. Rittmeiſter a. D.).

2. Maximilian, geb. 8. Februar 1838 zu München.

Bacquehem*.

[Katholiſch. — Oeſterreich. — Franzöſ. Marquis nach dem Rechte der Erſtgeburt d. d. Compiègne 24. Auguſt 1765; oeſterr. Beſtätigung 10. September 1844. — Stammtafel im Jahrg. 1876, S. 50. — S. Handbuch, S. 28.]

Olivier Philipp Maria Marquis von Bacquehem, geb. 25. Auguſt 1847 zu Troppau, Komtur des Deutſchen Ordens, K. u. K. Kämmerer, GRat und Miniſter des Innern. [Wien.]

Schweſter.

Aſtérie Clotilde Henriette, geb. 12. Juli 1846 zu Troppau, Stiftsdame des K. K. adelig-weltlichen Damenſtifts „Maria-Schul" zu Brünn. [Linz.]

Mutter.

† Clotilde geb. Gräfin von Rindsmaul (geb. 31. Oktbr 1812 zu Prag, † 9. Januar 1894 zu Linz, StkrD. und Ehrendame des Kön. bayr. Thereſienordens, verm. 4. Oktober 1845 mit dem Marquis Chriſtian [geb. 30. Mai 1813 zu Kremſier, † 25. Novbr 1889 zu Linz], K. K. Kämmerer und Major a. D.).

Badeni.

[Katholiſch. — Oeſterreich (Galizien). — Poln. Adel 1563, poln. Adelsbeſtätigung d. d. Warſchau 5. März 1768 (Atteſt d. d. Warſchau 30. Dezember 1782). — S. Jahrgang 1859, S. 48, Stammtafel im Jahrgang 1890, S. 56.]

A. Älteres Haus.

[Oeſterr. Grf. d. d. Wien 8. November 1845 (Diplom d. d. Wien 28. Februar 1846).]

Caſimir Felix Graf Badeni, geb. 14. Oktober 1846, Herr der Herrſchaften Surochów und Busk in Galizien, Dr. jur., K. u. K. Kämmerer und GRat, Statthalter im Königreich Galizien und Lodomerien und im Grhzgt. Krakau, Ehrenbürger der Städte Sandec und Tarnów, verm. 21. Oktober 1871 mit

Marie, geb. 1850, des Ludwig Ritters von Skrzyński und der Severine geb. Gräfin Fredro Tochter, Herrin der Herrſchaft Nowoſiółki im Samborer Kreiſe in Galizien, K. u. K. PD. [Krakau.]

Kinder: 1. Ludwig Joſef Ladislaus, geb. 19. März 1873 zu Żółkiew, K. u. K. Edelknabe und Zögling der Thereſianiſchen Akademie.

2. Wanda Marie Emilie, geb. 29. Auguſt 1874 zu Lemberg.

Bruder.

Stanislaus Martin, geb. 9. Auguſt 1850, Herr der Herrſchaft

Radziechów mit Nieznanów im Złoczower Kreise in Galizien, Dr. jur. et phil., Präsident des Bezirksrats zu Kamionka, Mitglied des Herrenhauses des oesterr. Reichsrats auf Lebenszeit, verm. 4. August 1874 zu Lemberg mit

Cäcilie Gräfin Mier, geb. 29. März 1856, Herrin der Herrschaften Witków und Chotojow im Złoczower Kreise in Galizien.

Kinder: 1. Stanislaus, geb. 1. Januar 1877 zu Radziechów.
2. Heinrich, geb. 8. April 1883.
3. Stephan, } Zwillinge, geb. 22. Oktober 1885.
4. Elisabeth, }

Mutter.

Cäcilie geb. Gräfin Mier, geb. 11. August 1825, StkrD., verm. 6. Juli 1844 mit dem Grafen Ladislaus (geb. 19. Mai 1819, † 10. Juni 1888 zu Gleichenberg), K. K. Kämmerer. [Lemberg.]

Vatersgeschwister,

a) vollbürtig aus des Großvaters erster Ehe:

1. † Alexander (geb. 1822, † 17. November 1869, Herr der Herrschaft Gliniany, verm. 1851 mit Micheline von Czacka [geb. 1832, † 1. August 1854]).

   Tochter: Fanny, geb. 2. Juli 1853, Herrin der Herrschaften Gliniany im Złoczower Kreise in Galizien und Sielec in Russisch-Polen, verm. 11. April 1877 zu Lemberg mit Franz Grafen von Potulice-Potulicki.

b) Halbschwestern aus zweiter Ehe:

2. Marie Angela Catharine, geb. 29. August 1832, Herrin der Herrschaft Biszkowice im Samborer Kreise, verm. 29. September 1851 mit Boleslaw Grafen Dunin-Borkowski († 24. Dezember 1871), Herrn der Herrschaft Kormanice, Kreisvorsteher zu Kołomea. [Biskowice.]
3. Casimire, geb. 1834, verm. 16. Juni 1852 mit Wladimir Ritter von Niezabitowski auf Uherce und Koropusz im Samborer Kreise.

B. Jüngeres Haus.

[Oesterr. Grf. d. d. Wien 8. Februar (Diplom 21. Mai) 1887.]

Stanislaus Franz Paul Graf Badeni, geb. 6. Juli 1834 (des 8. August 1863 † Michael Ritters von Badeni, Herrn auf Branice, Sohn), Herr der Herrschaften Branice und Grabie in Galizien, verm. 24. Juni 1866 mit

Cäcilie, geb. 1848, des Franz Xavier Ritters von Skrzyński, K. u. K. Kämmerers, und der Emilie geb. Gräfin Jabłonowska Tochter, Herrin der Herrschaft Podsadki und Miloszowice im Lemberger Kreise in Galizien. [Branice in Galizien.]

Kinder: 1. Emilie, geb. 7. April 1869, verm. 27. Oktober 1888 zu Krakau mit Julian von Tolloczko.
2. Josef, geb. 2. Juli 1871.
3. Marie, geb. 24. Juni 1873.
4. Helene, geb. 7. August 1877.
5. Martin, geb. 5. Juli 1882.

Baillet von Latour.

[Katholiſch. — Oeſterreich. — Span.-niederl. Adelsbeſtätigung d. d. Madrid 1. Septbr 1674 (vom König Carl II.); oeſterr.-niederländ. Grf. d. d. Wien 10. März 1719 (vom Kaiſer Carl VI. für Chriſtof Ernſt de Baillet de la Tour, Ritter im K. K. niederländ. Staatsrat und Präſidenten des Großen Staatsrats, Sohn des Max Anton und Enkel des Matthias). — S. Handbuch, S. 497; über die Linie der Grafen de Baillet in Belgien ſ. Jahrgang 1857, S. 444, und die Nekrologe der Jahrgänge 1866 und 1877.]

† Joſef Johann Nicolaus Theodor Graf de Baillet von Latour (geb. 19. März 1815, † 26. Auguſt 1891 zu Radenin [des 18. September 1831 † Grafen Joſef, K. K. Kämmerers und Oberſt, Sohn]), K. K. Major a. D., verm. 20. Oktober 1846 zu Hróby in Böhmen mit

Henriette Gräfin von Kolowrat-Krakowsky, geb. 27. Juli 1828, Herrin der Herrſchaft Radenin mit Wltſchowes in Böhmen. [Schloß Radenin und Prag.]

Kinder: 1. Heinrich Joſef Theodor Maria, geb. 8. September 1848 zu Prag, K. K. Miniſterialſekretär im Miniſterium für Landesverteidigung, verm. 16. Juni 1877 zu Prag mit

Helene Freiin Rieger von Riegershofen, geb. 7. Mai 1855.

Sohn: René Joſef Heinrich Maria, geb. 18. Oktober 1878.

2. Catharina Helene Franziſca Henriette, geb. 5. November 1854 zu Hróby.

Vatersbruder.

† Theodor (geb. 17. Juni 1780, † 6. Oktober 1848, K. K. Kämmerer und GRat, Feldzeugmeiſter und Kriegsminiſter, auch Inhaber des 28. Inf.-Regts, verm. 11. Juli 1816 mit Sofie Gräfin Bourcier [geb. 15. Juli 1796, † 12. März 1889 zu Graz], StkrD.).

Sohn: Carl Theodor, geb. 9. Oktober 1822, Herr auf Hoſzuſzó, Kelmak und Bellotinz im Banat, K. u. K. Kämmerer und Major a. D., verm. 20. Juni 1846 zu Graz mit

Chriſtine Gräfin Szápáry, geb. 23. Februar 1824, StkrD. [Graz.]

Kinder: 1) † Theodor Carl Vincenz (geb. 19. April 1847, † 12. Dezbr 1893 zu Dresden, K. u. K. Kämmerer und Legationsrat).

2) Vincenz Carl Maximilian, geb. 5. Oktober 1848, Ehrenritter des Deutſchen Ordens, K. u. K. Kämmerer und Sektionschef im Miniſterium für Kultus und Unterricht.

3) Marie Sofie, geb. 15. Mai 1853, Ehrendame des Hzgl. Savoyenſchen Damenſtifts zu Wien.

Balleſtrem.

[Katholiſch. — Preußen (Provinz Schleſien). — Die Familie ward bei ihrer Einwanderung und Naturaliſation in Preußen mit dem Gräflichen Titel aufgenommen. Schleſiſches Inkolat d. d. Potsdam 6. Novbr (Diplom d. d. Berlin 8. Novbr) 1798. — Beſitz: das Majorat Plawniowitz (984 Hekt.) im Kreiſe Gleiwitz mit

Ruda (988 Hekt.) und Biskupitz (806 Hekt.) im Kreiſe Zabrze in Oberſchleſien. — S. Jahrg. 1859, S. 50. — S. Handbuch, S. 30.]

Franz Carl Wolfgang Ludwig Alexander Graf von Balleſtrem, geb. 5. September 1834 (des 20. November 1879 † Grafen Carl Wolfgang, Majoratsherrn ꝛc., Mitglieds des preuß. Herrenhauſes auf Lebenszeit, Sohn), Majoratsherr, Ehrenbailli und Großkreuz des ſouver. Malteſerordens, Päpſtl. Geh.-Kämmerer di spada e cappa, Kön. preuß. Rittmeiſter a. D., verm. 21. Juni 1858 zu Tworkau mit

Hedwigis Gräfin Saurma-Jeltſch, geb. 12. Novbr 1838, Ehrendame des Kön. bayr. Thereſienordens. [Schloß Plawniowitz.]

Kinder: 1. Valentin Wolfgang Guſtav Alexander Joſef Chriſtian, geb. 21. Dezember 1860 zu Breslau, Ehrenritter des ſouver. Malteſerordens, Kön. preuß. Oberlandesgerichtsaſſeſſor, Päpſtl. Geh.-Kämmerer di spada e cappa.

2. Johann Baptiſt Wolfgang Carl Rafaël, geb. 24. Oktober 1866 zu Breslau, Ehrenritter des ſouver. Malteſerordens, Kön. preuß. Leutnant im Königin Auguſta Garde-Grenadierregt Nr. 4.

3. Pia Hedwigis Luiſe Katharina Victoria, geb. 10. Februar 1869 zu Breslau.

4. Bertha Maria Hedwigis Ludmilla Mauritia, geb. 7. April 1870 zu Breslau.

5. Guſtav Franz Xaver Wolfgang Maria Friedrich Meinrad, geb. 16. April 1872 zu Breslau, Kön. preuß. Leutnant im Dragonerregt König Friedrich III. (2. ſchleſ.) Nr. 8.

6. Leo Wolfgang Johannes Anton, geb. 20. Oktober 1873 zu Breslau.

7. Ludwig-Carl Wolfgang Woldemar, geb. 5. Oktober 1875 zu Breslau.

8. Eliſabeth Hedwigis Maria Joſepha Thereſia Gabriele, geb. 16. April 1878 zu Breslau.

9. Marcus-Franz Wolfgang Joſef Guſtav Victor, geb. 26. April 1881 zu Breslau.

Schweſter.

Anna Maria Johanne Katharine Eliſabeth, geb. 30. September 1830, verm. 21. Mai 1850 mit Guſtav Grafen Saurma-Jeltſch († 27. Oktbr 1885), Fideikommißherrn auf Jeltſch ꝛc. [Breslau.]

Vatersbruder.

† Alexander Carl Wolfgang (geb. 28. Juli 1806, † 28. Juni 1881), Kön. preuß. Landſchaftsdirektor a D., verm. 16. Oktober 1839 mit

Mathilde, geb. 30. März 1818 (katholiſch ſeit 1859), des † Gualter von Hertell a. d. H. Daugzin in Neu-Vorpommern, Herrn auf Kleindeutſchen in Schleſien, Kön. preuß. Oberſt, und der † Friederike geb. von Valtier Tochter. [Breslau.]

Kinder: 1. Johanna, geb. 1. Auguſt 1840, Ordensſchweſter unter dem Namen „Schweſter Hyazintha“ im Dominikanerinnen-Kloſter zu Hacking bei Wien.

2. Alfons Wolfgang, geb. 13. September 1843, Ehrenritter des

ſouver. Malteſerordens, Geh.-Kämmerer di spada e cappa Sr. Heil. des Papſtes, Kön. preuß. Leutnant a. D. [Wien.]

3. Helene, geb. 20. Mai 1846, verm. 3. Oktbr 1867 zu Hirſchberg mit Wilhelm Grafen von Stillfried und Rattonitz (lutheriſch; † 28. Dezember 1878), Kön. preuß. Major z. Disp. [Zugmantel in Oeſterr.-Schleſien.]

4. Konrad Wolfgang, geb. 8. März 1848, Ehrenritter des ſouver. Malteſerordens, Kön. preuß. Rittmeiſter a. D., verm. I) 1. Oktober 1873 zu Halbau mit Gabriele Thereſia Marie (geb. 26. Juni 1853, † 11. September 1879 zu Dornbach bei Wien), des † Adolf von Kalinowsky und der Adele geb. von Mletzko, wiedervermählten Pohl, Tochter; II) 5. Mai 1885 zu Pſchow mit

Anna Gräfin von Wengersky, Freiin von Ungerſchütz, geb. 24. Juli 1858. [Breslau.]

Kinder: a) 1r **Ehe:** 1) Alexander Wolfgang, geb. 13. Auguſt 1874 zu Breslau, Kön. preuß. Avantageur im 1. Garde-Feldartillerieregt.

2) Thereſe, geb. 20. Oktober 1875 zu Breslau.

— b) 2r **Ehe:** 3) Friedrich Wolfgang, geb. 16. März 1889 zu Breslau.

5. Euphemia, geb. 18. Auguſt 1854, verm. 14. Mai 1884 zu Breslau mit Joſef von Adlersfeld, Kön. preuß. Major und Kommandeur des badiſchen Trainbataillons Nr. 14.

6. Wolfgang Oscar, geb. 7. Mai 1858.

Bánffy von Loſonţ.

[Reformiert. — Ungarn (Siebenbürgen). — Oeſterr. Grafenſtand 20. Mai 1855 (Diplom d. d. Wien 24. Januar 1856). — S. Jahrgang 1875, S. 50.]

Nicolaus Graf Bánffy, Freiherr von Loſonţ, geb. 28. Dezember 1801, K. u. K. Kämmerer und Wirkl. GRat, Oberſtmundſchenk im Königreich Ungarn und Mitglied des ungar. Oberhauſes, verm. I) 1. Mai 1824 zu Drág in Siebenbürgen mit Katharina Freiin Weſſelényi von Hádad (geſchieden 1835); II) 1840 mit Katharina (geb. 12. März 1814, † 24. Februar 1871 zu Budapeſt), des 1835 † Michel Grafen Kornis von Göncz-Ruſzka, Kön. ungar. Theſaurariatsrats, Witwe, geb. Gräfin Bethlen von Iktár. [Budapeſt.]

Kinder: a) 1r **Ehe:** 1. † Béla Nikolaus Stefan (geb. 30. Oktober 1831 zu Klauſenburg, † 18. November 1888 zu Budapeſt), verm. 13. Mai 1868 zu Hádad mit

Roſa, des † Wolfgang Frhrn Weſſelényi von Hádad und der † Roſalie geb. Gräfin Kendeſy von Malomviz Tochter, K. u. K. PD.; wiederverm. 1891 mit Aladar Szeredai.

Tochter: Roſa, geb. 3. März 1869, verm. 27. November 1890 mit Béla Grafen Serényi von Kis-Serény (katholiſch), Herrn der Herrſchaft Putnok.

— b) 2r **Ehe:** 2. Eliſabeth, geb. 13. April 1841 zu Klauſenburg (katholiſch), StkrD. und K. u. K. PD., verm. 23. Januar 1862 zu

Budapest mit Richard Grafen Berchtold (katholisch), K. u. K. Kämmerer.

3. Georg, geb. 12. Juni 1844 zu Klausenburg, Herr der Herrschaften Bonczhida-Nagy-Czég, Sz.-Bányicza, Zentelke und Bánffy-Hunyad im Kolszaer Komitat, K. u. K. Kämmerer, Mitglied und Schriftführer des ungar. Oberhauses, verm. 26. April 1870 zu Klausenburg mit Irma (geb. 15. November 1852, † 26. September 1875 zu Saromberck), des Albert Frhrn Bánffy von Losonţ und der Agnes geb. Gräfin von Esterházi, Freiin zu Galántha, Tochter. [Schloß Bonczhida und Budapest.]

Kinder: 1) Katinka Clarisse Maria, geb. 12. September 1872 zu Bonczhida.

2) Nicolaus Dominik Paul, geb. 30. Dezember 1874 zu Klausenburg.

Barbiano di Belgiojoso.

(S. Goth. Hofkalender, III. Abteilung.)

Barbo von Waxenstain.

[Katholisch. — Oesterreich (Krain). — Erbländ.-oesterr. Frhr. mit dem Prädikat „zum Waxenstein" 29. April 1651; erbländ.-oesterr. Grf. 10. April 1674. — Stammtafel im Jahrgang 1871, S. 55. — S. Handbuch, S. 30.]

Josef Anton Graf Barbo von Warenstain, Freiherr von Gutteneck, Paßberg und Zobelsberg, Herr auf Kroisenbach, Kieselstein und Drägembel, geb. 20. Februar 1863, Herr der Herrschaften Kroisenbach und Watzenberg in Krain, K. u. K. Leutnant der Reserve des Dragonerregts Nr. 5, verm. I) 19. Januar 1887 zu Fügen mit Margit Vidats (geb. 18. Juni 1865 zu Budapest, † 2. April 1890 zu Kroisenbach); II) 25. Mai 1891 zu Innsbruck mit

Rosa Gräfin von Sternberg und Rudelsdorf, geb. 26. Oktober 1872. [Kroisenbach.]

Kinder: a) 1r Ehe: 1. Robert, geb. 2. Oktober 1889 zu Kroisenbach. — b) 2r Ehe: 2. Gertrude, geb. .. Juli 1892.

Schwester.

Maria Anna, geb. 1. Juli 1866, verm. 16. August 1888 zu Radelstein mit Josef Frhrn Warlich von Bubna, K. K. Ministerial-Vizesekretär im Ackerbauministerium.

Mutter.

Valesca geb. Gräfin von Arco, geb. 16. September 1837, Herrin auf Radelstein in Krain, StkrD., verm. 5. August 1856 zu Wien mit dem Grafen Josef (geb. 25. Oktober 1825, † 23. Novbr 1879), Herrn auf Kroisenbach und Watzenberg, K. K. Kämmerer.

Vatersgeschwister.

1. Ida Maria, geb. 20. Juni 1823, verm. 13. Juli 1843 mit Josef Frhrn von Lazarini-Jablanitz.

2. Maria, geb. 28. Oktober 1832, StkrD., verm. 5. August 1863 zu Raba-Batthyán mit Titus Frhrn von Apfaltrern († 19. April 1878), K. K. Kämmerer und Hauptmann a. D.
3. Maximilian Valerius, geb. 8. Oktober 1835, K. K. Rittmeister a. D., verm. I) 9. November 1861 zu Wien mit Maria von Bencsik de Teipio und Füzes-Megyer (geb. 6. August 1836 zu Nagy-Abony in Ungarn, † 11. November 1886 zu Füß); II) 2. April 1888 mit Malvine, des † Barnabas Szily von Nagyszigeth und der Emilie geb Baronin von Bémer von Bezdéd und Kis-Báka Tochter. [Füß im Barcser Komitat.]

Barth von Barthenheim.

[Katholisch. — Oesterreich. — Reichsfrhr. mit dem Prädikat „von Barthenheim" d. d. Wien 2. Dezbr 1802; erbländ.-oesterr. Grf. d. d. Wien 25. Oktober 1810; oberoesterr. Herrenstand 15. Oktober 1832; Oberst-Erblandmundschenk von Oberoesterreich 30. Dezember 1841. — S. Handbuch, S. 32.]

Carl Adolf Franz de Paula Johann Baptist Anton Hermann Graf Barth von Barthenheim, geb. 18. Mai 1812 (des 10. Juni 1864 † Grafen Adolf, K. K. Kämmerers und Regierungsrats a. D., Sohn), Herr auf Strannersdorf und Kälberhardt in Niederoesterreich, Oberst-Erblandmundschenk in Oesterreich ob der Enns, Ehrenritter des souver. Malteserordens, K. u. K. Kämmerer und Rittmeister a. D., verm. 1. Mai 1853 mit
Sofie Gräfin von Attems, geb. 25. Februar 1832, StkrD.

Basselet de La Rosée.

[Katholisch. — Bayern. — Reichsgrf. d. d. Frankfurt a. M. 5. April 1764; kurbayr. Anerkennung 21. März 1765; in Bayern bei der Grafenklasse immatrikuliert 7. Januar 1813. — Stammtafel im Jahrg. 1894, S. 70. — S. Handbuch, S. 495.]

I. Linie.

[Abstammend vom Grafen Johann Caspar Aloys (geb. 1747, † 1826).]

† Heinrich Raphael Graf Basselet de La Rosée (geb. 16. April 1803, † 27. Juli 1869), Kön. bayr. Kämmerer, verm. 12. März 1833 mit
Franziska Johanna von Schneidheim, geb. 26. Juli 1816. [München.]
Kinder: 1. † Desiderius Heinrich (geb. 4. April 1834, † 10. Januar 1882), verm. 28. Mai 1863 mit
Rosine Schmuckert, geb. im Dezember 1822. [Mannheim.]
. Mathilde, geb. 15. April 1836, verm. 3. Dezember 1863 mit Guido Steingaß.
. August, geb. 5. Juni 1838, Kön. bayr. Kammerjunker, verm. 8. Juni 1859 mit Maria von Mayer auf Starzhausen (geb. 1840, † im März 1872).

4. Clara, geb. 22. Mai 1840.
5. Emilie, geb. 11. September 1843.

Bruder.

† Maximilian (geb. 27. August 1804, † 1. Septbr 1868, Kön. bayr. Kämmerer und Forstmeister a. D., verm. 10. Mai 1831 mit Gertrud Rößler [geb. 22. Septbr 1806 zu Aschaffenburg, † 6. März 1870]).
Kinder: 1. Clara, geb. 18. April 1832, Stiftsdame des Kön. bayr. St. Anna-Ordens zu München.
2. Desiderius, geb. 12. Mai 1834, verm. 14. Dezember 1860 mit Maria Henkel, geb. 30. August 1839.
Kinder: 1) Henriette, geb. 6. Januar 1862.
2) Therese, geb. 9. Dezember 1863.
3) Friedrich, geb. 3. Juli 1865.
4) Caroline, geb. 29. November 1872.
3. Johanna, geb. 12. Mai 1834, Zwillingsschwester des Obigen, verm. 20. Dezember 1866 mit Ignaz Frhrn von Gruben auf Irsing († .. Februar 189. zu München).
4. Thersia, geb. 12. Juli 1838.
5. Josef, geb. 19. April 1843.
6. Auguste, geb. 24. Januar 1845.

II. Linie.

[Abstammend vom Grafen Josef Adolph (geb. 1773, † 1834). — Besitz: die Fideikommißgüter Isareck und Inkofen im Amtsgericht Moosburg in Oberbayern.]

Max Emanuel Theodor Aegid Johann Nepomuk Graf Basselet de La Rosée, geb. 1. Septbr 1836 (des 15. April 1864 † Grafen Theodor Raphael Aloys, Kön. bayr. Kämmerers, Generalmajors ꝛc., Sohn), Fideikommißherr, Kön. bayr. Kämmerer, verm. 7. Juni 1869 mit
Ida Freiin von Freiberg-Eisenberg, geb. 4. Juni 1847. [Isareck.]
Kinder: 1. Ludovica Ida Maria Gabriele Ruperta, geb. 27. März 1870.
2. Rudolf Theodor Emanuel Franziscus Hubertus, geb. 16. April 1871.
3. Elisabeth Antonie Franzisca Marie Johanna, geb. 12. Juni 1872.
4. Theodor Alfred Franziscus Hubertus, geb. 22. Oktober 1875.
5. Carl Borromäus Emanuel Franziscus Hubertus, geb. 9. Aug. 1877.
6. Otto Matthäus Emanuel Franziscus Hubertus, geb. 21. Septbr 1878.
7. Gabriele Maria Ida Franzisca Huberta, geb. 22. Septbr 1880.
8. Maria Antonie Elisabeth Franzisca Huberta, geb. 25. Septbr 1881.
9. Kaspar Maria Emanuel Franziscus Hubertus, geb. 18. Oktbr 1882.
10. Emanuel Innocenz Franziscus Hubertus Maximilian, geb. 28. Dezember 1883.
11. Isabella Ernestine Maria Ludovica Ignatia Franzisca Huberta, geb. 31. Juli 1885.
12. Maria Leopoldine Franzisca Huberta, geb. 30. November 1886.
13. Bertha Maria Josepha Franzisca Huberta, geb. 18. März 1889.

Schwestern.

1. Elisabeth Maria Anna Magdalene Hyacinth Luise, geb. 8. Mai 1839, präbendierte Ordensdame des Kön. bayr. Theresienordens.

2. Luise Therese Wilhelmine Rosamunde, geb. 3. April 1840, verm. 27. Juni 1865 mit Otto Grafen von Holnstein aus Bayern, Kön. bayr. Kämmerer und Hofmarschall Sr. K. Hoh. des Prinzen Ludwig von Bayern.

Bassewitz.

[Lutherisch. — Mecklenburg-Schwerin und Preußen. — Mecklenburger Uradel; Reichsgrf. d. d. Wien 9. Juni 1726; mecklenb.-schwerin. Anerkennung 29. Oktbr 1745. — Beschreibung des Wappens im Jahrg. 1875, S. 54. — S. Handbuch, S. 33, und Jahrg. 1877, S. 56.]

Adolf Franz Henning Bernhard Robert Graf von Bassewitz, geb. 20. Dezember 1867 zu Wesselsdorf, Kön. preuß. Leutnant im thüring. Husarenregt Nr. 12.

Geschwister,

a) vollbürtige aus des Vaters erster Ehe:

1. Elisabeth Bertha Wilhelmine Ernestine Helene Alexandra, geb. 4. Oktober 1866 zu Prebberede, verm. 8. Oktober 1890 mit Hans von Dambrowski, Kaiserl. Kapitänleutnant zur See.
2. Oelgart Ella Hermine Alexandrine Friederike, geb. 2. März 1870 zu Wesselsdorf.
3. Henning-Friedrich Benedictus Dietrich Leopold, geb. 19. September 1871 zu Wesselsdorf, Kön. preuß. Leutnant im 2. pomm. Ulanenregt Nr. 9.
4. Ernst Wilhelm Rudolf Leo Carl, geb. 12. Septbr 1872 zu Wesselsdorf.
5. Bertha, geb. 9. Juni 1874 zu Wesselsdorf, Hofdame J. M. der Kaiserin und Königin Auguste Victoria.
6. Maria-Theophila, geb. 9. August 1876 zu Wesselsdorf.

b) Halbbruder aus zweiter Ehe:

7. Henning Rudolf Alexander Adolf Friedrich Christian (Posthumus), geb. 21. Juli 1881 zu Wesselsdorf.

Stiefmutter.

Adda (Adelheid) geb. Gräfin von Urkull-Gyllenband, geb. 31. Dezbr 1854, verm. 27. Juli 1880 zu Ludwigsburg in Württemberg mit dem Grafen Henning Adolf Franz Friedrich Carl (geb. 21. April 1839 zu Potsdam, † 1. Dezember 1880 zu Neustrelitz), Herrn auf Wesselsdorf und Drüsewitz c. p., Grhzgl. mecklenburg-schwerin. Kammerherrn und Hofmarschall Sr. K. H. des Großherzogs von Mecklenburg-Strelitz (war verm. in erster Ehe 6. Juli 1864 zu Frankfurt a. M. mit Caroline Dorothea Adda (Adelheid) [geb. 4. Januar 1843, † 15. Juli 1877], des † Ernst Frhrn von Ungern-Sternberg, Kaiserl. russ. Kammerherrn und Wirkl. GRats, vorm. außerordentl. Gesandten und bevollm. Ministers am Deutschen Bundestage zu Frankfurt a. M., und der † Elisabeth geb. Gräfin von Toll Tochter).

Großvatersgeschwister.

. † Henning Carl Friedrich (geb. 27. Oktober 1814 zu Schwerin, † 15. Dezember 1885 zu Sternberg, Erbherr auf Schwiessel, Walkendorf und Dorotheenwalde, Grhzgl. mecklenburg-strelitz. Kammerherr, Grhzgl. mecklenburg-schwerin. Staatsminister, Vorsitzender im Staats-

ministerium und Vorstand des Ministeriums des Großherzoglichen Hauses und des Auswärtigen, auch Bevollmächtigter beim Bundesrat des Deutschen Reiches, verm. 19. März 1847 mit Marie [geb. 1. Oktober 1822, † 30. Januar 1860], des † Carl Detlev Friedrich von Behr, Grhzgl. mecklenburg-schwerin. Oberforstmeisters, und der † Ida Sofie Charlotte geb. von Oertzen Tochter).

Kinder: 1) Anna-Luise Susette Adele Ernestine Adolfine, geb. 21. August 1848 zu Neustrelitz, Ehrendame des Kön. bayr. Theresienordens, verm. 17. Juli 1870 zu Schwerin mit Wichard Grafen von Wilamowitz-Möllendorff, Majoratsherrn des Ländchens Cumlosen (Gadow) ꝛc.

2) Adolf Carl Otto Alexander Graf von Bassewitz-Behr, geb. 15. Juli 1849 zu Neustrelitz, Majoratsherr auf a) Lützow c. p., Bleese [Stiftung (1856) des Ernst von Behr auf Lützow, geb. 12. März 1790, † 12. April 1865, Kön. preuß. Majors a. D.], b) Walkendorf und Dorotheenwald in Mecklenburg-Schwerin [Stiftung (1880) des 15. Dezember 1885 † mecklenburg-schwerin. Staatsministers Henning Grafen von Bassewitz], Ehrenritter des Johanniterordens, Kön. preuß. Rittmeister a. D., verm. I) 24. August 1873 zu Rosenfelde mit Marie Freiin von Steinaecker (geb. 14. Dezember 1854, † 31. Oktober 1878); II) 28. September 1880 zu Groß-Tychow mit Helene Hermine Ferdinandine Franzisca (geb. 29. September 1860, † 15. Oktober 1892 zu Lützow), des Hugo von Kleist-Retzow, Majoratsherrn auf Möthlow, Erbherrn auf Groß-Tychow und Dahmen, Erbküchenmeisters von Hinterpommern, Rechtsritters des Johanniterordens, Kön. preuß. Majors a. D., und der Caroline geb. von Uckermann Tochter; III) 6. Februar 1894 zu Campehl mit

Dorothee Helene Luise Wanda Ebba, geb. 24. April 1873 daselbst, des Georg Krell auf Campehl und der Marie geb. Neuß Tochter. [Lützow.]

Tochter 1r Ehe: Alice Marie Caroline, geb. 14. Juni 1874 zu Lützow, verm. 25. Mai 1894 mit Max Grafen von Rittberg, Herrn auf Urschkau, Kön. preuß. Premierleutnant a. D.

3) Helene Elisabeth Ida Caroline Henriette, geb. 7. November 1853, Hofdame J. H. der Herzogin Joh. Albr. von Mecklenburg.

4) Maria Alexandra Johanna Bertha Charlotte, geb. 25. November 1856, verm. 12. Oktober 1880 zu Schwerin mit Limbrecht Grafen von Schlieffen, Kön. preuß. Major und etatsm. Stabsoffizier im Regiment der Gardes du Korps.

5) Ernst-Henning Arthur Louis, geb. 25 Dezember 1858 zu Schwerin, Majoratsherr auf Schwiessel, Kön. preuß. Leutnant a. D., verm. 29. September 1885 zu Hirschberg in Schlesien mit

Luise, geb. 13. August 1864, des Rudolf von Neumann-Cosel Kön. preuß. Generalmajors z. Disp., und der Emma geb. Gräfin von Pfeil und Klein-Ellguth Tochter.

Tochter: Marie Luise Emma Leonie, geb. 28. Juni 1889 zu Schwiessel.

2. Bernhard Friedrich Alexander, geb. 4. Februar 1817 zu Berlin, Senior der Familie, Senioratsherr auf Wohrenstorf, Weitendorf,

Bietow und Horst, Erbherr auf Diekhof, Schweez, Lüssow, Neuheinde, Bützin c. p. und Drölitz, verm. 31. Oktober 1845 zu Ludwigslust mit

Bertha, geb. 9. November 1826, des Ernst Friedrich von Treuenfels auf Neuhof und der Margarethe geb. von Bülow a. d. H. Zülow Tochter. [Diekhof.]

Töchter: 1) Elisabeth Bertha Luise Caroline, geb. 15. Februar 1849. verm. 7. September 1871 mit Ernst Grafen von Schlieffen auf Warnkenhagen und Hessenstein im Großherzogtum Mecklenburg-Schwerin, Kön. preuß. Major a. D.

2) Sabine Helene Marie Caroline, geb. 26. September 1851.

3. Helene Marie Elisabeth Dorothea, geb 10. August 1819 zu Prebberede, Ehrendame des Kön. bayr. Theresienordens.

4. † Carl August Ludwig Graf von Bassewitz-Levetzow (geb. 16. Februar 1831 zu Prebberede, † 5. Mai 1873 zu Bristow) [erhielt infolge testamentarischer Verfügung als Majoratsnachfolger seines Oheims, des 13. Juli 1861 † Alexander Carl Ludwig Wilhelm Theodosius von Levetzow auf Kläden, Domherrn zu Magdeburg und Halberstadt, Kön. preuß. Rittmeisters a. D., die kön. preuß. Genehmigung, dessen Namen und Wappen mit den seinigen zu vereinen, d. d. Baden-Baden 2. Oktober 1869 für sich und den jedesmaligen Majoratsnachfolger; Diplom für den Sohn ausgestellt d. d. Berlin 7. Novbr 1884]; Majoratsherr auf Kläden im Kreise Stendal, Erbherr auf Bristow, Glasow und Grube in Mecklenburg-Schwerin, Kön. preuß. Leutnant a. D., verm. 18. Juli 1845 mit

Ina, geb. 12. Januar 1827, des Jaspar Friedrich von Bülow auf Goldenbow, Rodenwalde ꝛc., Grhzgl. mecklenburg-schwerin. Oberhofmarschalls, und der † Henriette geb. von Jasmund Tochter. [Tressenow in Mecklenburg-Schwerin.]

Kinder: 1) Bernhard Heinrich Jaspar Graf von Bassewitz-Levetzow, geb. 15. April 1846, Majoratsherr auf Kläden mit Darnewitz (zusammen 850 Hekt.) im Kreise Stendal, Ehrenritter des Johanniterordens, Kön. preuß. Leutnant a. D., verm. 21. August 1876 zu Boyadel mit

Eva Freiin von Kottwitz, geb. 11. Oktober 1858. [Kläden.]

2) Adele Luise Henriette Helene, geb. 20. September 1847, verm. 14. Novbr 1873 zu Bristow mit Fortunat von Oertzen, Grhzgl. mecklenb.-schwerin. außerordentl. Gesandten und bevollm. Minister in Berlin, Bevollmächtigtem zum Bundesrat.

3) Ina Elisabeth Bertha Ilsabe, geb. 10. Februar 1850, Oberin des Stiftes Bethlehem in Ludwigslust.

4) Carl Heinrich Ludwig, geb. 3. März 1855 zu Schwerin, Erbherr auf Bristow, Glasow, Grube und Tessenow in Mecklenburg-Schwerin, Kön. preuß. Premierleutnant der Reserve des 1. Garde-Dragonerregts Königin von Großbritannien und Irland, verm. 17. Juli 1885 zu Tressow mit

Margarethe Gräfin von der Schulenburg a. d. H. Groß-Krankow, geb. 30. Mai 1864. [Bristow.]

Kinder: (1) Alexandrine Ina Maria, geb. 4. Juli 1886 zu Bristow.

(2) Ina Marie Helene Adele Else, geb. 27. Januar 1888 zu Bristow.

(3) Carl Heinrich Bernhard, geb. 18. Januar 1889 zu Bristow.
(4) Gerd Alexander, geb. 21. August 1890 zu Bristow.

5. Heinrich Ludwig, geb. 22. Dezember 1831 zu Prebberede, Erbherr auf Dalwitz, Stierow, Stechow, Lühburg, Basse, Strietfeld, Zarnewantz, Viern, Gnewitz und Barkvieren, verm. 27. Juni 1854 zu Ludwigslust mit

Charlotte Elisabeth Friederike Gottliebe, geb. 30. Januar 1834, des Gottlieb von Bülow a. d. H. Gudow, Erblandmarschalls, und der Sofie von Jagow a. d. H. Aulosen Tochter. [Dalwitz.]

Kinder: 1) Henning-Friedrich August Adolf Gottlieb, geb. 28. März 1855 zu Schwerin, verm. 26. Januar 1881 zu Altenburg mit

Hedwig Luise, geb. 22. Mai 1859, des † Emil von Lindenau auf Pohlhof und Windischleuba, Kön. württemb. Legationsrats, und der † Anna geb. Freiin von Stein zu Kochberg Tochter.

2) Gerd Heinrich Carl Friedrich, geb. 9. Oktbr 1856 zu Schwerin, Grhzgl. mecklenb. Kammerherr, verm. 15. Juli 1890 mit

Victoria Freiin von Beaulieu-Marconnay, geb. 5. August 1870.

Söhne: (1) Heinrich Carl Bernhard Leo, geb. 14. Mai 1891 zu Lühburg.
(2) Eberhard Alexander August Henning-Friedrich, geb. 26. Juli 1892 zu Lühburg.
(3) Sohn . . . . . , geb. 11. April 1894 zu Lühburg.

3) Luise Elise Clara Adelheid Ottonie, geb. 29. Mai 1863 zu Dalwitz, verm. 4. Juni 1889 mit Friedrich von Arnswaldt auf Ventschow, Grhzgl. mecklenb.-strel. Jagdjunker.

4) David-Traugott Alexander Wilhelm Moritz, geb. 28. März 1868 zu Dalwitz, Grhzgl. mecklenb. Gerichtsassessor, Leutnant der Reserve des Kön. sächs. Garde-Reiterregts, verm. 4. Oktober 1892 zu Niendorf mit

Lilla Freiin von Brandenstein, geb. 16. August 1869.

Tochter: Marie Luise Henriette Wernerine Helene Minka, geb. 2. August 1893 zu Rostock.

6. Alexander Burchard, geb. 11. April 1833 zu Prebberede, Grhzgl. mecklenburg-schwerin. Kammerherr und Oberhofmeister J. Kaiserl. Hoheit der Großherzogin von Mecklenburg-Schwerin, verm. 27. September 1867 zu Iden mit

Ella, geb. 11. August 1848, des † Wilhelm von Witzendorf auf Zecher und der † Adelheid geb. von Witzendorf, wiedervermählt mit Otto von Kahlden, Tochter, Oberhofmeisterin J. Kaiserl. Hoheit der Großherzogin von Mecklenburg-Schwerin.

Töchter: 1) Lilla Helene Elisabeth Bernhardine Caroline, geb. 14. August 1870 zu Poggelow.

2) Madeleine Ida Ella Ina Marie, geb. 12. Juni 1874 zu Poggelow, verm. 9. Februar 1894 zu Mentone mit Henning von Bülow a. d. H. Rodenwalde, Kammerherrn J. K. H. der Frau Großherzogin von Mecklenburg-Schwerin.

Urgroßvatersbruder.

† Friedrich Werner Ludwig (geb. 7. Oktbr 1788, † 31. Mai 1863, Senioratsherr, Erbherr auf Perlin, Burg Schlitz, Karsdorf, Görz-

hausen, Hohendemzien und Ziddorf, Ehrenritter des Johanniterordens, Grhzgl. mecklenburg-schwerin. Kammerherr, verm. 24. November 1818 mit Auguste Gräfin von Schlippenbach [geb. 11. August 1796, † 13. August 1883]).

Kinder: 1. † Rudolf (geb. 18. Juli 1823, † 25. Dezember 1877 zu Raguth), Erbherr auf Burg Schlitz, Ziddorf, Hohendemzien, Karsdorf, Perlin und Raguth, Rechtsritter des Johanniterordens, verm. I) 17. August 1849 mit Lilla (geb. 23. August 1826, † 24. August 1850), des Leopold Bernhard Adolf Ulrich Anton von Plessen auf Damshagen, Grhzgl. mecklenburg-schwerin. Oberkammerherrn und GRats, und der Ina (Bernhardine) geb. Freiin von Brandenstein Tochter; II) 28. Juni 1854 mit

Elisabeth Gräfin von Bülow, geb. 10. September 1831.

Kinder: a) 1r **Ehe**: 1) Lilla, geb. 24. August 1850, verm. 14. Juni 1870 zu Burg Schlitz mit Friedrich Grafen von und zu Egloffstein, Majoratsherrn auf Arklitten ꝛc.

— b) 2r **Ehe**: 2) Friedrich Hans Heinrich Rudolf, geb. 17. April 1855 zu Schwerin, Erbherr der Burg Schlitzer-Güter, Ehrenritter des Johanniterordens, Kön. preuß. Premierleutnant a. D., verm. 21. Juli 1882 zu Ivenack mit

Magdalene Freiin von Maltzahn, geb. 14. Mai 1862 (siehe den Artikel „Plessen" in diesem Taschenbuch).

Kinder: (1) Rudolf Adolf Kuno Heinrich Albrecht, geb. 14. Januar 1885 zu Burg Schlitz.

(2) Egon Friedrich Ludwig Alexander, geb. 23. Mai 1886 zu Burg Schlitz.

(3) Albrecht-Bernhard Friedrich Carl Gustav Felix, geb. 30. Oktober 1888 zu Burg Schlitz.

(4) Elisabeth-Charlotte, geb. 20. April 1891 zu Burg Schlitz.

3) Kuno Rudolf Friedrich August Ludwig Heinrich, geb. 17. Juli 1856 zu Raguth, Erbherr auf Perlin, Kön. preuß. Leutnant der Landwehrkavallerie, verm. 27. September 1887 zu Testorf mit

Claire Henriette Sofie, geb. 13. Mai 1868, des Carl von Abercron auf Testorf und Meischenstorf in Holstein, Rittmeisters a. D., und der Olga geb. Freiin von Schröder Tochter.

Kinder: (1) Kuno Rudolf Friedrich Bernhard Carl, geb. 3. Juli 1889 zu Perlin.

(2) Gerda Olga Adelheid Carla Alexandrine Erna, geb. 12. November 1890 zu Hamburg.

4) Alexandrine Luise Clara Marie Caroline, geb. 29. Juli 1861 zu Raguth, verm. 28. Mai 1891 mit Ulrich von Witzendorff, Oberstleutnant und Kommandeur des Grhzgl. hess. Feldartillerieregts Nr. 25 (Grhzgl. Artilleriekorps).

2. Clara, geb. 18. Mai 1825, Ehrendame des Kön. bayr. Theresienordens. [Potsdam.]

Batthyány.

[Katholisch. — Ungarn. — Ungar. Frhr. d. d. Prag 21. Februar 1628; ungar. Grf. d. d. Regensburg 16. August 1630 (für Adam); Landmannschaft im Herrenstande von Niederoesterreich 10. Februar 1645. — Stammtafel im Jahrg. 1894, S. 77. — S. Handbuch, S. 34.]

I. Paulus' Linie.

[Landmannschaft von Steiermark 1. Dezember 1736.]

1. (Sigismundischer) Ast.

† Joseph Emanuel Graf Batthyány von Németh-Ujvár (geb. 19. Dezember 1772, † 26. Februar 1851, K. K. Kämmerer, verm. 13. Oktober 1796 mit Marie Anna Freiin von Ottenfels-Gschwind [geb. 5. März 1771, † 8. Juni 1823], StkrD.).

Sohn: † Franz Xaver (geb. 3. Oktober 1804, † 19. Januar 1869), Herr der Herrschaften Jormansdorf, Unter-Schitzen und Goberling, Erb-Obergespan des Eisenburger Komitats, verm. I) 1. Januar 1835 mit Maria Edler von Eisenbach († 26. April 1855); II) 1856 mit Caroline Gräfin Batthyány, geb. 1833 (s. 2. Ast, 3) Zweig). [Jormansdorf im Eisenburger Komitat.]

Kinder 2r Ehe: 1) Carl, geb. 23. Juni 1857 zu Rába-Batthyanyvár, Besitzer (in Gemeinschaft mit seinen Geschwistern) der Güter Gyimótfalva, Farkasdifalva, Rába-Batthyanyvár, Vas-Dobra, Tarcsa und Alsó-Lö im Eisenburger Komitat.

2) Mar, geb. 28. September 1858.

3) Marie, geb. 30. Oktober 1859, StkrD., Hofdame J. K. u. K. Hoh. der Erzherzogin Clotilde.

4) Gabriel, geb. 2. August 1862, K. u. K. Kämmerer und Oberleutnant im Husarenregt Wilhelm II, Deutscher Kaiser und König von Preußen Nr. 7.

5) Anna, geb. 13. September 1865.

Vatersbruders-Sohn.

† Anton (geb. 17.., † 18.., Herr auf Ikervár, Schladming und Neuhaus, verm. mit Strelitz).

Sohn: † Ludwig (geb. 1809 zu Preßburg, † 6. Oktober 1849 zu Budapest, Herr der Herrschaften Ikervár, Schladming, Neuhaus ꝛc., Erb-Obergespan des Eisenburger Komitats, war 1847 Kön. ungar. Staatsminister und Präsident des Ministerrats, verm. 3. Dezember 1834 mit Antonie Gräfin Zichy [geb. 14. Juli 1816, † 10. Oktober 1888 zu Budapest]).

Kinder: 1) Emanuela, geb. 24. Dezember 1837, verm. mit Géza Grafen Batthyány von Németh-Ujvár (s. 2. Ast, 2) Zweig).

2) Helene, geb. 1840, verm. I) 15. August 1860 zu Budapest mit Béla Grafen Keglevich von Buzin (geschieden); II) mit Gabriel von Beniczky.

3) Elmer, geb. 1846, erbl. Mitglied der ungar. Magnatentafel, Honvedhusarenleutnant.

2. (Emerichscher) Ast.

1) Zweig.

Maria Josef Georg Graf Batthyány von Német-Ujvár, geb. 25. Juni 1836 (des 25. März 1851 † Grafen Josef, Erbherrn auf Güssing, Herrn der Herrschaften Ellesd und Solyomkeö, K. K. Kämmerers, Sohn), K. u. K. Kämmerer, verm. I) 21. September 1861 mit Ludovica (Luise) Gräfin Batthyány von Német-Ujvár (geb. 1843, geschieden 21. Januar 1879, † 14. Juli 1882), StkrD.; II) 21. Mai 1879 nach reformiertem und 3. August 1882 nach katholischem Ritus mit

Antonie Gräfin Kornis von Göncz-Ruszka, geb. 11. Novbr 1835. [Felbár bei Preßburg in Ungarn.]

Kinder 1r Ehe: 1. Agnes, geb. 22. September 1862, verm. 15. Januar 1883 mit Johann Grafen Taxis von Bordogna und Valnigra, K. K. Oberleutnant im Landwehrdragonerregt Nr. 3.

2. Antonie Margarethe, geb. 31. Oktober 1864, StkrD., verm. 26. August 1882 zu Raab in Ungarn mit Friedrich Grafen Pongrácz von Szent-Miklós und Ovár, K. u. K. Kämmerer und Sektionsrat im Reichs-Finanzministerium.

3. Wilhelmine, geb. 15. Juli 1867, verm. 2. Mai 1887 zu Budapest mit Aladár Grafen Bethlen, K. u. K. Leutnant der Reserve.

4. Josef, geb. 26. Oktober 1868.

5. Ludovica Olga, geb. 17. Oktober 1869, verm. 6. Dezember 1886 mit Theodor Grafen Batthyány von Német-Ujvar, K. u. K. Kämmerer und Linienschiffsfähnrich der Reserve, Kön. ungar. Ministerialsekretär a. D. (s. 3) Zweig).

6. László, geb. 23. Oktober 1870, K. u. K. Leutnant der Reserve des Husarenregts Graf Radetzky Nr. 5.

7. Blanca, geb. 11. Dezember 1871, verm. 8. Juni 1891 mit Bela Grafen Pálffy von Erdöd, K. u. K. Kämmerer.

8. Elisabeth, geb. 25. Dezember 1875, verlobt im März 1894 mit Alexander Grafen Pálffy von Erdöd, K. u. K. Kämmerer und Oberleutnant im Husarenregt Graf Radetzky Nr. 5, Kammervorsteher Sr. K. u. K. Hoh. des Erzherzogs Joseph Augustin.

Vatersbruder.

† Vincenz (geb. 28. Februar 1771, † 3. Dezember 1827, K. K. Kämmerer, GRat, Vizepräsident der Allgemeinen Hofkammer und Obergespan des Honter Komitats, verm. mit Josefine von Rudnyak von Bátsfa [† 28. Februar 1847], StkrD.).

Sohn: † Arthur (geb. 24. Mai 1814, † im August 1893 zu Rakitsán, Herr der Herrschaften Rakitsán, Horth, Lugos und Rév in Ungarn, K. u. K. Kämmerer und Oberleutnant a. D., verm. 15. Oktober 1849 mit Julie [geschieden], des Alexander Petrowitsch Grafen Apraxin und der Helena Nicolajewna geb. Bézabrozow Tochter).

Tochter: Georgine, geb. 9. März 1856, StkrD., verm. 7. Januar 1888 zu Graz mit Clemens Grafen von Saint-Julien, Ehrenritter des souver. Malteserordens, K. K. Hofrat und Leiter der Bezirkshauptmannschaft zu Bregenz.

2) Zweig.

Géza (Victor) Graf Batthyány von Német-Ujvár, geb. 1. Juni 1838, Herr der Majoratsherrschaft Szabad-Battyán und Polgardi, Mitglied des ungar. Magnatenhauses, verm. mit
Emanuela Gräfin Batthyány von Német-Ujvár, geb. 24. Dezbr 1837 (s. 1. Aft).
Söhne: 1. Lajos (Ludwig), geb. 24. Juli 1860, K. u. K. Wirkl. GRat, Gouverneur von Fiume und des ungarisch-kroatischen Litorals, auch Präsident der Fiumer Seebehörde. Mitglied des ungar. Magnatenhauses, verm. 23. Juni 1882 zu Budapest mit
Ilona Gräfin Andrássy von Csik-Szent-Kiraly und Kraszna-Horka, geb. 21. Mai 1858, K. u. K. PD.
Kinder: 1) Emanuele Katalin, geb. 11. April 1883 zu Ikervár.
2) Julius (Gyula), geb. 10. Mai 1887 zu Ikervár.
2. Béla, geb. 1. Januar 1863, K. u. K. Legationssekretär.

Geschwister.

1. Franzisca, geb. 9. September 1839, StkrD. und K. u. K. PD., verm. 1. Juni 1863 zu Polgardi mit Anton Grafen Sztáray († 30. August 1893 zu Nagy-Mihály).
2. Ladislaus, geb. 4. November 1840, K. K. Oberleutnant a. D., verm. 9. Juni 1864 zu Budapest mit
Irma Latinovics de Borsod, geb. 27. Januar 1845, StkrD.
Kinder: 1) Stefan, geb. 20. März 1865, K. u. K. Kämmerer und Leutnant der Reserve des Husarenregts Frhr von Edelsheim-Gyulai Nr. 4.
2) Marie, geb. 14. März 1866, verm. 2. Juli 1889 zu Budapest mit Franz Justh von Neczpál.
3) Margit, geb. 26. Januar 1868.
4) Feiicie, geb. 19. Januar 1870, verm. mit Michael Prónay von Tót-Próna.
5) Ladislaus, geb. 9. August 1871, K. u. K. Leutnant der Reserve des Husarenregts Graf Radetzky Nr. 5.
3. Caroline, geb. 13. März 1843, verm. 27. November 1869 zu Polgardi mit Emmerich von Káráſz de Horgos, K. u. K. Kämmerer.
4. Antonie, geb. 1. Juli 1844, StkrD., verm. 2. Mai 1874 zu Graz mit Johann Grafen zu Gleispach, K. u. K. Kämmerer und Oberlandesgerichts-Präsidenten. [Graz.]
5. Therese, geb. 19. November 1845, verm. 8. August 1870 zu Polgardi mit Maximilian Rour de Damiani († 26. Dezember 1875), Mitbesitzer des landtäfligen Gutes Krottendorf in Steiermark. [Schloß Krottendorf.]

Mutter.

Cölestine geb. Gräfin Festetics von Tolna, geb. 19. Mai 1814, StkrD. und K. u. K. PD., verm. 10. Juni 1837 mit dem Grafen Ladislaus (geb. 12. August 1815, † 19. Mai 1881). [Budapest.]

Vaterschwester.

Antonie Caroline Marie, geb. 23. September 1827, verm. 1845 mit Sigismund von Inkey de Pallin.

3) Zweig.

Ernst Graf Batthyány von Német-Ujvár, geb. 13. Oktober 1855, verm. 23. Januar 1887 mit
Maria Anna, des † Rudolf Robiček, K. K. Generalstabsarztes, Tochter. [Graz.]
Sohn: Josef, geb. 4. Juli 1888.

Geschwister.

1. Julie, geb. 14. Juni 1853, verm. I) 17. Juni 1876 zu Graz mit Ernst Frhrn von Haan († 7. Juli 1887), K. u. K. Generalkonsul; II) 11. Januar 1889 mit Emil Frhrn von Gödel-Lannoy, K. u. K. außerordentl. Gesandten und bevollm. Minister zu Lissabon.
2. Josef, geb. 31. Juli 1858.
3. Paul, geb. 20. Januar 1860, K. u. K. Kämmerer und Oberleutnant im Husarenregt Graf Pálffy Nr. 5.
4. Franzisca, geb. 3. April 1861.
5. Paula, geb. 2. Juni 1862.
6. Wilhelmine, geb. 4. September 1864.
7. Adam, geb. 1. April 1868.

Mutter.

Barbara geb. Freiin Fiáth von Körménves und Karánsebes, geb. 10. Juni 1825, verm. 16. Mai 1852 mit dem Grafen Guido (geb. 1824, † 9. Oktober 1882), Herrin auf Güssing.

Vatersgeschwister,

a) aus des Großvaters erster Ehe:

1. Ilka (Helene), geb. 5. März 1825, verm. mit Carl Frhrn von Puteani auf Blahotitz.
2. Sigmund, verm. 28. Dezember 1853 mit
Johanna Gräfin Erdödy von Monyorókerék und Monoszló, geb. 24. November 1835, StkrD. [Budapest.]
Kinder: 1) † Stefan (geb. 27. September 1854, † 22. Oktober 1883), verm. 15. Oktober 1883 zu Tarna-Mera mit
Ilona (Helene), des Heinrich Schosberger de Tornya zu Budapest Tochter; wiederverm. 17. April 1886 mit Viktor Ritter von Offermann.
2) Sigmund, geb. 29. Oktbr 1856, Oberleutnant im Kön. ungar. 8. Honved-Husarenregt.
3) Theodor, geb. 23. Februar 1859, K. u. K. Kämmerer und Linienschiffsfähnrich der Reserve, Kön. ungar. Ministerialsekretär a. D., Abgeordneter zum ungar. Reichstag, verm. 6. Dezbr 1886 mit
Olga Gräfin Batthyány von Német-Ujvár, geb. 17. Oktober 1869 (s. 1) Zweig).
4) Ernestine, geb. 2. November 1864.
5) Justine, geb. 4. September 1866.
6) Vilmos, geb. 14. März 1870.
7) Béla, geb. 21. April 1871.
8) Thomas, geb. 8. März 1875.

b) aus zweiter Ehe:

Caroline, geb. 1833, verm. 1856 mit Franz Xaver Grafen Batthyány († 19. Januar 1869), Herrn der Herrschaften Jormansdorf, Unter-Schitzen und Goberling (s. 1. Aft).

4. † Franz (geb. im September 1845, † 7. November 1877 zu Preßburg), verm. 25. November 1876 zu Budapest mit
Edith, des August von Trefort, Kön. ungar. Ministers für Kultus und Unterricht, Tochter. [Budapest.]
Sohn: Erwin, geb. 17. Oktober 1877.

Stiefgroßmutter.

Caroline geb. Gräfin Nádasdy-Fogáras, geb. 1810, verm. 3. November 1831 mit dem Grafen Carl (geb. 1798, † 27. September 1852, war in erster Ehe verm. 22. Oktober 1821 mit Ernestine Gräfin Nádasdy-Fogáras [† 1. Juli 1829], Schwester seiner zweiten Gemahlin).

Großvatersbruder.

Sigmund, geb. 1810, K. u. K. Kämmerer und GRat, verm. 1834 mit Marie Agnes Gräfin Batthyány (geb. 1815, † 17. September 1853), StkrD.
Söhne: 1. Béla, geb. 1840, Herr auf Csernek und Jakešics im Komitat Pozega, verm. 1864 mit
Adele Tarnóczy zu Tarnok-Alsó-Lelócz und Jexernyicze, StkrD. [Nemet-Ujvár.]
2. Ivan, geb. 1850.

II. Christoph-Linie (Batthyany-Strattmann).

(S. Goth. Hofkalender, III. Abteilung.)

Baudissin (Baudissin).

[Lutherisch. — Preußen (Provinz Schleswig-Holstein) und Niederoesterreich. — Meißnischer Uradel; Reichsgrf. (im kursächs. Reichsvikariat) d. d. Dresden 28. Februar 1741. — S. Handbuch, S. 35.]

† Friedrich Carl Graf von Baudissin (geb. 3. November 1786, † 26. März 1866 [des 17. Mai 1818 † Grafen Heinrich Friedrich, Kön. dän. Geh.-Konferenzrats, Sohn], Herr auf Knoop bei Kiel und Friedrichshof im Schleswigschen, verm. 18. August 1817 mit Marie Freiin von Mylius [geb. 28. März 1794; katholisch; † 17. April 1880 zu Kiel]).
Kinder: 1. † Roderich Carl Ernst Heinrich Wolf (geb. 15. Dezember 1819, † 25. Januar 1894 zu Ilten bei Hannover, Mitbesitzer des Gräfl. von Schimmelmannschen Familienfideikommisses, Ehrenritter des Johanniterordens, verm. 9. Mai 1846 mit Clara Gertrude Wilhelmine Ernestine [geb. 5. April 1816, † 25. August 1891 zu Borby bei Eckernförde], des Georg Ludwig von Bülow a. d. H. Zaschendorf in Mecklenburg-Schwerin, Kön. dän. Oberstleutnants und Postmeisters, und der Charlotte Sofie Amalie Ulrike geb. von Schow Tochter).
2. † Eduard Johannes Hermann Adolf (geb. 8. Oktober 1823, † 26. August 1883 zu Lübeck), schleswig-holstein. Premierleutnant a. D., verm. 8. Mai 1856 zu Kiel mit
Josephine Marie Elisabeth, geb. 28. Juli 1832, des † Lucius Carl

Josef Andreas von Brunn-Neergaard auf Oevelgönne, Kön. dän. Kammerherrn, und der † Maria geb. Bügel Tochter. [Berlin.]

Kinder: 1) Antonie Friederike Henriette Marie, geb. 14. Mai 1857 zu Friedrichshof, Schulfräulein des adeligen Klosters zu Itzehoe.

2) Otto August Hermann Joachim, geb. 26. November 1864 zu Friedrichshof, Mitbesitzer des Gräfl. von Schimmelmannschen Familienfideikommisses, Kön. preuß. Premierleutnant der Reserve des 5. thüring. Inf.-Regts Nr. 94 (Großherzog von Sachsen). [Berlin.]

3) Susanne Hippolyte Wilhelmine Caroline, geb. 3. Februar 1868 zu Friedrichshof, erspekt. auf Itzehoe.

3. Auguste Isabelle Christiane Petrâa, geb. 23. September 1827, verm. 5. September 1850 mit Leo von Zschüschen († 20. Dezember 1866), Kön. dän. Hauptmann a. D. [Berlin.]

Brüder.

1. † Carl Christian (geb. 4. März 1790, † 9. April 1868, verm. mit Anna Margarethe Henriette geschied. von Gähler, geb. Kuniger [geb. 6. Januar 1790, geschieden 1840, † im April 1864]).

Kinder: 1) † Wolf Friedrich Ottomar (geb. 22. Januar 1812, † 26. Januar 1887 zu Dresden), Kaiserl. deutscher Postdirektor a. D., verm. I) 16. September 1842 mit Marie Ernestine Jeanne Théonie (geb. 5. November 1817, † 7. April 1855), des Aimé von Mesmer-Saldern, Kön. französ. Kapitäns, und der Marie geb. Freiin von Brockdorff-Saldern Tochter; II) 10. Septbr 1859 mit Jacobine Henriette Marie Georgine Zwank, geb. 11. September 1833. [Dresden.]

Kinder: a) 1r Ehe: (1) Thecla Emilie Josefine, geb. 4. Juni 1845, verm. 3. April 1886 mit Adolf von Tschirschnitz, Kön. preuß. Landrat des Kreises Sonderburg auf Alsen.

(2) Isabella Dorothea Jeannette Mathilde, geb. 13. September 1850, verm. 28. Juli 1891 zu Ehlerstorff mit Julius von Levetzow, Erbherrn auf Ehlerstorff mit Johannisdorf bei Oldenburg in Holstein, Ehrenritter des Johanniterordens, Kön. dän. Hofjägermeister, Kön. preuß. Rittmeister a. D. [Ehlerstorff.]

(3) Friedrich Aimé Clotar Hugo, geb. 3. April 1852, Kapitän zur See in der Kaiserl. Marine und Dezernent im Reichsmarineamt, verm. 7. Februar 1879 zu Kiel mit

Emma Friederike Viktoria Edith, geb. 7. Februar 1858, des Franz Kinderling, Kaiserl. Vizeadmirals z. Disp., und der Nelly geb. Klaassen Tochter.

Kinder: (a) Wolf Friedrich Franz, geb. 2. September 1882.
(b) Asta Edith Nelly Théonie, geb. 2. Januar 1888.

(4) Ernst Ulrich Nicolaus, geb. 5. April 1855, Korvettenkapitän in der Kaiserl. Marine, Kommandant Sr. M. S. „Iltis", verm. 25. Januar 1882 zu Berlin mit

Ida Dorothea, geb. 8. Februar 1856, des Gustav von Eltester, Kön. preuß. Generalmajors z. Disp., und der Ida geb. Roepell Tochter.

Kinder: (a) Ida Dorothea Josefine Mathilde Victoria, geb. 14. Dezember 1882 zu Berlin.

(b) Henriette Carola Theonia Camilla Stefanie, geb. 9. September 1885 zu Kiel.

— b) 2r Ehe: (5) Wolf Carl Josef Georg, geb. 7. Februar 1861, verm. 1. Oktober 1887 zu Hamburg mit

Lily Charlotte Ellen, geb. 14. Januar 1867, des Charles Beßler auf Jessenitz und der Lilly geb. Langston-Smith Tochter.

Kinder: (a) Lily, geb. 11. August 1888 zu Hamburg.

(b) Ulrich, geb. 2. Januar 1890 zu Jessenitz bei Lübtheen in Mecklenburg-Schwerin. [Jessenitz.]

(6) Toni, geb. 20. Januar 1863 zu Reinfeld, verm. 21. Juli 1888 zu Dresden mit Alfred Clayton Johnson, Mitbesitzer von Lansdowne bei Philadelphia, Konsul der Verein. Staaten Amerikas zu Stuttgart.

(7) Otto, geb. 27. August 1864.

2) † Ulrich Hunold Hermann (geb. 22. Februar 1816, † 3. Dezember 1893 zu Wiesbaden, Kön. dän. Major a. D., verm. 29. März 1843 mit Caroline Sophie [geb. 20. März 1813; geschieden 1857; †], des Karl von Lerche, Kön. dän. Kammerherrn, und der Brigitte Louise geb. von Levetzau Tochter).

3) Asta Sofie Charlotte, geb. 7. Mai 1817, verm. 15. Septbr 1835 mit Dr. jur. Friedrich Heiberg († 16. August 1872). [Schleswig.]

4) † Adalbert Heinrich (geb. 25. Januar 1820, † 26. März 1871), schleswig-holstein. Premierleutnant a. D., verm. I) 8. Januar 1844 mit Pauline Isidore von Gersdorff (katholisch; geschieden 1845); II) 18. Juni 1852 mit

Luisa Strother. [Lübeck.]

Kinder 2r Ehe: (1) Rosa Luisa, geb. 10. Juni 1855.

(2) Walther Adalbert, geb. 25. Dezember 1857, Bezirkskommissar in Exin, Prov. Posen, verm. I) 3. Juni 1878 mit Käthe Schmidt (geb. 9. August 1859, † 24. Dezbr 1884); II) 1. Juni 1888 mit

Franziska Könecke, geb. 1. Juni 1859.

Kinder: a) 1r Ehe: (a) Hugo Wilhelm, geb. 13. August 1880.

(b) Harald Edgar, geb. 13. September 1881.

(c) Else, geb. 14. September 1883.

— b) 2r Ehe: (d) Carl Otto, geb. 4. August 1889.

(e) Helmuth, geb. 3. September 1892.

(3) Adalbert Heinrich Louis Nicolaus, geb. 27. Novbr 1863, verm. 1891 mit

Maura Hube, geb. 16. Januar 1867.

(4) Clotilde, geb. 4. April 1865.

(5) Wolf, geb. 30. Januar 1867 zu Schleswig, Kön. preuß. Leutnant im 2. hans. Inf.-Regt Nr. 76, verm. 25. Novbr 1891 mit

Eva Fanny Bernhardine, geb. 8. Oktober 1869, des † Dr. Carl Türk. Physikus', Tochter.

Sohn: Wolf, geb. 25. März 1894 zu Hamburg.

(6) Isabella, geb. 23. Januar 1868.

5) † Julius Otto (geb. 20. Juni 1827, † 6. Dezember 1893 zu Bamberg, schleswig-holstein. Rittmeister a. D.).

6) Rosa, geb. 4. Januar 1827, verm. 22. September 1849 mit

Friedrich Frhrn von Liliencron († 28. Januar 1893 zu Altenburg), Hzgl. sachsen-altenburg. Kammerherrn, GRat 2c. [Altenburg.]

7) Blanca, geb. 4. Januar 1827, Zwillingsschwester der Vorgenannten, verm. 4. Oktober 1847 mit Nicolaus Grafen von Luckner († 25. April 1880) auf Schulenburg, Premierleutnant und Adjutanten der schleswig-holsteinischen Kavalleriebrigade. [Berlin.]

8) Charlotte Juliane, geb. 18. April 1822, verm. 26. September 1852 mit Marcel von Arnim (†).

9) Felix Walter, geb. 17. Februar 1831[1]). [In Amerika.]

† Josef Franz Christian (geb. 9. Januar 1797, † 5. April 1871, Erbherr auf Borstel und Holm, Ehrenritter des Johanniterordens, Kön. dän. Kammerherr und Rittmeister a. D., verm. 7. April 1820 mit Julia Gräfin von Reventlow [geb. 21. August 1798, † 3. Juli 1881]).

Kinder: 1) † Adalbert Heinrich Friedrich (geb. 12. Januar 1821, † 9. August 1875 zu Gersau in der Schweiz), Erbherr auf Borstel, Kön. preuß. Regierungsrat a. D., verm. I) 8. März 1851 mit Rudolfine (geb. 31. August 1831, † 27. April 1855), des Carl Friedrich Georg von Ahlefeldt auf Sartorf und Eschelsmarck in Schleswig und der Friederike geb. von Klöcker Tochter; II) 20. Dezember 1856 mit

Ida von Ahlefeldt, geb. 5. August 1838, Schwester der Vorigen. [Borstel.]

Kinder: a) 1r **Ehe:** (1) † Rudolf Adolf Julius (geb. 17. April 1855, † 19. März 1893 zu Anklam), Kön. preuß. Hauptmann a. D., verm. 3. November 1885 zu Anklam mit

Else, geb. 30. Januar 1867 zu Torgau, des † Rudolf von Krähwel, Kön. preuß. Premierleutnants im 4. thüring. Inf.-Regt Nr. 72, und der † Therese geb. von und zu Mannsbach Tochter. [Berlin.]

Kinder: (a) Rudolf-Adalbert (Rolf) Conrad, geb. 12. März 1888 zu Metz.

(b) Therese Rosamunde Elisabeth, geb. 23. Mai 1890 zu Metz.

(c) Klaus Wulf Sigesmund, geb. 4. November 1891 zu Metz.

(d) Werner Lothar Richard, geb. 1. Dezbr 1892 zu Pamitz.

— b) 2r **Ehe:** (2) Ella (Elise) Josefine Helene Wilhelmine, geb. 19. April 1859, verm. 10. Mai 1882 zu Borstel mit Moritz von Kraatz-Koschlau, Kön. preuß. Generalmajor a. D. [Braunschweig.]

(3) Josef Ernst Adolf, geb. 4. November 1861 zu Glückstadt, Erbherr auf Borstel und Holm in Holstein, Kön. preuß. Premierleutnant im hannov. Husarenregt Nr. 15, kommandiert zur Dienstleistung beim Großen Generalstab, verm. 30. September 1887 zu Hamm bei Hamburg mit

Elisabeth von Ohlendorff, geb. 21. Januar 1867 (s. Taschenbuch der Freiherrlichen Häuser).

(4) Hedwig Sofie Anna Eugenie, geb. 9. Mai 1863, exspekt. auf Itzehoe.

---

[1]) Soll 1887 oder 1888 gestorben sein.

(5) Julia Charlotte Ernestine, geb. 31. Juli 1866, erspekt. auf Itzehoe.

2) Sofie Magdalena Friederike, geb. 19. November 1829, verm. 1853 mit Carl Frank, Pastor emer. [Hannover.]

3) Traugott Adalbert Ernst, geb. 16. Juni 1831, Kön. preuß. Regierungspräsident zu Magdeburg, verm. 9. Juni 1865 mit

Lily (Adelaide) Gräfin von Reventlow a. d. H. Kaltenhof, geb. 31. August 1840.

Kinder: (1) Eberhard Josef Georg, geb. 19. August 1866 zu Flensburg.

(2) Adelaide Marie Elisabeth, geb. 11. April 1868 zu Flensburg, verm. 6. Oktober 1891 mit Ernst Frhrn von der Reck, Kön. preuß. Regierungsassessor zu Düsseldorf.

(3) Elisabeth Georgine Magda, geb. 8. Juli 1869 zu Eckernförde, erspekt. auf Preetz.

(4) Leopold Sigismund Hunold Josef, geb. 11. Juli 1870 zu Eckernförde, Kön. preuß. Leutnant im 1. Garderegt zu Fuß.

(5) Marie Ottilie Adline, geb. 26. September 1872 zu Koblenz, verm. 27. Februar 1893 zu Bordesholm mit Eduard von Jena, Kön. preuß. Generalleutnant und Kommandeur der 7. Division.

(6) Theodor Christian Traugott, geb. 9. Juli 1874 zu Koblenz.

4) Hermann Otto Ernst, geb. 4. Januar 1837. [Plön in Holstein.]

5) Nicolaus Ludwig Eugen, geb. 29. Dezember 1838, Kön. preuß. Leutnant a. D. und Landrat des Kreises Schievelbein, vermählt I) 15. Mai 1872 zu Geiglitz mit Else (geb. 2. Oktober 1847, † 4. November 1874 zu Schievelbein), des Leopold Julius von der Osten auf Geiglitz im Kreise Regenwalde, Reg.-Bezirk Stettin, Kön. preuß. Landrats a. D., Tochter; II) 30. November 1877 zu Geiglitz mit deren Schwester

Käthe (Katharina) Clara Gertrud von der Osten, geb. 2. Februar 1860.

Kinder 2r Ehe: (1) Elisabeth Dorothee Leopoldine, geb. 4. Juli 1879 zu Schievelbein.

(2) Wolf Emmo Josef, geb. 2. Mai 1883 zu Schievelbein.

Vatersbruder.

† Carl Ludwig († 1. März 1814, Kön. dän. Generalleutnant, Gouverneur von Kopenhagen und Ordensmarschall, verm. mit Charlotte Lucie Gräfin von Dernath [† 18. August 1828]).

Söhne: 1. † Wolf Heinrich Friedrich Carl (geb. 30. Januar 1789, † 4. April 1878), Fideikommißherr auf Rantzau, Hohenhof und Hohensasel in Holstein, Dr. phil., Ehrenritter des Johanniterordens und Kön. dän. Kammerherr, verm. I) 14. November 1814 mit Julie Friederike Gräfin von Baudissin a. d. H. Knoop (geb. 9. Januar 1784, † 15. März 1836); II) 26. Oktober 1840 mit

Sofie, des † Michael Kaskel, Kön. sächs. Kommerzienrats, und der Sara geb. Schlesiger Tochter. [Dresden.]

2. † Heinrich August (geb. 28. Juli 1793, † 7. März 1834, erbte 1811 von seinem Großoheim Johann Carl, letztem Grafen von Zinzendorf-Pottendorf, die in Niederoesterreich gelegenen Güter Karlstetten, Toppel und Wasserburg [und nahm mit kgl. dänischer Genehmigung d. d. 13. Januar 1816 (Patent vom 14. August 1829) dessen Namen und

Wappen an, ward auch mit dem Oberst-Erblandjägermeisteramt in Oesterreich unter der Enns belehnt]; verm. 15. Mai 1817 mit Freya Gräfin von Luckner [geb. 14. August 1796, † 29. März 1859]).

Sohn: † Carl Wolf Julius Nicolaus Adam Magnus Graf von Baudissin-Zinzendorf, Graf von Pottendorf, Freiherr von Teuffel (geb. 15. Februar 1818, † 29. Mai 1878), Herr auf Karlstetten, Toppel und Wasserburg, K. K. Oberst-Erblandjägermeister in Niederoesterreich, verm. 5. Februar 1847 mit

Juliane Gräfin von Baudissin, geb. 2. März 1828 (s. unten). [Wasserburg.]

Kinder: (1) Auguste Wilhelmine, geb. 13. April 1849 zu Wasserburg, Konventualin des adeligen Klosters zu Preetz.

(2) Marie Henriette, geb. 3. Januar 1854 zu Wasserburg, Schulfräulein des adeligen Klosters zu Preetz.

(3) Anna Josefine, geb. 14. Januar 1856 zu Wasserburg, Schulfräulein des adeligen Klosters zu Preetz.

(4) Ida Luise, geb. 26. Mai 1860 zu Wasserburg, erspekt. auf Itzehoe.

(5) Karl Ludwig Graf von Baudissin-Zinzendorf, Graf von Pottendorf, Freiherr von Teuffel, geb. 3. März 1862 zu Wasserburg, Fideikommißherr auf Rantzau, Hohenhof und Hohensasel in Holstein, Mitbesitzer (in Gemeinschaft mit seinen Schwestern) der Güter Karlstetten, Wasserburg und Toppel in Niederoesterreich, K. K. Oberst-Erblandjägermeister in Niederoesterreich, verm. 23. Januar 1892 mit

Nora Molly Luise, geb. 9. Dezember 1871, des Wolf von Buchwaldt auf Rögen und der Marie geb. von Carstenn-Lichterfelde Tochter. [Rantzau.]

Tochter: Charlotte Marie Juliane, geb. 6. Februar 1893 zu Rantzau, erspekt. auf Preetz.

(6) Juliane Charlotte, geb. 11. Mai 1867 zu Wasserburg, erspekt. auf Itzehoe.

† Hermann Wilhelm (geb. 2. Oktober 1798, † 13. Mai 1891 zu Freiburg i. Br.), Grhzgl. oldenb. Kammerherr und Kön. dän. Hofjägermeister, verm. I) 7. August 1825 mit Auguste Andrea [geb. 21. August 1798, † 9. Februar 1845], des † Christof Henning von Witzleben a. d. H. Elmeloe und Hude, Grhzgl. oldenb. Kammerherrn und Kön. dän. Hauptmanns, und der † Friederike geb. Gräfin zu Stolberg-Stolberg Tochter; II) 1846 mit Ida Kohl [geb. 25. Juli 1814, † 25. Dezember 1888]).

Kinder: a) 1r Ehe: 1) Juliane Charlotte Heningia, geb. 2. März 1828, verm. 5. Februar 1847 mit Carl Grafen von Baudissin-Zinzendorf († 29. Mai 1878) (s. oben).

) Charlotte Susanne Caroline Mathilde Henriette Ernestine, geb. 21. Januar 1831, verm. 8. August 1854 mit August von Rumohr auf Drült († 10. Dezember 1888).

- b) 2r Ehe: 3) Wolf Wilhelm Friedrich, geb. 26. September 1847 zu Sofienhof bei Preetz, Dr. theol. et phil., Kön. preuß. ordentl. Professor in der theologischen Fakultät der Universität Marburg und Mitglied der Deutschen Morgenländischen Gesellschaft

4) Agnes Luise Ottilie, geb. 18. Juni 1850, Schulfräulein des adeligen Klosters zu Itzehoe.
5) Hans Hermann Georg Adolf, geb. 30. Juli 1851, Kaiserl. deutscher Amtsrichter zu Mülhausen im Elsaß.

(Baworów-) Baworowski.

[Katholisch. — Oesterreich (Galizien). — Galiz. Grf. 19. Februar (Diplom d. d. Wien 27. Juli) 1779. — W.: Prus II (Wilczekosy). — S. Handbuch, S. 37.]

I. Linie.

† Josef Marian Matthäus Graf von Baworów-Baworowski († 3. August 1885), K. K. Kämmerer und erbl. Mitglied des Herrenhauses des oesterr. Reichsrats, verm. 2. Juni 1863 zu Wien mit
Franziska Gräfin zu Hardegg, geb. 18. Dezember 1844, StkrD. und K. u. K. PD.

Kinder: 1. Emil, geb. 24. Dezember 1864 zu Wien, Fideikommißherr und erbl. Mitglied des Herrenhauses des oesterr. Reichsrats, K. u. K. Kämmerer und Leutnant der Res. des Dragonerregts Prinz Albrecht von Preußen Nr. 6.
2. Rudolf, geb. 30. November 1865 zu Wien.
3. Franziska, geb. 22. März 1867 zu Wien, verm. 17. November 1888 zu Lemberg mit Witold Grafen Ostrowski.
4. Maria-Pia, geb. 2. Juli 1869 zu Wien.
5. Sofie, geb. 24. Mai 1880 zu Wien.

Schwestern.

1. Maria Caroline Josepha, geb. 1. November 1823, StkrD. und K. u. K. PD., verm. 16. Februar 1848 mit Agenor Grafen Gołuchowski († 3. August 1875), K. K. Kämmerer, GRat ꝛc. ꝛc.
2. Pauline, geb. 21. Dezember 1832, Erbfrau der Herrschaften Janów, Młyniska, Kobylowloki und Słobodka im Tarnopoler Kreise in Galizien, verm. 16. Januar 1853 mit Wladimir Grafen Łoś von Grodków († 2. Juni 1873), Erbherrn der Herrschaften Dołżanka und Demamorycz, galizischem Landtagsabgeordneten. [Młyniska und Lemberg.]

II. Linie.

Viktor Graf von Baworów-Baworowski, geb. 1825 (des 20. November 1840 † Grafen Josef, K. K. Kämmerers ꝛc., Sohn), Erbherr der Herrschaften Myszkowice, Łuka, Krowinka, Łoszniów und Baworów im Tarnopoler Kreise in Galizien.

Bruder.

Wenzel, geb. 1827, Herr der Herrschaften Koltow, Krzywe, Podwołoczyska ꝛc. in Galizien, K. K. Rittmeister a. D., verm. 10. Juni 1853 mit Sofie Gräfin Starzeńska (geb. 1834, † 9. Oktober 1886).

Söhne: 1. Michael Viktor Anton, geb. 13. Juni 1860, Erbherr der Herrschaft Sorocko im Tarnopoler Kreise, K. u. K. Kämmerer und Leutnant der Res. des Ulanenregts Kaiser Alexander II. von Rußland Nr. 11, verm. 21. September 1886 zu Lemberg mit
Marie Gräfin Dunin-Borkowska, geb. 5. September 1862, StkrD. [Sorocko.]
Töchter: 1) Sofie Marie, geb. 21. Juli 1887 zu Biszkowice.
2) Marie Cölestine Viktoria, geb. 7. Februar 1890 zu Lemberg.
2. Josef Gabriel Carl, geb. 26. Januar 1862, Herr auf Bieniawa im Tarnopoler Kreise.

Vatersbruder.

† Michael (geb. 1789, † 11. Juli 1872, Herr auf Smolanka, Skomorochy, Poznanka gniła, Proszowa, Podkamień, Suszno, Dmytrów, Sieniawa, Bryben und Jakusz, K. K. Kämmerer, verm. mit Johanna [geb. 1820, † 1889], des † Franz Ritters Mora von Korytowski, Herrn der Stadt Tarnopol ꝛc., Landesschwertträgers der Königreiche Galizien und Lodomerien, und der † Nicodema geb. Gräfin Zabielska von Zabiele Tochter).
Kinder: 1. Leontine, geb. 1837, verm. 1854 mit Leopold Grafen Starzeński auf Jaykowice ꝛc.
2. Ladislaus, geb. 1841, Herr auf Ostrów, Toporów, Germakówka, Poznanka gniła, Skomorochy, Proszowa, Smolanka, Suszno, Budzanów, Uscie biskupie, Byszki, Potok und Sokołowka (über 45 000 Joch) in Galizien, Ehrenritter des souver. Malteserordens, K. u. K. Kämmerer, verm. 2. Juni 1866 mit
Marie, geb. 1846, des Ritters Erasmus von Korytowski zu Płotycz, K. u. K. Kämmerers, und der Malwine geb. Gräfin Starzeńska Tochter, StkrD. [Ostrów bei Tarnopol.]
Söhne: 1) Michael, geb. im Oktober 1868, Dr. jur., K. u. K. Leutnant der Reserve des Dragonerregts Nr. 10.
2) Georg, geb. im Dezember 1870.

Bayrstorff.

katholisch. — Bayern. — Bayr. Adel und Freiherrenstand 1. (immatrikuliert 2.) Oktober 1823 und 27. Oktober (immatrikuliert 21. November) 1827; bayr. Grf. 5. (immatrikuliert 19.) Mai 1841. — S. Jahrg. 1877, S. 70.]

Franziska Sofie Gräfin von Bayrstorff, geb. 10. Oktober 1827, Ehrendame des Kön. bayr. Theresien- und Dame des St. Elisabethen-Ordens, Kaiserl. brasilian. Palastdame, verm. 7. Juli 1845 mit Paulo Visconde de Almeida († 5. April 1874), Kön. portugies. und Kaiserl. brasilian. Kammerherrn.

Beaufort.

(S. Goth. Hofkalender, III. Abteilung.)

Beckers zu Westerstetten.

[Lutherisch und katholisch. — Ungarn. — Kurpfälz. Adel d. d. Schwetzingen 13. September 1729 (für Heinrich Anton); Reichsritter mit „Edler von" d. d. Wien 23. Januar 1738 (für denselben); kurpfälz. Frhr. d. d. Mannheim 1. Juli 1742 (für denselben); Reichsgrf. und bayr. Grf. 24. September 1790 (vom Kurfürsten Carl Theodor von Pfalzbayern, als Reichsvikar, s. Jahrg. 1867, S. 68); Indigena in Ungarn 1802. — S. Handbuch, S. 39.]

† Heinrich Alfred Albert Nicolaus Graf von Beckers zu Westerstetten (geb. 12. Februar 1846, † 6. September 1887 [des 19. September 1867 † Grafen Alfred, K. K. Kämmerers und Oberst a. D., Sohn]), K. K. Kämmerer und Rittmeister a. D., verm. 11. Oktober 1870 mit

Marie Gräfin zu Solms-Wildenfels, geb. 31. August 1845 (lutherisch; s.-Goth. Hofkalender, II. Abteilung). [Meran.]

Söhne (lutherisch): 1. Friedrich-Albert Heinrich Magnus Nicolaus, geb. 13. Oktober 1873 zu Wildenfels im Königreich Sachsen.
2. Heinrich Alfred Andor Carl, geb. 31. Juli 1875 zu Bregenz.

Schwester.

Albertine, geb. 11. Februar 1852 zu Bruck a. d. Leitha (katholisch), Ehrendame des adeligen Damenstifts in Graz.

Vatersgeschwister. (Katholisch.)

1. Stefanie, geb. 15. Dezember 1824, verm. 4. April 1846 mit Josef Grafen Castelnau († 19. März 1865), K. K. Generalmajor a. D.
2. Emil, geb. 7. Juni 1826, K. u. K. Kämmerer und Feldmarschall-Leutnant a. D., verm. 27. September 1852 mit

Henriette Gräfin von Wickenburg, geb. 26. Dezember 1823, StkrD. [Linz in Oberoesterreich.]

3. † Alfons (geb. 24. Mai 1828, † 16. Mai 1891 zu Preßburg), K. u. K. Kämmerer, Oberst und Kommandant des Kön. ungar. 5. Gendarmeriedistrikts, verm. I) 5. April 1853 zu Zircz in Ungarn mit Amalie Freiin Spleny von Miháldy (geb. 20. März 1814, † 19. August 1868); II) 15. Juni 1874 zu Preßburg mit

Sidonie verwitweter Sipeky von Paks, geb. Piacsek von Herés von Olahság.

4. † Oscar (geb. 23. Dezember 1832, † 3. Juli 1866), K. K. Kämmerer und Hauptmann im Infanterieregt Herzog Bernhard von Sachsen-Meiningen Nr. 46, verm. 16. Januar 1856 mit

Elise Henriette Marie Grant, geb. 28. September 1827.

Sohn: Friedrich Heinrich Alfred Eduard Josef, geb. 21. November 1856, verm. 1. Juni 1891 mit

Rosa verw. Pauer de Budahegy, geb. von Jelcich. [Fiume.]

Behr (und Behr-Negendank).

[Lutherisch. — Lüneburg. Uradel, bereits seit dem 13. Jahrhundert in Pommern. — S. Jahrgang 1880, S. 71.]

A. Haus Behrenhoff*.

[Preuß. Grf. nach dem Rechte der Erstgeburt d. d. Berlin 24. Dezember 1877 (für Carl Felix Woldemar von Behr auf Behrenhoff, s. unten). Der Grafentitel ist zugleich an den Besitz des Fideikommisses Behrenhoff (669 Hekt.) mit Müssow (609 Hekt.) und Cammin (296 Hekt.) im Kreise Greifswald geknüpft.]

Carl Felix Woldemar Graf von Behr, geb. 23. Juli 1835 zu Behrenhoff, Fideikommißherr, sowie Herr der Güter Dargezin (662 Hekt.), Fritzow (166 Hekt.), Hinrichshagen (248 Hekt.) und Carbow (622 Hekt.), zweier Bauernhöfe in Kölzin (81 Hekt.) und der Liegenschaften in der Stadt-Feldmark Greifswald im Kreise Greifswald, Rechtsritter des Johanniterordens, Kön. preuß. Landrat des Kreises Greifswald, verm. 21. Juni 1864 mit Caroline Freiin von Krassow (geb. 14. Januar 1846, † 11. Mai 1887 zu Greifswald). [Behrenhoff bei Gützkow.]

Kinder: 1. Carl Friedrich Felix von Behr, geb. 24. April 1865, Kön. preuß. Regierungsassessor und Leutnant der Reserve des Garde-Kürassierregts.

2. Hedda Clementine Emmy Jeannette Auguste von Behr, geb. 29. Juni 1866, verm. 2. Oktober 1885 zu Behrenhoff mit Dr. jur. Hugo von Marck, Kön. preuß. Staatsanwalt zu Greifswald, Leutnant der Reserve des 3. Garde-Grenadierregts Königin Elisabeth.

3. Carl Hans Otto Claus von Behr, geb. 23. Mai 1869, Kön. preuß. Leutnant a. D. [Fritzow bei Gützkow.]

4. Carola Marie Frida Johanna Ellen von Behr, geb. 22. März 1872.

5. Gertrud Marie Theda Pauline Erdmute von Behr, geb. 18. April 1873.

6. Carl Hans Robert Emil Detloff von Behr, geb. 22. Juli 1877.

7. Elsa Carola Hedda Agnes Eva von Behr, geb. 14. April 1886 zu Greifswald.

B. Haus Bandelin*.

[Preuß. Freiherr d. d. Babelsberg 2. Juni 1865 (für die Person des Felix Wilhelm Leonhard von Behr auf Bandelin); preuß. Grf. nach dem Rechte der Erstgeburt d. d. Berlin 23. Januar 1878 (für denselben, s. unten). Der Grafentitel ist zugleich an den Besitz des Fideikommisses Bandelin mit Stresow und Hohenmühl im Kreise Greifswald geknüpft.]

Felix Wilhelm Leonhard Graf von Behr (geb. 29. Januar 1834, † 16. Juni 1894 zu Bandelin), Fideikommißherr, verbunden mit einem Geldfideikommiß und einer Seniorats-Stiftung, Erbherr auf Schlagtow, Kiesow, Groß- und Klein-Bestland im Kr. Greifswald, Rechtsritter des Johanniterordens, Kön. preuß. Kammerherr, verm. 31. Mai 1858 mit Mathilde, geb. 9. März 1841, des † Degener Bernhard Leonhard

von Buggenhagen, Kön. preuß. Kammerherrn, und der Emma geb. von Luck a. d. H. Borrentin Tochter. [Bandelin bei Gützkow.]

Kinder: 1. Felix Ulrich Graf von Behr, geb. 21. Oktbr 1861, Fideikommißherr, Kön. preuß. Leutnant der Reserve des 3. Garde-Ulanenregts.

2. Ursula von Behr, geb. 10. Februar 1864, verm. 19. Juni 1883 zu Bandelin mit Anton von Krosigk, Kön. preuß. Major à la suite des 3. Garde-Ulanenregts, persönl. Adjutanten Sr. K. H. des Prinzen Friedrich Leopold von Preußen.

3. Hugold Felix von Behr, geb. 28. Dezember 1866, Kön. preuß. Leutnant der Reserve des ostpreuß. Dragonerregts Nr. 10, Kammerjunker und beschäftigt beim Auswärtigen Amt.

4. † Eberhard Felix von Behr (geb. 12. März 1868 zu Bandelin, † 28. April 1894 zu Bandelin, Kön. preuß. Leutnant der Reserve des Garde-Jägerbataillons).

5. Günther Felix von Behr, geb. 5. Februar 1873.

C. Behr-Negendank.

[Preußen (Provinz Pommern) und Mecklenburg-Schwerin. — Namen- und Wappenvereinigung mit Negendank seit 1767; preuß. Grf. d. d. Königsberg 18. Oktober 1861 (s. Jahrg. 1863, S. 66); Erbküchenmeister des Fürstentums Rügen und der Lande Barth 8. Juni 1865. Das 1785 gestiftete Fideikommiß Semlow, bestehend aus den Gütern Semlow, Carlshof, Palmzin, Woosen, Stormsdorf, Weitenhagen (11 000 Morgen), ist mittels Familienvertrags vom 10. November 1868 durch Einverleibung der Güter Behrenwalde, Katzenow und Koitenhagen vergrößert und durch Allerhöchsten Erlaß d. d. 14. Dezember 1868 dem jedesmaligen Inhaber des erweiterten Fideikommisses Semlow ein erblicher Sitz im preußischen Herrenhause verliehen worden. — Beschreibung des Wappens im Jahrgang 1871, S. 69; Stammtafel im Jahrg. 1870, S. 84. — S. Jahrg. 1863, S. 64.]

Ulrich Carl August Wilhelm Hermann Axel Graf von Behr-Negendank, geb. 9. Mai 1826, Erb- und Schloßgesessener auf Semlow c. p., sowie Herr auf Dölitz und Kranichshof in Mecklenburg-Schwerin, Erbküchenmeister des Fürstentums Rügen und der Lande Barth, erbl. Mitglied des preuß. Herrenhauses, Rechtsritter des Johanniterordens, Kön. preuß. Kammerherr und Wirkl. GRat mit dem Prädikat „Exzellenz", verm. 20. Mai 1854 zu Berlin mit

Elma Gräfin zu Inn- und Knyphausen, geb. 11. Juni 1834, Dame des Luisenordens. [Semlow in Neuvorpommern.]

Kinder: 1. Elma Sofie Luise Caroline Hyma Auguste, geb. 21. Juli 1855, verm. 1. Oktober 1875 zu Semlow mit Arthur Grafen von Klinckowstroem, Kön. preuß. Oberstleutnant und Kommandeur des Garde-Kürassierregts.

2. Elisabeth Henriette Pauline Luise Alexandra, geb. 24. November 1861, verm. 30. Juni 1883 zu Semlow mit Theodor Grafen von Bismarck-Bohlen, Kön. preuß. Rittmeister a. D.

3. August Ludwig Friedrich Hugold Carl, geb. 23. August 1866 zu Berlin, Herr auf Plennin bei Semlow, Kön. preuß. Leutnant der Reserve des 1. Garde-Dragonerregts Königin von Großbritannien und Irland, verm. 12. Juli 1893 zu Ivenack mit

Cecilie Freiin von Maltzahn, geb. 12. September 1873 (s. den Artikel „Plessen" in diesem Taschenbuch).

Beissel von Gymnich

(a. d. H. der Herren von Gymnich).

[Katholisch und lutherisch. — Preußen (Rheinprovinz). — Jülich-kölnischer Uradel; preuß. Grf. d. d. Berlin 17. Januar 1816. — Stammtafel im Jahrgang 1870, S. 88. — S. Handbuch, S. 40.]

Otto Graf Beissel von Gymnich, geb. 18. April 1851 (des 8. Januar 1881 † Grafen Friedrich, Kön. preuß. Oberstleutnants a. D., Sohn), Erbherr der Rittergüter Frens, Blens und Schmidtheim, Kön. preuß. Kammerherr und Landrat des Kreises Bergheim, verm. 9. Januar 1877 zu Würzburg mit

Auguste Freiin von Künsberg, geb. 26. Oktober 1854. [Koblenz.]

Kinder: 1. Franz Friedrich, geb. 12. Januar 1878 zu Poppelsdorf bei Bonn.
2. Marie Magdalena, geb. 7. Dezember 1878 zu Endenich bei Bonn.
3. Carl Hubert Maria, geb. 26. Dezember 1879 zu Schmidtheim.
4. Otto Carl Friedrich Hubert, geb. 23. Januar 1882 zu Schmidtheim.
5. Franz-Carl Hubert, geb. 20. März 1884 zu Schmidtheim.
6. Clemens Hubert Maria, geb. 4. Januar 1889 zu Frens.
7. Eugen Hubert Maria, geb. 23. Oktober 1893 zu Frens.

Bruder.

Carl, geb. 28. April 1859 zu Köln, Kön. preuß. Hauptmann im 4. Garderegt zu Fuß, verm. 29. September 1888 mit

Marie geschiedener von Kamptz, geb. Freiin von und zu der Tann-Rathsamhausen, geb. 30. Mai 1858 (lutherisch).

Söhne (lutherisch): 1. Eginhard Wassa Berthold, geb. 25. Dezember 1889 zu Berlin.
Dankmar Ernst Eberhard, geb. 31. Januar 1891 zu Spandau.

Vatersbruder

aus des Großvaters zweiter Ehe.

Adolf (geb. 15. November 1813, † 5. März 1887 zu Düsseldorf, Kön. preuß. Oberstleutnant a. D., verm. 21. September 1858 mit Dorothea Alexandrine Luise Amélie [geb. 13. April 1841, † 9. Januar 1890 zu Düsseldorf], des † Alexander Grafen Batowski auf Mösdroff im Grhzgt. Luxemburg, und der † Celenie Baronin Le Clement de Taintegnies Tochter).

Kinder: 1. Richard Alexander Hubert, geb. 3. September 1860 zu Münster, Kön. preuß. Premierleutnant im Kürassierregt Graf Geßler (rhein.) Nr. 8, verm. 29. September 1887 mit
Mathilde Schaaffhausen.
Luise Marie Magdalene, geb. 3. September 1862 zu Münster.
Camilla Ferdinandine Marie, geb. 27. Juli 1863 zu Münster.
Emmerich Friedrich Stefan, geb. 23. Oktober 1865 zu Münster,

Kön. preuß. Leutnant im Füs.-Regt General-Feldmarschall Prinz Albrecht von Preußen (hannov.) Nr. 73, verm. . . . . 1890 mit
Elisabeth, geb. 23. Oktober 1865 (protestantisch), des † Gustav von Orlich, Kön. preuß. Majors, und der Elisabeth geb. von Beisel Tochter.
5. Hermann Maria Felix, geb. 30. Mai 1867 zu Koblenz, Kön. preuß. Leutnant im 3. Garderegt zu Fuß.
6. Clementine Maria Magdalena, geb. 13. August 1869 zu Koblenz.
7. Stefanie Maria Dorothea, geb. 13. Dezbr 1871 zu Düsseldorf.
8. Melanie Antonie Clotilde Marie, geb. 29. Dezember 1872 zu Düsseldorf.
9. Antonie Ottilie Maria, geb. 6. März 1875 zu Düsseldorf.
10. Mauritia Caroline Maria, geb. 30. September 1876 zu Düsseldorf.
11. Hedwig Sofie Emilie Maria, geb. 20. November 1878 zu Düsseldorf.
12. August Alexander Maria, geb. 30. März 1881 zu Düsseldorf.

Belcredi.

[Katholisch. — Oesterreich (Mähren und Böhmen). — Patrizier von Pavia; erbländ.-oesterr.-lombard. Marchese d. d. Wien 5. Juli 1721; böhm. Grf. d. d. Wien 27. Oktober 1769; böhm. Inkolat d. d. Wien 5. November 1769. — Besitzstand im Jahrgang 1859, S. 66. — S. Handbuch, S. 40.]

Egbert Graf von Belcredi, geb. 2. September 1816 (des 5. September 1838 † Grafen Eduard, K. K. Rittmeisters a. D., Sohn), Herr der Herrschaften Ingrowitz, Lösch, Bosenitz ꝛc., K. u. K. Wirkl. GRat, verm. 5. März 1848 mit Christiane Gräfin von Nostitz-Rieneck (geb. 13. Oktbr 1820, † 12. Januar 1877), StkrD. [Schloß Lösch bei Brünn.]

Geschwister.

1. Almerie, geb. 8. Oktbr 1819, StkrD. und K. u. K. PD., verm. 14. Oktober 1845 zu Lösch mit Hugo Prinzen von Thurn und Taxis († 28. Novbr 1889), K. u. K. Kämmerer, GRat und Reichsrat.
2. Edmund, geb. 22. Mai 1821, K. K. Oberst a. D., verm. 24. April 1866 zu Prag mit Therese Prinzessin von Thurn und Taxis (geb. 5. Februar 1824, † 26. November 1889 zu Ingrowitz), StkrD. [Schloß Ingrowitz in Mähren.]
3. Richard, geb. 12. Februar 1823, Ritter des Ordens vom Goldenen Vließe, K. u. K. Kämmerer, Wirkl. GRat, Staatsminister a. D. und Präsident des Verwaltungsgerichtshofes, auch Mitglied des Herrenhauses des oesterr. Reichsrats auf Lebenszeit, verm. 17. August 1854 zu Graz mit
Anna Freiin von Welden, geb. 15. Mai 1834, StkrD. und K. u. K. PD. [Gmunden in Oberoesterreich.]
Kinder: 1) Ludwig Egbert, geb. 4. Februar 1856, Dr. jur., K. u. K. Kämmerer, verm. 15. Juli 1885 zu Ullstadt mit

Marie Freiin von und zu Franckenstein, geb. 25. Dezember 1859, StkrD.

Kinder: (1) Egbert Richard Georg Ludwig, geb. 8. März 1887 zu Lösch.

(2) Maria Anna Therese Josepha, geb. 5. Juni 1888 zu Lösch.

(3) Richard Georg Ludwig Friedrich Eduard Aloysius, geb. 11. August 1891 zu Lösch.

2) Marie Caroline, geb. 6. Mai 1858, StkrD., verm. 3. Oktober 1882 zu Gmunden mit Maximilian Frhrn von Vittinghoff genannt Schell zu Schellenberg, K. u. K. Kämmerer und Rittmeister im Landwehr-Dragonerregt Nr. 3.

3) Caroline Christiane, geb. 20. November 1863.

Béldi von Úzon.

[Katholisch. — Ungarn (Siebenbürgen). — Ein altes siebenbürgisches Adelsgeschlecht; siebenbürg. Grf. 15. Oktbr 1770. — S. Jahrg. 1884, S. 78.]

† Franz Graf Béldi von Úzon (geb. 1798, † 3. Januar 1881), K. K. Kämmerer, Obergespan des Kokelburger Komitats, verm. 1842 mit Sofie Daniel von Vargyas. [Klausenburg.]

Söhne: 1. Akos (Achatius), geb. 19. Dezember 1846, Obergespan des Klausenburger Komitats und der Stadt Klausenburg, verm. 1871 mit

Emma Gräfin Bethlen von Bethlen, geb. 1848. [Klausenburg.]

Kinder: 1) Franz, geb. 23. September 1872.

2) Emma, geb. . . . . 1873.

3) Sofie, geb. . . . . 1874.

4) Clara, geb. . . . . 1878.

2. Coloman, geb. 3. Juni 1851, verm. 15. Mai 1876 mit Elisabeth Freiin Huszár von Mezö-Kövesd. [Bald.]

Kinder: 1) Elisabeth, geb. im Juli 1877.

2) Georg, geb. im Dezember 1878.

3) Rosalie, geb. im Juni 1880.

4) Coloman, geb. im Januar 1882.

5) Judith, geb. . . . . 1885.

6) Gregor, geb. . . . . 1887.

Bruder.

Georg (geb. 1801, † 23. September 1877 zu Klausenburg), K. K. Kämmerer und GRat, Präsident der Finanz-Landesdirektion für Siebenbürgen, verm. 31. Januar 1846 mit

Adalberta Freiin von Bruckenthal, geb. 24. April 1826. [Klausenburg.]

Töchter: 1. Georgine, geb. 24. August 1859, verm. 11. November 1878 zu Klausenburg mit Josef Frhrn Bálintitt von Tövis, K. u. K. Kämmerer.

2. Adalberta, geb. 14. April 1863, verm. 17. Januar 1882 zu Klausenburg mit Valentin Grafen Bethlen von Bethlen.

Bellegarde.

[Katholisch. — Oesterreich (Steiermark und Schlesien). — Wappenbesserung (Kaiserl. Doppeladler) d. d. Brüssel 13. September 1540; savoyischer Marquis des Marches und Conte d'Entremont (in der Primogenitur) d. d. Turin 14. Juni 1682 (vom Herzog Victor Amadeus); Inkolat in Böhmen als Graf d. d. Preßburg 13. September 1741 (für Johann Franz). — S. Jahrgang 1866, S. 44, und Handbuch, S. 42]

I. Steierische Linie.

(Im Mannesstamme erloschen.)

† Otto Heinrich Friedrich Graf von Bellegarde (geb. 5. Mai 1834, † 9. November 1892 zu Klein-Lichtenstein [des 1. November 1848 † Grafen Friedrich, K. K. Kämmerers und Majors a. D., Sohn]), K. u. K. Kämmerer und Major a. D., verm. 23. Januar 1864 zu Pöllau mit

Caroline Gräfin von Stadion zu Thann- und Warthausen, geb. 1. November 1838 (s. Goth. Hofkalender, II. Abteilung). [Klein-Lichtenstein bei Bruck a. d. Mur.]

Geschwister.

1. † Heinrich Noyel, Marquis des Marches, Conte d'Entremont, Baron de Mons (durch Cession seines ältern Bruders Grafen Otto d. d. 5. Mai 1867; geb. 11. Oktober 1843, † 10. Januar 1890 zu Graz), K. K. Kämmerer und Oberleutnant a. D., verm. 31. August 1871 zu Niemes mit

Paula Gräfin Hartig, geb. 4. Oktober 1849, StkrD. [Graz.]

Tochter: Lucie Auguste Julie Ernestine Marie, geb. 24. Juni 1872 zu Klingenstein bei Graz, verm. 9. Septbr 1893 mit Oscar Grafen Christalnigg von und zu Giliţstein, K. u. K. Oberleutnant im Dragonerregt Nikolaus I., Kaiser von Rußland Nr. 5.

2. Anna Marie Ottilie, geb. 6. September 1845 zu Klingenstein, verm. 26. November 1872 zu Kornberg mit Anton Frhrn Puţ von Rolsberg († 7. März 1894), K. K. Oberleutnant a. D.

3. Emma Ottilie, geb. 9. März 1848, verm. 28. Februar 1870 zu Rom mit Charles François Grafen de Bardeau auf Kornberg in Steiermark, Ehrenritter des souver. Malteserordens.

II. Oesterreichisch-Schlesische Linie.

Franz Alexander Ernst Noyel Graf von Bellegarde, Marquis des Marches, Conte d'Entremont, geb. 18. Juni 1833 (des 21. Juni 1873 zu Wien † Grafen August, K. K. Kämmerers, GRats, Feldmarschall-Leutnants a. D. ꝛc., Sohn), Ehrenritter des souver. Malteserordens, K. u. K. Kämmerer, Wirkl. GRat, Obersthofmeister Ihrer K. u. K.

Hoheit der Frau Kronprinzessin-Witwe Erzherzogin Stephanie, Mitglied des Herrenhauses des oesterr. Reichsrats auf Lebenszeit, verm. 10. Mai 1857 zu Wien mit

Rudolfine Gräfin von Kinsky zu Wchinitz und Tettau, geb. 26. Juni 1836, StkrD. und K. u. K. PD. (s. Goth. Hofkalender, III. Abteil.). [Groß-Herrlitz bei Troppau in Oesterr.-Schlesien.]

Kinder: 1. August Maria Rudolf Emanuel Franz, geb. 26. Mai 1858, K. u. K. Kämmerer und Hauptmann im Generalstab, verm. 13. Januar 1887 mit Henriette Gräfin von Larisch-Moenich (geb. 17. März 1867, † 13. August 1892 zu Svetlau in Mähren), StkrD.

Töchter: 1) Maria Pauline Emanuela, geb. 13. Dezember 1888 zu Marburg in Steiermark.

2) Maria Gabriele Emanuela, geb. 17. Juni 1890 zu Groß-Herrlitz.

Rudolf Ferdinand Emanuel, geb. 28. Februar 1862, K. u. K. Kämmerer und Rittmeister im Dragonerregt Graf Paar Nr. 2, verm. 21. September 1891 zu Wien mit

arolina Gräfin Pejacsevich von Veröcze, geb. 18. Januar 1861.

Töchter: 1) Marie Rudolfine Caroline Dominica Emanuela, geb. 4. August 1892.

2) Wilhelmine Rudolphine Maria Theresia Franziska Josefe, geb. 12. Januar 1894.

Franz Josef Vincenz Emanuel, geb. 14. Juni 1866, Ehrenritter des souver. Malteserordens, K. u. K. Kämmerer, Statthaltereikonzipist und Leutnant der Reserve des Dragonerregts Graf Paar Nr. 2.

Felix Maria Michael Emanuel, geb. 28. September 1867, K. u. K. Kämmerer und Oberleutnant im Dragonerregt Fürst zu Windisch-Graetz Nr. 14.

Marie-Dorothea Wilhelmine Julie Paula, geb. 27. Juni 1873.

Schwester.

auline Marie, geb. 2. April 1830 zu Wien, Ehrendame des souver. Malteserordens, StkrD. und K. u. K. PD., Erste Assistentin des Sternkreuzordens, Ehrendame des Kön. bayr. Theresienordens, vormal. Obersthofmeisterin J. Majestät der Kaiserin Elisabeth von Oesterreich-Ungarn, verm. 15. April 1857 zu Wien mit Alfred Grafen von Königsegg-Aulendorf, K. u. K. Kämmerer und GRat, Generalmajor a. D. und vormal. Obersthofmeister J. Majestät der Kaiserin Elisabeth (s. Goth. Hofkalender, II. Abteil.).

Vatersbruder.

Heinrich (geb. 2. Dezember 1798, † 17. Juni 1871, K. K. Kämmerer und Feldmarschall-Leutnant a. D., verm. 19. Mai 1830 mit Pauline Gräfin von Wolkenstein-Trostburg [geb. 6. Mai 1805, † 11. Dezember 1884], StkrD.).

chter: Henriette, geb. 2. April 1831, verm. 6. Juli 1869 zu Wien mit Oscar Grafen Christalnigg von und zu Gilitzstein, K. K. Major a. D.

Belrupt-Tissac.

[Katholisch. — Oesterreich (Mähren und Schlesien). — Parmes. Grf. d. d. Parma 24. Dezember 1700 (vom Herzog Franz Farnese, s. Jahrg. 1872, S. 65); böhm. Inkolat d. d. Wien 21. Mai 1825 (für den Grafen Josef). — S. Handbuch, S. 43.]

Andreas Graf Belrupt-Tissac, geb. 6. Novbr 1813 (des 24. Januar 1863 † Grafen Josef, K. K. Kämmerers und Rittmeisters a. D., Sohn); lebt in Amerika; verm. 24. November 1839 mit Wilhelmine Freiin von Trapp (geb. 29. August 1818, † 4. Januar 1894 zu Olmütz).

Kinder: 1. Agnes Maximiliane Antonie, geb. 19. April 1845, verm. 5. Juni 1867 mit Friedrich Frhrn von Teuchert-Kauffmann, Edlem von Traunsteinburg, K. u. K. Wirkl. GRat und Feldzeugmeister a. D., Inhaber des Inf.-Regts Nr. 88.

2. August Leopold, geb. 18. September 1848.

Geschwister.

1. † Hugo (geb. 15. März 1816, † Ende August 1893 zu Olmütz), K. u. K. Kämmerer und Major a. D., verm. I) 28. April 1840 mit Julie Piatke (geb. 9. Oktober 1815, † 10. Juli 1856); II) 5. Oktober 1879 mit

Eleonore Ambró von Adamocz, geb. 23. März 1846, StkrD. [Olmütz.]

2. † Ferdinand (geb. 15. Juli 1817, † 26. Oktober 1887 zu Graz), K. K. Kämmerer und Oberst a. D., verm. mit

Maria Victoria Codeca. [Graz.]

Sohn: Ferdinand, geb. 5. Januar 1856, K. u. K. Hauptmann im Divisionsartillerieregt Nr. 37, verm. 19. September 1883 mit Josefine (geb. 16. Januar 1865, † 12. April 1885), des † Carl Torri von Dornstein, K. K. Generalmajors a. D., Tochter.

Sohn: Ferdinand, geb. 22. Juli 1884.

3. Gustav, geb. 11. September 1818 zu Troppau, Dr. theol., Thronassistent und Hausprälat Sr. Heiligkeit des Papstes, Bischof tit. von Germanicien, Weihbischof von Olmütz, Erster infulierter Prälat und Domdechant des Metropolitankapitels daselbst, jubilierter Priester. [Olmütz.]

4. Heinrich, geb. 17. Februar 1825, Abgeordneter und Landesausschuß-Beisitzer für den Landtag der Markgrafschaft Mähren, verm. 17. Oktober 1871 mit

Natalie Coronini Gräfin von Cronberg, geb. 28. Februar 1839. [Brünn.]

Kinder: 1) Erich, geb. 24. September 1874.
2) Helene, geb. 28. November 1875.
3) Friedrich, geb. 10. Oktober 1878.

5. Marie, geb. 29. Juni 1826, Assistentin des K. K. adelig-weltlichen Damenstifts „Maria-Schul" zu Brünn.

Vatersbruder.

† Franz (geb. 24. November 1780, † 2. Januar 1873 zu Johannisberg in Oesterr.-Schlesien, K. K. Kämmerer und Oberstleutnant a. D.,

verm. 2. Februar 1826 mit Antonia Gräfin von Sternberg-Rudelsdorf [geb. 13. November 1799, † 12. Juni 1878], StkrD.).
ohn: Carl, geb. 14. Dezember 1826, K. u. K. Kämmerer, Mitglied des Herrenhauses des oesterr. Reichsrats auf Lebenszeit, Präsident der Landwirtschaftsgesellschaft in Vorarlberg, verm. 19. Februar 1849 mit Emilie verwitweter Gräfin von Attems, geb. Gräfin von Schärffenberg (geb. 8. Mai 1812, † 13. Oktober 1884), StkrD. [Bregenz.]

Bembo.

(Im Mannesstamme erloschen.)

atholisch. — Italien. — Oesterr. Adelsbestätigung 16. November 1817; oesterr. f. 25. August 1840 (Diplom d. d. Wien 25. Mai 1841). — S. Jahrgang 1863, S. 71.]

Pierluigi (Peter Aloys) Graf von Bembo (geb. 16. Dezember 1823, † 24. Januar 1882 [des † Aloys Edlen von Bembo, geb. 30. Oktbr 1781, † 7. Mai 1825), K. K. Hofrats a. D., Sohn]), K. K. Kämmerer, Statthaltereirat und Podestà von Venedig, Senator des Königreichs Italien, Mitglied mehrerer wissenschaftlichen Akademien ꝛc., verm. 5. März 1848 mit
osepha Alfonsa Edler Morando, geb. 10. Dezember 1828 zu Verona. [Venedig.]
chter: Lucretia Eleonore Maria, geb. 13. Oktober 1855, verm. mit Gabriel Marchese Dionisi. [Verona.]

Bennigsen, s. Jahrg. 1866, S. 85.

Bentinck.

formiert. — Preußen. — Geldernscher Uradel. — Reichsgrf. d. d. Wien 29. Dezember 1732.]

Wilhelm Graf von Bentinck (geb. 21. Juli 1762, † 22. Oktober 1835, verm. I) 20. Oktober 1791 mit Ottoline Frid. Louise Freiin von Reede-Lynden [geb. 24. Januar 1773, † 24. November 1799]; II) 26. August 1800 in Gewissensehe, kirchlich eingesegnet 8. Septbr 1816, mit Sara Margarethe [geb. 31. Oktober 1776, † 11. Februar 1856], des Johann Friedrich Gerdes zu Bockhorn im Oldenburgschen und der Wibke Margarethe geb. Wempen Tochter).
hne: 1. † Wilhelm Friedrich (geb. 9. Juli 1801 zu Hamburg, † 22. Oktober 1867 zu Martasville bei St. Louis), verm. im März 1833 mit
. . . . . Gerdes.
Kinder: 1) Antoinette, geb. 1834. [Texas.]

2) Wilhelm, geb. 17. Januar 1836. [St. Louis.]
3) Ottoline.

2. † Gustav Adolf (geb. 21. November 1809 zu Varel, † 5. Mai 1876), verm. 4. Juni 1856 mit
Clara Gräfin von Wedel, geb. 29. April 1835. [Helmershausen.]
Töchter: 1) Margarethe, geb. . . . . , verm. 28. August 1888 zu Helmershausen mit Konrad von Krosigk.
2) Tochter . . . . . .

Bentzel-Sternau.

[Rittermäßiger Reichsadel d. d. Wien 24. Mai 1732; Reichsfrhr. mit dem Prädikat „von Sternau" d. d. Wien 13. Mai 1746; Reichsgrf. und bayr. Grf. 30. September 1790 (vom Kurfürsten Carl Theodor von Pfalzbayern, als Reichsvikar). — S. Handbuch, S. 43.]

I. Linie.

[Katholisch. — Oesterreich und Bayern. — Reichsgrf. und erbländ.-oesterr. Grf. d. d. Wien 15. Juni 1801 (für Johann Baptist Reichsfreiherrn von Bentzel).]

Aloys Emil Ludwig Graf von Bentzel-Sternau und Hohenau, geb. 3. April 1822 (des 12. Februar 1868 † Grafen Ludwig, Kön. bayr. Kämmerers und Generalleutnants a. D., auch Grhzgl. hess. Kammerherrn, Sohn), Kön. bayr. Kammerjunker und Postmeister a. D., verm. 31. Januar 1844 zu Bamberg mit Katinka Freiin von Schrottenberg (geb. 6. Februar 1824, † 22. April 1894 zu München). [München.]

Söhne: 1. Ludwig Amand Rudolf, geb. 1. Juli 1848 zu Nürnberg, Kön. bayr. Major und Bataillonskommandeur im 13. Inf.-Regt. [Ingolstadt.]

2. Franz-Erich Conrad Ferdinand Maria Christian, geb. 2. März 1850 zu Nürnberg, Kön. bayr. Kämmerer, verm. I) 30. Oktober 1872 zu Wien mit Hermine Pokorny (geb. 30. Oktober 1846, † 15. Mai 1878 zu Schloß Au in Oberoesterreich); II) 28. Mai 1879 zu Frankfurt a. M. mit
Jadwiga Prinzessin zu Hohenlohe-Oehringen, geb. 6. Oktober 1857 (lutherisch), Ehrendame des Kön. bayr. Theresienordens. [Schloß Jägersburg bei Forchheim in Oberfranken.]
Söhne 2r Ehe: 1) Hugo Alexander Felix Paul Maria Hyacinth Friedrich Wilhelm Ludwig Erich, geb. 11. März 1881 zu Schloß Au in Oberoesterreich.
2) Moritz Erich Alexander Aloys Felix Christian Franz, geb. 2. April 1882 zu Linz in Oberoesterreich.
3) Waldemar Erich Kraft Hyacinth, geb. 20. Juni 1886 zu Bamberg.

Großvatersbruders-Sohn.

† Gustav (geb. 9. Oktober 1794, † 15. Dezember 1860, Ehrenritter des souver. Malteserordens, K. K. Kämmerer, verm. 19. Januar 1833

mit Anna Freiin von Schloißnigg [geb. 19. Oktbr 1803, † 12. August 1846]).

Tochter: Anna Josefe, geb. 15. Dezember 1833, StkrD., verm. 9. September 1854 mit Franz Grafen Schmidegg von Sar-Ladány, K. u. K. Kämmerer. [Gmunden in Oberoesterreich.]

II. Linie.

Evangelisch. — Eingetragen in die Kön. bayr. Adelsmatrikel bei der Grafenklasse 29. Dezember 1818.]

Erich Christian Graf von Bentzel-Sternau und Hohenau, geb. 15. Dezember 1819 (des 13. August 1849 † Grafen Christian Ernst, vormal. Frankfurter Staats- und Finanzministers, Sohn), verm. 18. Mai 1846 mit

Anna Regula Aeberli, geb. 4. März 1823. [In Amerika.]

Berchem.

katholisch. — Bayern und Oesterreich (Böhmen). — Oesterr. Frhr. d. d. Wien 3. Januar 1683; niederoesterr. Herrenstand 14. April 1687, oberoesterr. Herrenstand 27. August 1687; Reichsgrf. d. d. Wien 4. Februar 1772. — Die beiden Linien stammen von zwei Brüdern. — S. Handbuch, S. 44; vgl. auch den Artikel „Berchem" im Taschenbuch der Freiherrlichen Häuser.]

I. Berchem.

Sigmund Carl Borromäus Maximilian Kaspar Melchior Balthasar Johann Nepomuk Josef Aloys Albert Graf von Berchem (geb. 14. Novbr 1792, † 1. Juni 1869 [des 20. August 1831 † Grafen Maximilian, Herrn auf Piesing ꝛc., Kön. bayr. Kämmerers, GRats, Rentmeisters und Regierungspräsidenten, Sohn], Herr auf Piesing und Haiming in Oberbayern [dieser Besitz ist, als Fideikommiß konstituiert, auf seinen Enkel Sigmund Frhrn von Ow übergegangen], Kön. bayr. Kämmerer und Legationsrat a. D., verm. 15. Mai 1831 mit Ascania Freiin von Krauß [geb. 17. Juli 1812, † im August 1890 zu München]).

Tochter: 1. Clotilde Sofie Henriette, geb. 19. Februar 1835 zu Piesing, verm. 25. Mai 1857 zu Piesing mit Rudolf Frhrn von Handel († 17. September 1879), Präsidenten des K. K. Landgerichts zu Linz.

Ludovica Helene Henrica Ascania, geb. 31. Juli 1838 zu Piesing, verm. 10. September 1866 zu Piesing mit Maximilian Frhrn von Ow, Kön. bayr. Kämmerer und General der Infanterie a. D., vormal. Oberhofmeister J. K. H. der Prinzessin Amalie von Bayern.

Brüder.

1. Cajetan (geb. 31. Mai 1795, † 14. Juli 1863; s. unten II. Berchem-Haimhausen).

2. Kaspar Victor Johann-Baptist Johann-Nepomuk (geb. 6. März

1807, † 28. August 1881), Kön. bayr. Kämmerer und Major à la suite, verm. 26. Juni 1837 mit

Sofie Freiin von Eichthal, geb. 18. Septbr 1815. [München.]

Kinder: 1) Julie Sofie Amalie, geb. 30. August 1840, verm. 27. Juni 1863 mit Carl Frhrn Gemmingen von Massenbach, Kön. bayr. Kämmerer und Major a. D.

2) Maximilian Sigismund Rudolf, geb. 22. September 1841, Kön. bayr. Kämmerer und Oberstleutnant à la suite der Armee, Kaiserl. deutscher Wirkl. Geh. Rat a. D., verm. 10. Juni 1879 zu Salzburg mit

Ernestine Markgräfin Pallavicini, geb. 11. September 1849. [München.]

Kinder: (1) Walter Kaspar Hippolyt, geb. 13. März 1880 zu Wien.
(2) Johannes Hippolyt Maria, geb. 12. Juni 1881 zu Wien.
(3) Maria Caroline Sofie, geb. 22. April 1883 zu Wien.
(4) † Hilda Julie Maria (geb. 23. März 1886 zu Berlin, † 20. Mai 1894 zu München).
(5) Charlotte Mechtilde Julie Marie, geb. 2. Juni 1887 zu Berlin.
(6) Carl Maximilian Kaspar Hippolyt Marie, geb. 9. Februar 1889 zu Berlin.

II. Berchem-Haimhausen.

[Oesterr. Namen- und Wappenvereinigung mit Haimhausen 28. Juni 1819 (Diplom 15. Oktober 1848); böhm. Inkolat im Herrenstande 8. August 1820.]

Hans-Ernst Sigismund Johanna Graf von Berchem-Haimhausen, geb. 20. September 1823 (des 14. Juli 1863 † Grafen Cajetan [s. oben I.], Kön. bayr. Kämmerers und Hauptmanns à la suite, Sohn), Herr auf Kuttenplan im Kreise Eger in Böhmen, K. u. K. Kämmerer.

Berchtold.

[Katholisch. — Oesterreich und Ungarn. — Rittermäßiger Reichsadel d. d. Prag 5. Januar 1616; Landmann von Oberoesterreich (im neuen Ritterstande) d. d. Wien 6. Januar 1626; Reichsadelsbestätigung und Wappenbesserung d. d. Wien 6. Juli 1627; alter rittermäß. Reichsadel d. d. Wien 20. September 1627; Landmann von Niederoesterreich 28. Februar 1628, von Oberoesterreich (im alten Ritterstande) 9. April 1630; erbländ.-oesterr. Frhr. mit den Prädikaten „von und zu Ungarschitz, Fratting und Pullitz" d. d. Wien 25. April 1633; Reichsfrhr. d. d. Wien 4. Mai 1633; Reichsgrf. d. d. Wien 29. Juli 1673. — S. Handbuch, S. 45.]

I. Matthias-Ernestinische Linie.

1. Ast.

Sigismund Samuel Corsinus Graf Berchtold, Freiherr von und zu Ungarschitz, Fratting, Pullitz und Radim, Herr zu Pottendorf ꝛc., geb. 6. Februar 1834 zu Buchlau (des 26. November 1869 † Grafen Sigismund Corsinus Sohn), Nutznießer des Fürstl. Sinzendorffschen

mährischen Geld-Fideikommisses, Herr der Herrschaft Buchlau mit Zierawitz im Kreise Hradisch in Mähren, sowie auf Pressing im Oedenburger, Csicsmán und Szavesina im Trentschiner Komitat, K. u. K. Kämmerer, GRat, Delegierter des K. K. Ackerbauministeriums und Präsident des Vereins zur Förderung der Pferdezucht in Mähren, Mitglied des Abgeordnetenhauses des oesterr. Reichsrats und des mährischen Landtages, verm. 8. Juli 1860 zu Obřistwi in Böhmen mit Josefine Gräfin von und zu Trauttmansdorff-Weinsberg (geb. 13. Juni 1835, † 28. März 1894 zu Wien), StkrD. und K. u. K. PD. (s. Goth. Hofkal., II. Abt.). [Buchlau und Wien.]

ohn: Leopold Anton Johann Sigismund Josef Corsinus Ferdinand, geb. 18. April 1863 zu Wien, K. u. K. Kämmerer, Bezirkskommissar bei den politischen Behörden in Mähren, in Verwendung im K. u. K. Ministerium des Kais. Hauses und des Äußern, Leutnant des Landwehr-Ulanenregts Nr. 2, verm. 25. Januar 1893 zu Budapest mit

erdinandine Gräfin Karolyi von Nagy-Károly, geb. 4. September 1868. [Wien.]

Sohn: Aloys Sigismund Leopold Jacob Wenzeslaus Anselm Corsinus, geb. 21. April 1894 zu Buchlau.

Schwester.

udmilla Gizella Theresia, geb. 20. April 1831, verm. 20. Februar 1848 mit Hubert de la Fontagne, Grafen von Harnoncour-Unverzagt.

2. Ast.

bstammend vom Grafen Carl Gustav (geb. 29. Juni 1761, † 16. Mai 1813 Großvatersbruder des Grafen Sigismund —), K. K. Kämmerer, verm. I) 26. Juli 92 mit Maria Anna Gräfin von Edling († 1802); II) 17. Juli 1804 mit ilie Freiin von Schell-Bauschlott († 7. Januar 1812). Er war der Urgroßvater des nachstehenden Grafen Ottokar.]

Bohuslaw Prawomil Franz Leo Graf Berchtold, Freiherr von und zu Ungarschitz, Fratting, Pullitz und Radim, Herr zu Pottendorf 2c. (geb. 7. Oktober 1841, † 7. Mai 1885 [des 19. April 1866 † Grafen Prosper Sohn]), Herr der Herrschaft Neznašow, verm. 10. Januar 1869 zu Chotovin mit

iulietta Gräfin von Bulgarini, geb. 16. Februar 1850.

nder: 1. Maria Vincentia Pauline Sofie, geb. 10. November 1869, verm. 16. April 1890 zu Wien mit Zdenko Grafen von Waldstein-Wartenberg auf Ouholitschek im Kreise Prag.

Ottokar Prosper Carl, geb. 19. April 1874, Herr der Herrschaft Neznašow (0,46 QM.) im Kreise Prachin in Böhmen.

Carl, geb. 13. November 1876, Zögling der K. K. Theresianischen Akademie zu Wien.

Gisella, geb. 7. Februar 1882.

Halbschwester

des Vaters erster Ehe mit Emilie Gräfin Wratislaw von Mitrowitz und Schönfeld (geb. 21. Septbr 1807, verm. 11. Septbr 1831, † 29. Novbr 1832).

Jenka Feodorowna Anna, geb. 9. November 1832, verm. 15. Februar 1849 mit Aloys Grafen von Montalban zu Cornigliano.

Vatersbruder.

† Anton (geb. 2. Juni 1809, † 19. Oktober 1841, Herr der Herrschaft Prosec-Posna in Böhmen, K. K. Kämmerer, verm. 23. Januar 1833 mit Maria Freiin Henniger von Seeberg [geb. 4. September 1810, † 31. Mai 1883], StkrD.).

Kinder: 1. † Carl (geb. 1835, † 19. April 1873), Gutsbesitzer zu Jesenic, K. K. Leutnant a. D., verm. 1860 mit
Marie Morbitzer von Morgenstern.

Kinder: 1) Anton, K. u. K. Hauptmann im Tiroler Jägerregt Kaiser Franz Joseph.
2) Marie.
3) Carl, K. u. K. Leutnant im Inf.-Regt Herzog von Cumberland Nr. 42.
4) Friedrich, K. K. Oberleutnant im Landwehrbataillon Zara.
5) Josef, stud. theol. im theol. Seminar zu Prag.

2. Franziska, geb. 2. Oktober 1838, verm. I) 1864 mit Rudolf Fiedler († 1876), K. K. Major beim Militär-Fuhrwesenskorps und Inspektor der Fuhrwesensabteilung in Mähren; II) 1877 mit Carl Schwab († 1878), K. K. Major a. D. [Preßburg.]

II. Jakob-Philippinische Linie.

† Anton Graf Berchtold, Freiherr von und zu Ungarschitz, Fratting, Pullitz und Radim, Herr zu Pottendorf ꝛc. (geb. 1798, † 4. Juni 1875 [des 25. März 1819 † Grafen Anton Sohn]), Herrn der Herrschaft Fülek ꝛc., verm. mit
Mathilde Strachan. [Venedig.]

Kinder: 1. Franziska, geb. 5. Mai 1835, verm. 1853 mit dem Marcheſe San Angelo zu Neapel († 1865).
2. Gabriele, geb. 5. Mai 1836, verm. 1855 mit Jean de Vegely. [Freiburg in der Schweiz.]
3. Richard, geb. 1837, Herr der Herrschaft Nagy-Oroszi im Neograder Komitat, K. u. K. Kämmerer, verm. 23. Januar 1862 zu Budapest mit
Elisabeth Gräfin Bánffy von Losontz, geb. 13. April 1841 (reformiert), StkrD. und K. u. K. PD. [Oroszi und Budapest.]

Kinder: 1) Miklós (Nikolaus), geb. 20. Dezember 1862, K. u. K. Leutnant der Reserve des Jazygier und Kumanier Husarenregts Nr. 13, verm. 26. April 1893 zu Teheran mit
Germaine, des Maximilian Baron d'Erp de Baerle et Holt, Kön. belg. Ministerresidenten zu Teheran, und der Marie geb. de Lavergne de Cerval Tochter.
2) Charlotte, geb. 22. Dezember 1864.

4. Arthur, geb. 1843, Herr der Herrschaft Moslavina in Kroatien, verm. mit

. . . . . .

Bruder.

† Josef (geb. 1799, † 5. Februar 1840, K. K. Kämmerer, verm. I) mit Franziska Gräfin Radetzky von Radetz; II) 1827 mit Ottilie Gräfin

von Forgách [geb. 1810, † im Oktober 1860], war wiederverm. mit Edmund Hye Edlem von Hyeburg [† 1851]).

Kinder 2r Ehe: 1. † Ladislaus (geb. 16. Februar 1829, † im April 1885), Herr der Herrschaft Nagy-Surány in Ungarn, Kön ungar. Obergespan des Neutraer Komitats, verm. I) 29. März 1853 mit Anna Gräfin Török von Szendrö (geb. 15. April 1836, † 28. April 1865); II) 17. November 1866 mit

Josefine Gräfin Török von Szendrö, geb. 8. Dezember 1834, StkrD., Schwester der Vorigen.

Kinder: a) **1r Ehe:** 1) Josefine, geb. 21. Dezember 1853, verm. mit .....

2) Rosa, geb. 5. April 1856, verm. 25. September 1881 zu Nagy-Surány mit Julius Frhrn Révay von Réva.

3) Eugenie, geb. 23. Mai 1858.

4) Maria Theresia Ludovica, geb. 23. April 1861, verm. 21. Oktober 1882 zu Nagy-Surány mit Paul Frhrn Weiß von Horstenstein, Herrn der Herrschaften Kálácz und Becsény im Neutraer Komitat.

— b) **2r Ehe:** 5) Kasimir, geb. 14. April 1877, K. u. K. Edelknabe, Zögling der K. K. Theresianischen Akademie.

1. Eugenie, geb. 1831, verm. 1854 mit Nicolaus Grafen Waß († 22. Januar 1872), K. K. Rittmeister a. D.

. Henriette, geb. 8. März 1837, verm. 15. April 1858 mit Gottfried Frhrn von Mattencloit († 13. Februar 1873), K. K. Rittmeister a. D.

Berényi.

(Im Mannesstamme erloschen.)

katholisch. — Ungarn. — Ungar. Grf. d. d. Wien 5. April 1720 (für den Frhrn Georg). — S. Handbuch, S. 47.]

I. Linie, auf Bodok und Karáncs-Berény.

(Im Mannesstamme erloschen.)

Franz Graf Berényi von Karáncs-Berény (geb. 6. März 1818, † 1. Juni 1888 [des 11. September 1853 † Grafen Nicolaus, K. K. Kämmerers, Sohn]), Herr der Herrschaften Bodok und Pazolay im Neutraer Komitat und Karáncs-Berény im Neograder Komitat, verm. I) 9. Juni 1856 mit Agnes Freiin von Orczy (geb. 14. April 1826, † 21. Dezember 1876), StkrD. und K. u. K. PD.; II) im Dezember 1886 mit

r ma Blach.

Schwestern.

Auguste, geb. 6. Dezember 1816, verm. 25. April 1855 mit Simon von Banffay.

Sidonie Marie Adele Luise Caroline Julie, geb. 22. Juli 1819, verm. 23. Juli 1839 mit Adolf Grafen Degenfeld-Schonburg (reformiert; † 18. Januar 1887), K. K. Kämmerer und Rittmeister a. D.

Aloysia, geb. 23. Januar 1831, verm. 16. Februar 1857 mit

Carl Grafen Zay von Csömör (reformiert; † 8. Oktober 1871), K. K. Kämmerer ꝛc. [Preßburg in Ungarn.]

II. Linie, auf Beczkó im Trentschiner Komitat.

(Im Mannesstamme erloschen.)

† Johann Nepomuk Graf Berényi von Karáncs-Berény (geb. 14. April 1794, † 25. Juni 1868, K. K. Kämmerer, verm. 12. Februar 1823 mit Therese [geb. 19. November 1800, † . . . . . 1876], des † Johann Frhrn Andrássy von Erkeserü, K. K. Generals der Kavallerie, Tochter).

Töchter: 1. Gisela, geb. 2. Mai 1830 zu Stuhlweißenburg, verm. I) 24. Februar 1849 mit Moritz Ambró von Adamósz († im September 1879); II) 22. Oktober 1879 mit August Grafen Vécsey von Hajnácskeö († 22. Oktober 1879), K. K. Kämmerer und Major a. D.

2. Johanna, geb. 24. April 1834 zu Stuhlweißenburg, verm. 6. Juni 1849 zu Beczkó mit Maria Alfred Reviczky von Revisnye, Istvándi und Körmes Háza.

Berg (in Rußland), s. Jahrg. 1882, S. 87.

Berg-Schönfeld *.

[Evangelisch. — Preußen (Provinz Brandenburg). — Neumärkischer Uradel; preuß. Graf nach dem Rechte der Erstgeburt d. d. Charlottenburg 30. November 1842; der Grafentitel ist zugleich an den Besitz des Majorats Schönfeld (schon 1375 Familienbesitz) mit Klein-Spiegelberg (zusammen 5245 Morgen) im Kreise Prenzlau, Reg.-Bezirk Potsdam, geknüpft. — S. Handbuch, S. 47.]

Carl Ludwig Graf von Berg-Schönfeld, geb. 12. Februar 1825 (des 28. Dezember 1847 † Grafen Carl Ludwig Sohn), Majoratsherr, verm. I) 29. Oktober 1847 mit Clara von Olszewska (geb. 20. November 1821, † 23. November 1882); II) 30. November 1884 zu Helgoland mit

Christiane Simens.

Kinder 1r Ehe: 1. Katharina Johanna von Berg, geb. 24. Februar 1849, verm. 28. April 1875 zu Berlin mit Aemil Stern, Kön. preuß. Oberst und Kommandeur der 11. Feldartillerie-Brigade.

2. Clara Luise von Berg, geb. 28. Juli 1854, verm. 1. Juni 1877 zu Berlin mit Friedrich Wilhelm Johann Gottlob Philipp von Born-Fallois auf Sienno bei Bromberg, Kön. preuß. Hauptmann a. D.

3. Carl Ludwig Hermann Kurt von Berg, geb. 25. Februar 1856, Kön. preuß. Landrat des Kreises Gifhorn in der Provinz Hannover und Premierleutnant der Reserve des 1. Garde-Ulanenregts, Mitglied des preuß. Abgeordnetenhauses.

4. Elisabeth Ludovica von Berg, geb. 7. Oktober 1857, verm.

30. Mai 1879 zu Berlin mit Josef von Fallois, Kön. preuß. Oberstleutnant und etatsm. Stabsoffizier im Kaiser Franz Garde-Grenadierregt Nr. 2.

5. Carl Ludwig Walther von Berg, geb. 1. Januar 1859, Kön. preuß. Hauptmann im 2. Garderegt zu Fuß, kommandiert als Adjutant bei der 4. Garde-Infanteriebrigade, verm. 17. Mai 1888 mit Hedwig Freiin von Wilmowski, geb. 30. Mai 1866.
Kinder: 1) Carl Ludwig Walther Günther von Berg, geb. 29. September 1889 zu Berlin.
2) Clara Anna Hedwig Hertha von Berg, geb. 24. Juli 1893 zu Berlin.

6. Elisabeth Anna von Berg, geb. 16. Oktober 1862 zu Berlin, verm. 16. Oktober 1887 mit Egon Frhrn von Gayl, Kön. preuß. Oberst und Chef des Stabes der I. Armee-Inspektion.

Berghe von Trips.

[Katholisch. — Preußen (Rheinprovinz) und Oesterreich. — Niederrheinischer Uradel; Reichsgrf. d. d. Wien 27. März 1796; kurpfalzbayr. Anerkennung 3. April 1805; kön. preuß. Anerkennung des Grafenstandes durch Ministerialreskript d. d. 19. Oktober 1826. — Besitz: die Fideikommißrittergüter Hemmersbach im Kreise Bergheim (seit 1840 Fideikommiß) und Juntersdorf im Kreise Düren der Rheinprovinz. — Stammtafel im Jahrg. 1870, S. 103. — S. Handbuch, S. 48.]

† Eduard Franz Oscar Clemens Graf Berghe von Trips (geb. 14. April 1814, † 14. Oktober 1856 [des † Grafen Clemens August, Kön. bayr. Kämmerers und Oberst a. D., Sohn]), Fideikommißherr, Kön. preuß. Leutnant a. D., verm. 21. September 1846 zu Isny mit
Bertha Gräfin Quadt-Wykradt zu Isny, geb. 7. Mai 1816 (s. Goth. Hofkalender, II. Abteilung).
Kinder: 1. Anna Maria Franzisca Huberta, geb. 4. Oktober 1848.

2. Clemens Maximilian Hubertus, geb. 29. Juni 1850, Fideikommißherr, Kön. preuß. Kammerherr und Premierleutnant der Landwehrkavallerie, verm. 9. Juli 1889 zu Obsinnig mit
Eugenie Freiin von Fürstenberg-Stammheim, geb. 14. Juni 1871 (s. dieses Taschenbuch unter Fürstenberg, II. Linie). [Burg Hemmersbach.]
Kinder: 1) Bertha Clementine Maria Anna, geb. 16. August 1890 zu Hemmersbach.
2) Margarethe Maria Aloisia Leopoldine Huberta, geb. 3. September 1891 zu Obsinnig.
3) Anna Maria Gisberta Aloysia Huberta, geb. 6. Septbr 1892 zu Hemmersbach.
4) Eduard Ignaz Adolph Hubertus Marie, geb. 5. November 1893 zu Hemmersbach.

3. Mechthildis Ottolina Johanna Maria Huberta, geb. 24. Mai 1853, Ehrendame des Kön. bayr. Theresienordens, verm. 26. Februar 1878 zu Hemmersbach mit Dietrich Grafen Wolff-Metternich zur Gracht, Kön. preuß. Premierleutnant a. D.

Brüder.

1. † Maximilian Josef Clemens (geb. 2. März 1817, † 9. September 1884, K. K. Oberst a. D., verm. 12. April 1847 mit Sidonia von Kottowitz, Edler von Kortschack [geb. 30. Juni 1823, † 21. April 1885 zu Wien]).
   Kinder: 1) Maximiliana, geb. 31. August 1848.
   2) Clemens, geb. 12. September 1852 zu Elmshorn in Holstein, Beamter der oesterr. Südbahngesellschaft, verm. 26. November 1878 zu Aussig mit
   Eugenia Sylvia Carolina Edler von Wölfel, geb. 26. November 1855 zu Laibach, des † Alexander Wölfel, K. K. Generalmajors a. D., und dessen d. d. Wien 9. Juni 1871 als Witwe mit ihren Kindern in den oesterreichischen Adelstand erhobenen Gemahlin Maria Victoria geb. Lamberti Tochter.
   Sohn: Richard, geb. im September 1881.
   3) Sidonia, geb. 7. Dezember 1856.
   4) Victor Maximilian Clemens Otto, geb. 25. Mai 1858, Zivilingenieur zu Wien.
2. † Otto Maximilian Josef Clemens (geb. 1. Oktbr 1821, † 4. März 1882), Kön. bayr. Premierleutnant à la suite, verm. 12. März 1857 mit
Albertine Freiin von der Rhoer, geb. 12. Januar 1831. [Haus Ossenberg.]
   Kinder: 1) Luitpold Albert Maximilian Otto, geb. 2. Januar 1858.
   2) Carl Otto Albert Hubert, geb. 2. Januar 1859, Kön. preuß. Premierleutnant im magdeburg. Dragonerregt Nr. 6.
   3) Maria Bertha Electa Ottilia, geb. 16. Juli 1860.
   4) Anna Maria Caroline Casparina, geb. 22. Februar 1869.
   5) Maria Josepha Bertha, geb. 26. August 1873.

Berlepsch*.

[Evangelisch. — Preußen (die Provinzen Hessen-Nassau und Sachsen). — Niedersächsischer, hessischer und thüringischer Uradel; preuß. Graf nach dem Rechte der Erstgeburt d. d. Berlin 27. August 1869; der Grafentitel ist zugleich mit dem Besitz des Majorats Berlepsch verknüpft. Durch Allerhöchste kön. preuß. Kabinettsordre d. d. Neues Palais bei Potsdam 18. September 1878 ist der Descendenz des Grafen Carl (s. unten), soweit dieselbe nicht in den Besitz des Grafentitels gelangt, die Führung des Freiherrentitels gestattet. — Gemeinschaftlicher Besitz beider Linien und (seit 3. September 1859) im Fideikommißverbande: die Rittergüter Schloß Berlepsch, Hübenthal, Ellerode, Neuenrode, Freudenthal, Fahrenbach, Dehrenbach und Hambach im Reg.-Bezirk Cassel, sowie Seebach, Welsbach und Großengottern im Kreise Langensalza in der Provinz Sachsen. — S. auch das Taschenbuch der Freiherrlichen Häuser, Jahrgang 1887, S. 49. — S. Jahrgang 1875, S. 80].

† Carl Friedrich Ludwig Hans Graf von Berlepsch (geb. 17. Februar 1821, † 2. September 1893 zu Schloß Berlepsch), Fideikommißherr,

Erbkämmerer in Kurhessen, Ehrenritter des Johanniterordens, Obervorsteher der ritterschaftlichen Stifter Kaufungen und Wetter, Mitglied des preuß. Herrenhauses auf Lebenszeit, verm. 16. April 1848 zu Cassel mit

Johanna Margarethe Theodore, geb. 26. April 1829, des † Johann Hermann Koch, Kurfürstl. hess. Staatsrats und Ministers des Innern, und der † Wilhelmine geb. Köber Tochter. [Schloß Berlepsch.]

Söhne: 1. Hans Hermann Carl Ludwig Graf von Berlepsch, geb. 29. Juli 1850, Majorats- und Fideikommißherr, Erbkämmerer in Kurhessen, verm. 8. August 1881 zu Bonn mit

Emma Caroline Wilhelmine, des Adolf von Bülow, Hzgl. braunschweig. Majors a. D., und der † Anna geb. Schmidt Tochter. [Schloß Berlepsch bei Witzenhausen.]

Kinder: 1) Carl Adolf Wilhelm Otto Freiherr von Berlepsch, geb. 15. Mai 1882 zu Münden.

2) Anna Johanna Margarethe Freiin von Berlepsch, geb. 9. Juni 1883 zu Münden.

3) Johanna Caroline Paula Freiin von Berlepsch, geb. 11. November 1884 zu Münden.

4) Adolf Wilhelm Bernhard August Freiherr von Berlepsch, geb. 27. August 1888 zu Münden.

5) Margarethe Fanny Helene Freiin von Berlepsch, geb. 12. April 1890 zu Münden.

6) Else Marie Bertha Ferdinandine Freiin von Berlepsch, geb. 21. Mai 1893 zu Münden.

2. Otto Heinrich Wilhelm Freiherr von Berlepsch, geb. 22. Januar 1852, Kön. preuß. Rittmeister a. D., verm. 4. Juni 1880 zu Berlin mit

Margarethe, geb. 14. November 1860 zu Brunn, des Heinrich von Oertzen auf Brunn und Rossow in Mecklenburg-Strelitz, Grhzgl. mecklenburg-strelitz. Kammerherrn, und der Luise geb. von Berlepsch Tochter.

Sohn: Hans Carl Heinrich Ludwig, geb. 20. April 1881.

Berlichingen.

[Evangelisch. — Baden und Württemberg. — Fränkischer Uradel; das Geschlecht gehörte seit den frühesten Zeiten zur reichsunmittelbaren Ritterschaft der Kantone Ottenwald und Kraichgau und in Franken; württemberg. Grf. 17. Juli 1859; oesterr. Prävalierung 17. September 1859. Mit dem grundherrl. Besitz in Baden ist die Wahl- und Stimmfähigkeit zur Ersten Kammer der badischen Landstände verknüpft und mit demjenigen in Württemberg die Wahl- und Stimmfähigkeit zur Ritterschaft der Kammer der Abgeordneten. — Beschreibung des Wappens im Jahrg. 1859, S. 77. — Über die Geschichte der Familie und die Stammtafeln s. Taschenbuch der Freiherrlichen Häuser, Jahrg. 1849, S. 30, und Jahrg. 1859 S. 37.]

† Friedrich Wolfgang Götz Graf von Berlichingen (geb. 26. Juni 1826 zu Mannheim, † 23. Mai 1887 zu Heidelberg), Grundherr

auf Helmstadt und Neunstetten im Grhzgt. Baden, Herr auf Rossach, Halsberg und Neuhof im Königreich Württemberg, K. K. Kämmerer und Major a. D., Erster Vizepräsident der Ersten Kammer der badischen Ständeversammlung, verm. 5. März 1856 zu Mannheim mit

Ebba Gräfin von Sparre-Kroneberg genannt von Bettendorff, geb. 6. Mai 1836. [Karlsruhe.]

Kinder: 1. Emma Pauline Ebba, geb. 28. Novbr 1856 zu Mannheim, verm. 28. September 1875 zu Karlsruhe mit Wilhelm von der Schulenburg, Kön. preuß. Major a. D., Hzgl. sachsen-altenburg. Kammerherrn und Hofmarschall. [Altenburg.]

2. Götz Maximilian Erich, geb. 4. November 1857 zu Mannheim, Majorats- und Grundherr auf Helmstadt im Kreise Heidelberg und Neunstetten im Kreise Mosbach des Großherzogtums Baden, Kön. preuß. Leutnant a. D. [Helmstadt.]

3. Charlotte Anna Ebba, geb. 18. August 1863 zu Mannheim, verm. 24. November 1883 zu Karlsruhe mit Hans Frhrn von Palm, Fideikommißherrn auf Lauterbach im Königreich Sachsen, K. u. K. Rittmeister der Reserve des Dragonerregts Graf Neipperg Nr. 12. [Schloß Lauterbach bei Großenhain.]

4. Erich Gustav Carl Josef Götz, geb. 2. November 1867 zu Mannheim, Herr auf Rossach, Halsberg und Neuhof im Jagstkreise, Königreich Württemberg, Leutnant im Ulanenregt König Karl (1. württemberg.) Nr. 19. [Ulm.]

Bernstorff.

[Evangelisch. — Preußen, beide Mecklenburg und Dänemark. — Mecklenburger Uradel; Reichsfrhr. d. d. Wien 8. Oktober 1716; dän. Grf. 14. Dezember 1767. — S. Handbuch, S. 50.]

I. Linie Gartow.

Christian Joachim Hugo Graf von Bernstorff, geb. 31. Mai 1834 (des 25. Juni 1890 zu Gartow † Grafen Christian August Bechtold, Erbherrn auf Gartow, vormals erbl. Mitglieds der Ersten Kammer der hannov. Ständeversammlung, Mitglieds des Staatsrats und Landrats a. D., Ehrenritters des Johanniterordens, Sohn), Erbherr auf Gartow, vormal. Kön. hannov. Rittmeister im Generalstab und Klosterhauptmann vom Kloster Dobbertin in Mecklenburg, verm. 4. August 1863 zu Kannstatt mit

Adelheid Freiin von dem Busscheo-Ippenburg genannt von Kessell, geb. 7. Dezember 1837 (s. dieses Taschenbuch unter Bussche). [Gartow.]

Kinder: 1. Günther, geb. 4. Mai 1864 zu Hannover, Grhzgl. mecklenburg. Amtsverwalter zu Grabow, Kön. preuß. Leutnant der Reserve des Grenadierregts Nr. 89.

2. Andreas Gottlieb, geb. 26. Januar 1867.

3. Hedwig, geb. 22. Februar 1868, verm. 27. Oktober 1893 mit Wilhelm von Jagow, Kön. preuß. Leutnant im Ulanenregt Hennigs von Treffenfeld (altmärkisches) Nr. 16.

4. Clara, geb. 10. November 1870.

Geschwister.

1. Marie, geb. 26. Februar 1837, verm. 23. Juni 1857 mit Georg Frhrn von Rotenhan auf Neuenhof, Grhzgl. sächs. Oberkammerherrn ꝛc.
2. Luise Hedwig Auguste, geb. 3. Oktober 1838, verm. 9. Januar 1866 zu Gartow mit Rudolf Grafen Finck von Finckenstein auf Reitwein († 19. Mai 1886). [Reitwein b. Frankfurt a. O.]
3. Elisabeth Sofie Auguste, geb. 8. Juni 1840, Diakonissin. [Linden bei Hannover.]
4. Berthold Hartwig, geb. 21. Januar 1842, Herr auf Wehningen und Jasebeck im Regierungsbezirk Lüneburg (Provinz Hannover), verm. I) 11. Januar 1870 mit Charlotte Freiin von Wangenheim a. d. H. Burg-Wake (geb. 7. Februar 1851, † 22. September 1879); II) 25. Oktober 1887 mit

Alma Freiin von Wangenheim, geb. 8. Mai 1864. [Wehningen.]

Kinder: a) 1r **Ehe:** 1) Georg-Ernst August, geb. 5. Oktbr 1870.
2) Marie Amalie, geb. 8. April 1872.
3) Charlotte Anna Luise, geb. 17. September 1879 zu Gartow-Forsthof.
— b) 2r **Ehe:** 4) Joachim Bechtold Walrab, geb. 5. August 1888 zu Wehningen.
5) Christian Andreas, geb. 16. Dezember 1889 zu Wehningen.

5. Emma Frieda Clementine Caroline, geb. 7. Februar 1844 zu Gartow.
6. † Christian Albrecht Wilhelm (geb. 4. April 1846, † 5. März 1886), Kön. preuß. Premierleutnant a. D., verm. 7. September 1872 zu Irmelshausen mit

Luise Freiin von Bibra, geb. 8. Januar 1850, vormal. Oberhofmeisterin J. K. Hoheit der Frau Prinzessin Friedrich Leopold von Preußen; erhielt das Prädikat „Exzellenz". [Wurchow in Pommern.]

7. Eberhard, geb. 28. Januar 1848, Grhzgl. mecklenburg-strelitz. Jagdjunker und Oberförster zu Hinrichshagen, Kön. preuß. Premierleutnant a. D., verm. 22. Juli 1879 mit

Elisabeth Freiin von Wangenheim a. d. H. Burg-Wake, geb. 28. Dezember 1852, Schwester seiner † Schwägerin. [Hinrichshagen.]

Kinder: 1) Siegfried Kreuzwendedich, geb. 3. Oktober 1882 zu Hinrichshagen.
2) Thecla Veronica, geb. 15. Juni 1884 zu Hinrichshagen.
3) Maria Gertrud Martha, geb. 13. April 1886 zu Hinrichshagen.

8. Eleonore Anna Marie Luise, geb. 5. Januar 1855, verm. 12. Dezember 1888 mit Werner Karl Bernhard von dem Knesebeck auf Corvin, Kreis Lüchow.

Vatersbruder.

Friedrich Carl Arthur, geb. 21. Februar 1808, Erbherr auf Wedendorf, Hundorf, Bernstorff (seit ca 1167), Hanshagen und Alt-Karin im Großherzogtum Mecklenburg-Schwerin, Quadenschönfeld im Großherzogtum Mecklenburg-Strelitz, Grhzgl. mecklenburg-schwerin. Landrat, Kön. preuß. Kammerherr und Leg.-Rat a. D., Senior der gesamten Familie, verm. 16. Mai 1835 mit Friederike Auguste Marie Crescentia (geb. 12. Mai 1815, † 10. April 1880), des

Werner von Miltitz, Kön. sächs. Hofmarschalls, und der Auguste geb. von Watzdorff Tochter. [Wedendorf bei Rehna.]

Kinder: 1. Andreas Gottlieb Carl Ernst, geb. 20. März 1837, Herr auf Alt-Steinhorst und Ankershagen in Mecklenburg-Schwerin, Mitbesitzer von Hundorf, verm. 1. Oktober 1867 zu Dreilützow mit
Clotilde Gräfin von Bernstorff, geb. 9. Januar 1843 (s. II. 2.). [Ankershagen.]

Töchter: 1) Hermine Friederike Auguste Henriette Clara Anna, geb. 22. Oktober 1868 zu Alt-Steinhorst.
2) Margarethe Ida Agnes Christiane Amélie Caroline, geb. 27. April 1870 zu Alt-Steinhorst, verm. 15. Juni 1889 mit Leopold von Buch, Kön. preuß. Rittmeister und Eskadronchef im Dragonerregt Nr. 14.
3) Ida Christiane Hermine Hedwig Adelgunde, geb. 19. August 1871 zu Alt-Steinhorst.
4) Elisabeth Bertha Ferdinande Joachime, geb. 16. April 1873 zu Alt-Karin.
5) Sofie Therese Albertine Gertrud Caroline, geb. 20. April 1876 zu Alt-Karin.
6) Auguste Frida Victoria, geb. 1. Septbr 1882 zu Wedendorf.

2. † Werner Joachim Harry (geb. 4. März 1839, † 8. März 1890 zu Berlin), Mitbesitzer von Hanshagen, Grhzgl. mecklenburg-schwerin Kammerherr, verm. 25. Oktober 1866 zu Eisenbach mit
Elisabeth Riedesel Freiin zu Eisenbach, geb. 10. Juni 1844. [Bernstorff.]

Kinder: 1) Hermann Arthur Ludwig Andreas Berthold Wilhelm, geb. 15. Oktober 1867, cand. jur.
2) Andreas Christian August Bechtold Georg, geb. 14. Oktober 1868 zu Ludwigslust, Kön. preuß. Leutnant im magdeburg. Husarenregt Nr. 10.
3) Anna, geb. 5. Juni 1871 zu Ludwigslust.
4) Dorothea, geb. 16. Mai 1874 zu Bernstorff.
5) Wilhelmine, geb. 9. September 1875 zu Bernstorff.

3. Bechtold Ernst Christian, geb. 27. Dezember 1840, Herr auf Beseritz in Mecklenburg-Strelitz, Dr. jur., Grhzgl. mecklenburg-strelitz. Kammerherr und Regierungsrat a. D., verm. 20. September 1867 zu Doberan in Mecklenburg-Schwerin mit
Elisabeth, geb. 16. Oktober 1843, des † Ludwig von Arnim auf Lieblingshof und der Sofie geb. von Levetzow Tochter. [Beseritz.]

Kinder: 1) Auguste Sofie Caroline Theodore, geb. 25. Juli 1868 zu Schwerin, verm. 29. August 1890 mit Ludolf Frhrn von Maltzan, Erbherrn auf Peccatel in Mecklenburg-Schwerin, Kön. preuß. Leutnant der Reserve des 2. Garde-Ulanenregts.
2) Hedwig, geb. 9. Juni 1870 zu Schwerin.
3) Ludwig Joachim Andreas Adolf Victor, geb. 4. Juli 1871 zu Doberan, stud. jur.
4) Marie Luise, geb. 21. August 1873 zu Neustrelitz.

4. Bechtold, geb. 20. Januar 1842, Mitbesitzer von Alt-Karin, verm. 31. Mai 1872 zu Doberan mit
Caroline von Arnim a. d. H. Lieblingshof, geb. 16. Oktober 1843,

Zwillingsschwester seiner Schwägerin (s. oben). [Alt-Karin bei Gerdsbagen.]

Söhne: 1) Bechtold Arthur Andreas Adolf, geb. 10. Juni 1882 zu Alt-Karin.

2) Werner Carl Ulrich Ernst August, geb. 11. April 1886 zu Alt-Karin.

5. Auguste Margarethe, geb. 13. April 1843, Herrin auf Grambow in Mecklenburg-Schwerin, verm. 23. Juni 1865 zu Wedendorf mit August Adolf von Passow († 30. April 1884), Grhzgl. mecklenburg-schwerin. Kammerherrn und Stallmeister. [Grambow.]

6. Hans Carl Gottfried, geb. 10. August 1846, verm. 1882 zu Helgoland mit

Anna Amalie Dorothea Hermine, geb. 26. Dezember 1859 zu Jena, des Kaufmanns Giesecke zu Leipzig Tochter. [Meiningen.]

Kinder: 1) Hedwig Eleonore Caroline Bertha Adolfine Babette, geb. 21. Oktober 1882 zu Würzburg.

2) Ferdinand, geb. 19. Mai 1884 zu Würzburg.

3) Angelo, geb. 2. Februar 1886.

4) Anastasia, geb. . . . . 1891.

7. Therese Ferdinandine Anna Marie, geb. 27. September 1852, verm. 24. Juni 1881 zu Wedendorf mit Friedrich Riedesel Freiherrn zu Eisenbach, Kön. preuß. Major a. D. [Stendal.]

8. Ernst Eugen Hartwig Werner, geb. 17. Oktober 1854, Mitbesitzer von Quadenschönfeld, Kön. preuß. Premierleutnant a. D., verm. 12. Februar 1881 zu Cassel mit

Elisabeth Freiin von Lützow genannt von Dorgelo, geb. 15. September 1858. [Quadenschönfeld.]

Kinder: 1) Arthur Ludwig Eugen Werner Joachim, geb. 27. Juni 1882 zu Cassel, Kön. preuß. Kadett zu Plön.

2) Ludwig Friedrich Andreas August Carl Hermann, geb. 24. Juli 1885 zu Cassel.

3) Ernst Eugen, geb. 7. November 1887 zu Cassel.

4) Angelica Alice Caroline Elisabeth Hedwig, geb. 22. Februar 1889 zu Hannover.

5) Werner, geb. 24. Februar 1891 zu Quadenschönfeld.

6) Elisabeth, geb. 13. November 1892 zu Quadenschönfeld.

II. Linie Wotersen.

1. Gyldensteen-Wotersenscher Ast.

[Dänische Namen- und Wappenvereinigung mit „Gyldensteen" 21. März 1828 (für Erich Grafen von Bernstorff); desgl. 6. August 1873 (für des ebengen. Erich ältesten Sohn Johann und denjenigen Nachkommen des Mannesstammes, welcher in den Besitz der Grafschaft Gyldensteen gelangen wird).]

Johann Hartwig Ernst Lehensgraf von Bernstorff-Gyldensteen, geb. 18. Januar 1815 (succ. 4. Oktober 1837 seinem Vater, dem Lehensgrafen Erich, Kön. dän. Kammerherrn, Hofjägermeister und Landrat), Erbherr der Lehensgrafschaft (seit 1720) Gyldensteen und auf Wotersen, Hetteln und Lanken, Erboberjägermeister des Herzogtums

Lauenburg, Rechtsritter des Johanniterordens, Kön. preuß. Kammerherr und Wirkl. GRat, auch Kön. dän. Kammerherr und Hofjägermeister, verm. 17. Juli 1844 mit

Anna Gräfin von Hardenberg, geb. 8. Juni 1824. [Wotersen und Gyldensteen.]

Kinder: 1. Helene Adelaide Charlotte, geb. 11. April 1845, verm. 20. Juni 1871 mit .... Erbst, Stallmeister.

2. Adele Thecla Luise Georgine Davide, geb. 29. Januar 1847, verm. 5. Januar 1866 mit Ernst Frhrn Knigge, Fideikommißherrn auf Endorf und Pfersdorf in der preuß. Provinz Sachsen. [Endorf.]

3. Hugo Kuno Georg, geb. 5. März 1853, Grhzgl. mecklenburg-schwerin. Kammerherr und Premierleutnant a. D., verm. 7. Juni 1882 zu Celle mit

Anna Gräfin von Kielmansegg, geb. 5. Dezember 1863. [Raguth in Mecklenburg-Schwerin.]

Kinder: 1) Erich Adolf Ernst, geb. 26. Juni 1883 zu Raguth.
2) Thora Anna Ella, geb. 7. Februar 1886 zu Raguth.
3) Ingeborg Marie Adele, geb. 15. März 1890 zu Raguth.

Brüder.

1. † Christian Friedrich Carl (geb. 22. März 1816, † 25. Januar 1892 zu Plön, vormal. Kaiserl. deutscher Postdirektor zu Plön, verm. 21. März 1852 mit Anna Gräfin von Luckner [geb. 12. April 1834, † 12. Februar 1892 zu Plön]).

Kinder: 1) Heinrich Erich Ferdinand Hugo, geb. 11. Dezember 1852.
2) Anna Alette Adamine Henriette, geb. 13. Mai 1855.
3) Hans Nicolaus Ernst, geb. 26. September 1856, Kapitänleutnant in der Kaiserl. deutschen Marine, verm. 30. Juni 1886 mit Henriette Caroline Meta (geb. 22. Mai 1864, † 30. Mai 1891), des Professors Gerstenberg zu Plön Tochter. [Kiel.]
4) Carl Adolf Christian Alexander, geb. 11. Oktober 1859, Hauptmann und Kompaniechef im Grhzgl. mecklenburg. Grenadierregt Nr. 89, verm. 21. September 1882 zu Schwerin mit

Emilie, geb. 6. Juni 1859, des Dr. med. Mettenheimer, Grhzgl. mecklenburg-schwerin. Geh. Medizinalrats und Leibarztes, und der Amalie geb. von Schreeb Tochter.

Kinder: (1) Karoline Amalie Christiane Anna, geb. 16. Juni 1889 zu Schwerin, Erspekt. auf Ütersen.
(2) Christian Friedrich Hermann, geb. 26. Juni 1891 zu Schwerin.

5) Erich Ulrich Christian August, geb. 8. März 1861, Kön. preuß. Premierleutnant im 1. thüring. Inf.-Regt Nr. 31.
6) Ernst Ludwig Thomas Sofus, geb. 8. September 1867. [Brasilien.]

2. Friedrich Emil Hermann, geb. 20. April 1818, Herr auf Kattrup bei Jyderup, Kön. dän. Hofjägermeister, verm. 23. September 1846 mit Christiane Ulrica Christine Katharina (geb. 6. Juli 1817, † 24. November 1874), des † Johann Kaspar von Mylius auf Stammhaus Rönninge-Sögaard, Kattrup, Lystrup, Mysenberg, Estruplund und Aarupgaard, Kön. dän. Kammerherrn, und der †

Wilhelmine Christiane Ulrica geb. von Holstein-Rathlou Tochter. [Raschenberg.]

Kinder: 1) Ulrich Johann August Graf von Bernstorff-Mylius, geb. 4. September 1847, succedierte am 24. November 1874 seiner Mutter in das Mylius-Raschenbergsche Fideikommiß [infolgedessen ihm die Annahme des Prädikats „Mylius" laut kön. dän. Patent vom 5. Juli 1861 gestattet war], Kön. dän. Hofjägermeister, verm. 10. Oktober 1877 mit

Marie Luise von Raben, geb. 9. Dezember 1856, des Josias von Raben-Levetzow auf Lekkende und Brimenwold, Kön. dän. Kammerherrn und Hofjägermeisters, und der Siegfriede geb. von Krogh Tochter. [Villa Montebello bei Helsingör.]

Kinder: (1) Friedrich Victor Ernst, geb. 2. Juli 1878.
(2) Andreas Peter, geb. 10. Juni 1882.
(3) Magdalene Siegfriede Ulrica Marie, geb. 25. Februar 1884.

2) Adeline Charlotte Christiane, geb. 27. Juli 1851, Stiftsdame zu Vallö.

3) Johanna Alma Ulrica, geb. 18. Oktober 1854, verm. 3. September 1885 mit Arthur Georg Paul Klouman. [Ski in Norwegen.]

2. Dreilützow-Stintenburger Ast.

[Näheres über die Abstammung der beiden Äste siehe Jahrg. 1880, S. 92 u. 93.]

(Dreilützower Zweig.)

Hermann Albrecht Johann Hartwig Ernst Adolf Woldemar Carl Graf von Bernstorff, geb. 12. September 1856 (des 22. Juli 1876 † Grafen Hermann, Grhzgl. mecklenburg-schwerin. Kammerherrn und Oberjägermeisters, Sohn), Erbherr auf Dreilützow und Harst, Ehrenritter des Johanniterordens, Kön. preuß. Leutnant der Landwehrkavallerie, verm. 4. Oktober 1884 zu Kuchelmiß mit

Therese Gräfin Hahn, geb. 12. Januar 1866. [Dreilützow in Mecklenburg-Schwerin.]

Tochter: Alette Clara Ferdinandine Mathilde Ernestine, geb. 3. Januar 1888 zu Dreilützow.

Geschwister.

1. Clara Luise Eleonore Caroline Adelgunde Clotilde Mariane, geb. 17. Januar 1838, Konventualin des adeligen Klosters zu Preetz. [Berlin.]
2. Agnes Ferdinandine Adolfine Anna, geb. 1. Mai 1840, verm. 29. Januar 1886 mit Carl Frhrn von Rössing auf Bahrenhof in Holstein, Kön. preuß. Major a. D.
3. Clotilde Henriette Caroline Charlotte Marie Christiane, geb. 9. Januar 1843, verm. 1. Oktober 1867 zu Dreilützow mit Andreas Grafen von Bernstorff auf Alt-Steinhorst und Ankershagen (siehe I. Linie).
4. Luise Ida Auguste Albertine, geb. 26. Mai 1844, Konventualin des adeligen Klosters zu Itzehoe.
5. Ferdinandine Thecla Luise Emilie Caroline, geb. 14. Juni

1845, verm. 27. August 1875 zu Dreilützow mit Max Grafen Hahn auf Kuchelmiß ꝛc.

6. Gertrud Helene Luise Ida Hermine Elisabeth, geb. 14. Dezember 1847, Konventualin des adeligen Klosters zu Utersen.
7. Frida Marie Sofie Auguste, geb. 16. Januar 1849, Konventualin des adeligen Klosters zu Utersen, Hofdame J. Durchl. der verw. Fürstin zu Schaumburg-Lippe. [Bückeburg.]
8. Auguste Elisabeth Nancy, geb. 13. Dezember 1851, Konventualin des adeligen Klosters zu Utersen. [Ludwigslust.]
9. Andreas-Gottlieb Sigurd Emil Carl, geb. 4. September 1858, Ehrenritter des Johanniterordens, Kön. preuß. Premierleutnant a. D. [Wernigerode.]

Vatersbruder.

(Stintenburger Zweig.)

† Albrecht (geb. 22. März 1809, † 26. März 1873 zu London, Erbherr auf Stintenburg und Bernstorff, Ritter des Schwarzen Adlerordens, Kön. preuß. Kammerherr und Staatsminister, Kaiserl. deutscher außerordentl. und bevollm. Botschafter zu London, verm. 21. Juli 1839 mit Anna Freiin von Könneritz [geb. 23. Mai 1821, † 10. Septbr 1893 zu Berlin; s. dieses Taschenbuch unter Könneritz], Ehrendame des Kön. bayr. Theresienordens).

Kinder: 1. Andreas Petrus Albrecht, geb. 20. Mai 1844 zu Berlin, Erbherr auf Stintenburg und Bernstorff im Kreise Herzogtum Lauenburg, Rechtsritter des Johanniterordens, Ritter des Deutschen Ordens (Ballei Utrecht), Kön. preuß. Kammerherr, Geh. Oberregierungsrat und vortragender Rat im Ministerium der geistl. Angelegenheiten, Mitglied des Reichstags, verm. 6. September 1881 zu Bel-Air bei Vevey mit

Augusta, geb. 6. September 1860, des † Heinrich von Hottinger, Rechtsritters des Johanniterordens, Staatssekretärs des Kantons Zürich, und der † Henriette geb. Gräfin von Walderssee Tochter. [Berlin.]

Kinder: 1) Albrecht Theodor Andreas, geb. 6. März 1890 zu Berlin.
2) Heinrich Eduard Eberhard Hieronymus, geb. 25. April 1891 zu Berlin.
3) August Victor Richard, geb. 21. Juni 1892 zu Berlin.
4) Anna Therese Hedwig, geb. 30. Januar 1894 zu Berlin.

2. Marie-Therese Luise Rosa Sophia Anna, geb. 12. Juni 1848 zu Linz a. d. Donau, Schulfräulein des adeligen Klosters zu Preetz, vormal. Hofdame der Kronprinzessin, späteren Kaiserin und Königin Friedrich. [Ballenstedt.]
3. Friedrich-Wilhelm Otto Richard Fortunato Albrecht, geb. 8. Dezember 1853 zu Neapel, Ritter des Deutschen Ordens (Ballei Utrecht), Kön. preuß. Leutnant der Landwehrkavallerie, verm. 15. Februar 1879 zu Berlin mit Auguste Freiin von Gutschmid (geb. 21. März 1853; geschieden 12. Juli 1889). [Kyritz.]
4. Victoria Anna, geb. 19. Februar 1857 zu London, Schulfräulein des adeligen Klosters zu Preetz. [Kyritz.]

5. Albrecht-Percy Carl Leo Adolf Robert, geb. 17. Juni 1858 zu London, Dr. jur., Ehrenritter des Johanniterordens, Kön. preuß. Landrat des Kreises Ostprignitz und Premierleutnant der Reserve des 1. Garde-Dragonerregts Königin von Großbritannien und Irland, Mitglied des preuß. Abgeordnetenhauses. [Kyritz.]
6. Johann-Heinrich Andreas Hermann Albrecht, geb. 14. November 1862 zu London, Ehrenritter des Johanniterordens, Legationssekretär bei der Kaiserl. deutschen Gesandtschaft in Belgrad, Kön. preuß. Premierleutnant der Reserve des 1. Garde-Feldartillerieregts, verm. 14. November 1887 zu Berlin mit

Jeanne, geb. 13. Dezember 1867, des Edward Luckemeyer, Rentiers zu New York, Tochter.

Kinder: 1) Luise-Alexandra Myrrha Sidonia Anna, geb. 3. November 1888 zu Berlin.
2) Christian-Günther Josef Victor Eduard Albrecht, geb. 29. März 1891 zu Berlin.

3. Ast.

[S. Jahrgang 1880, S. 93.]

Magnus Friedrich Albert Louis Hermann Graf von Bernstorff, geb. 14. September 1841 (des 13. Oktober 1879 † Grafen Egmont Sohn), Kön. preuß. Oberstleutnant a. D., verm. 25. April 1872 zu Goslar mit

Sofie Caroline Conradine Elise, geb. 18. Mai 1844, des † Medizinalrats Hennecke zu Goslar Tochter. [Königsberg i. Pr.]

Kinder: 1. Arthur Rudolf Adolf Hermann, geb. 10. April 1873 zu Sonderburg, Kön. preuß. Leutnant im Königin Elisabeth Garde-Grenadierregt Nr. 3.
2. Bechtold Arthur Wilhelm Hermann, geb. 23. Juli 1876 zu Sonderburg, Kön. preuß. Kadett-Unteroffizier zu Groß-Lichterfelde.
3. Anna Thecla Elisabeth Emma, geb. 5. Oktober 1877 zu Sonderburg, Exspektantin des adeligen Klosters zu Utersen.

Schwestern.

1. Elisabeth Thecla Mathilde Irmengard, geb. 3. Februar 1844, Konventualin des adeligen Klosters zu Preetz. [Preetz.]
2. Frida Auguste Clotilde Adolfine, geb. 6. April 1849, verm. 9. Juli 1881 mit Hans Carl von Reutter, K. K. Oberst a. D. [Teplitz.]

Vatersbruder.

† Gustav Carl Emil (geb. 2. Juli 1811, † 27. November 1870), Grhzgl. oldenburg. Kammerherr, verm. 23. März 1838 mit

Marie Gräfin von Holstein a. d. H. Neverstorf, geb. 11. September 1813. [Kiel.]

Tochter: Fanny Henriette Alwine Isidore, geb. 1. September 1840, Schulfräulein des adeligen Klosters zu Preetz.

Beroldingen.

[Katholisch. — Württemberg, Oesterreich und Ungarn (Kroatien). — Schweizer Uradel; Reichsgrf. d. d. Wien 14. Februar 1800. — Stammtafel im Jahrgang 1871, S. 92. — S. Handbuch S. 54.]

Constantin Josef Clemens Graf von Beroldingen, geb. 24. Mai 1858 (des 18. Mai 1878 † Grafen Cäsar, Kön. württemb. Generalmajors, Adjutanten und Hofmarschalls a. D., Sohn), Kön. preuß. Rittmeister und Eskadronchef im 2. Garde-Ulanenregt, verm. 25. November 1880 mit

Mary Kaupe, geb. 16. September 1862.

Kinder: 1. Marie Luise, geb. 19. November 1881.
2. Cäsar Josef Ernst Alexander Hektor, geb. 12. Dezember 1882.
3. Priska Felicitas Anna Luise, geb. 19. Oktober 1885.
4. Ullrich, geb. 17. Dezember 1892 zu Berlin.

Schwester.

Caroline Luise Marie Elisabeth, geb. 18. Dezember 1859, verm. 2. Juni 1879 mit Erwin Frhrn Seutter von Lötzen (lutherisch; geschieden).

Vatersbrüder.

1. Franz Josef Carl Clemens, geb. 7. Juni 1826, Fideikommißherr auf Schönbichl, Aggstein, Seyring und Helma in Niederoesterreich, Mitbesitzer von Horn in Württemberg, K. u. K. Kämmerer und Hauptmann a. D., verm. mit

Maria Theresia Révay, geb. 17. September 1833. [Wien.]

Tochter: Gisela Maria Theresia, geb. 5. Juli 1859, verm. 17. September 1883 zu Schönbichl mit Gustav Grafen Vetter von der Lilie, K. u. K. Oberleutnant im Kriegsarchiv des Generalstabs.

2. † Clemens Josef Leopold (geb. 23. Juni 1828, † 29. Dezember 1884), Kön. württemb. Oberst a. D., verm. 20. Juni 1876 zu Hochberg mit

Alexandrine Freiin von Hügel, geb. 3. August 1843.

Söhne: 1) Alexander Clemens Carl Moritz, geb. 17. Mai 1877 zu Hochberg.
2) Clemens Paul Julius Richard Constantin, geb. 2. Juli 1878 zu Hochberg.
3) Egon Julius, geb. 24. September 1885 zu Hochberg.

3. Paul Max Wilhelm, geb. 25. Januar 1830 zu Krailsheim, Großkomtur des Deutschen Ordens zu Möttling, Administrator der Deutschen Ritter-Kommende zu Laibach, K. u. K. Kämmerer und Major a. D.
4. Carl Josef, geb. 28. August 1833, K. u. K. Kämmerer, Generalmajor a. D. [Wien.]
5. Alfred Maximilian, geb. 28. Oktober 1836, Mitbesitzer von Horn in Württemberg, Kön. württemb. Rittmeister à la suite der Armee [Stuttgart], verm. mit

Katharina Dorothea Vogel, geb. 31. Mai 1839 zu Darmstadt.

Kinder: 1) Alfred, geb. 5. Dezember 1863. [St. Louis.]

2) Helene Josefine Anna, geb. 18. September 1868, Stiftsdame des Albertus-Carolinenstifts zu Freiburg i. Br. [Stuttgart.]
3) Franz Hector, geb. 8. März 1873.

Großvaters-Halbbruder.

† Paul Ignaz Josef (geb. 26. Juli 1804, † 3. April 1875 zu Ratzenried, Herr des Mannlehens Ratzenried im Oberamt Wangen des Königreichs Württemberg, Kön. württemberg. Kammerherr, verm. 5. November 1831 zu Stuttgart mit Charlotte Freiin Varnbüler von und zu Hemmingen [geb. 5. Oktober 1810, † 13. Mai 1868], StkrD.).

Kinder: 1. Isabella Sofie Caroline, geb. 10. Februar 1834, verm. 3. Februar 1863 zu Ratzenried mit Franz Frhrn von Schütz-Pflummern, Kön. württemb. Kammerherrn.
2. Paul Max Franz Carl Hektor, geb. 6. Juni 1835, Herr der Herrschaft Slanje in Kroatien, verm. 1. Dezember 1866 mit
Natalie Pásztthory von Felsö-Pásztthory, Herrin der Herrschaft Ljubescica in Kroatien.
Söhne: 1) Paul, geb. 7. November 1867.
2) Sigmund Mathilde, geb. 9. März 1869, K. u. K. Leutnant der Reserve des Ulanenregts Nr. 12.
3) Erwin Alfred, geb. 12. Februar 1870, K. K. Leutnant des Agramer Landwehr-Inf.-Regts Nr. 25.
4) Ivo Emmerich, geb. 29. Februar 1872.
3. Charlotte Ernestine Mathilde, geb. 18. August 1842, StkrD.
4. Franz Max Ernst Götz, geb. 16. Januar 1846, Fideikommißherr auf Ratzenried, Kön. württemberg. Kammerherr, verm. 16. Juli 1879 zu Hagenau mit
Maria Freiin von Handel, geb. 15. Februar 1857.
Töchter: 1) Maria Immaculata Emma Mathilde Flora Charlotte, geb. 28. April 1880 zu Stuttgart.
2) Olga Maria Honorine, geb. 30. Januar 1882 zu Stuttgart.
3) Gabriele Maria Flora, geb. 19. August 1883 zu Ratzenried.
5. Maria, geb. 2. August 1853 zu Ratzenried.

Bethlen, s. Jahrg. 1872, S. 80.

Bethusy-Huc.

[Evangelisch. — Preußen (die Provinzen Schlesien und Posen). — Reichsgrf. d. d. Schwetzingen 18. Septbr 1773 (vom Kurfürsten Carl Theodor von der Pfalz) [1]; kön. preuß. Genehmigung, fortan den eigentlichen und alten Namen „Huc" dem seither gebräuchlichen Namen „Bethusy" anzuhängen, d. d. Berlin 27. März 1859. — Stammtafel im Jahrg. 1877, S. 83. — S. Handbuch, S. 57.]

† Eduard Georg Graf von Bethusy-Huc (geb. 3. September 1829

[1]) Obwohl damals ein Reichsvikariat nicht bestand. Ein analoger Fall liegt bei der reichsfreiherrlichen Familie von Hurter (siehe Taschenbuch der Freiherrlichen Häuser) vor.

zu Bankau, † 19. November 1893 daselbst [des 4. Juni 1833 † Grafen Heinrich, Kön. preuß. Rittmeisters a. D. und Landesältesten des Kreises Kreutzburg, Sohn]), Erbherr der Herrschaft Bankau mit Bresinke, Albrechtsdorf und Lowoschau, Rechtsritter des Johanniterordens, Kön. preuß. Landrat a. D., verm. 14. April 1855 zu Klinge mit

Marie Emmy Caroline, geb. 27. Juni 1837 zu Hirschberg, des † Emil von Ohlen und Adlerskron a. d. H. Altstadt-Namslau, Kön. preuß. Majors a. D., und der Maria geb. von Byern Tochter. [Bankau.]

Kinder: 1. Ella Charlotte Emmy, geb. 31. August 1856, verm. 3. August 1874 zu Bankau mit Wilhelm Grafen von Moltke, Fideikommißherrn auf Creisau, Kön. preuß. Oberstleutnant und Kommandeur des Leib-Kürassierregts Großer Kurfürst (schles.) Nr. 1.

2. Hertha Aline Elisabeth Charitas, geb. 26. Oktbr 1857 zu Bankau, Pröpstin des freiadeligen Magdalenenstifs zu Altenburg.

3. Viola Hedwig Helene Huberta, geb. 28. Oktober 1859 zu Bankau, verm. 23. Juni 1879 zu Bankau mit Erik Ferdinand Sigismund von Witzleben-Normann, Kön. preuß. Rittmeister und Eskadronchef im Dragonerregt Freiherr von Derfflinger (neumärk.) Nr. 3.

4. Heinrich Ernst Eduard Friedrich Philipp, geb. 25. Mai 1861 zu Bankau, Erbherr der Herrschaft Bankau mit Bresinke (2400 Hekt.) im Kreise Kreutzburg und Albrechtsdorf (1200 Hekt.) mit Lowoschau (570 Hekt.) im Kreise Rosenberg in Schlesien, Ehrenritter des Johanniterordens, Kön. preuß. Premierleutnant a. D., verm. 15. Mai 1886 zu Schönfeld mit

Marie Clara Wilhelmine Laura, des Otto von Watzdorf auf Schönfeld in Oberschlesien, Landesältesten und Landrats, und der † Helene geb. von Lieres und Wilkau a. d. H. Pasterwitz Tochter. [Albrechtsdorf.]

Kinder: 1) Eduard Otto Heinrich Friedrich Eugen Helmuth, geb. 12. Juni 1887 zu Albrechtsdorf.

2) Helene Emmy Clara Elisabeth, geb. 19. Juli 1889 zu Albrechtsdorf.

3) Wolfgang Hans Heinrich, geb. 29. April 1891 zu Albrechtsdorf.

4) † Emmy Marie (geb. 8. Mai 1893 zu Albrechtsdorf, † 11. Juli 1893).

5. Erica Clara Maria, geb. 27. August 1864 zu Bankau.

6. Hans Heinrich Emmo, geb. 26. Mai 1873.

Schwester

aus des Vaters zweiter Ehe mit Aline von Gaffron und Oberstradam (geb. 26. Januar 1808, verm. 12. Juli 1831, † 26. April 1888).

Helene Charlotte Anna, geb. 28. Juli 1832 zu Bankau, verm. 28. Juli 1850 mit Hugo Grafen von Reichenbach-Goschütz, Erboberjägermeister in Schlesien.

Vatersbrüder.

1. † Eduard Hermann Carl (geb. 17. Juni 1799, † 19. Juli 1871 zu Breslau, Ehrenritter des Johanniterordens 2c., Kön. preuß. Major a. D., verm. mit Caroline Leopoldine [geb. 24. November 1816, † 11. Juli 1851], des † Carl von Kircheisen, Kön. preuß. Justizrats, und der Philippine geb. von Brösigke Tochter).

Kinder: 1) † Eduard Carl Georg (geb. 6. September 1835, † 3. Juli 1866), Erbherr auf Langenhof (nunmehr veräußert) bei

Bernstadt im Reg.-Bezirk Breslau, Kön. preuß. Leutnant aggreg. dem Garde-Schützenbataillon, verm. 28. August 1860 zu Maria-Höfchen mit

Bianca Julie Elisabeth, geb. 23. Mai 1842 zu Breslau, des † Carl Paul Gideon (Ducius) von Wallenberg auf Schmiedefeld und Maria-Höfchen bei Breslau und der Pauline geb. von Gellhorn a. d. H. Schmellwitz bei Neumarkt in Preuß.-Schlesien Tochter; wiederverm. 2. Mai 1878 mit Adalbert Freiherrn von Nordeck zur Rabenau auf Friedelhausen († 18. März 1892 zu Friedelhausen), Grhzgl. heff. Kammerherrn.

2) Wanda Eleonore, geb. 14. Oktbr 1840, verm. 8. Oktbr 1860 mit Ernst Grafen von Bethusy-Huc, Kön. preuß. Major a. D. (f. unten).

3) Reinhold Philipp Leopold, geb. 5. Juli 1843, Kön. preuß. Forstmeister zu Frankfurt-Woldenberg und Premierleutnant im 7. rhein. Landwehrregt Nr. 69, verm. 23. Oktober 1879 mit

Bertha Freiin von Reiswitz und Kaderzin, geb. 10. Novbr 1851.

Kinder: (1) Helmuth Berthold Eduard, geb. 4. August 1880 zu Forsthaus Entenpfuhl.

(2) Eduard Ernst Hubertus, geb. 4. September 1882 zu Forsthaus Entenpfuhl.

(3) Wanda Bertha Caroline, } Zwillinge, geb. 18. Januar
(4) Waldemar Friedrich Wilhelm, } 1884 zu Ehrenbreitstein.

(5) Berthold Reinhart, geb. 12. Mai 1885 zu Ehrenbreitstein.

2. † Eugen Conftantin Friedrich (geb. 16. Dezember 1805 zu Matzdorf, † 1. April 1890 zu Breslau, verm. 18. November 1832 mit Elmire [geb. 5. Mai 1811, † 17. Dezember 1877], des † Ernst von Ohlen und Adlerskron auf Altstadt-Namslau und Demnig, Kön. preuß. Rittmeisters a. D. und Landrats des Kreises Namslau, und der † Auguste geb. von Plötz Tochter).

Söhne: 1) Carl Moritz Friedrich Heinrich, geb. 11. November 1833, Rechtsritter des Johanniterordens, Kön. preuß. Oberst z. Disp., verm. 14. Oktober 1869 zu Podelwitz mit

Eva Freiin von Reiswitz und Kaderzin, geb. 16. Septbr 1850. [Berlin.]

Kinder: (1) Dorothea Auguste Eugenie Cäcilie, geb. 20. Dezember 1873 zu Berlin.

(2) Cäcilie Elmire, geb. 19. Januar 1876 zu Berlin.

(3) Eva Henriette, geb. 3. November 1878 zu Berlin.

(4) Eugen Alfred, geb. 25. Auguft 1880 zu Berlin.

2) Ernst Emil, geb. 29. November 1835, Herr auf Lobetinz (338 Hekt.) im Kreise Neumarkt in Schlesien, Kön. preuß. Major a. D., verm. 8. Oktober 1860 zu Krzizanowitz mit

Wanda Gräfin von Bethusy-Huc, geb. 14. Oktober 1840 (f. oben).

Söhne: (1) Maximilian Ernst Eduard Eugen, geb. 21. Januar 1866 zu Schwedt, Kön. preuß. Leutnant im Küraffierregt Kaiser Nicolaus I. von Rußland (brandenburg.) Nr. 6.

(2) Traugott, geb. 21. Dezbr 1867 zu Bleschen, Kön. preuß. Leutnant im Dragonerregt König Friedrich III. (2. schles.) Nr. 8.

3) Eugen Emmo, geb. 24. September 1842, Herr (seit 1868) auf Deschowitz (558 Hekt.) im Kreise Groß-Strehlitz, Landesältester dieses Kreises, verm. 2. April 1869 mit

Valesca Freiin von Reiswitz und Kaderžin a. d. H. Wendrin, geb. 15. Juni 1849.

Kinder: (1) Albrecht Eugen Berthold, geb. 8. Mai 1873 zu Deschowitz.

(2) Irma Elmira Bertha Cécile Valesca, geb. 21. Februar 1876.

Beust.

[Lutherisch. — Altmärkischer Uradel. — S. Handbuch, S. 58; vgl. auch den gleichnamigen Artikel im Taschenbuch der Freiherrlichen Häuser.]

A. Älteres Gräfliches Haus.

[Preußen (Provinz Schlesien) und Sachsen-Altenburg. — Reichsgrf. d. d. Wien 4. Jan. 1777; kursächs. Anerkennung 18. Juni 1785; kön. preuß. Anerkennung des Grafenstandes laut Ministerialreskript d. d. 10. April 1828 (für Ernst August Grafen von Beust, Oberbergbauptmann zu Bonn).]

† Carl Louis Graf von Beust (geb. 12. Februar 1811, † 14. April 1888 [des 10. April 1852 † Grafen Traugott Friedrich, Herrn auf Serba, Hzgl. sachsen-altenburg. Kammerherrn und Oberjägermeisters, Sohn], Hzgl. sachsen-altenburg. Kammerherr und Wirkl. GRat, Grhzgl. und Hzgl. sächs. außerordentl. Gesandter und bevollm. Minister, verm. 20. April 1839 mit Marie [geb. 20. Septbr 1810, † 10. April 1893], des Friedrich von Krosigk, Kön. preuß. Wirkl. GRats und Regierungspräsidenten a. D., und der Henriette Antonie geb. von Thielau Tochter, Ehrendame des Kön. bayr. Theresienordens).

Kinder: 1. Anna Caroline, geb. 8. Februar 1840.

2. Hans, geb. 24. Dezember 1845, Herr auf Pangel im Kreise Nimptsch in Schlesien, Ehrenritter des Johanniterordens, verm. 16. Oktbr 1877 mit Amalie Wilhelmine Auguste Constanze (geb. 30. Jan. 1847 geschieden 1879), des Wilibald von Goldacker auf Ufhoven und Mahlsdorf, Kön. preuß. Kammerherrn, und der Emilie geb. von Bünau Tochter. [Pangel.]

Halbbruder

aus des Vaters zweiter Ehe mit Luise Freiin von Wangenheim (geb. 26. Dezb 1794, verm. 18. Oktbr 1821, † 27. Oktbr 1872).

† Ernst Friedrich (geb. 26. Oktober 1824, † 6. April 1877), Herr auf Serba und Klengel im Herzogtum Sachsen-Altenburg, Hzgl. sachsen altenburg. Kammerherr, verm. I) 1. August 1854 zu Dresden mit Fanny Henriette Caroline Luise (geb. 1. Mai 1837, † 7. April 1872), des Ernst von Mangoldt, Kön. sächs. Oberst und Landstallmeisters, und der † Emilie geb. Freiin von Wangenheim Tochter; II) 25. August 1873 zu Altenburg mit

Pauline Freiin von Wangenheim, geb. 29. September 1842.

Kinder 2r Ehe: 1. Achim Ernst, geb. 29. September 1874.

2. Helene Fanny, geb. 8. März 1876.

Vatersbruder.

† Carl Leopold (geb. 26. September 1780, † 12. Juni 1849, Grhzgl und Hzgl. sächs. GRat und Bundestags-Gesandter, verm. 17. April 1806 mit Friederike von Trützschler [geb. 13. Januar 1790, † 13. November 1813]).

Sohn: † Friedrich Hermann (geb. 20. Oktober 1813, † 10. Juni 1889 zu Weimar, Ehrenritter des Johanniterordens, Grhzgl. sächs. Wirkl. GRat, Kammerherr und Oberhofmarschall, Generalleutnant und Generaladjutant S. K. Hoheit des Großherzogs von Sachsen-Weimar, verm. 9. November 1842 mit Cäcilie Luise Caroline [geb. 24. März 1821, † 6. Oktober 1872 zu Weimar], des † Ernst Christian August Frhrn von Gersdorff auf Alt-Seidenberg ꝛc. in der Oberlausitz, Grhzgl. sächs. Kammerherrn, Wirkl. GRats, Staatsministers und Ordenskanzlers, und der † Diana geb. Freiin Waldner von Freundstein Tochter).

Töchter: 1) Marie Julie Diana, geb. 22. Februar 1845, verm. 19. Juni 1866 zu Weimar mit Otto von Kalckreuth auf Muchoczyn bei Birnbaum im Reg.-Bezirk Posen, Kön. preuß. Rittmeister und Landrat a. D.

2) Marie Caroline Cécile, geb. 22. Februar 1855, verm. 27. März 1876 zu Weimar mit Oscar Grafen von Wedel, Grhzgl. sächs. Wirkl. GRat, Kammerherrn und Oberhofmarschall.

B. Neueres Gräfliches Haus.

[Oesterreich. — Oesterr. Grf. 5. Dezember 1868 (Diplom 27. Juli 1870). — S. Jahrgang 1871, S. IX und 103.]

† Friedrich Ferdinand Graf von Beust (geb. 13. Januar 1809 zu Dresden, † 23. Oktober 1886 zu Altenberg bei Greifenstein, Ehrenritter des Johanniterordens, Kön. sächs. Kammerherr, K. K. Kämmerer, Wirkl. GRat, Reichskanzler ꝛc., verm. 15. Mai 1843 mit Mathilde Freiin von Jordan [geb. 12. April 1817; katholisch; † 12. Dezbr 1886 zu Altenberg], Ehrendame des Kön. bayr. Theresienordens, PD. J. M. der Kaiserin Elisabeth von Oesterreich-Ungarn).

Kinder: 1. Marie, geb. 26. Mai 1845, Ehrendame des Kön. bayr. Theresienordens, verm. 9. Juni 1863 mit Leonce Frhrn von Könneritz auf Erdmannsdorf († 20. Januar 1890 zu Dresden), Kön. sächs. Kammerherrn, Staatsminister und Minister der Finanzen.

2. Adolf, geb. 3. Juni 1848, K. u. K. Kämmerer und Legationsrat bei der oesterr.-ungar. Botschaft zu St. Petersburg.

3. Heinrich Constantin, geb. 30. März 1855, K. u. K. Kämmerer und Ministerial-Vizesekretär im Ackerbauministerium.

Bigot de Saint-Quentin.

[Katholisch. — Oesterreich. — Stammen aus der Picardie. — Siehe Handbuch, S. 59.]

Anatol Graf Bigot de Saint-Quentin, geb. 8. März 1849, K. u. K. Kämmerer und Major im Ulanenregt Kaiser Franz Joseph Nr. 4, Flügeladjutant Sr. Maj. des Kaisers und Königs.

Mutter.

Henriette geb. Freiin von Podstatzky-Prussinowitz und Thonsern, geb. 11. Juli 1816, verm. 31. Januar 1848 mit dem Grafen August (geb. 20. März 1804, † 19. Dezember 1849), K. K. Major.

Bismarck.

[Altmärkischer Uradel. — S. Jahrgang 1868, S. 86; vgl. auch die geschichtlichen Nachrichten im Handbuch, S. 60.]

A. Bismarck-Bohlen.

[Evangelisch. — Preußen (Provinz Pommern). — Preuß. Grf. mit Namen- und Wappenvereinigung „Bohlen" d. d. Berlin 21. Februar 1818. — Besitz: die Fideikommißrittergüter Karlsburg, Groß-Jasedow, Steinfurt und adel. Anteil Zarnekow im Kreise Greifswald, Niederhof und Brinkhof im Kreise Grimmen (Reg.-Bez. Stralsund). — Stammtafel im Jahrgang 1871, S. 106. — S. Handbuch, S. 61.]

† Friedrich Alexander Graf von Bismarck-Bohlen (geb. 25. Juni 1818, † 9. Mai 1894 zu Karlsburg [des 1. Mai 1873 zu Karlsburg † Grafen Theodor, Kön. preuß. Generalleutnants a. D., Sohn], Fideikommißherr, Kön. preuß. General der Kavallerie z. Disp. und Generaladjutant weiland Sr. Maj. des Kaisers Wilhelm I., verm. 20. Mai 1850 mit Pauline [geb. 19. Juli 1825, † 15. Februar 1889 zu Karlsburg], des † Wilhelm von Below, Ehrenritters des Johanniterordens, Kön. preuß. Generalleutnants z. Disp., und der † Auguste geb. Zimmermann Tochter).

Kinder: 1. Caroline, geb. 31. März 1851, verm. I) 28. Dezbr 1871 zu Karlsburg mit Werner Grafen von Arnim auf Gollmitz († 6. September 1881), Kön. preuß. Rittmeister à la suite des 2. Garde-Ulanenregts; II) 24. Juli 1889 zu Mellenau mit Hermann Grafen von Arnim, Herrn der Freien Standesherrschaft Muskau, Bruder ihres ersten Gemahls.

2. Friedrich-Carl, geb. 7. Juni 1852, Ehrenritter des Johanniterordens, Kön. preuß. Rittmeister und Eskadronchef im 1. brandenb. Dragonerregt Nr. 2, verm. 1. Septbr 1880 zu Miechowitz mit
Helene, geb. 27. September 1861, des Hubert von Tiele-Winckler, Grhzgl. mecklenburg-schwerin. Oberst z. Disp., und der † Valesca geb. von Winckler Tochter.

3. Theodor, geb. 12. Oktbr 1854, Ehrenritter des Johanniterordens, Kön. preuß. Rittmeister a. D., verm. 30. Juni 1883 zu Semlow mit
Elisabeth Gräfin von Behr-Negendank, geb. 24. November 1861. [Brinkhof bei Brandshagen.]
Kinder: 1) August Fritz-Ulrich, geb. 25. Mai 1884 zu Crüden bei Seehausen in der Altmark.
2) Theda Elma Pauline Johanna Caroline Elisabeth, geb. 7. Dezember 1885 zu Berlin.
3) Pauline Albertine, geb. 31. August 1889 zu Braunschweig.

4. Marie, geb. 29. November 1855, verm. 27. November 1879 zu Karlsburg mit Hans Grafen von Kanitz auf Podangen ꝛc., Kön. preuß. Kammerherrn.

5. Johannes, geb. 14. Januar 1864, Kön. preuß. Premierleutnant im 1. Garderegt zu Fuß.

Schwester.

Caroline geb. 23. Juni 1819, Ehren-Staatsdame J. Maj. der

verwitw. Königin von Hannover, verm. 16. Juni 1837 mit Hermann Georg Christian von Malortie († 15. September 1866), Kön. hannov. Kammerherrn.

B. Bismarck-Schönhausen.

(S. Goth. Hofkalender, III. Abteilung.)

C. Bismark-Schierstein.

[Anglikanisch. — Preußen (Provinz Hessen-Nassau). — Württemb. Grf. 17. Februar 1818 (für den nachstehenden Grafen Friedrich August Ludwig) und 13. September 1831 (für seine drei jüngeren Geschwister); hzgl. nassauische Bestätigung 12. Oktober 1831 (für den Grafen Carl Friedrich Alexander und seine Schwester Auguste Freifrau von Thüngen); hzgl. nassauische Verleihung des Prädikats „Schierstein" 26. April 1862; kön. württemb. Bestätigung des Prädikats „Schierstein" 17. November 1863 (für den Grafen Friedrich August Ludwig). — Besitz: das ehemalige Stift-Bleydenstadtsche Hofgut zu Schierstein am Rhein im Reg.-Bez. Wiesbaden, welches mit Genehmigung Sr. Hoheit des Herzogs Adolf von Nassau d. d. 26. April 1862 zu einem Familienfideikommiß konstituiert wurde, und zwar mit der Bewilligung, daß diese nassauische Linie ihrem Familiennamen das Prädikat „Schierstein" beifüge. — S. Jahrgang 1866, S. 104.]

† Friedrich August Ludwig Graf von Bismark-Schierstein (geb. 19. August 1809, † 17. April 1893 zu Schierstein [siehe Jahrgang 1875, S. 96], Fideikommißherr, Grhzgl. luxemb. Kammerherr und Kön. preuß. Legationsrat z. Disp., verm. 14. Juni 1847 zu Kopenhagen mit Charlotte Henrietta Williams-Wynn [geb. 1. November 1815 zu Wynnstay, † 17. September 1873 zu Baden-Baden], des † Sir Henry Watlin Williams-Wynn a. d. H. der Baronets Williams-Wynn auf Wynnstay in Wales, Kön. großbritann. GRats, außerordentl. Gesandten und bevollm. Ministers am Kön. dän. Hofe, und der Esther geb. Smith Tochter).

Kinder: 1. Marie Henrietta Katharina, geb. 14. September 1848.
2. Helene Auguste Wilhelmine, geb. 27. Juli 1850, verm. 2. Dezember 1884 zu Wynnstay in Wales mit Wilfred Cripps, Friedensrichter der Grafschaften Gloucester und Kent, Major in der Gloucestershirer Miliz.
3. Otto Franz Carl, geb. 9. Februar 1854, Fideikommißherr, Kön. preuß. Amtsrichter a. D. und Leutnant der Landwehrkavallerie.

D. Bismarck, in Baden.

[Katholisch. — Baden. — Württemb. Grf. 18. April 1816. — Beschreibung des Wappens im Jahrg. 1866, S. 105.]

† Friedrich Wilhelm Graf von Bismarck (geb. 28. Juli 1783, † 18. Juni 1860), Kön. württemb. Generalleutnant und Generalinspekteur der Kavallerie, bevollm. Minister an verschiedenen Höfen 2c., verm. I) 1807 mit Auguste Amalie Prinzessin von Nassau-Usingen; II) 5. April 1848 mit

Amalia Julie, geb. 4. Juli 1824, des † Eduard Thibaut zu Gernsbach bei Baden-Baden Tochter. [Bern.]

Kinder: 1. August Wilhelm Julius, geb. 5. April 1849, Herr auf Lilienhof und Marxzell im Grhzgt. Baden, Kön. preuß. Major a. D., verm. 30. Juli 1872 zu Baden-Baden mit
Clara, geb. 26. September 1851 (lutherisch), des † Hermann Achenbach, russischen Ehrenbürgers und Kaufmanns erster Gilde, und der † Bertha geb. von Redlich Tochter. [Lilienhof bei Ihringen.]
2. Constanze Maria Amalia Clara, geb. 12. Dezember 1851, verm. 15. Mai 1872 zu Constanz mit Ulrich Wille, Oberst und Oberinstruktor der Kavallerie in schweizer. Diensten. [Zürich.]

Bissingen und Nippenburg.

[Katholisch. — Ungarn und Württemberg. — Sächsischer Uradel; Namen- und Wappenvereinigung mit „Nippenburg" 19. Mai 1646; Reichsfrhr. mit Wappenbesserung d. d. Preßburg 14. Juni 1647; erbländ.-oesterr. Grf. d. d. Wien 5. August 1746 (von der Kaiserin Maria Theresia). — S. Handbuch, S. 61; vgl. auch den Artikel „Bissing" im Taschenbuch der Freiherrlichen Häuser.]

I. Ungarische Linie.

[Besitz: die Fideikommißherrschaften Temes-Buttyin im Temeser und Udvarszállás mit Szuboticza im Krassó-Szörényer Komitat.]

† Ferdinand Kaspar Graf von Bissingen und Nippenburg (geb. 4. August 1820, † 17. April 1893 zu Jám [des 1. Mai 1835 † Grafen Ernst, K. K. Kämmerers und Majors a. D., Sohn], Fideikommißherr und Mitbesitzer des Gutes Jám im Krassó-Szörényer Komitat, erbl. Mitglied des ungar. Magnatenhauses und K. u. K. Kämmerer, verm. 12. März 1853 mit Maria Gräfin von Meraviglia-Crivelli [geb. 25. März 1835, † 5. März 1884], StkrD.).

Kinder: 1. Maria Ernst Ferdinand, geb. 29. Oktober 1854, K. u. K. Kämmerer und Kön. ungar. Honvedoberleutnant im 3. Husarenregt, verm. 27. Juni 1877 zu Styavniczka mit
Martha, geb. 16. April 1855, StkrD., des † Josef Justh von Neczpál und der † Pauline geb. Freiin Révay von Réva Tochter. [Szkulja im Temeser Komitat.]
Kinder: 1) Maria-Theresia Pauline Elisabeth Emilie, geb. 19. Mai 1885.
2) Elisabeth Irene Martha Maria, geb. 14. Mai 1886.
3) Maria Alexander Josef, geb. 11. September 1889.
2. Maria Ferdinand Anton, geb. 21. März 1856, K. u. K. Kämmerer und Rittmeister im Husarenregt Graf Nádasdy Nr. 9, verm. 20. Dezember 1880 zu Wöllan in Untersteiermark mit
Irma, geb. 13. Juli 1858, StkrD., des † Carl von Adamovich de Csepin, K. K. Kämmerers und Rittmeisters a. D., und der Bianca geb. Gräfin von Wickenburg, StkrD., Tochter.
Kinder: 1) Irma Antonia Adelheid Alexandrine Julie Caroline, geb. 26. September 1881.

2) Margit Marie, geb. 22. Februar 1883.
3) Ernst Carl Josef Maria, geb. 15. Februar 1885.
4) Maria Carl Ferdinand Alexander, geb. 12. September 1891.

3. Maria Antonia, geb. 8. September 1864, verm. 30. Mai 1887 zu Jám mit Heinrich Grafen Woraczicky von Pabienitz, K. u. K. Kämmerer.
4. Maria Adelheid Theresia, geb. 6. Mai 1866, verm. 22. Mai 1889 zu Jám mit Dr. jur. Anton Freiherrn von Salis-Soglio, Herrn auf Gemünden ꝛc., Kön. preuß. Gerichtsassessor.
5. Maria Alexandrine, geb. 12. Dezember 1869.

Brüder.

1. † Anton Cajetan (geb. 2. Februar 1822, † 1. Februar 1894 zu Blajkovec), K. u. K. Kämmerer und Hauptmann a. D., verm. 11. Juni 1856 mit
Eleonore Gräfin von Pergen, geb. 24. März 1835.
Kinder: 1) Rudolf Gabriel, geb. 24. März 1857, K. u. K. Kämmerer und Oberleutnant der Reserve des Husarenregts Graf Radetzky Nr. 5, verm. 14. Februar 1888 mit
Georgine Mocsonyi von Foen.
Kinder: (1) Marie Johanna Eleonore Helene, geb. 1. März 1889. (2) Maria Rudolf Anton Georg, geb. 4. Dezember 1890.
2) Maria Otto, geb. 25. September 1860, K. u. K. Kämmerer und Rittmeister im Jazygier und Kumanier Husarenregt Nr. 13.
2. † Maximilian Anton (geb. 19. Februar 1825, † 5. Juni 1862), K. K. Kämmerer und Hauptmann a. D., verm. 3. Juni 1856 mit
Therese Gräfin von Meraviglia-Crivelli, geb. 6. Juni 1836, StkrD.; wiederverm. 19. März 1866 mit Carl Prinzen zu Hohenlohe-Waldenburg-Schillingsfürst († 5. Januar 1875).
Sohn: Maria Maximilian Anton, geb. 28. Februar 1860, Ehrenritter des souver. Malteserordens, K. u. K. Kämmerer und Linienschiffsleutnant, verm. 10. April 1893 zu Graz mit
Sofie Gräfin Ledochowska, geb. 22. Juli 1871.

II. Schwäbische Linie.

Maria Ferdinand Ernst Cajetan Graf von Bissingen und Nippenburg, geb. 6. März 1837 (des 10. Mai 1890 † Grafen Cajetan, K. K. Kämmerers und GRats ꝛc., Sohn), Herr der Herrschaften Schramberg, Neckarburg, Ramstein und Hohenstein im Königreich Württemberg, Kapitularkomtur des Kön. bayr. St. Georg-Ordens, verm. I) 10. August 1868 zu Schorn mit Mechtilde Gräfin von und zu Arco-Zinnenberg (geb. 8. Februar 1846, † 26. August 1874 zu Schramberg), StkrD.; II) 16. September 1882 mit
Elisabeth Freiin von Mylius, geb. 1. April 1856, StkrD. [Schramberg.]
Kinder: a) 1r Ehe: 1. Maria Ludovica Leopoldina Theresia, geb. 25. Juni 1869.
2. Maria Cajetan Stanislaus, geb. 26. August 1870, Kais. Referendar.
3. Maria Elisabeth Josepha Pia Aloysia, geb. 11. Juli 1873.

— b) 2r Ehe: 4. Maria Carl-Josef Cajetan Pius Aloysius Hubertus, geb. 6. August 1883.
5. Maria Mechtilde Elisabeth Pia Huberta, geb. 31. Januar 1885.
6. Maria Ferdinand Alexander Hermann Josef Pius Hubertus, geb. 12. September 1887 zu Schramberg.
7. Maria Theresia Anna Carolina Josepha Pia Huberta, geb. 6. Oktober 1888 zu Schramberg.
8. Maria Franziscus Xaverius Cajetan Josef Aloys Pius Hubertus, geb. 1. April 1892 zu Schramberg.

Geschwister.

1. Maria Alexander Josef Cajetan, geb. 7. Februar 1840.
2. Maria Ludovica Therese, geb. 16. Mai 1842, Karmeliterin im Kloster zu Wilten bei Innsbruck.
3. Maria Elisabeth Theresia, geb. 3. März 1844, StkrD., verm. I) 28. September 1868 mit Rudolf Frhrn von Speth auf Ehestetten und Zwiefaltendorf († 8. März 1878); II) 19. April 1890 zu Schramberg mit Franz Frhrn von und zu Bodman, Grhzgl. bad. Kammerherrn ꝛc.
4. Maria Anna Ludovica, geb. 14. Oktober 1855.

Blagay, s. Ursini von Blagay.

Blankensee-Fircks*

(a. d. H. der Freiherren von Fircks).

[Lutherisch. — Preußen. — Preuß. Grf. (für die Person eventuell nach dem Rechte der Erstgeburt) d. d. Berlin 3. April 1857 (s. Jahrgang 1869, S. 270). — Beschreibung des Wappens im Jahrgang 1874, S. 94.]

Friedrich Paul Guido Clotar Graf von Blankensee-Fircks, geb. 18. Mai 1824 (des 2. Februar 1862 † Wilhelm Frhrn von Fircks, Kön. preuß. Generalmajors z. Disp., Sohn), Herr auf Altgörzig im Kreise Birnbaum (Reg.-Bez. Posen) und Feldkirch im Großherzogtum Baden, Ehrenritter des Johanniterordens, verm. 16. April 1857 zu Berlin mit Marie Gräfin von Blankensee (geb. 30. September 1834, † 13. September 1884), succedierte ihrem Vater, dem 14. Juli 1867 † Grafen Georg von Blankensee, im Besitz des Gräflich Blankenseeschen Fideikommisses.

Töchter: 1. Clotilde Alexandra Freiin von Fircks, geb. 17. Juni 1858 zu Berlin, succedierte ihrer Mutter im Gräfl. von Blankenseeschen Fideikommisse; verm. 6. Oktober 1877 zu Berlin mit Friedrich Grafen von Blankensee-Pückler, Kön. preuß. Rittmeister a. D.
2. Amalie Freiin von Fircks, geb. 25. Juni 1860 zu Berlin.

Blankensee-Pückler

(a. d. H. der Grafen von Pückler).

[Lutherisch. — Preußen. — Preuß. Namen- und Wappenvereinigung „Blankensee-Pückler" d. d. Berlin 18. März 1885 (für die Person des Friedrich Erdmann Carl Gustav Alexander Grafen von Pückler, s. unten). — Beschreibung des Wappens im Jahrg. 1887, S. 114. — Vgl. den vorhergehenden Artikel „Blankensee-Fircks" und den Artikel „Pückler" II. 2. 3).]

Friedrich Erdmann Carl Gustav Alexander Graf von Blankensee-Pückler, Freiherr von Groditz, geb. 12. November 1852 zu Berlin (des 11. November 1864 † Erdmann Grafen von Pückler, Freiherrn von Groditz, Sohn), Ehrenritter des Johanniterordens, Kön. preuß. Rittmeister a. D., verm. 6. Oktober 1877 zu Berlin mit

Alexandra Freiin von Fircks, geb. 17. Juni 1858, succedierte ihrer Mutter, der 13. Septbr 1884 † Marie Gräfin von Blankensee-Fircks geb. Gräfin von Blankensee, im Gräfl. von Blankenseeschen Fideikommisse Wugarten im Kreise Friedberg in der Neumark und Zemlin mit Vorwerk Augustenhöhe (717 Hekt.) im Kreise Kammin in Pommern. [Kleinburg bei Breslau.]

(Kinder s. unter dem Artikel „Pückler" II. 2. 3).)

Blankenstein.

[Katholisch. — Oesterreich (Mähren). — Erbländ.-oesterr. Grf. und böhmisches Inkolat d. d. Wien 7. Mai 1796. — S. Handbuch, S. 65.]

I. Linie.

† Carl Franz Ernst Graf von Blankenstein (geb. 2. Oktober 1814, † 10. September 1891 [des † Grafen Ludwig Heinrich, K. K. Kämmerers und Oberst, Sohn], Herr der Herrschaft Battelau mit Valupin (0,46 QM.) im Kreise Iglau in Mähren, K. u. K. Kämmerer, verm. 11. August 1855 zu Brünn mit Constanze Prinzessin zu Hohenlohe-Langenburg [geb. 12. Novbr 1824, † 19. April 1884], StKrD.).

Kinder: 1. Maria Editha Franziska Gustava, geb. 24. Februar 1859, verm. 15. November 1875 zu Battelau mit Leopold Edlem von Wenzl, Frhrn von Sternbach zu Stock und Luttach.

2. Maria Johannes Georg Franz Ludwig Heinrich Gustav Ferdinand Clodwig, geb. 2. Oktober 1861, K. u. K. Kämmerer, verm. 27. September 1890 zu Wien mit

Maria Freiin Wiedersperger von Wiedersperg, geb. 12. Dezember 1870.

Sohn: Maria Karl Hugo Johannes Paul, geb. 30. Juni 1891 zu Battelau.

3. Maria Elisabetha Franziska Ludwiga, geb. 10. Januar 1863, verm. 12. Februar 1889 mit Franz Frhrn von Lüttichau, K. u. K. Kämmerer und Ratssekretär zu Wels.

4. Maria Paul Hippolyt Franz Georg Bela Ferdinand Hermann

Constantin, geb. 6. Juni 1868, K. u. K. Kämmerer, Leutnant im Dragonerregt Carl V. Leopold Herzog von Lothringen und Bar Nr. 7.

Geschwister.

1. † Georg Ludwig (geb. 20. September 1816; lutherisch; † 17. Februar 1876), K. K. Rittmeister a. D., verm. 21. Mai 1861 zu Wien mit
Caroline Agnes, geb. 30. Januar 1834 (lutherisch), des Dr. Gebser, Professors der Theologie und Kön. preuß. Superintendenten zu Kösen in der Provinz Sachsen, Tochter. [Bucsa in Ungarn.]
2. Maria Wilhelmine Cäcilie, geb. 28. Januar 1819, StkrD., verm. 28. Januar 1856 zu Wien mit Eduard Grafen Vécsey von Hajnácskeö († 1856), K. K. Kämmerer und Oberstleutnant a. D.

II. Linie.

Josef Aloys Jaroslaw Graf von Blankenstein, geb. 12. März 1830 (des 6. September 1839 † Grafen Christian, K. K. Oberstleutnants, Sohn), Herr auf Mácskas und Körös-Tarcsa, K. K. Major a. D., verm. 15. Februar 1862 mit
Emilie Gelcich. [Bohdalic bei Wischa in Mähren.]
Kinder: 1. Caroline Marie Therese, geb. 2. März 1863, verm. 14. Februar 1893 mit Dr. Victor Deutsch, K. K. Statthaltereikonzipisten.
2. Marietta Therese Christine, geb. 19. September 1864.
3. Heinrich Christian Maria Thomas Michael Josef, geb. 13. Februar 1866, K. u. K. Oberleutnant im Dragonerregt Graf von Neipperg Nr. 12.

Schwestern.

1. Theresia Anna Aloysia, geb. 7. Mai 1824, verm. 17. Oktober 1841 mit Michael Ritter von Manner, Herrn auf Bohdalic, Kojatek und Herotic.
2. Ernestine, geb. 15. Oktober 1827, verm. 22. Juni 1845 mit Vincenz von Farkas de Nagy Joka, K. u. K. Kämmerer und Oberst a. D.

Blome.

[Katholisch. — Preußen (Provinz Schleswig-Holstein) und Oesterreich. — Niedersächsischer Uradel; dänischer Lehensgraf 11. September 1819 (Patent vom 1. Mai 1826). — Stammtafel im Jahrg. 1870, S. 137. — S. Handbuch, S. 66.]

Otto Paul Julius Gustav Lehensgraf Blome, geb. 18. Mai 1829 (des 1. Juni 1884 † Lehensgrafen Otto [lutherisch], Kön. dän. Geh. Konferenzrats und Kammerherrn, Sohn), Erb- und Majoratsherr auf Saltzau und dem Bahrenflether Fideikommiß in Holstein, Herr der Herrschaft Montpreis in Untersteiermark, Ehrenritter des souver. Malteserordens, K. u. K. Kämmerer und GRat, Mitglied des Herrenhauses des oesterr. Reichsrats auf Lebenszeit und Gesandter in

Disponibilität, verm. 1. September 1858 zu Maria-Enzersdorf bei Wien mit

Josefine Gräfin von Buol-Schauenstein, geb. 10. Oktober 1835, Besitzerin der Villa Giulia am Comersee, StkrD. und K. u. K. PD.

Kinder: 1. Maria Clementine, geb. 23. Juni 1860, Dame im Orden Sacré-cœur zu Riedenburg.

2. Carl Otto Arnold, geb. 12. Dezember 1861 zu Hamburg.
3. Maria Sofie, geb. 23. November 1864.
4. Louis Pius, geb. 1. Dezember 1865.
5. Johannes Hubertus Xaverius, geb. 23. Februar 1867, K. u. K. Kämmerer und Oberleutnant beim Korps-Artillerieregt EH. Wilhelm Nr. 3.
6. Anna Maria, geb. 11. Februar 1871.
7. Maria Giulia Sidonia, geb. 29. Dezember 1873.
8. Maria Carola, geb. 16. Januar 1877.

Halbschwester

aus des Vaters dritter Ehe mit Juliane Gräfin von Platen-Hallermund (geb. 6. Novbr 1811, verm. 12. Mai 1837, † 7. Juni 1879).

Adeline Charlotte Friederike Georgine, geb. 14. Februar 1838 (lutherisch), verm. 6. Juli 1858 mit Ferdinand Grafen von Hardenberg († 8. Juli 1870), Kön. hannov. extraord. Hofstallmeister. [Blomenburg in Holstein.]

Blücher.

[Mecklenburgischer Uradel. — S. Handbuch, S. 67.]

A. Blücher-Altona.

[Lutherisch. — Dänemark. — Aufnahme in den dänischen Adelstand 25. Juni 1777; dänische Lehensgrafen als „Blücher-Altona" 27. Oktober 1818.]

† Konrad Fergus Carl Gotthard Lebrecht Lehensgraf von Blücher-Altona (geb. 5. September 1832, † 6. Dezember 1877 [des 25. März 1864 † Lehensgrafen Gustav, Kön. dän. Kammerherrn und Oberstleutnants ꝛc., Sohn]), Kön. dän. Kammerherr, verm. 29. Juni 1872 mit

Leila Constanze Taylor, geb. 9. August 1853, des Bridges Taylor und der Emily geb. Freiin von Halkett Tochter; wiederverm. 26. April 1884 mit Cecil Taylor, Zivilingenieur in indischen Diensten. [Kalkutta.]

Kinder: 1. Gustav Bridges Fergus Gotthard Gebhard, geb. 24. April 1873. [Helsingör.]

2. Emily Alice, geb. 5. September 1874. [Helsingör.]

Geschwister.

1. † Fanny Marie Luise Anna (geb. 29. Juli 1829, † 7. November 1893 zu Charlottenburg), verm. 21. Juli 1857 mit Werner Carl Julius Gottlob von Levetzau, Kön. dän. Kammerjunker, Kön. preuß. Landrat z. Disp.

2. Gustav Roger Eduard Friedrich Ferdinand, geb. 19. Februar 1842, Kön. preuß. Leutnant a. D., verm. 11. Juni 1864 mit
Medora Stipes, geb. 2. Juli 1847. [Valby.]
Kinder: 1) Emily Medora Sofie Manon, geb. 27. Novbr 1865.
2) Konrad Gustav Emanuel Gebhard Lebrecht, geb. 29. Oktbr 1866.

B. Blücher-Wahlstatt.

(S. Goth. Hofkalender, III. Abteilung.)

C. Haus Fincken.

[Lutherisch. — Mecklenburg-Schwerin. — Preuß. Grf. d. d. Wien (während des Kongresses) 13. Oktober 1814; anerkannt im Großherzogtum Mecklenburg-Schwerin 22. April 1815.]

† Ludwig Alexander Graf von Blücher (geb. 1. Mai 1814, † 15. Mai 1877 zu Wiesbaden [des 21. Juli 1836 † Grafen Ludwig Gerhard Hartwig Friedrich Sohn], Ehrenritter des Johanniterordens, verm. 5. Oktober 1838 zu Ossecken mit Marie [geb. 10. Februar 1819, † 1. Juni 1872 zu Rostock], des Werner von Bülow a. d. H. Prüzen, Erbherrn auf Ossecken, und der Julie geb. von Hodenberg Tochter).

Kinder: 1. Gebhard Friedrich Ludwig Adam, geb. 6. September 1839 zu Gotthun, verm. I) 9. April 1870 mit Clotilde († 1891), des † Eugen Adolf von Dürre, Kön. preuß. Oberst, und der Emma geb. von Cohausen Tochter; II) 3. Oktober 1892 mit
Ella Mathilde Olsen Morice. [New York.]
Töchter: a) 1r **Ehe**: 1) Margarethe Emma Clotilde Marie, geb. 11. April 1871 zu Freiburg im Breisgau, verm. 22. Juli 1891 zu Lemgo mit Julius Weitzel auf Neu-Sührkow.
2) Agnes Aloise Asta, geb. 24. Dezember 1876 zu Kreuznach.
— b) 2r **Ehe**: 3) Ingeborg Marie Auguste Helene, geb. 22. September 1893.

2. † Adolf Ludwig Leopold August (geb. 7. Dezember 1840 zu Fincken, † 16. Oktober 1893 zu Wietzow), Herr auf Wietzow im Kreise Demmin, Ehrenritter des Johanniterordens, Kön. preuß. Major a. D., verm. 8. September 1865 zu Wietzow mit
Marie, geb. 11. April 1844, des † Ludwig von Reetzow und der † Luise geb. von Heyden Tochter. [Wietzow bei Clempenow.]

3. Marie Ernestine Wilhelmine, geb. 8. April 1842 zu Gotthun, Konventualin zu Dobbertin.

4. Iwan Elias, geb. 22. April 1848 zu Blücher, Ehrenritter des Johanniterordens, Kön. preuß. Premierleutnant a. D. [Berlin.]

5. Werner Obric, geb. 8. April 1849 zu Blücher, Kön. preuß. Hauptmann und Kompaniechef im Inf.-Regt von Winterfeldt (2. oberschles.) Nr. 23, verm. 17. Mai 1882 zu Görlitz mit
Anna, des † Kön. preuß. Baurats Prieß Tochter.
Sohn: Ulrich, geb. 20. September 1883 zu Louisenlund.

6. † Ulrich (geb. 14. Juli 1850, † 3. Dezember 1881, verm. mit Marie Kotzbeck [† im April 1887]).
Sohn: Lebrecht, geb. 1. November 1877.

7. Lebrecht Ernst August Adolf, geb. 2. Dezember 1851 zu Blücher,

Kön. preuß. Hauptmann und Kompaniechef im Inf.-Regt Großherzog Friedrich Franz II. von Mecklenburg-Schwerin (4. brandenb.) Nr. 24.

8. Asta Elisabeth Wilhelmine Johanna, geb. 5. April 1853 zu Blücher, Erspekt. auf Dobbertin.
9. Alice Luise Adolfine Marie, geb. 3. September 1859 zu Blücher, verm. 21. April 1887 zu Passow mit Hartwig von Behr-Negendanck auf Torgelow.

Bruder.

† Adolf Ludwig (geb. 27. August 1821, † 2. Februar 1875 zu Fincken), Herr auf Fincken und Gotthun, Ehrenritter des Johanniterordens, verm. 17. Februar 1848 zu Lindenau bei Neustadt an der Dosse mit Elisabetha Eleonore Caroline Friederike Henriette Albertine [geb. 1. August 1817 zu Buchwald bei Hirschberg in Preuß.-Schlesien, † 29. März 1881 zu Ludwigslust], des † Wilhelm von Schöning auf Schönrade in der Neumark, Kön. preuß. Majors a. D., und der † Hedwig geb. Riedesel Freiin zu Eisenbach a. d. H. Burg-Lauterbach Tochter).

Söhne: 1. Wolfgang Friedrich Franz Leonhard Wilhelm Maria Carl, geb. 1. Oktober 1854, Herr auf Fincken, Darze und Käselin in Mecklenburg-Schwerin, Kön. preuß. Premierleutnant der Reserve des Garde-Kürassierregts, verm. 8. März 1881 zu Berlin mit

Ella (Elisabeth) Freiin Haller von Hallerstein, geb. 29. Januar 1855. [Fincken bei Stuer im Amte Wredenhagen in Mecklenburg-Schwerin.]

Kinder: 1) Adolf Theodor Wolfgang Constantin Lebrecht, geb. 17. September 1883 zu Fincken.
2) Ella Friederike Josefine Marie Veronika Clara, geb. 28. Januar 1885 zu Fincken.

2. Constantin Carl Georg Gebhard Adolf, geb. 31. Oktober 1856 zu Schwerin, Herr auf Gotthun in Mecklenburg-Schwerin, Kön. preuß. Rittmeister und Eskadronchef im Garde-Kürassierregt.
3. Georg August Friedrich Carl Maria, geb. 12. Oktober 1859 zu Fincken, verm. 12. April 1882 zu Birmingham mit

Addi Paula Christina Friederike, geb. 5. Februar 1860 zu Sondershausen, des C. Schneider, Bankdirektors zu Berlin, Tochter.

Blumenthal.

[Evangelisch. — Preußen. — Märkischer Uradel. — Stammtafel im Jahrgang 1873, S. 100. — S. Handbuch, S. 68.]

A. Älteres Gräfliches Haus.

[Preuß. Grf. d. d. Berlin 2. Oktober 1786.]

† Bernhard Graf von Blumenthal (geb. 3. Septbr 1804, † 10. Juli 1866 [des 7. November 1830 † Grafen Heinrich Leopold August Sohn]), Kön. preuß. Oberst z. Disp., verm. 2. Juli 1830 mit

Leonida, geb. 2. Juli 1814, des † Kön. preuß. Oberst von Arnim a. d. H. Fredenwalde Tochter. [Stralsund.]

Kinder: 1. Asta, geb. 11. August 1832, verm. I) 10. Mai 1850 mit Christof Frhrn von Barnekow († 23. Oktober 1868), Kön. preuß. Rittmeister a. D.; II) 6. Juli 1869 mit Friedrich von Pachelbl-Gehag zu Carnin im Kreise Franzburg, Kön. preuß. Rittmeister a. D.

2. Hans Adam Oscar, geb. 29. November 1833, Kön. preuß. Major a. D., verm. I) 26. März 1867 zu Breslau mit Wanda Freiin von Knobelsdorff (geb. 5. Februar 1847 zu Berlin; geschieden [Unkel am Rhein]); II) 30. Mai 1881 zu Basel mit Maria Margarethe Virginie Baumann (geb. 1850, † 18. Dezember 1891 zu Stuttgart). [Stuttgart.]

Kinder 1r Ehe: 1) Jettine Julie Asta Marie, geb. 17. Februar 1868 zu Osnabrück. [Unkel.]

2) Hans Adam Oscar Carl Fritz, geb. 17. Juni 1869 zu Osnabrück, Kön. preuß. Leutnant und Adjutant im Königin Augusta Garde-Grenadierregt Nr. 4.

3. Alfons, geb. 17. September 1846, Kön. preuß. Leutnant a. D.

4. Olga, geb. 10. September 1850.

Brüder.

1. † Friedrich (geb. 25. März 1797, † 14. Juli 1855 zu Potsdam, Kön. preuß. Oberstleutnant im Kaiser Franz Grenadierregt und Kommandeur des Lehr-Infanteriebataillons, verm. 30. Dezbr 1837 mit Malwine [geb. 20. August 1813, † 8. Mai 1887], des † Dr. med. Wilhelm Rehfeldt, Kön. preuß. Hofrats, Tochter).

Tochter: Frieda (Friederike) Charlotte Wilhelmine, geb. 18. Mai 1839, verm. 8. Dezember 1868 zu Potsdam mit Ernst von Werder auf Groß-Guttowy.

2. † August Heinrich (geb. 17. März 1803, † 26. Januar 1839), Kön. preuß. Leutnant im Kaiser Franz Grenadierregt, verm. mit Marie Henriette Mathilde, des † Kön. preuß. Wirkl. Geh. Oberfinanzrats und Regierungspräsidenten Wolfart Tochter. [Potsdam.]

Tochter: Helene, geb. 15. Mai 1834, verm. 2. August 1856 mit Georg von Schack, Kön. preuß. Kammerherrn und Premierleutnant a. D. [Berlin.]

B. Jüngeres Gräfliches Haus*.

[Preuß. Grf. nach dem Rechte der Erstgeburt d. d. Merseburg 19. Septbr 1883. — Beschreibung des Wappens im Jahrg. 1886, S. 118.]

Carl Constantin Albrecht Leonhard Graf von Blumenthal, geb 30. Juli 1810 zu Schwedt im Reg.-Bezirk Potsdam, Herr au Gottschalk und Donastedt im Kreise Graudenz in Westpreußen Ritter des Kön. preuß. Schwarzen Adlerordens, Kön. preuß. General Feldmarschall, Generalinspekteur der dritten Armee-Inspektion und Chef des Reitenden Feldjägerkorps, Chef des magdeburg. Füsilierregts Nr. 36, à la suite des 3. thüring. Infanterieregts Nr. 71, verm 8. August 1839 zu Koblenz mit Delicia Anna von Byner (geb 12. Mai 1813 zu Eathorpe in der englischen Grafschaft Warwick † 29. Januar 1890 zu Berlin). [Berlin.]

Kinder: 1. Clara von Blumenthal, geb. 9. Juli 1840 zu Koblenz

verm. mit Rudolf Ritter und Edlem von Oetinger, Kön. preuß. Generalleutnant z. Disp. [Quellendorff b. Coethen.]

2. Gustav Edmund Albrecht Harvey von Blumenthal, geb. 23. Juli 1842 zu Koblenz, Kön. preuß. Oberst à la suite des 1. brandenburg. Dragonerregts Nr. 2, Kommandeur der 7. Kavalleriebrigade, verm. 31. Januar 1882 zu Ziebingen mit

Therese Gräfin Finck von Finckenstein, geb. 23. Februar 1863.

3. Agnes von Blumenthal, geb. 24. Februar 1844 zu Koblenz, verm. mit Otto von Moellendorff, Majoratsherrn auf Krampfer bei Perleberg, Rechtsritter des Johanniterordens, Kön. preuß. Rittmeister a. D.

4. Laura von Blumenthal, geb. 10. März 1846 zu Potsdam, verm. mit Reimar von Moellendorff, Majoratsherrn auf Horst und Blumenthal, Ehrenritter des Johanniterordens, Kön. preuß. Major a. D. [Potsdam.]

5. Friedrich-Christian Kuno Hermann Otto von Blumenthal, geb. 27. Januar 1851 zu Berlin, Ehrenritter des Johanniterordens, Kön. preuß. Major, aggreg. dem oldenburg. Dragonerregt Nr. 19, Adjutant der 3. Armee-Inspektion, verm. 7. Oktober 1879 zu Bückeburg mit

Marie, geb. 26. Juli 1859, des † Robert Winckler, Präsidenten der Kön. preuß. Finanzdirektion zu Hannover, Tochter. [Berlin.]

C. Mittleres Gräfliches Haus*.

[Preuß. Grf. eventuell nach dem Rechte der Erstgeburt d. d. Berlin 15. Oktober 1840 (der Grafentitel war zugleich an den vormaligen Besitz von Suckow geknüpft und vererbt nur durch Erwerb eines neu zu errichtenden Fideikommisses.]

† Werner Georg Adam Graf von Blumenthal (geb. 6. März 1815, † 9. März 1883 [des 17. Juni 1844 † Grafen Constantin Werner a. d. H. Egsow, Herrn auf Suckow ꝛc., Kön. preuß. Hauptmanns a. D., Sohn]), Rechtsritter des Johanniterordens, verm. I) 4. November 1840 mit Mathilde Freiin von Buddenbrock a. d. H. Pläswitz (geb. 30. September 1819, † 11. Juni 1848); II) 24. April 1852 mit

Elisa, geb. 17. Januar 1828, des † August von Zastrow auf Schönberg in der Oberlausitz, Kön. preuß. Oberstleutnants a. D., und der † Luise geb. von Meuron Tochter. [Potsdam.]

(Die aus dieser Ehe hervorgegangenen Kinder succedierten nach dem Verkauf von Suckow nicht in der Gräflichen Würde.)

(von Bnin-) Bniński.

[Katholisch. — Preußen (Posen) und Rußland (Polen und Wolhynien). — W. Lodzia. — S. Handbuch, S. 70.]

A. Die gräflichen Häuser der älteren Linie.

a) [Preuß. Grf. d. d. Berlin 5. Juni 1798.]

Roman Graf von Bnin-Bniński, geb. 1829 (des Grafen Hilarius, Erbherrn auf Ostropol, Sohn), Erbherr auf Ostropol in Wolhynien,

verm. 1860 mit Wacława (geb. 1840, † 15. Dezember 1889 zu Krakau), des Peter von Sobański auf Dzuryń und der Hortensie geb. von Jelowicka Tochter. [Krakau.]

Kinder: 1. Maria, geb. 1861, verm. 24. Januar 1885 zu Krakau mit Adam Grafen Komorowski.

2. Roman, geb. 1864.

3. Hilarius, geb. 1866.

b) [Preuß. Grf. d. d. Berlin 17. Januar 1816.]

† Alexander Graf von Bnin-Bniński (geb. 1811 zu Biezdrowo † 21. März 1892 [des 1835 † Grafen Florentin Sohn], Erbherr auf Biezdrowo und Popówko im Kreise Obornik, verm. 1836 mit Pauline [geb. 1818, † 26. Dezember 1848 zu Posen], des Maximilian von Milicki auf Orchowo und der Marianne geb. Gräfin Moszczeńska a. d. H. Ottorowo Tochter).

Kinder: 1. † Stanislaus (geb. 10. November 1840 zu Popówko † 14. September 1885 zu Zerniki), ehemal. Erbherr der Herrschaft Biezdrowo im Kreise Samter, verm. 10. Mai 1868 mit

Maria Sofie, geb. 12. Dezember 1850 zu Kopanina, des Vincen von Sobierayski auf Kopanina und der Elisabeth geb. von Jaraczewska a. d. H. Grzybowe Wódki Tochter, ehemal. Erbherrin auf Zerniki im Kreise Wongrowitz. [Posen.]

Söhne: 1) Ignaz, geb. 20. Mai 1870 zu Biezdrowo.

2) Johann Nepomucen, geb. 19. Dezember 1875 zu Biezdrowo Kön. preuß. Kadett.

2. Wacław, geb. 1842 zu Popówko, ehemal. Erbherr auf Urbani im Kreise Obornik.

3. Witold, geb. 22. Oktober 1844 zu Popówko, Kön. preuß. Major a. D., verm. . . . . mit

. . . . . verw. von . . . . ., geb. von Piwnicka.

4. Jadwiga, geb. 20. Februar 1847 zu Popówko. [Posen.]

Geschwister.

1. † Adolf (geb. 21. Februar 1815 zu Biezdrowo, † 5. April 1881 zu Posen), Erbherr auf Gultowy im Kreise Schroda, ehemal. poln. Leutnant, verm. 1840 mit

Laura, geb. 28. Dezember 1817 zu Zakrzewo, des Vincenz von Węsierski auf Zakrzewo, Friedensrichters des Kreises Gnesen, und der Josepha geb. von Bnińska a. d. H. Biezdrowo Tochter. [Posen.]

Kinder: 1) Wladimir, geb. 10. Oktober 1841 zu Posen, Erbherr auf Cmachowo im Kreise Samter und Herr auf Smuszew im Kreise Wongrowitz, verm. 18. Februar 1868 zu Czestram Golejewko mit

Anna von Czarnecka, geb. 18. März 1849 (s. den Artikel „Czarnecki" in diesem Taschenbuch). [Cmachowo bei Wronke.]

Kinder: (1) Eduard Marcel Rafael, geb. 10. März 1869 zu Cmachowo.

(2) Maria, geb. 6. August 1885 zu Cmachowo.

2) Severin, geb. 8. Januar 1845 zu Posen, Erbherr auf Gultowy im Kreise Schroda, Ehrenritter des souver. Malteserordens, Kön. preuß. Rittmeister a. D. [Schloß Gultowy bei Nekla.]

3) Isabella, geb. 3. März 1846 zu Cmachowo, verm. 12. Juli 1863 zu Posen mit Zbigniew Grafen Węsierski-Kwilecki, Fideikommißherrn auf Wróblewo.

4) Carl, geb. 26. Juni 1854 zu Posen, Herr auf Czeszewo im Kreise Wongrowitz, Kön. preuß. Premierleutnant der Garde-Landwehrkavallerie, verm. 8. Juli 1883 zu Kosowo mit

Emilie, des Bronislaus von Potworowski auf Kosowo ꝛc. und der Helene geb. von Kościelska a. d. H. Szarley-Karczyn Tochter. [Czeszewo.]

Kinder: (1) Adolf Rafael Johann, geb. 21. August 1884 zu Kosowo.

(2) Helene Maria Casimira, geb. 27. August 1885 zu Buszewo.

2. Marcel, geb. 1818 zu Biezdrowo. [Dresden.]

3. Eustachia, geb. 8. August 1820 zu Biezdrowo, verm. 1841 mit Adolf von Doliwa († 1858).

4. Maximilian, geb. 23. März 1823 zu Biezdrowo, Erbherr der Herrschaft Pamiątkowo im Kreise Posen, verm. I) 1845 mit Severine (geb. 182. zu Myszkowo, † im August 1855 zu Pamiątkowo), des Johann von Żółtowski auf Myszkowo und der Emilie geb. von Niegolewska a. d. H. Niegolewo Tochter; II) 2. Juni 1862 zu Rakoniewice mit Helena von Czarnecka (geb. 1840, † 13. September 1867 zu Pamiątkowo), des Marcel Grafen Czarnecki auf Rakoniewice Tochter. [Pamiątkowo bei Samter.]

Töchter: a) 1r Ehe: 1) Emilie, geb. 21. Mai 1846 zu Posen, verm. 21. Januar 1868 zu Posen mit Josef Grafen Mielżyński auf Iwno ꝛc.

— b) 2r Ehe: 2) Celina, geb. 10. April 1863 zu Posen, verm. 10. November 1885 zu Posen mit Thaddäus Grafen Morsztyn auf Strzelewo bei Bromberg.

B. Das gräfliche Haus jüngerer Linie.

[Preuß. Grf. d. d. Berlin 12. Juni 1816.]

† Josef Graf von Bnin-Bniński (geb. 1845, † 15. Februar 1883 zu Mentone [des 4. Novbr 1847 † Grafen Johann Sohn]), Erbherr auf Osiecz, verm. 1868 zu Chociszewice mit

Angela Gräfin Mycielska, geb. 1848. [Warschau.]

Kinder: 1. Luise, geb. im Februar 1870, verm. 16. Juli 1889 zu Warschau mit Thomas Grafen Potocki.

2. Johann, geb. 1871 zu Osiecz, Erbherr auf Osiecz in Russisch-Polen.

3. Josef, geb. im Juni 1873, Erbherr auf Sukkowo in Russisch-Polen.

Vatersgeschwister.

1. † Ignaz Josef (geb. 1. Februar 1820 zu Samostrzel, † 16. Juni 1893), Erbherr der Herrschaft Samostrzel im Kreise Wirsitz (seit 1688 im Besitz der Familie), Mitglied des preuß. Herrenhauses auf Lebenszeit, verm. 4. Februar 1845 mit

Emilie Franziska Boleslawa Regina, geb. 9. März 1827 zu Posadowo, des Anton von Łącki auf Lwówek (Neustadt) ꝛc. und der

Nymfe geb. von Sczaniecka a. d. H. Pakosław Tochter. [Schloß Samostrzel bei Walden.]

Kinder: 1) Emilie, geb. 16. Juli 1846 zu Samostrzel, verm. 24. April 1866 mit Carl Grafen Mielżyński auf Köbnitz ꝛc.

2) Boleslaus Adelbert, geb. 29. November 1849 zu Samostrzel, Erbherr auf Dąbki im Kreise Wirsitz, verm. 21. Mai 1883 zu Chorynia mit Katharina (geb. 1864 zu Chorynia, † 11. Februar 1894 zu Berlin), des Edmund von Taczanowski auf Chorynia und der Agnes geb. von Baranowska a. d. H. Sobiesiernie Tochter. [Dąbki bei Netzthal.]

Kinder: (1) Katharina, geb. 17. Januar 1884 zu Dąbki.
(2) Constantin, geb. 3. Januar 1889 zu Dąbki.

3) Marie, geb. 21. November 1851 zu Samostrzel.

2. Anna, geb. 15. November 1828 zu Samostrzel, verm. im September 1849 mit Alfred Ritter von Cielecki († 8. Dezember 1892 zu Hadyńkowce) auf Hadyńkowce und Oryszkowce in Galizien.

(von Bobrówka-) Bobrowski.

[Katholisch. — Oesterreich (Galizien). — Erbländ.-oesterr.-galiz. Grf. d. d. Wien 19. Juni 1800. — Die Väter der Grafen Ignaz Matthias († 30. März 1879, s. I. Linie) und Roman († 24. Dezember 1836, s. II. Linie) waren Brüder. — W.: Bolesta (Jastrzębiec). — S. Jahrg. 1863, S. 104.]

I. Linie.

Vincenz Ignaz Jacob Graf von Bobrówka-Bobrowski, geb. 30. Januar 1832 (des 30. März 1879 † Grafen Ignaz Matthias, Herrn auf Poremba-Wielka und Lazy [welche Güter nunmehr veräußert sind], Sohn), verm. 30 August 1855 mit

Ludovica, des † Franz von Trzeciež-Trzecieski auf Ujście und der Anna geb. von Miaczów-Fihauser Tochter, geb. 19. November 1837.

Kinder: 1. Anna Christine Leontine, geb. 28. Juni 1856, verm. 22. April 1879 zu Krakau mit Johann Frhrn von Konopka auf Breń-Konopka ꝛc.

2. Ignaz Adam Rufin, geb. 28. November 1857.

3. Helene Ludovica Thecla, geb. 28. September 1861.

II. Linie.

† Carl Constantin Graf von Bobrówka-Bobrowski (geb. 15. März 1833, † 29. Juni 1886 [des 24. Dezember 1836 † Grafen Roman Sohn]), Herr auf Andrychów ꝛc., K. K. Major a. D., verm. I) 25. November 1858 mit Marie Gräfin Łoś von Grodków († 3. Mai 1861); II) 21. April 1868 mit

Felicia Prinzessin Ponińska, geb. 9. Juni 1846. [Andrychów bei Oświęcim.]

Kinder 2r Ehe: 1. Maria Wanda Vincentia, geb. 9. Septbr 1871.
2. Stefan Stanislaw Felix, geb. 27. Mai 1873, Herr auf Andrychów, Targanice, Sukkowice, Wiepsz, Brzezinka, Roczyny, Zagórnik und Wronowice in Galizien.
3. Ladislaus Constantin Maria, geb. 24. März 1874.

Vatersbrüder.

1. † Carl (geb. 20. September 1799, † 7. November 1876, Herr auf Juwald, Lęki und Pustków, verm. 4. August 1824 mit Honorate Gräfin Lubieniecka [geb. 21. Februar 1803, † 1870]).
   Töchter: 1) Felicie, geb. 10. Juli 1829, verm. 17. April 1850 mit Sigismund von Rawicz-Pruszyński.
   2) Michaeline Marie, geb. 29. September 1830, verm. 12. Januar 1851 mit Stanislaus Grafen von Chyszów-Romer auf Biezdziatka und Lublica in Galizien.
   3) Barbara, geb. 6. Februar 1846, verm. 24. Januar 1864 mit Prosper Grafen Zborowski († 1872).
2. Napoléon, geb. 28. November 1818, verm. 11. Mai 1840 mit Marie von Gostkowska († 18. November 1872).
   Kinder: 1) Helene, geb. 18. Juli 1842, verm. 18. August 1865 mit Carl von Klobassa († 7. Februar 1886).
   2) Wladislaus, geb. 27. Juni 1844, Herr auf Dlugie, Radomyśl mit Zzdaszec, Dulcza, Ruda und Partyń, verm. 15. Mai 1883 mit
   Katharina von Gozdawa-Lebowska, geb. 25. November 1864.
   Sohn: Stanislaus Constantin, geb. 11. März 1884.
   3) Stefanie, geb. 2. August 1853, verm. 1878 mit Boleslaus von Kalinka.

Bocholtz.

[Katholisch. — Preußen (die Provinzen Westfalen und Sachsen). — Niederrheinischer Uradel; preuß. Grf. d. d. Berlin 10. Juli 1803. — S. Handbuch, S. 72.]

I. Linie: Bocholtz-Meschede.

[Namen- und Wappenvereinigung „Bocholtz-Meschede" d. d. Wien 18. Juni 1793. — Besitzstand im Jahrgang 1859, S. 106.]

† Arnold Hermann Wilhelm Graf von Bocholtz-Meschede (geb 21. November 1833, † 18. Februar 1890 zu Düsseldorf [des 18. Oktober 1863 † Grafen Hermann, Grhzgl. oldenburg. Kammerherrn und Oberhofmarschalls, Sohn]), Majoratsherr auf Alme, Erbherr auf Niesen, Menzel, Brabeke ꝛc., Grhzgl. oldenburg. Kammerherr, Mitglied des preuß. Herrenhauses auf Lebenszeit, verm. I) 27. Februar 1866 zu London mit Alexandrine (geb. 29. Juli 1827, † 21. August 1882), des † Gerhard von Garrelts, Kön. preuß. Oberst, und der † Aline geb. Freiin von Hörde Tochter; II) 12. Februar 1885 zu Münster i. Westf. mit
Anna Freiin von Romberg, geb. 2. August 1861. [Niesen im Kreise Warburg i. Westf.]

Kinder 2r Ehe: 1. Carola Auguste Sofie, geb. 14. Februar 1886 zu Nieſen.
2. Hermann Gisbert, geb. 10. Februar 1887, Majoratsherr auf Alme.

Geſchwiſter.

1. Caroline Wilhelmine Brunhilde, geb. 25. Juli 1832 zu Oldenburg.
2. † Clodwig Hermann Adolf (geb. 16. Juni 1835, † 29. September 1884), verm. 30. Juni 1866 zu Düſſeldorf mit
Marie, geb. 16. Auguſt 1838, des † Auguſt von Heiſter und der † Emilie geb. Freiin von Hertefeld Tochter. [Düſſeldorf.]
3. Maria Thereſia Didelinde, geb. 1. April 1837 zu Oldenburg, verm. 4. Januar 1856 mit Helmuth Frhrn von Maltzahn (lutheriſch; † 11. Dezember 1886). [Berlin.]
4. Hildegard Julie Caroline Emilie, geb. 25. Juni 1845 zu Oldenburg, verm. I) 9. Juni 1870 zu Nieſen mit Edmond Claret de Wilscourt († 16. Auguſt 1876), vormal. Kaiſerl. mexikan. Major; II) 3. November 1879 mit Dr. med. Auguſt Froelich († 1889), Kön. preuß. Stabsarzt a. D. [Caſſel.]

II. Linie: Bocholtz-Aſſeburg.

[Namen- und Wappenvereinigung „Bocholtz-Aſſeburg“ d. d. Wien 18. Juni 1793 (ſ. Jahrgang 1867, S. 113).]

† Diederich Buſſo Graf von Bocholtz-Aſſeburg (geb. 25. Mai 1812, † 20. Juni 1892 zu Hinnenburg [des 8. Oktober 1849 † Grafen Hermann Werner, K. K. Kämmerers, Sohn]), Fideikommißherr (Errichtung des Fideikommiſſes 1760) auf Hinnenburg und Hainhauſen im Kreiſe Höxter (Reg.-Bez. Minden) und Wallhauſen im Kreiſe Sangerhauſen (Reg.-Bez. Merſeburg), verm. 28. Auguſt 1837 zu Münſter mit
Wilhelmine Gräfin von Weſterholt-Gyſenberg, geb. 29. Dezbr 1812.
Kinder: 1. Clementine, geb. 19. Juli 1838, verm. 21. Juli 1863 zu Hinnenburg mit Maximilian Frhrn von Böſelager auf Heeßen ꝛc.
2. † Hermann Conſtantin Hubert (geb. 4 Februar 1841, † 4. Januar 1889), verm. 18. November 1874 zu Münſter mit
Antonia Gräfin Droſte zu Viſchering von Neſſelrode-Reichenſtein, geb. 4. September 1846.
Kinder: 1) Diederich Buſſo Wilhelm Franz Hermann Anton Maria Hubertus, geb. 22. Auguſt 1878 zu Wallhauſen.
2) Hermann Werner Adolf Wilhelm Hubert Maria, geb. 1. März 1880 zu Wallhauſen.
3) Maria Thereſia Maximiliane Huberta Roſalie, geb. im Auguſt 1881 zu Hainhauſen.
4) Wilhelmine Marie Johanna Hedwig, geb. 6. Mai 1883 zu Hainhauſen.
5) Max, } Zwillinge, geb. 19. Oktober 1884 zu Hainhauſen.
6) Hedwig, }
7) Clementine Maria Hermanna Franziska, geb. 31. Mai 1887 zu Hainhauſen.
3. Thereſe, geb. 7. Juli 1846, verm. 29. Juli 1873 zu Hinnenburg mit Hubert Grafen von Galen. [Schloß Goldegg im Salzburgiſchen.]

4. Anna, geb. 11. August 1849, verm. I) 21. Oktober 1873 zu Hinnenburg mit Wilhelm Grafen Wolff-Metternich zur Gracht auf Gymnich ꝛc. († 14. August 1877); II) 3. November 1888 zu Rubein mit Camillo Grafen Du Parc, K. u. K. Kämmerer.
5. Marie, geb. 4. November 1853.
6. Hermenegilde, geb. 18. Februar 1855, verm. 4. Oktober 1881 zu Hinnenburg mit Carl Frhrn von Harthausen auf Abbenburg ꝛc.

Geschwister.

1. Maria Theresia Huberta Ferdinandine, geb. 25. September 1815, verm. 2. Mai 1835 mit Felix Grafen Droste zu Vischering von Nesselrode-Reichenstein († 2. Mai 1865).
2. † Adolf Wilhelm Ludwig (geb. 8. August 1817, † 23. Februar 1880, Herr auf Pannwitz im Kreise Trebnitz, Reg.-Bezirks Breslau, Ehrenritter des souver. Malteserordens, verm. 29. August 1843 mit Eleonore Gräfin zu Münster [geb. 4. November 1818; lutherisch; † im Mai 1882]).
   Kinder: 1) Hermann, geb. 14. Januar 1845, Kön. preuß. Rittmeister a. D.
   2) Thusnelde, geb. 3. Oktober 1854.
   3) Dietrich, geb. 4. August 1856.
3. Johannes Bernhard, geb. 31. August 1833, Ehrenritter des souver. Malteserordens, K. u. K. Kämmerer und Leutnant a. D., verm. 28. Mai 1872 zu Münster mit
Ferdinandine Freiin von Fürstenberg, geb. 8. November 1833. [Godelheim bei Höxter i. Westf.]

Bohlen*.

(Im Mannesstamme erloschen.)

[Evangelisch. — Preußen (Provinz Pommern). — Rügenscher Uradel; Reichsgrf. nach dem Rechte der Erstgeburt d. d. Dresden 11. September 1745 (im kursächs. Reichsvikariat). — S. Handbuch, S. 73; vgl. auch den gleichnamigen Artikel im Taschenbuch der Freiherrlichen Häuser und den Artikel „Bismarck-Bohlen“ im vorliegenden Taschenbuch.]

† Ludwig Carl Friedrich Wilhelm Graf von Bohlen (geb. 11. April 1791, † 28. Novbr 1856 [des 1810 † Grafen Ludwig Curt Thuro, Kön. schwed. Kammerherrn und Kön. preuß. Majors, und der 1833 † Hedwig geb. Gräfin von Bohlen a. d. H. Karlsburg Sohn], Erbherr auf Preetz und Schmiedshagen, Ehrenritter des Johanniterordens, Kön. preuß. Rittmeister a. D., verm. 1. August 1845 mit Caroline von Keffenbrinck [geb. 10. Juni 1819, † 8. Januar 1886]).

Tochter: Hedwig Anna Caroline Wilhelmine Gräfin von Bohlen [laut Allerhöchster Kabinettsordre d. d. Berlin 23. Januar 1888 wurde ihr gestattet, sich des gräflichen Titels zu bedienen], geb. 19. Juni 1849, Erbherrin auf Preetz und Schmiedshagen im Kreise Franzburg, Reg.-Bezirk Stralsund, verm. 6. Juni 1867 mit Ernst Grafen von Klot-Trautvetter († 15. September 1879), Majoratsherrn auf Hohendorf ꝛc. im Kreise Franzburg.

Boineburg-Lengsfeld.

[Lutherisch. — Grhzgt. Sachsen und Preußen (Provinz Hessen-Nassau). — Hessischer Uradel (der altheſſiſchen Ritterschaft einverleibt); grhzgl. hess. Erlaubnis zur Aufnahme des den Seiten-Vorfahren 25. Februar 1697 verliehenen (am 22. Februar 1717 erloschenen) gräfl. Titels 22. Septbr 1859 (Diplom 2. April 1860), bestätigt in verschiedenen Staaten (s. Jahrg. 1876, S. 115). — Besitz in Gemeinschaft mit den beiden Linien des Freiherrlichen (Ludwigschen) Schwarzen Stammes zu Lengsfeld: A. im Grhzgt. Sachsen: Gehaus, Weilar und das Rittergut Herda; B. in der Provinz Hessen-Nassau, Reg.-Bezirk Cassel: Schloß Altenburg (seit 1537). — S. Jahrgang 1861, S. 108; vgl. auch den Artikel „Boineburg" im Taschenbuch der Freiherrlichen Häuser.]

† Sigismund Graf und Edler Herr zu Boineburg und Lengsfeld (geb. 13. April 1827, † 3. März 1882 [des 24. März 1865 † Grafen Carl, Grhzgl. hess. Kammerherrn, Hofmarschalls a. D., Sohn], Herr und Mitherr auf Lengsfeld, Weiler, Gehaus und Herda im Großherzogtum Sachsen und auf Altenburg und Felsberg im Reg.-Bez. Cassel, Rechtsritter des Johanniterordens, Kön. bayr. Kämmerer, Grhzgl. sächs. Oberschenk, verm. 6. Novbr 1851 mit Marie Prinzessin von Wrede [geb. 7. März 1826; katholisch; † 30. Dezbr 1883 zu Gehaus], Ehrendame des Kön. bayr. Theresienordens).

Kinder: 1. Carl Sigismund, geb. 20. Oktober 1852 zu München, Kön. preuß. Hauptmann und Kompaniechef im Königin Augusta Garde-Grenadierregt Nr. 4, verm. 7. Novbr 1882 zu Spandau mit

Aeone Wilhelmine Marie Anna Guise, geb. 11. Februar 1861 zu Potsdam, des Barthold von Quistorp, Kön. preuß. Generalleutnants a. D., und der Anna Gordon geb. Spence Tochter.

Töchter: 1) Aeone Marie Anna Josefine Erika Albertine, geb. 20. August 1883 zu Spandau.

2) Marie Sigmunde Alexandra Theodore Henriette, geb. 30. Januar 1885 zu Potsdam.

2. Marie Luise Amalie, geb. 23. Juni 1854, verm. 28. August 1872 mit Ludwig Grafen von Yrsch-Pienzenau (katholisch), Kön. bayr. Kämmerer und Regierungsassessor a. D.

3. Albert Sigismund, geb. 7. Oktober 1855, diensthuender Kammerherr J. Hoh. der reg. Fürstin zu Schaumburg-Lippe, Kön. preuß. Premierleutnant der Landwehrkavallerie, verm. 21. Oktober 1886 zu Falkenhof mit

Luise Freiin Pergler von Perglas, geb. 25. Juni 1867. [Schloß Gehaus.]

Kinder: 1) Alphons Sigismund Carl Max Moritz, geb. 18. Juli 1887 zu Gehaus.

2) Marie Johanne Charlotte Stephanie, geb. 1. September 1888 zu Gehaus.

3) Margarethe, geb. .. Januar 1893.

Schwester.

Maria Josefine, geb. 20. Januar 1837 (katholisch), verm. 27. August 1856 mit Philipp Frhrn Wambolt von Umstadt (katholisch; † 1. Juli 1887), Herrn zu Umstadt ꝛc., Grhzgl. hess. Kammerherrn.

Bolza.

[Katholisch. — Oesterreich und Ungarn. — Erbländ.-oesterr. Rittersland mit Wappenbesserung d. d. Wien 16. Dezbr 1752 (von der Kaiserin Maria Theresia). — S. Handbuch, S. 75.]

A. Älteres Gräfliches Haus.

(Im Mannesstamme erloschen.)

[Reichsgrf. d. d. Wien 3. August 1761; böhm. Inkolat d. d. Wien 13. Februar 1762.]

† Josef Graf Bolza († 25. Dezember 1834), verm. mit Anna Graßmuck [†]).

Kinder: 1. Anton (geb. 6. November 1810, † 14. Januar 1886), K. K. Major a. D., verm. 17. Juli 1842 mit
Katharina Freiin Tacco von Fölsenstein, geb. 17. Dezember 1820. [Görz.]

2. Friederike, geb. 12. Januar 1820, verm. 12. Juni 1849 mit Franz Xaver Frhrn Myrbach von Rheinfeld († 1. April 1882), K. K. Hofrat mit dem Titel eines Landespräsidenten bei der Statthalterei zu Graz.

3. † Julius (geb. 16. Dezbr 1828 zu Karlsbad, †), K. K. Hauptmann a. D., verm. I) 29. Mai 1869 mit Ernestine Kham (geb. 9. Januar 1840, † 5. September 1879); II) 20. November 1880 zu Görz mit
Victoria Edler von Kendler, geb. 28. Oktober 1852 zu Mailand. [Görz.]

Töchter 2r **Ehe**: 1) Marie Friederike Antonia Susanna, geb. 4. Dezember 1881 zu Laibach.
2) Hermine Amalie Josefine Julie, geb. 4. März 1883 zu Görz.
3) Julie Viktoria Anna Franziska, geb. 4. Oktober 1884 zu Görz.

B. Jüngeres Gräfliches Haus.

[Erbländ.-oesterr. Frhr. d. d. Wien 30. Dezember 1790; oesterr. Grf. d. d. Wien 19. Juli 1808.]

† Josef Graf Bolza (geb. 23. Mai 1780, † 9. Mai 1862, K. K. Kämmerer, verm. 31. Oktober 1805 mit Anna Gräfin Batthyány [geb. 23. März 1782, † 5. März 1854], StkrD.).

Kinder: 1. † Anton (geb. 31. Dezember 1808; protestantisch seit seiner Vermählung; † 1. Mai 1894 zu Szarvas, verm. im September 1868 zu Klausenburg in Siebenbürgen mit Amalie geschiedener Tassy, geb. Brudkowsky [protestantisch seit ihrer zweiten Vermählung; † 4. April 1885 zu Wien]).

2. † Stefan (geb. 13. Oktober 1817, † 31. März 1880, verm. 7. Februar 1847 mit Aloysia Gräfin Vay [† 22. Juli 1849]).
Tochter: Anna, geb. 22. Oktober 1847, StkrD. und K. u. K. PD., verm. 25. September 1866 zu Szarvas mit Albin Grafen Csáky von Keresztszegh und Adorján, K. K. GRat, Kön. ungar. Minister a. D.

3. † Peter (geb. 1. August 1824, † 10. April 1881, verm. 1. Mai 1851

mit Maria Gräfin von Tige [geb. 6. Juli 1826, † 14. August 1891 zu Szarvas]).

Söhne: 1) Josef, geb. 6. Januar 1853, verm. 15. Januar 1877 zu Preßburg mit

Alice Gräfin Pálffy von Erdöd, geb. 5. März 1851. [Szolnok-Tiszakürt.]

Kinder: (1) Rudolf, geb. 20. März 1878 zu Preßburg.
(2) Friedrich, geb. 28. Januar 1879 zu Ober-Waltersdorf.
(3) Marie, geb. 20. März 1880 zu Tiszakürt.
(4) Mathilde, geb. 18. September 1882 zu Tiszakürt.
(5) Peter, geb. 1. August 1883 zu Tiszakürt.
(6) Alice Anton Marie, geb. 16. Februar 1887 zu Tiszakürt.
(7) Caroline Marie Josefine Gabrielle, geb. 19. März 1891 zu Tiszakürt.

2) Géza, geb. 27. August 1857 zu Szarvas, K. u. K. Oberleutnant der Reserve des Husarenregts Frhr von Edelsheim-Gyulai Nr. 4, verm. 4. Mai 1885 zu Budapest mit Marie Martha Anna (geb. 23. Mai 1865, † 23. Januar 1892 zu Szarvas), des † Béla Barons Bánhidi und der Irma geb. Návay de Földeák Tochter.

Sohn: Alfons Victor Anton Maria, geb. 17. Mai 1886 zu Czegléd.

3) Paul, geb. 18. August 1861 zu Tiszakürt, Kön. ungar. Oberleutnant im 2. Honved-Husarenregt.

Bombelles.

[Katholisch. — Oesterreich und Ungarn. — Ein aus Frankreich stammendes altes Grafengeschlecht. — S. Handbuch, S. 75.]

Ludwig Graf und Marquis von Bombelles, Baron de la Motte Sainte-Liée, geb. 5. August 1817 (des 30. Mai 1856 † Grafen Carl Renatus, K. K. Kämmerers, GRats und gewesenen Oberhofmeisters weiland Sr. Maj. des Kaisers Ferdinand, Sohn), Herr der Herrschaften Jakob Szallas, Giruslfels und Karad in Ungarn, Ehrenritter des souver. Malteserordens, K. u. K. Kämmerer und Oberst a. D., verm. 30. Mai 1850 mit

Franzisca Gräfin Hunyady von Kéthely, geb. 3. April 1832, PD. J. Maj. der Kaiserin Elisabeth von Oesterreich-Ungarn.

Kinder: 1. Carl, geb. 2. April 1851, K. u. K. Kämmerer, Kön. ungar. Major im Kaschauer Landwehr-Husarenregt Nr. 5.
2. Aloys, geb. 2. August 1854, K. u. K. Kämmerer und Rittmeister im Jazygier und Kumanier Husarenregt Nr. 13.
3. Henriette, geb. 2. August 1860, StkrD. und Hofdame J. K. u. K. Hoheit der Erzherzogin Caroline Marie.
4. Sofie, geb. 25. Dezember 1869.

Vatersbruder.

† Heinrich Franz (geb. 26. Juli 1789 zu Versailles, † 31. März 1850 auf seiner Herrschaft Savenstein in Unterkrain, K. K. Kämmerer und GRat, verm. 1828 zu Lissabon mit Sophia Maria Johanna

[geb. 1804, † 7. Februar 1884], StkrD. und K. u. K. PD., Tochter des Henry David Fraser a. d. H. der Barone Fraser of Saltoun und der Mary Christina Forbes).

Kinder: 1. Marcus Heinrich Wilhelm, geb. 15. März 1830 [erhielt s. d. Gödöllö 12. Dezember 1880 mit seinem Bruder, dem Grafen Carl Albert Maria († 29. Juli 1889), auch die königl. ungarische Grafenwürde], K. u K. Kämmerer, verm. 7. Juni 1852 mit Ferdinandine Gräfin Draskovich von Drachenstein (geb. 1. Juli 1833, † 15. November 1886), StkrD. [Wien.]

Kinder: 1) Clotilde, geb. 22. Oktober 1853, verm. 17. April 1872 zu Grünhof mit Aladár Grafen Jankovich von Priberd und Buchin, K. u. K. Kämmerer.

2) Sofie, geb. 11. November 1854, Mitbesitzerin der Herrschaft Klenovnik in Kroatien, StkrD., verm. 9. Juni 1877 zu Grünhof mit Ferdinand Grafen und Herrn zu Brandis, K. u. K. Kämmerer und Oberleutnant a. D. [Klenovnik bei Warasdini.]

3) Marcus Heinrich, geb. 26. Oktober 1858, Herr der Herrschaft Grünhof mit Opeka und Kastelanec im Warasdiner Komitat, K. u. K. Kämmerer und Leutnant a. D., Mitglied des ungarischen Oberhauses und des kroatischen Landtags, verm. 30. August 1882 zu Wien mit

Maria Altgräfin zu Salm-Reifferscheidt, geb. 5. Juni 1859, StkrD. (war verm. 8. September 1878 mit Carl Grafen von Brzezie-Lanckoroński, welche Ehe durch S. H. den Papst Leo XIII. und die weltlichen Gerichte 1880 annulliert wurde; s. Goth. Hofkalender, II. Abteilung).

Sohn: Joseph Markus Maria, geb. 26. Mai 1894 zu Opeka.

2. Maria Luisa Sophia, geb. 29. Juli 1836, StkrD. und K. u. K. PD., verm. 8. Juli 1860 zu Laxenburg bei Wien mit Richard Grafen von Clam-Martinicz († 15. November 1891 zu Smečna), K. u. K. Kämmerer, GRat und Oberst a. D.

3. Sophia, geb. 30. Oktober 1843, verm. 17. August 1870 zu Vinica in Kroatien mit Victor Frhrn von Puthon, K. K. GRat, Statthalter im Erzherzogtum Oesterreich ob der Enns.

Bonda

(a. d. H. der Giorgi).

[Katholisch. — Oesterreich (Dalmatien). — Altes Dalmatiner Patriziergeschlecht. — Oesterr. Adelsbestätigung 1. Dezember 1817; oesterr. Grf. d. d. Wien 27. Januar 1857. — Besitz: das Primogenitur-Fideikommiß Tudisi-Bonda. — S. Jahrgang 1865, S. 121.]

† Orsato Graf von Bonda (geb. 21. August 1812, † 2. Dezember 1874), Ehrenritter des souver. Malteserordens, K. K. Kämmerer, verm. 17. März 1839 mit

Maria Gräfin Bosdari, geb. 13. Juni 1816, StkrD. [Ragusa.]

Kinder: 1. Marino Orsato Lucas Anton, geb. 9. Januar 1840 zu

Ragusa, Fideikommißherr, K. u. K. Kämmerer und Oberfinanzrat a. D., Reichstagsabgeordneter, verm. 1. Februar 1877 zu Lemberg mit
Marie Helene, geb. 10. September 1856, des † Anton Ritters von Romaszkan und der Josefine Wanda geb. von Wolański Tochter, Herrin auf Burakówka, Słobudka und Capowce in Ostgalizien. [Ragusa.]
Töchter: 1) Marie-Josefine Antonia Henriette, geb. 29. September 1878 zu Wien.
2) Maria-Malwina Juliana Wanda, geb. 10. April 1880 zu Trient.
2. Maria-Malwina, geb. 21. Dezember 1846, verm. 19. Oktober 1869 mit Josef Dorotka von Ehrenwall, K. K. Oberst a. D.
3. Ivanka Nicoletta, geb. 10. Mai 1855, verm. 24. April 1882 mit Johann Baptist Grafen Bosdari. [Ancona.]

Boos von Waldeck.

[Katholisch. — Preußen, Bayern und Oesterreich. — Rheinischer Uradel; böhm. Frhr. mit dem Inkolat 10. September 1698; Reichsgrf. und bayr. Grf. 29. Mai 1790 (vom Kurfürsten Carl Theodor von Pfalzbayern, als Reichsvikar; s. Jahrg. 1867, S. 120). — S. Handbuch, S. 76.]

† Clemens Wenceslaus Graf Boos von Waldeck und Montfort (geb. 26. August 1797, † 7. März 1865 [des 11. Dezbr 1842 † Grafen Clemens Wenceslaus Sohn], Herr auf Bornhein, Kön. preuß. Kammerherr, Major und Landrat a. D., Oberhofmeister J. Maj. der Königin Augusta von Preußen [immatrikuliert in Bayern 29. März 1821; böhm. Inkolat 19. Novbr 1842], verm. 20. Januar 1827 mit Henriette Freiin von Wessenberg-Ampringen [geb. 20. Dezbr 1807, † 7. April 1856 zu Koblenz]).
Söhne: 1. Heinrich Johann Clemens, geb. 3. Februar 1828, Herr auf Vagen in Oberbayern, Ehrenritter des souver. Malteserordens, Kämmerer Sr. Heiligkeit des Papstes, Kön. preuß. Kammerherr und Rittmeister a. D., verm. 8. Juni 1857 zu Köfering mit
Marie Gräfin von Lerchenfeld-Köfering, geb. 29. Mai 1836.
2. Johann Philipp Theodor, geb. 14. März 1831, Herr der Herrschaft Raabs in Niederoesterreich, K. u. K. Kämmerer, Wirkl. GRat und Major a. D., verm. 28. Januar 1863 zu München mit
Carlotta Freiin von Breidbach-Bürresheim genannt von Riedt, geb. 5. Juni 1838, StkrD. und Ehrendame des Kön. bayr. Theresienordens, Schlüsseldame weiland J. K. H. der Großherzogin von Hessen. [Raabs und Wien.]
Kinder: 1) Maria Henriette Caroline Adelaide, geb. 17. Novbr 1864 zu Mzell in Böhmen, verm. 24. Novbr 1887 zu Salzburg mit Georg Frhrn Locatelli von Eulenburg zu Schönfeld, Gutsbesitzer zu St. Peter bei Görz, K. u. K. Oberleutnant der Reserve des Dragonerregts König von Sachsen Nr. 3.
2) Mathilde Adelgunde Maria Paula, geb. 15. Novbr 1867 zu Mzell in Böhmen, verm. 17. Februar 1890 zu Wien mit Carl Frhrn von Aretin, Ehrenritter des souver. Malteserordens, Kön. bayr. Kämmerer und Fürstl. Thurn und Taxisschem Justiz- und Domänenrat.

3) Hugo Alexander Clemens Wenceslaus, geb. 10. Mai 1869 zu Mzell in Böhmen, K. u. K. Kämmerer und Leutnant der Reserve des Dragonerregts Kaiser Ferdinand Nr. 4.
4) Alexander Heinrich Adolf Clemens Wenceslaus, geb. 20. Januar 1874 zu Wien, Frequentant der K. u. K. Kavallerie-Kadettenschule in Weißkirchen.

Brüder.

1. † Ludwig Josef (geb. 26. November 1798, † 1. Oktober 1880, vormal. Hzgl. nass. Kammerherr und Oberstallmeister, verm. 2. Februar 1847 mit Henriette Freiin von Breidbach-Bürresheim genannt von Riedt [geb. 10. Mai 1824, † im Oktober 1889]).
   Töchter: 1) Maria Johanna Amalia Luise Henriette, geb. 20. Dezember 1847, Ordensfrau.
   2) Gregoria Maria Hyacinthe Luise Henriette, geb. 4. August 1857, verm. 15. Oktober 1890 zu München mit Max von Braunschweig (katholisch), Kön. preuß. Rittmeister a. D.
2. † Franz Anton Josef (geb. 21. August 1802, † 11. April 1887 zu Prag, Herr der Herrschaft Wosseletz c. p., K. K. Kämmerer und Kön. preuß. Kammerherr, verm. 25. April 1836 mit Therese Gräfin Györy von Radvány [geb. 19. September 1810, † 16. Juni 1873 zu Wosseletz], StkrD.).
   Kinder: 1) Helene Johanna Therese Sofie Franziska, geb. 14. Juli 1837, verm. 14. September 1859 mit Johann Gemmrich Frhrn von Neuberg († 6. Juni 1888), Herrn auf Urfahrn in Oberbayern, Kön. bayr. Kämmerer.
   2) Victor Ladislaus Clemens Franz Johann, geb. 23. Februar 1840, Herr der Herrschaften Wosseletz mit Alt-Smolivetz (seit 1806 Familienbesitz; 2464 Joch) und Laschan-Desfours (880 Joch) im Prachiner Kreise in Böhmen, Ehrenritter des Deutschen Ordens, K. u. K. Kämmerer, verm. 3. August 1869 zu Prag mit
   Elvire Freiin Malowetz von Malowitz und Kossorž, geb. 25. Januar 1850, StkrD. [Wosseletz.]
   Kinder: (1) Victor Gustav Eduard Hubert, geb. 7. November 1871, K. u. K. Leutnant im Dragonerregt Fürst zu Windisch-Graetz Nr. 14.
   (2) Helene Therese Elvire Johanna Maria Huberta, geb. 22. Mai 1873.
   (3) Reinhold Anton Leopold Hubert, geb. 14. August 1876.
   (4) Franz Josef Ernst, geb. 10. September 1878.
   (5) Eduard, geb. 11. März 1881.
   (6) Marie Therese, geb. 18. Mai 1882.
   (7) Ernestine, geb. 10. Oktober 1883.
   (8) Elvire, geb. 20. Mai 1885.
   3) Maria Therese Johanna Helene Sofie Antonia, geb. 14. Novbr 1848, Ehrendame des Herzogl. savoyischen Damenstifts zu Wien.
3. Eduard Franz, geb. 18. Juni 1813, Ehrenritter des souver. Malteserordens, Hzgl. nass. Kammerherr und vormal. Oberst à la suite, verm. mit Katharina Fölbach (geb. 27. Juni 1829, † 28. Januar 1888). [Regensburg.]

Kinder: 1) Felix, geb. 27. Juli 1850.
2) Marie, geb. 25. April 1861.

Borch.

[Römisch- und griechisch-katholisch. — Weißrußland. — Aus Westfalen stammend. — Reichsgrf. d. d. Wien 17. März 1783. — S. Handbuch, S. 76; vgl. auch den Artikel „von der Borch" im Taschenbuch der Freiherrlichen Häuser.]

† Carl Graf von Borch-Lubeschitz und Borchhoff, Baron von Borchland (geb. 29. Juli 1798[1]); röm.-katholisch; † im Dezember 1861 [des 1810 † Grafen Michael, poln. Generalleutnants, Sohn], Erbherr auf Warkland, Adelsmarschall von Witebsk, verm. 16. November 1825 mit Luise Gräfin von dem Broele-Plater genannt von Syberg zu Wischling [geb. 23. Oktober 1805, † 3. Juni 1878]).

Tochter: Isabella, geb. 5. November 1837, verm. I) 4. Juni 1858 mit Anton Grafen Potocki († 1863), Herrn auf Moskorzew in Russisch-Polen; II) 1868 mit Michael Orlowski auf Lubar in Wolhynien (†). [Krakau.]

Brüder.

1. † Alexander (geb. 7. Februar 1804; griechisch-katholisch; † 11. August 1867, Kaiserl. russ. Kammerherr, Wirkl. GRat und Oberintendant des Kaiserl. Hoftheaters, Mitglied des Conseils der Auswärtigen Angelegenheiten, verm. 30. April 1833 mit Sophia [† im Oktober 1871 zu St. Petersburg], des Johann Grafen von Laval dit de la Loubrerie und der Alexandrine geb. von Kassicky Tochter).

   Kinder (griechisch-katholisch): 1) Georg, geb. 30. März 1836, Kaiserl. russ. Generalleutnant und Kommandeur der 21. Division, verm. 5. Mai 1858 mit
   Barbara von Tschetscherin (griech.-katholisch). [Temir Chan Schura im Kaukasus.]
   Sohn: Boris, geb. 5. Juni 1859 (griech.-katholisch).
   2) Maria, geb. 23. November 1838 zu St. Petersburg, Oberhofmeisterin der Großfürstin Elisabeth Feodorowna, verm. 28. April 1857 zu St. Petersburg mit Paul Fürsten Galitzin, Kaiserl. russ. Staatsrat.
   3) Victor, geb. 12. November 1841, Kaiserl. russ. Kammerherr.
   4) Olga, geb. 28. Juni 1847, verm. 6. Oktober 1868 mit Dmitri Nikolajewicz Fürsten Krapotkin († 15. Februar 1879).

2. † Josef (geb. 25. Juni 1807; röm.-katholisch; †, Erbherr auf Marienfee-Borchhoff, Atkasyn und Styrnian, Kaiserl. russ. Kammerjunker, verm. 13. Juli 1830 mit Emma von Hołyńska [† 16. Februar 1869]).

   Tochter: Felicia, geb. 28. Juni 1840, verm. 1861 mit Marie Bernard Elie Comte de Comminges, Baron de Saint-Lary. [Paris.]

[1]) Die Data sind sämtlich neuen Stils.

Borcke.

[Evangelisch. — Pommerscher Uradel. — Beschreibung des Wappens im Jahrgang 1874, S. 113. — S. Handbuch, S. 80; s. auch das Taschenbuch der Freiherrlichen Häuser 1894.]

A. Älteres Gräfliches Haus.

(Im Mannesstamme erloschen.)

[Preußen (Rheinprovinz). — Preuß. Grf. d. d. Berlin 17. Januar 1790.]

† Heinrich Graf von Borcke-Hüth († 10. Oktober 1825, Herr auf Hüth, Offenberg, Rosau ꝛc. in der Rheinprovinz, verm. mit Amalia von Gaza [katholisch; † 30. August 1825]).

Tochter (katholisch): Henriette, geb. 22. Februar 1817, verm. 1841 mit dem Kön. preuß. Kreisgerichtsrat Bünte († 24. August 1856).

B. Jüngeres Gräfliches Haus*.

[Preußen (die Provinzen Pommern und Ostpreußen). — Preuß. Grf. nach dem Rechte der Erstgeburt und Wappenvermehrung (Schildhalter) d. d. Königsberg 10. September 1840 (Diplom d. d. Berlin 29. März 1845); der Grafentitel ist zugleich an den Besitz der Majoratsherrschaft Stargordt geknüpft. — Besitz: die Majoratsherrschaft Stargordt, bestehend aus den Rittergütern Stargordt, Molstow, Crossin und Zozenow (zusammen 3687 Hekt.) im Kreise Regenwalde, Provinz Pommern.]

Philipp Heinrich Gustav Graf von Borcke-Stargordt, geb. 2. Mai 1829 (des 12. Februar 1848 † Grafen Ernst Theodor Albert Eugen Sohn), Burg- und Schloßgesessener, Majoratsherr auf Stargordt, sowie Herr auf Tolksdorf (976 Hekt.) und Plötnik c. p. (1171 Hekt.) im Kreise Rastenburg, Provinz Ostpreußen, Rechtsritter des Johanniterordens, Kön. preuß. Rittmeister a. D., Schloßhauptmann von Stettin und Mitglied des preuß. Herrenhauses auf Lebenszeit, verm. 20. August 1858 zu Steinort mit

Magdalene Gräfin von Lehndorff, geb. 16. März 1836. [Stargordt bei Premslaff.]

Söhne: 1. Henning Adrian Eugen von Borcke, geb. 18. August 1864 zu Stargordt, Kön. preuß. Leutnant der Reserve des 2. pommerschen Ulanenregts Nr. 9.

2. Carl Matthias Bernhard von Borcke, geb. 31. Oktober 1865 zu Stargordt, Kön. preuß. Leutnant im Husarenregt von Zieten (brandenb.) Nr. 3, verm. 28. September 1893 zu Kotzenau mit

Lonny Gräfin zu Dohna a. d. H. Kotzenau, geb. 10. April 1873.

3. Ulrich Georg Albrecht von Borcke, geb. 10. Januar 1870 zu Stargordt, Kön. preuß. Leutnant im Kürassierregt Königin (pomm.) Nr. 2.

Schwester.

Jenny (Eugenie) Adelheid Clara von Borcke, geb. 13. Juli 1826 zu Stargordt, verm. 7. Januar 1853 mit Otto Grafen von Schwerin-Wildenhoff († 16. Mai 1873).

(Dunin=) Borkowski.

[Katholisch. — Oesterreich (Galizien) und Rußland (Polen). — Reichsgrafenstand d. d. Augsburg 15. März 1547; polnisch-sächsische Anerkennung d. d. Dresden 23. März 1738; oesterr. Bestätigung des Grafenstandes d. d. Aachen 12. Oktbr 1818 (Hofkanzlei-Dekret d. d. Wien 5. Februar 1819); Anerkennung des Grafenstandes durch die Senatsdeputation des Königr. Polen 27. Mai 1821. — Über die Abstammung der verschiedenen Linien siehe Jahrg. 1871, S. 130 ff. — S. Handbuch, S. 81.]

I. Linie.

Miecislaus Ignaz Graf Dunin-Borkowski von Borkowice, geb. 30. Juli 1833 zu Płotycz (des 24. Januar 1847 zu Tarnopol † Grafen Heinrich, Erbherrn auf Mielnica ꝛc., Sohn), Erbherr auf Mielnica und Chudykowce im Czortkower Kreise in Galizien, Ehrenritter des souver. Malteserordens, K. u. K. Kämmerer, Präses der Borszczower Bezirksvertretung, Reichsrats- und Landtagsabgeordneter, verm. 15. Januar 1867 zu Olejów mit

Marie Gräfin Wodzicka, geb. 12. Novbr 1848, StkrD. [Mielnica.]

Kinder: 1. Casimira Florentine, geb. 29. Juli 1869 zu Mielnica, verm. 17. Oktober 1893 daselbst mit Bernhard Grafen von dem Broele genannt Plater auf Hruszniew in Russisch-Polen.

2. Helene (Halka) Marie, geb. 7. Juni 1871 zu Mielnica, Herrin auf Sloptów und Malzyn bei Sandomir in Russisch-Polen, verm. 16. Juli 1892 daselbst mit Casimir von Dunin-Karwicki auf Mizocz in Wolhynien. [Stubekko.]
3. Julius Marian, geb. 2. Juni 1875 zu Mielnica.
4. Ladislaus Georg, geb. 14. Dezember 1877 zu Mielnica.
5. Hedwige Eleonore, geb. 28. Juni 1879 zu Mielnica.

Geschwister.

1. Alfred Jacob, geb. 20. November 1834 zu Mielnica, Erbherr auf Skowiatyn, Korolówka und Juriampol im Czortkower Kreise, verm. 7. Juli 1857 zu Lemberg mit

Olga, geb. 26. November 1839, des † Josef Ritters von Swiatopolk-Zawadzki und der Sabine geb. Gräfin Bąkowska Tochter, Erbfrau auf Szlachcińce, Kurnicki und Lozowa im Tarnopoler Kreise. [Schloß Szlachcińce.]

Kinder: 1) Marie Albertine, geb. 23. April 1859 zu Szlachcińce, verm. I) 15. August 1877 zu Dresden mit Sigismund von Taczanowo-Taczanowski auf Biskupice ꝛc. († 20. November 1891 zu Biskupice); II) 5. April 1893 zu Dresden mit Dr. jur. Ladislaus Hengelmüller von Hengervár, K. u. K. außerordentl. Gesandten und bevollm. Minister z. Disp.

2) Hedwige Anna, geb. 17. Oktober 1860 zu Szlachcińce, verm. 2. August 1882 zu Lemberg mit Vincenz Ritter von Cygemberg-Orkowski auf Lissowce im Zaleszczyker Kreise in Galizien.

3) Georg Josef, geb. 7. November 1868 zu Szlachcińce.

2. Wanda Theodora, geb. 9. Novbr 1836 zu Mielnica, Erbfrau auf Winiatyńce im Czortkower Kreise, verm. 15. Mai 1855 zu Lemberg

mit Josef Ritter von Pruß-Jabłonowski auf Pacyków und Zagwoźdz im Stanislawower Kreise. [Zagwoźdz.]

II. Linie.

† Stanislaus Narciß Graf Dunin-Borkowski von Borkowice (geb. 22. Dezember 1818 zu Lemberg, † 14. Juli 1884 zu Uhrynow [des 1839 † Grafen Leonhard Vincenz Sohn], Erbherr auf Skierbieszów, Podhuszczki, Majdan, Drewniki, Marcinowceu, Schodeby, Dulniki und Wojtostwo im Gouvernement Lublin in Russisch-Polen, auf Uhrynow-Dolny, Seredne, Jamnica und Zarybno im Stanislawower Kreise in Galizien, verm. 2. Dezember 1842 zu Osiek mit Adele [geb. 1824, † 14. November 1890 zu Krakau], des † Carl von Larisch auf Bulowice und der Marie geb. Gräfin Grabowska Tochter, Erbfrau auf Osiek, Malek, Lęki und Bielany im Wadowicer Kreise).

Kinder: 1. Hedwige Leopoldine, geb. 15. Oktober 1846, verm. 20. Juli 1872 zu Skierbieszów mit Johann von Popiel auf Wójcza im Gouvernement Kielce in Russisch-Polen, galizischem Landtagsabgeordneten. [Wójcza.]

2. † Georg Marian (geb. 2. Mai 1852 zu Skierbieszów, † 30. November 1890 zu Lemberg), verm. 18. Januar 1885 zu Warschau mit Ilma, geb. 1864, des † Wilhelm Fraes Edlen von Ehrfeld, K. K. Landesgerichtsrats zu Graz, Tochter. [Wien.]

Bruder.

† Severin Vincenz (geb. 7. Januar 1824 zu Lemberg, † 21. November 1872 zu Wien), Erbherr auf Szuparka und Szyszkowce im Czortkower Kreise, Ehrenritter des souver. Malteserordens, K. K. Kämmerer, verm. 26. November 1844 zu Olesko mit

Olga Aniela, geb. 26. November 1826, des † Josef Ritters von Kownacki auf Ponikwa und der † Constantia geb. de Lambert Tochter, Erbfrau auf Ponikwa, Boratyn, Starobrody, Wołochy, Huciskobrodzkie, Gaje und Dubie im Złoczower Kreise in Galizien. [Ponikwa.]

Kinder: 1. Emanuel Maria Josef, geb. 11. August 1856 zu Ponikwa, Erbherr auf Suchawola im Złoczower Kreise in Galizien, Dr. jur., K. K. Leutnant a. D., verm. 28. April 1880 zu Lemberg mit Alexandrine Gräfin Dzieduszycka (geb. 1860, † 23. Juni 1893 zu Lemberg). [Lemberg.]

Töchter: 1) Olga Clementine, geb. 11. Februar 1881 zu Suchawola.

2) Marie Margarethe, geb. 10. Januar 1882 zu Suchawola.

2. Clementine Marie, geb. 24. September 1859 zu Ponikwa, verm. 30. April 1892 zu Lemberg mit Thaddaeus Grafen von Grodków-Łoś. [Kulmatycze.]

III. Linie.

† Franz Anton de Padua Graf Dunin-Borkowski von Borkowice (geb. 1775, † 18. Mai 1860 zu Lemberg, Herr auf Gródek, Duninów, Głuchowice, Swiniary, Jasienica, Żurawica, Cetnerówka bei

Lemberg, verm. 22. März 1808 mit Franziska Gräfin Dzieduszycka [geb. 1786, † 19. März 1852]).

Kinder: 1. Alexander (Leszek) Ferdinand Vincenz Franz, geb. 11. Januar 1811 zu Gródek, Herr auf Krzywczyce im Lemberger Kreise, oesterr. Reichstagsabgeordneter im Jahre 1848, gewes. poln. Offizier, Präsident der Gesellschaft der Schönen Künste zu Lemberg, verm. 11. Juli 1837 zu Lemberg mit

Severine, geb. 17. September 1817, des † Leopold Ritters von Cielecki auf Hadyńkowce und der † Catharine geb. von Myslowska Tochter. [Lemberg.]

Kinder: 1) Hedwige, geb. 12. Juni 1838 zu Lemberg, verm. 10. August 1857 zu Brüssel mit Alfons Grafen Mniszech auf Przędziel ꝛc. († 4. November 1891 zu Wien), K. K. Kämmerer. [Bielitz.]

2) † Witold Franz (geb. 28. Mai 1842 zu Lemberg, † 19. Januar 1875 zu Winniczki), Erbherr auf Winniczki, Dmytrowice, Garńczary, Ludwinów und Chotow im Lemberger Kreise, verm. 4. Juni 1862 zu Lemberg mit

Casimira Gräfin Fredro, geb. 4. September 1845. [Innsbruck.]

Kinder: (1) Alexandrine, geb. 1863, Klosterfrau im Stifte der Englischen Fräulein zu Altötting in Oberbayern.

(2) Zbigniew Stanislaus Martin, geb. 11. November 1864 zu Lemberg, Mitglied der Gesellschaft Jesu. [Wipnandsrode in Holland.]

2. † Eduard Camill (geb. 17. Juli 1812 zu Gródek, † 23. September 1859 zu Wien, Erbherr auf Gródek, Duninów, Szczytowce, Kościelniki und Kułakowce, verm. 8. Mai 1853 zu Dubiecko mit Laura Gräfin Krasicka [geb. 23. Septbr 1832 zu Dubiecko, † 4. Mai 1885 zu Berlin], Erbfrau auf Zeldec im Zolkiewer Kreise, StkrD., Ehrendame des Kön. bayr. Theresienordens; war wiederverm. 14. Februar 1866 zu London mit Sigismund Grafen von Lesser).

Kinder: 1) Georg-Sever Theophil, geb. 1. Oktober 1856 zu Dubiecko, Erbherr auf Gródek, Duninów, Szczytowce, Kościelniki, Kułakowce und Kasperowce im Czortkower Kreise in Galizien, Ehrenritter des souver. Malteserordens, K. u. K. Kämmerer und Präses der Bezirksvertretung zu Trembowla, verm. 10. Juni 1884 zu Lemberg mit

Elisabeth Gräfin Łoś, geb. 12. November 1864, Erbfrau auf Dolżanka, Elżbietówka und Domamorycz im Tarnopoler Kreise in Galizien, StkrD. [Lemberg und Młyniska.]

Kinder: (1) Georg Paul Maria Lucas, geb. 18. Oktober 1886 zu Lemberg.

(2) Marie Stella Elisabeth Wilhelmine, geb. 28. Juni 1888 zu Lemberg.

(3) Peter-Paul Maria Josef Ignaz Georg, geb. 29. Juni 1890 zu Lemberg.

(4) Paul Maria Miecislaus Stanislaus Peter Georg, geb. 22. Februar 1892 zu Lemberg.

(5) Elisabeth (Halszka) Marie Laura Stanislawa Pauline Luise, geb. 16. August 1893 zu Schloß Młyniska.

2) Carl Borromäus Alexander Eduard, geb. 4. November 1857 zu

Dubiecko, Herr auf Zborów, Młynowce, Grabkowce und Kodubińce im Złoczower Kreise in Galizien.

3) Marie Stella Rosalie, geb. 20. September 1859 zu Dubiecko, Herrin auf Uhrynów dolny, Zagwoździe-Zarybno und Jamnica im Stanislawower Kreise in Galizien, Ehrendame des Kön. bayr. Theresienordens und Dame des Hzgl. savoyischen Damenstifts in Wien. [Uhrynów dolny.]

3. † Bolesław Marcian (geb. 6. März 1817 zu Gródek, † 24. Dezember 1871 zu Lemberg), Herr auf Kormanice 2c. im Kr. Przemyśl in Galizien, Kreisvorsteher zu Kołomea, Kurator der Galizischen Sparkasse zu Lemberg, verm. 29. September 1851 mit

Marie Gräfin Badeni, geb. 29. August 1832, Erbfrau auf Biszkowice im Samborer Kreise in Galizien. [Lemberg.]

Kinder: 1) Cölestine Isabella Severine, geb. 31. Januar 1853 zu Lemberg, Herrin auf Rączyna im Przemysler Kreise in Galizien, verm. 27. Juni 1872 zu Lemberg mit Zdzisław Ritter von Skrzyński auf Bachórz, Błażowa und Harta im Sanoker Kreise, galiz. Landtagsabgeordneten. [Bachórz.]

2) Casimir Stanislaus Franz, geb. 11. Januar 1854 zu Lemberg, Erbherr auf Kormanice, Młodowice, Kupiatycze, Fredropol, Darowice und Koniusza im Przemyśler Kreise, Ehrenritter des souver. Malteserordens, K. u. K. Kämmerer, Statthaltereirat a. D. [Lemberg.]

3) Marie Severine Hedwige, geb. 5. Septbr 1862 zu Kormanice, StkrD., verm. 21. Septbr 1886 zu Lemberg mit Michael Grafen Baworowski auf Sorocko im Tarnopoler Kreise, K. u. K. Kämmerer. [Sorocko.]

4. Isabella Apollonia, geb. 8. Februar 1821 zu Gródek, Erbfrau auf Gluchowice im Lemberger Kreise, StkrD. und K. K. PD., verm. 26. Septbr 1841 zu Lemberg mit Wladimir Grafen Russocki auf Dulíby und Lipica dolna († 16. Mai 1890 zu Lemberg), K. K. Kämmerer, GRat 2c. [Lemberg.]

(von Rościszewo-) Borkowski.

(Im Mannesstamme erloschen.)

[Katholisch. — Oesterreich (Galizien). — Oesterr. Grf. d. d. Wien 27. April (Diplom d. d. Wien 15. Mai) 1866. — Besitz: das Majorat Borynicze (bestätigt 15. Juli 1870), bestehend aus den Gütern Borynicze, Drohowicze, Ostrów, Horodyszcze, Cetnerskie und Juszkowce im Kr. Brzezany in Galizien. — W.: Junosza. — S. Jahrg. 1879, S. 128.]

† Maria Wlodimir Graf von Rościszewo-Borkowski (geb. 21. November 1819 zu Więckowice in Galizien, † 24. September 1886 zu Rudniki), erster Fideikommißherr, sowie Herr auf Rudniki lackie, Czerujawa und Sukkowszczyzna im Kreise Przemysl in Galizien, K. K. Kämmerer, verm. 24. Juli 1848 zu Kulczyny in Wolhynien mit

Valeria Katharina, geb. 31. Mai 1829 zu Adamówka in Podolien (Rußland), des Josef von Słończyce-Słonecki auf Kulczyny und der

Helena geb. von Głoskowska Tochter, StkrD. [Schloß Rudniki bei Mościska.]

Töchter: 1. Luise Marie Othilde Salomea Casimira, geb. 1. Juli 1849 zu Kulczyny in Wolhynien, verm. 2. August 1870 zu Rudnik mit Anton Grafen Dębiński auf Bachów in Galizien († 11. November 1875); seit 1878 Nonne unter dem Namen „Maria Hedwig" im Kloster der unbefleckten Empfängnis Mariä zu Jazłowiec in Galizien.

2. Othilde Maria Valeria, geb. 20. Oktober 1857 zu Lemberg StkrD., verm. 17. August 1878 zu Rudniki mit Stanislaus Grafen Stadnicki auf Krysowice.

3. Helene Marie Luise, geb. 12. Juli 1863 zu Borynicze, StkrD. verm. 21. April 1891 zu Rudniki mit Eduard Grafen Chołoniewski K. u. K. Kämmerer und Major a. D.

Borries*.

[Lutherisch. — Preußen (Provinz Hannover). — Reichsadel d. d. Wien 20. August 1733; kurbraunschw.-lüneburg. Anerkennung 4. Februar 1734; hannov. Graf nach dem Rechte der Erstgeburt d. d. Herrenhausen 5. Juni (Diplom d. d. Norderney 12. August) 1860. — Besitz: das Fideikommißrittergut Horneburg im Herzogtum Bremen (seit 1768 im Besitz dieser Linie). — S. Jahrg. 1863, S. VII.]

Wilhelm Eduard Philipp Graf von Borries, geb. 11. Oktober 1836 (des 13. Mai 1883 † Grafen Wilhelm, vormal. Kön. hannov. Staatsministers, Mitglieds des preuß. Herrenhauses auf Lebenszeit, Sohn), Fideikommißherr, Kön. preuß. Geh. Reg.-Rat und Landrat im Kreise Marienburg, Reg.-Bez. Hildesheim, verm. 4. Mai 1870 zu Bergen bei Celle mit

Anna Johanna Caroline, geb. 12. Februar 1848, des Melchior von der Decken auf Klinten in der Provinz Hannover, vormal. Kön. hannov. Amtmanns, Tochter.

Kinder: 1. Alexander Melchior Wilhelm von Borries, geb. 3. März 1871 zu Aurich, Kön. preuß. Leutnant im Königin Elisabeth Garde-Grenadierregt Nr. 3.

2. Elisabeth von Borries, geb. 4. April 1875 zu Arnsberg.

3. Charlotte von Borries, geb. 8. Oktober 1876 zu Arnsberg.

4. Otto Ludwig Alexander von Borries, geb. 14. Mai 1879 zu Herzberg im Harz.

5. Melchior Kuno Louis von Borries, geb. 14. Januar 1881 zu Hildesheim.

6. Emma Auguste Adelheid von Borries, geb. 20. Oktober 1884 zu Hildesheim.

7. Philipp Ludwig Johannes von Borries, geb. 23. November 1886 zu Hildesheim.

8. Minette Johanne Wilhelmine von Borries, geb. 17. Juli 1889 zu Hildesheim.

9. Marie Anna Elisabeth von Borries, geb. 10. Februar 1892 zu Hildesheim.

Geschwister.

1. Heinrich Otto von Borries, geb. 15. September 1838, Kön. preuß. Major a. D., verm. 7. Dezember 1875 mit
Marie Küper, geb. 10. Mai 1845. [Hannover.]
Tochter: Frida Marie, geb. 21. September 1876.
2. Carl Hermann Ludwig von Borries, geb. 14. September 1845, Kön. preuß. Leutnant a. D.
3. Ludovike von Borries, geb. 22. März 1850, verm. 19. Juli 1870 zu Celle mit Curt von Burghof, Kön. preuß. Oberstleutnant z. Disp., Bezirkskommandeur zu Neuhaldensleben.

Borzek-Dohalsky, s. Dohalsky.

Bose.

[Preußen und Rußland (Livland). — Meißnischer Uradel. — S. Handbuch, S. 82.]

A. Älteres Gräfliches Haus.

(Im Mannesstamme erloschen.)

[Lutherisch. — Reichsgrf. d. d. Laxenburg 23. Mai 1715 (für Carl Gottfried); kursächs. Anerkennung 3. Oktober 1715]

† August Carl Graf von Bose (geb. 24. November 1787, † 11. Februar 1862, Kön. sächs. Kammerherr, Wirkl. GRat und Hofmarschall a. D., verm. 11. September 1813 mit Katharina Natalie Elisabeth von Loewenstern [geb. 27. April 1795, † 7. Januar 1879], Herrin auf Alt- und Neu-Anzen in Livland).

Töchter: 1. Anna Auguste Sofie, geb. 14. September 1819, verm. 9. Juni 1839 mit Wilhelm Staël von Holstein auf Testama in Livland.
2. Elisabeth Charlotte Clementine, geb. 3. März 1822, Ehrenstiftsdame des Kön. bayr. St. Anna-Ordens, verm. 18. Februar 1853 zu Wiesbaden mit Georg von Schwertzell auf Willingshausen im Regierungsbezirk Cassel.
3. Wilhelmine Amalie, geb. 30. Novbr 1835, verm. 30. Juni 1857 mit Theodor Johann Friedrich Baron von der Ropp, Erbherrn auf Neuautz und Galenhoff.

B. Neueres Gräfliches Haus*.

[Evangelisch. — Preuß. Grf. nach dem Rechte der Erstgeburt d. d. Berlin 6. April 1880. — Ein unter dem 4. Mai 1881 vom Grafen Julius gestiftetes Familien-Geldfideikommiß wurde s. d. 20. Juni 1881 seitens des Kön. preuß. Oberlandesgerichts in Naumburg a. d. S. bestätigt. — S. Jahrg. 1882, S. 180.]

Julius Friedrich Wilhelm Graf von Bose, geb. 12. September 1809 zu Sangerhausen, Ritter des Kön. preuß. Schwarzen Adlerordens 2c.,

Ehrenritter des Johanniterordens, Kön. preuß. General der Infanterie z. Disp. und Chef des 1. thüring. Inf.-Regts Nr. 31, verm. 31. Dezember 1835 zu Benneckenbeck im Kreise Wanzleben mit Johanne Therese von Alemann († 19. Juli 1891 zu Wernigerode). [Wernigerode.]

Sohn: † Ernst Georg Werner von Bose (geb. 14. Juni 1839 † 28. März 1878 zu Wernigerode), Kön. preuß. Rittmeister a. D. verm. 8. März 1866 zu Halberstadt mit

Elisabeth Freiin Grote a. d. H. Schauen, geb. 18. September 1839 [Wernigerode.]

Kinder: 1) † Johanna Franzisca Thekla Cäcilie Margarethe von Bose (geb. 13. Dezember 1866 zu Schmiedeberg, Kr. Wittenberg, † 12. Februar 1894 zu Hasserode bei Wernigerode).

2) Gernand Wilhelm Hilmar Gebhard von Bose, geb. 28. September 1869 zu Kemberg, Kr. Wittenberg, Kön. preuß. Leutnant im Inf.-Regt Fürst Leopold von Anhalt-Dessau (1. magdeburg.) Nr. 26.

3) Louis Ernst Otto Kaspar von Bose, geb. 8. Januar 1871 zu Schauen.

4) Ernst August Bodo von Bose, geb. 24. September 1873 zu Bruchsal in Baden, Kön. preuß. Leutnant im 1. thüring. Inf.-Regt Nr. 31.

Bossi-Fedrigotti von Ochsenfeld.

[Katholisch. — Oesterreich (Tirol). — Reichsadel mit dem Prädikat „von Ochsenfeld" (Campoboario) d. d. Wien 23. Januar 1717; Reichsgrf. und bayr. Grf. 16. September 1790 (vom Kurfürsten Theodor von Pfalzbayern, als Reichsvikar) oesterr. Grafenstand 10. September 1827; Landmann in Tirol 1827. — Besitz mit fideikommissarischer Substitution: Sacco (seit 1434 in der Familie), Fojanegh (seit 1659), St. Antonio (seit 1745), Pomarollo (seit 1745), Valarsa (seit 1530), Palais in Roveredo (1790 von Johann Peter gebaut) und Cei (seit 1803); als Mannlehen die K. K. Post zu Roveredo. — Beschreibung des Wappens im Jahrg. 1864, S. 254; vgl. auch den Artikel „Bossi-Fedrigotti von Belmonte" im Taschenbuch der Freiherrlichen Häuser.]

Friedrich Anton Maria Graf Bossi-Fedrigotti von Ochsenfeld, geb. 27. Oktober 1834; succedierte seinem Oheim, dem Grafen Anton († 27. Septbr 1871), durch Verzichtleistung seines älteren Bruders, des Grafen Peter, laut Urkunde d. d. 11. Oktober 1871 als Senior der Familie und als erblicher Oberstlehenspostmeister zu Roveredo und Torbole, Ehrenritter des souver. Malteserordens, K. u. K. Kämmerer und Oberleutnant a. D., verm. 22. Oktober 1863 zu Wien mit Leopoldine Prinzessin von Lobkowitz (geb. 22. März 1835, † 10. Mai 1892 zu Sacco), StkrD. und K. u. K. PD. [Sacco bei Roveredo.]

Kinder: 1. Friederike Josefine Marie Luise Franzisca d'Assisi Leopoldine, geb. 4. Oktober 1864 zu Roveredo.

2. Friedrich Anton Maria Ludwig Ferdinand Moritz Eustachius, geb. 20. Septbr 1865 zu Roveredo, K. u. K. Kämmerer und Konzipist

bei der Statthalterei im Küstenlande, Leutnant d. Res. der Tiroler Landesschützen zu Pferd.

3. Friedrich Ferdinand Maria Ludwig Alfons Philipp Josef Leopold Felix, geb. 20. November 1866 zu Wien, K. u. K. Kämmerer und Leutnant im Dragonerregt Kaiser Franz Nr. 1.
4. Friedrich Moritz Anton Johann Peter Maria Leopold Philipp Andreas, geb. 30. November 1867 zu Sacco, K. u. K. Kämmerer und Oberleutnant im Dragonerregt Karl V. Leopold Herzog von Lothringen und Bar Nr. 7.
5. Friederike Maria Immaculata Leopoldina Guidobaldine Theobaldina Anna Angelica, geb. 1. Juli 1870 zu Sacco.

Geschwister.

1. Johanne, geb. 20. Februar 1828, verm. im Juli 1850 mit Antonio Marchese Dondi dall'Orologio zu Padua († 20. September 1874).
2. Therese, geb. 12. Februar 1829, vormal. Palastdame der † Herzogin von Parma Maria Luise von Bourbon, verm. im März 1850 mit Cesar Marchese Lalatta († 21. April 1875), Kön. italien. Kämmerer zu Parma.
3. Peter, geb. 4. Mai 1831, verm. 12. November 1860 zu Mailand mit Elise Salvioni († 7. Oktober 1877).
   Kinder: 1) Friedrich Alfred, geb. 15. November 1862.
   2) † Friedrich Arthur (geb. 15. November 1863, †).
   3) Philipp Friedrich, geb. im Februar 1869, K. u. K. Oberleutnant im Tiroler Jägerregt Kaiser Franz Joseph.
   4) Maria, geb. 1870.
   5) Wilhelmine, geb. 1873.
   6) Alfons, geb. 1874, K. u. K. Kadett zu Innsbruck.
   7) Aide, geb. 1877.
4. Auguste, geb. 10. Februar 1833, verm. 19. Februar 1855 mit Franz Grafen von Wickenburg († 26. Oktober 1874), K. K. Kämmerer ꝛc. [Wien.]
5. † Clotilde (geb. 23. August 1836, † 17. März 1894 zu München, verm. im Mai 1855 mit Bernhard Frhrn von Eichthal [† 8. Mai 1893], Kön. bayr. Kammerjunker und Rittmeister a. D.).
6. Philipp, geb. 14. Juni 1838, K. u. K. Kämmerer, Landtagsabgeordneter, Präsident der Akademie der Wissenschaften „degli Agiati" von Roveredo, Ehrenpräsident der Landwirtschaftlichen Gesellschaft daselbst.
7. Marie, geb. 30. Juli 1841, verm. im August 1873 mit Wilhelm Stanger, K. u. K. Feldmarschall-Leutnant und Kommandanten der 6. Inf.-Truppendivision.
8. Ludwig, geb. 29. September 1842, K. u. K. Kämmerer, Rittmeister des Armeestandes und Platzkommandant von Trient, verm. 3. Mai 1884 zu München mit

Amalie Freiin von Eichthal, geb. 29. Juli 1859.

Töchter: 1) Augusta Amalia Ludovika Maria, geb. 10. Februar 1885 zu Trient.
2) Maria Rosario Julie Alfredina, geb. 23. Mai 1890.

Bothmer.

[Lutherisch. — Mecklenburg-Schwerin, Bayern und Preußen (Provinz Hannover). — Niedersächsischer Uradel; Reichsfrhr. d. d. Wien 9. November 1696; Reichsgrf. d. d. Wien 4. November 1713. — S. Handbuch, S. 84; Stammtafel im Jahrg. 1890, S. 147; vgl. auch den gleichnamigen Artikel im Taschenbuch der Freiherrlichen Häuser, hauptsächlich die geschichtliche Einleitung im Jahrg. 1875, S. 66.]

I. Linie.

[Kön. bayr. Bestätigung des Grafenstandes 9. Septbr (immatrikuliert 8. Dezbr) 1847. — Besitz: die Majorats-Grafschaft Bothmer (seit 1715) im Amte Grevesmühlen des Großherzogtums Mecklenburg-Schwerin, bestehend aus den Gütern Bothmer mit Arpeshagen, Hofzumfelde, Goldbeck, Brook, Grundeshagen, Elmenhorst, Christinenfeld, Barin, Roloffshagen, Moor und Hoofe, ferner aus dem Flecken Klütz, sowie den Dörfern Hohenschönberg, Ober- und Nieder-Klütz, Tarnewitzerhagen, Steinbeck, Elmenhorst, Brook, Gutow, Kussow und Moor (zusammen $1\frac{1}{4}$ QM.).]

† Felix Gottlob Christoph Friedrich Carl Graf von Bothmer (geb. 19. Juli 1804 zu Cassel, † 10. November 1876 [des † Grafen Carl Sohn], Majoratsherr, verm. 2. März 1828 mit Mathilde [geb. 10. Mai 1804, † 15. Novbr 1885 zu Bothmer], des † Superintendenten Huhn in Kurland Tochter).

Söhne: 1. † Felix (geb. 20. August 1831, † 10. März 1870), verm. 1. August 1855 mit

Emilie Jochmus, geb. 21. Oktober 1833, Staatsdame mit dem Prädikat „Exzellenz" J. K. H. der Erbgroßherzogin von Sachsen-Weimar-Eisenach.

2. † Ludwig Georg Otto Friedrich (geb. 22. Februar 1835, † 20. März 1894 zu Schloß Bothmer), Majoratsherr, sowie Herr des Lehengutes Stellshagen (1300 Morgen) im Amte Grevesmühlen, Rechtsritter des Johanniterordens, verm. 3. September 1864 zu Bothmer mit

Bertha Charlotte Philippine Molly, geb. 13. Juni 1841, des † Otto Barons Orgies genannt von Rutenberg aus Kurland Tochter. [Schloß Bothmer.]

Sohn: Hans Kaspar Felix Ludwig Eduard Otto, geb. 4. Oktbr 1865 zu Wiesbaden, Majoratsherr, Leutnant der Reserve des 1. Grhzgl. mecklenburg. Dragonerregts Nr. 17, verm. 2. Februar 1892 mit

Elisabeth, des Adolph Edlen von der Planitz, Kön. sächs. Generalmajors und Kommandeurs der 2. Kön. sächs. Kavalleriebrigade, und der Linka geb. von Posern Tochter.

3. Maximilian, geb. 24. April 1840, Grhzgl. sächs. Kammerherr und Reisemarschall, verm. 28. Februar 1864 zu Weimar mit

Marie, geb. 17. Juli 1845, des † Robert von Fehleisen, Kais. russ. Staatsrats und Generalkonsuls zu Cadix, Tochter. [Weimar.]

Töchter: 1) Mathilde Julie Clotilde Eleonore, geb. 1. Mai 1865, verm. 20. Oktober 1888 zu Weimar mit Lothar von Wurmb, Kön. preuß. Hauptmann im Inf.-Regt von Stülpnagel (5. brandenb.) Nr. 48.

2) Auguste Sofie Eugenie, geb. 11. November 1873 zu Weimar.
3) Thereſie Amelie Eleonore Irmgard, geb. 6. Juni 1881 zu Weimar.

Brüder.

1. † Friedrich Ludwig Carl Ernſt (geb. 11. September 1805, † 29. Juli 1886 zu München), Kön. bayr. Kämmerer, General der Infanterie z. Disp. und Inhaber des 1. Fußartillerieregts, verm. I) 17. Auguſt 1852 mit Adelheid Freiin von Stralenheim (geb. 8. Juni 1831, † 27. Februar 1855 zu München); II) 6. Oktober 1874 zu Bergen mit
Eliſe Eugenie Marie Halberſtadt, geb. 17. April 1832. [München.]
Tochter 1r Ehe: Marie Sofie Irmgard, geb. 23. Mai 1853, Ehrendame des Kön. bayr. Thereſienordens, verm. 25. Juni 1874 zu München mit Hugo Frhrn Zobel von Giebelſtadt (katholiſch), Kön. bayr. Kämmerer, Major a. D.
2. † Hippolyt Victor Alexander (geb. 1. Juli 1812 zu Dresden, † 5. Juni 1891 zu Nürnberg, Ehrenritter des Johanniterordens, Kaiſerl. deutſcher Konſul z. Disp., verm. I) 2. Februar 1845 mit Henriette Freiin von Hartmann [geb. 18. April 1825 zu München, geſchieden, † 10. Januar 1878 zu Bonn]; II) mit Minny Young; III) im April 1887 mit Anna verwitweter Neuhoff, geb. Düpke [geſchieden, wiederverm. im Mai 1889 mit Dr. Oetker, Geh. Juſtizrat in Berlin]).
Kinder: a) 1r Ehe: 1) Caroline, geb. 16. November 1845 zu München, verm. 27. September 1873 zu Berlin mit Daniel Ludwig Wilhelm von Nippold († im Februar 1891) [wurde d. d. Berlin 27. Januar 1879 in den preuß. Adelſtand erhoben], Kön. preuß. Oberſtleutnant und Kommandeur des 1. Kön. württemberg. Feldartillerieregts Nr. 13.
— b) 2r Ehe: 2) Alfred Felix, geb. 22. Januar 1859, Kön. preuß. Leutnant a. D., verm. 28. Dezember 1887 mit
Mary, des Revd R. Taylor und der ..... geb. Collingwood Tochter. [Wiesbaden.]
3) Mabel Anny, geb. 1. November 1860, verm. 21. Juli 1888 mit Revd W. H. Savile. [Wykeham, York, England.]
3. † Carl Wilibald Heinrich (geb. 3. Januar 1814 zu Hannover, † im Juni 1855, Kön. bayr. Hauptmann a. D., verm. mit Anna Baumgärtner [katholiſch; † 5. September 1873 zu Aibling]).
Kinder: 1) Sofie, geb. 25. Januar 1846, verm. 3. Mai 1864 zu Weimar mit Carl Friedrich Adalbert von Müller-Schubart auf Oſtramondra († 14. September 1881), Grhzgl. ſächſ. Kammerjunker und Premierleutnant z. Disp. [Bergen.]
2) Carl, geb. 2. April 1847, Kön. bayr. Oberzollinſpektor zu München, verm. 17. Juli 1876 mit
Katharina Hitzler.
3) Ludwig, geb. 13. Mai 1851, Kön. bayr. Premierleutnant a. D., verm. im November 1879 mit
Caroline, geb. 31. Oktober 1857, des Dr. med. Carl Bürchl, Kön. bayr. Oberſtabsarztes a. D., Tochter.
Kinder: (1) Carl Ludwig, geb. 25. März 1881.

(2) Johanne Henriette Alice, geb. 4. April 1882.
(3) Sofie Dorothea, geb. 21. Dezember 1884.

4. † Maximilian Josef (geb. 9. Februar 1816 zu München, † 9. Oktober 1878 daselbst, Reichsrat der Krone Bayern auf Lebenszeit, Kön. bayr. Generalleutnant und Generalquartiermeister, verm. 8. Mai 1841 mit Laura von Reichert [geb. 26. Mai 1815, † 12. März 1880]).
Kinder: 1) Robert, geb. 5. März 1842, Kön. bayr. Kämmerer, Oberst und Kommandeur des 3. Inf.-Regts, verm. 27. Dezember 1871 mit
Cenia Berger, geb. 14. Juni 1854.
Kinder: (1) Max Josef, geb. 12. September 1873, Kön. bayr. Leutnant im Inf.-Leibregt.
(2) Marie Mathilde, geb. 14. September 1874.
(3) Robert, geb. 6. Dezember 1875.
2) Clotilde, geb. 7. August 1844.
3) Otto Moritz, geb. 28. Oktober 1845, Kön. bayr. Oberst und Kommandeur des 13. Inf.-Regts, verm. 10. Juli 1877 zu München mit
Sofie Luise, geb. 23. Dezember 1851 (katholisch), des † Anton Ritters von Täuffenbach, Kön. bayr. Generalleutnants, und der Luise geb. Biondino Tochter.
Kinder: (1) Marie Luise, geb. 15. Juni 1879.
(2) Sofie Clotilde, geb. 10. November 1889.
(3) Friedrich Eduard Maximilian, geb. 21. Dezember 1883.
(4) Max Otto Ludwig, geb. im Juli 1889 zu Berlin.
4) Wilhelmine, geb. 9. März 1851.
5) Felix, geb. 10. Dezember 1852, Kön. bayr. Major, kommandiert zum Kön. preuß. Großen Generalstab, verm. 21. September 1882 zu München mit
Auguste Sofie, geb. 13. Juni 1855 (protestantisch), des Friedrich von Baldinger, Kön. bayr. Ministerialrats a. D., und der Amalie geb. Balbier Tochter.
Töchter: (1) Elisabeth Amalie, geb. 11. November 1883.
(2) Luise Wilhelmine Pauline Aurelie Laura, geb. 14. Januar 1885.

II. Linie.

[Preuß. Anerkennung des Grafenstandes d. d. Berlin 28. Januar 1889 (für Hans Ludwig Adolf Freiherrn von Bothmer, s. unten).]

Hans Ludwig Adolf Graf von Bothmer, geb. 7. Juli 1839 zu Goslar (des 24. Juni 1878 † Frhrn Theodor, Kön. hannov. Oberst, Sohn), Fideikommißherr auf Lauenbrück (1236 Hekt., davon 520 Hekt. Wald) im Kreise Harburg und 7/12 Anteil (46 Hekt.) an dem allodifizierten Rittergute Bothmer IV a. d. Leine im Kreise Fallingbostel der Provinz Hannover, Rechtsritter des Johanniterordens, verm. 7. Juli 1870 mit
Etta Charlotte Degener, geb. 20. Septbr 1849 zu Braunschweig. [Lauenbrück.]
Kinder: 1. Etta Therese Elsbeth, geb. 4. Februar 1874 zu Lauenbrück.

2. Hans Ludwig Arthur, geb. 25. September 1875 zu Lauenbrück.
3. Carl Ludwig, geb. 26. September 1878 zu Lauenbrück.
4. Wilhelm Otto, geb. 19. Februar 1880 zu Lauenbrück.
5. Adolf August Moritz, geb. 18. Mai 1881 zu Lauenbrück.
6. Angelika Adolfine Lilly, geb. 14. Dezember 1882 zu Lauenbrück.

Schwester.

Mathilde Henriette Therese Freiin von Bothmer, geb. 11. Januar 1852 zu Lauenbrück, verm. 6. September 1871 zu Lauenbrück mit Arthur Poten, Kön. preuß. Oberstleutnant a. D. [Hannover.]

Vaters-Halbgeschwister

aus des Großvaters vierter Ehe.

1. Luise Christiane Elisabetha Freiin von Bothmer, geb. 5. Dezember 1830 zu Baireuth, verm. 23. Oktober 1850 daselbst mit Ferdinand Frhrn von Hutten zum Stolzenberg (katholisch; † 10. August 1871), K. K. Hauptmann a. D.
2. Ernst Wilhelm Hans Freiherr von Bothmer, geb. 27. Mai 1832 zu Baireuth.

Braida von Ronsecco und Cornigliano.

[Katholisch. — Oesterreich (Mähren) und Ungarn. — Diese Familie kommt in Oberitalien schon im XII. Jahrhundert vor; böhm. Inkolat d. d. Wien 30. September 1739; ungar. Indigenat d. d. Wien 1. April 1809; oesterr. Genehmigung zur Fortführung des Grafenstandes d. d. Wien 17. Juni 1836 (s. Jahrg. 1871, S. 135). — Stammtafel im Jahrg. 1876, S. 127. — S. Handbuch, S. 86.]

Sigmund Graf Braida von Ronsecco und Cornigliano, geb. 3. September 1839 (des 26. Juni 1880 † Grafen Eugen, K. K. Kämmerers und Hofrats a. D., Sohn), K. u. K. Kämmerer und Rittmeister der steirischen Landwehr-Dragoner-Eskadron Nr. 5, verm. 12. Januar 1867 zu Wien mit

Sofie Gräfin von Coudenhove, geb. 22. November 1844, StkrD.

Sohn: Eugen, geb. 31. Mai 1869 zu Traubeck, K. u. K. Kämmerer und Leutnant im Dragonerregt Albrecht Prinz von Preußen Nr. 6.

Brandenburg.

[Evangelisch. — Preußen. — Preuß. Grf. unter dem Namen „Brandenburg" d. d. Berlin 6. Juli 1795. — Besitzstand im Jahrgang 1859, S. 122. — S. Handbuch, S. 89.]

† Friedrich Wilhelm Graf von Brandenburg (geb. 24. Januar 1792, † 6. November 1850, Kön. preuß. Ministerpräsident und General der Kavallerie, verm. 1818 mit Mathilde Freiin von Massenbach [geb. 1798, † 5. März 1855]).

Kinder: 1. Friedrich Wilhelm Gustav, geb. 24. August 1820 zu Berlin, Ehrenritter des Johanniterordens, Kaiserl. deutscher Wirkl. GRat. [Schloß Domanze in Schlesien.]
2. Wilhelmine Charlotte Friederike Julie Alexandrine, geb. 18. No-

vember 1821 zu Berlin, Ehrenstiftsdame des Klosters zum heil. Grabe in der Ostprignitz. [Schloß Domanze.]

3. Friederike Wilhelmine Elisabeth Mathilde, geb. 4. April 1825 zu Berlin, verm. 24. Mai 1847 mit Erdmann Grafen Pückler von Groditz († 11. November 1864), Kön. preuß. Major a. D.

4. † Friederike Wilhelmine Georgine Elisabeth Auguste (geb. 2. Juli 1828 zu Berlin, † 13. September 1893, Ehrenstiftsdame des Klosters zum heil. Grabe in der Ostprignitz).

Brandis.

[Katholisch. — Oesterreich (Tirol). — Reichsfrhr. mit dem Prädikat „Freiherr zu Leonburg, Forst und Fahlburg" d. d. Regensburg 29. Januar 1573; Erbland-Silberkämmerer in Tirol 4. Mai 1626; Reichsgrf. d. d. Regensburg 16. Februar 1654. — Stammtafel im Jahrg. 1876, S. 129. — S. Handbuch, S. 90.]

† Heinrich Adam Graf und Herr zu Brandis, Freiherr zu Leonburg, Forst und Fahlburg (geb. 20. Oktober 1787, † 10. August 1869, Oberst-Erblandsilberkämmerer in Tirol, K. K. Kämmerer und Landrat a. D., verm. 19. September 1814 mit Josepha Gräfin Welser von Welsersheim [geb. 31. Mai 1791, † 17. März 1869], StkrD.).

Kinder: 1. Maria Josepha, geb. 27. Novbr 1815, Oberin im Orden der Barmherzigen Schwestern zu Graz.

2. Maria, geb. 10. Januar 1817, StkrD., verm. 12. Juni 1842 mit Carl Grafen Des Enffans d'Avernas († 31. August 1855), Herrn auf Ghyssegnies ꝛc.

3. Ferdinand, geb. 27. Juli 1819, Oberst-Erblandsilberkämmerer in Tirol, K. u. K. Kämmerer, verm. 21. September 1846 mit

Sofie Gräfin von Fünfkirchen, geb. 10. Juni 1829, StkrD. [Graz in Steiermark.]

Kinder: 1) Ferdinand, geb. 8. Oktbr 1847, K. u. K. Kämmerer und Oberleutnant a. D., verm. 9. Juni 1877 zu Zelendvor bei Warasdin in Kroatien mit

Sofie Gräfin von Bombelles, geb. 11. November 1854, StkrD. [Klenovnik bei Warasdin in Kroatien.]

Tochter: Clotilde, geb. 19. März 1878.

2) Otto, geb. 3. Dezbr 1848, K. u. K. Kämmerer und Botschaftsrat bei der oesterr.-ungar. Botschaft beim Päpstl. Stuhl, verm. 4. Oktober 1875 zu Gaibach in Bayern mit

Athenais Gräfin von Schönborn-Wiesentheid, geb. 21. Januar 1840, StkrD. (s. Goth. Hofkalender, II. Abteilung).

Sohn: Ferdinand, geb. 29. Juni 1876.

3) Clemens, geb. 17. Juli 1850, K. u. K. Kämmerer und Bezirksvorsteher zu Maglaj in Bosnien, verm. 3. April 1883 zu Budamir in Ungarn mit

Eleonore Reviczky von Revisnic, geb. 5. Mai 1855.

Söhne: (1) Clemens, geb. 13. Mai 1884.

(2) Heinrich, geb. 21. Dezember 1885.

4) Josepha, geb. 28. Mai 1853, Kapitularin des K. K. adeligen Damenstifts auf dem Hradschin zu Prag.

5) Carl, geb. 27. April 1856, Profeßritter des souver. Malteserordens.
6) Luise, geb. 22. Dezember 1859, Stiftsdame des Hzgl. savoyischen Damenstifts zu Wien.
7) Marie, geb. 13. Januar 1870.

3. Heinrich Maria, geb. 20. April 1821, K. u. K. Kämmerer und Sekretär des Sternkreuz-Ordens, Mitglied des Herrenhauses des oesterr. Reichsrats auf Lebenszeit, verm. 31. Mai 1849 mit
Barbara Gräfin Kinsky, geb. 13. Juni 1826, StkrD.
Kinder: 1) Elisabeth, geb. 20. April 1850, verm. 2. Februar 1869 mit Franz Frhrn von der Kettenburg auf Matgendorf ꝛc. in Mecklenburg-Schwerin.
2) Maria Theresia, geb. 5. Juni 1851, im Orden der Barmherzigen Schwestern zu Graz.
3) Leopold, geb. 4. Januar 1854, K. u. K. Kämmerer und Oberleutnant der Reserve des Husarenregts Wilhelm II., König von Württemberg Nr. 6, verm. 23. November 1887 zu Aumowin bei Kuttenberg in Böhmen mit
Johanna von Schäffer, geb. 18. April 1871.
Kinder: (1) Maria Therese, geb. 20. September 1888.
(2) Gabriele, geb. 3. Januar 1890.
(3) Leopold, geb. 6. August 1892.
(4) Nicolaus, geb. 23. Dezember 1893.

Bruder.

† Clemens Heinrich Adam Ferdinand (geb. 4. Februar 1798, † 26. Mai 1863, Herr der Herrschaften Burg-Schleinitz, Grünberg, Freistein, Windenau, Ebensfeld und St. Johann, K. K. Kämmerer, GRat, Landesgouverneur von Tirol, oberster Vorstand des Ferdinandeums zu Innsbruck, erbl. Mitglied des Herrenhauses des oesterr. Reichsrats, verm. 17. Mai 1831 mit Adrienne Gräfin Des Enffans d'Avernas [geb. 18. Januar 1810, † 7. Mai 1834], StkrD.).
Söhne: 1. Anton Adrian Carl Leopold, geb. 24. Februar 1832, Herr auf Brandis, Leonburg und Fahlburg in Tirol, erbl. Mitglied des Herrenhauses des oesterr. Reichsrats, K. u. K. Kämmerer, GRat, Landeshauptmann in der gefürsteten Grafschaft Tirol und Major a. D., verm. 31. Juli 1862 zu Schleinitz mit
Theresia Freiin von Gudenus, geb. 27. Januar 1836, StkrD. [Schloß Brandis bei Bozen.]
2. Erich Maria Heinrich Josef Franz Sales, geb. 30. April 1834, Priester der Gesellschaft Jesu.

Brassier de St.-Simon-Vallade*.

(Im Mannesstamme erloschen.)

[Katholisch. — Preußen. — Preuß. Grf. d. d. Sanssouci 5. Oktober 1857 (nur für die Person des nachstehenden Grafen Maria Josef Anton). Als Wappen wird das am 19. Mai 1639 in Frankreich festgestellte adelige Wappen derer von Brassier geführt. — S. Jahrgang 1859, S. 124.]

† Maria Josef Anton Graf von Brassier de St.-Simon-Vallade (geb. 8. August 1798 zu Brixlegg in Tirol, † 22. Oktober 1872 zu Florenz

[des † Maria Louis Josef de Brassier de Saint-Simon-Vallade Sohn]), Dr. jur., Kön. preuß. Kammerherr und Wirkl. GRat, Kaiserl. deutscher außerordentl. Gesandter und bevollm. Minister am Kön. italien. Hofe, verm. 6. Juni 1849 mit

Marie, geb. 1816, des † Alexander Grafen von Ribeaupierre, Kaiserl. russ. Wirkl. GRats und Oberkammerherrn, und der Katharina Michailowna geb. von Potemkine Tochter.

Bray.

[Katholisch. — Bayern und Oesterreich. — Abstammung aus der Picardie. — Bayr. Grf. d. d. München 20. Februar (immatr. 30. Juni 1813); französ. Anerkennung der Abstammung von der alten normännischen Familie de Bray 18. Mai 1819, demgemäße bayr. Genehmigung zur Wappen-Änderung beziehentlich -Wiederherstellung 22. Dezember 1822; kön. bayr. Verleihung des Prädikats „Steinburg" für den jeweiligen Majoratsherrn 27. Juni 1848; erbl. Reichsrat der Krone Bayern. — Besitz: das Majorat Steinbach-Irlbach in Niederbayern. — S. Handbuch, S. 92.]

Otto Camillus Hugo Graf von Bray-Steinburg, geb. 17. Mai 1807 zu Berlin (des 3. September 1832 † Grafen Franz Gabriel, Kön. bayr. Kämmerers, GRats und Staatsrats, Sohn), Majoratsherr und erblicher Reichsrat der Krone Bayern, Kapitular des Kön. bayr. St. Hubertus-Ordens, Ehrenritter des souver. Malteserordens, Kön. bayr. Kämmerer, Staatsminister a. D., Staatsrat im außerordentl. Dienst, außerordentl. Gesandter und bevollm. Minister zu Wien, verm. 9. August 1838 mit Hippolyta Fürstin Dentice (geb. 21. September 1820, † 29. Dezember 1882), Kön. bayr. Palastdame und Ehrendame des Theresienordens.

Kinder: 1. Maria-Anna, geb. 29. Mai 1839, StkrD. und Ehrendame des Kön. bayr. Theresienordens, verm. 21. September 1858 mit Julius Grafen Gropello auf Beltondino und Zinasco.

2. Hippolyt Ludwig Otto, geb. 18. August 1842 zu Athen, Herr (in Gemeinschaft mit seiner Gemahlin) der Herrschaft Königstetten mit Chorherrn in Niederoesterreich, Ehrenritter des souver. Malteserordens, Kön. bayr. Kämmerer, Kaiserl. deutscher außerordentl. Gesandter und bevollm. Minister in Lissabon, verm. 6. Mai 1871 zu Dresden mit

Anna Gräfin von Medem, geb. 3. Dezbr 1848 (lutherisch). [Lissabon.]
Kinder: 1) Otto Ludwig Julius, geb. 24. Juli 1873 zu Wien, Kön. preuß. P.-Fähnrich im 1. bad. Leib-Dragonerregt Nr. 20.
2) Wilhelm Ludwig, geb. 21. September 1875 zu Stockholm.
3) Elisabeth Josefine Maria, geb. 16. März 1877 zu Belgrad.
4) Hippolita Sophia Maria, geb. 23. Novbr 1878 zu Belgrad.
5) Gerhard, geb. 11. November 1880 zu Belgrad.

3. Clara, geb. 13. August 1848, StkrD. und Kön. bayr. PD., verm. 30. Oktober 1867 zu Irlbach mit Ludwig Grafen von Lerchenfeld-Köfering, erbl. Reichsrat der Krone Bayern.

Schwestern.

1. Lisinka (Elisabeth) Caroline Amalie, geb. 9. März 1809, Ehrendame des Kön. bayr. Theresienordens, verm. I) 3. September 1828 mit Boguslav Frhrn von Maltzahn auf Pinnow und Dukow in Altvorpommern (lutherisch; † 3. Juni 1833), Kön. preuß. Kammerherrn, außerordentl. Gesandten und bevollm. Minister zu Wien; II) 27. Mai 1843 mit Alfons Frhrn von Mirbach (lutherisch; † 12. März 1885), Rechtsritter des Johanniterordens, Kön. bayr. Kämmerer und Direktionsrat der Kurländischen Bank. [München.]
2. Gabriele Marie Sofie Auguste, geb. 9. März 1818, StkrD. und Ehrendame des Kön. bayr. Theresienordens, Kön. bayr. Palastdame, verm. 18. Juli 1839 mit Ludwig Grafen von Rechberg und Rothenlöwen († 30. Juni 1887), Kön. bayr. Kämmerer und General der Kavallerie a. D. (s. Goth. Hofkalender, II. Abt.).

Breda.

[Katholisch. — Oesterreich. — Reichsfrhr. 18. Februar 1634; böhm. Inkolat 17. November 1636; Reichsgrf. d. d. Wien 4. Mai 1674; böhm. Grf. d. d. Wien 29. August 1674. — S. Handbuch, S. 92.]

† Ludwig Graf von Breda (geb. 24. November 1800, † 12. Juli 1882 [des 9. März 1862 † Grafen Johann, K. K. Oberstleutnants a. D., Sohn], K. K. Kämmerer und Senatspräsident des Landgerichts zu Wien, verm. 16. April 1844 mit Marie von Walter [geb. 26. Juni 1818, † 24. Dezember 1863]).

Kinder: 1. Ottilie Franziska Anna, geb. 17. Februar 1845, verm. 9. September 1865 mit Victor Frhrn von Ramberg, K. u. K. Feldmarschall-Leutnant z. Disp. [Klagenfurt.]
2. Marie Leontine, geb. 4. April 1846, verm. 12. Mai 1866 mit Hermann Frhrn von Ramberg, K. u. K. GRat und General der Kavallerie z. Disp. [Graz.]
3. Ludwig, geb. 1. Juli 1848, K. u. K. Oberstleutnant im Husarenregt Wilhelm II., Deutscher Kaiser und König von Preußen Nr. 7. [Wien.]
4. Eleonore, geb. 19. Juni 1851, verm. 21. September 1890 mit Jacob Hoffmann.
5. Victor, geb. 20. Juni 1856, K. u. K. Rittmeister im Husarenregiment Wilhelm II., Deutscher Kaiser und König von Preußen Nr. 7, verm. 29. März 1881 zu Budapest mit

Ilona, des Sigismund Bohus von Világosvár, K. u. K. Kämmerers, und der Julie geb. Vásarhelyi von Kézdi-Vásárhely Tochter. [Wien.]

Schwester.

Philippine Stefanie, Stiftsdame des K. K. Theresianischen adeligen Damenstifts auf dem Hradschin zu Prag.

Bredow.

[Lutherisch. — Preußen. — Märkischer Uradel; preuß. Grf. d. d. Berlin 6. Juli 1798. — S. Handbuch, S. 93; über die Abstammung der fünf Linien s. Jahrgang 1878, S. 133 ff.; vgl. auch den gleichnamigen Artikel im Taschenbuch der Freiherrlichen Häuser.]

I. Linie Goerne.

† Otto Friedrich Carl August Ludwig Ferdinand Graf von Bredow (geb. 30. September 1824 zu Goerne, † 20. April 1894 daselbst [des 21. September 1864 † Grafen Friedrich Sohn], Erbherr auf Goerne (1200 Morgen), Dickte (4090 Morgen) und Lochow I (1436 Morgen) im Kreise Westhavelland, sowie auf Damm (543 Morgen) und Wutzetz (888 Morgen) im Kreise Ruppin, Kön. preuß. Appellationsgerichtsrat a. D., verm. 8. August 1852 mit Adele Elisa [geb. 12. Dezember 1830 zu Posen, † 24. Oktober 1885], des † Albrecht von Gansauge a. d. H. Barendorff, Kön. preuß. Majors a. D., und der † Emilie geb. von Tümpling Tochter).

Kinder: 1. Adele Elisa Ottonie Marie Luise Clementine Emilie Margarethe Juliane, geb. 17. Oktober 1853 zu Berlin, verm. 30. Januar 1876 zu Goerne mit Hermann Frhrn von Schuckmann auf Auras bei Breslau (geschieden).

2. Wilkin Friedrich Otto, geb. 8. Januar 1855 zu Potsdam, Kön. preuß. Hauptmann und Kompaniechef im Inf.-Regt Prinz Louis Ferdinand von Preußen (2. magdeburg.) Nr. 27, verm. 7. Oktober 1886 zu Schönbeck mit

Margaretha, des † Adolf von Vangerow, Kön. preuß. Majors a. D., und der Clara geb. Wendenburg Tochter.

Kinder: 1) Josepha Clara Henriette Ottonie, geb. 15. August 1887 zu Magdeburg.

2) Joachim-Friedrich Adolf Oskar, geb. 27. Juni 1889 zu Magdeburg.

3) Sigismund Friedrich Wilkin Otto, geb. 4. Juli 1890 zu Magdeburg.

3. Anatole Friedrich Albrecht, geb. 7. Januar 1859 zu Potsdam, Kön. preuß. Rittmeister und Eskadronchef im 1. brandenburg. Dragonerregt Nr. 2, verm. 1. Oktober 1891 zu Schoenrade mit

Clara Gertrud, geb. 2. Juni 1864 zu Schoenrade, des † Ludwig von Wedemeyer, Majoratsherrn auf Schoenrade, und der † Clara geb. von Langenn-Steinkeller Tochter.

Kinder: 1) Werner Otto, geb. 8. Dezember 1892 zu Berlin.

2) Catherine Adele Clara, geb. 15. Februar 1894 zu Schwedt.

Bruder.

Oscar Friedrich Ludwig, geb. 3. April 1826 zu Goerne. [Dickte.]

II. Linie Liepe.

(Im Mannesstamme erloschen.)

† Ludwig Friedrich Wilhelm Graf von Bredow (geb. 24. November 1790, † 14. Juli 1852 zu Wittin, Erbherr auf Liepe (seit 1353 Fa-

milienbesitz; 1881 Morgen) im Kreise Westhavelland), Kön. preuß. Oberbergrat, verm. mit Luise Erdmann [† 22. März 1860]).

Tochter: Clara Luise Friederike, geb. 6. Januar 1835.

III. Linie Friesack.

† Karl Friedrich Emil Ferdinand Hermann Graf von Bredow (geb. 12. September 1822, † 7. Februar 1893 zu Friesack [des 12. Juli 1864 † Grafen Carl, Kön. preuß. Rittmeisters a. D., Sohn]), Erbherr auf Friesack mit Carolinenhof und Anteil Zotzen (6444 Morgen) im Kreise Westhavelland, Kön. preuß. Rittmeister a. D., verm. I) 1. Juni 1845 mit Caroline Gräfin von Bredow a. d. H. Klessen (geb. 23. Oktober 1826, † 8. Oktober 1856); II) 25. Oktober 1866 zu Stechow mit

Bertha Wilhelmine Auguste, des † Hermann von Bredow auf Stechow I und Lochow III in der Provinz Brandenburg, Kön. preuß. Majors z. Disp., und der † Ida geb. von Welling Tochter. [Burg Friesack.]

Kinder: a) 1r **Ehe**: 1. Ella (Elsbeth) Luise Clara Agnes, geb. 20. April 1849 zu Friesack, verm. 25. September 1868 daselbst mit Sylvius Carl Wilhelm von Elsner a. d. H. Pilgramsdorf in Preuß.-Schlesien, Kön. preuß. Rittmeister a. D.

2. Karl Georg Gebhard Friedrich Siegfried, geb. 27. August 1850 zu Friesack, Kön. preuß. Premierleutnant a. D., verm. 24. April 1891 zu Stralsund mit

Martha, des † . . . . von Kathen auf Götemitz und der Elise geb. Gorrissen Tochter.

Tochter: . . . . . , geb. 23. August 1892 zu Greifswald.

— b) 2r **Ehe**: 3. Felix Carl Hermann Klaus, geb. 16. September 1867 zu Friesack, Kön. preuß. Leutnant der Reserve des 1. Garde-Feldartillerieregts.

IV. Linie.

† Albert Graf von Bredow (geb. 25. Oktober 1821, † 18. Mai 1889 [des 23. Mai 1866 † Grafen Gebhard, Kön. preuß. Leutnants a. D., Sohn]), Ehrenritter des Johanniterordens, Kön. preuß. Oberstleutnant z. Disp. und Präses der Kreis-Ersatz- und der Departements-Prüfungskommission für Berlin, verm. 7. Dezbr 1855 mit

Ida Charlotte Jacobi, geb. 24. November 1836.

Kinder: 1. Wusso, geb. 3. November 1856.

2. Editha, geb. 23. August 1864, verm. 15. Januar 1887 mit Alexander von Treskow a. d. H. Chodowo.

Schwester.

Mathilde Ida, geb. 19. September 1823.

V. Linie Klessen.

† Ferdinand Friedrich Carl Graf von Bredow (geb. 3. Dezember 1795, † 14. Mai 1857), Herr auf Klessen, Neuwerder und Möglin,

verm. I) mit Caroline Freiin von Bredow a. d. H. Wagnitz († 4. Dezember 1844); II) 1846 mit
Mathilde Caroline Sofie, geb. 22. Dezember 1809 zu Berlin, des † Johann Ludwig von Wenkstern, Kön. preuß. Geh. Hofrats, Tochter. [Bielefeld.]
Kinder: a) 1r Ehe: 1. † Carl Friedrich Wilhelm August Hasso (geb. 28. April 1824 zu Klessen, † 1. Juni 1885 zu Friesack, Herr des Lehensgutes und Forstes Zotzen im Kreise Westhavelland, Rechtsritter des Johanniterordens, Kön. preuß. Rittmeister a. D., verm. 24. Mai 1848 mit Emilie Caroline Wilhelmine Luise Clara Gräfin von Bredow [geb. 30. Jan. 1824 zu Friesack, † 25. Februar 1875 daselbst]).
Tochter: Fanny Emilie Caroline Ferdinandine Mathilde, geb. 25. März 1849, verm. 16. Januar 1868 zu Friesack mit Oscar von Hempel († 14. Juni 1873), Kön. preuß. Rittmeister a. D. [Burg Friesack.]
2. † Ferdinand Friedrich Carl Eugen (geb. 13. Mai 1830 zu Klessen, † 25. Januar 1888, verm. 27. Oktober 1858 zu Giebichenstein bei Halle mit Marie Eleonore Laura [† 15. November 1859], des † Ferdinand von Berg, Kön. preuß. Generalleutnants z. Disp., und der Leonore geb. von Romberg Tochter).
Sohn: Gisbert Adolf Hasso Ferdinand, geb. 9. Oktober 1859 zu Möglin, Mitbesitzer des Lehensgutes und Forstes Zotzen, Hauptmann und Kompaniechef im 1. Grhzgl. hess. Inf.-(Leibgarde-)Regt Nr. 115, verm. 1. Oktober 1885 zu Köln a. Rh. mit
Ada Freiin von Oppenheim, geb. 11. März 1862.
Kinder: (1) Wilkin Eduard Gisbert Hasso, geb. 2. September 1886 zu Potsdam.
(2) Wolf Ferdinand Alfred Georg, geb. 2. September 1888 zu Darmstadt.
(3) Ada-Maria Amélie Florence Editha Emmy, geb. 3. Dezember 1889 zu Darmstadt.
3. Friedrich Arthur Carl Otto, geb. 1. Oktober 1834 zu Klessen, Mitbesitzer des Lehensgutes und Forstes Zotzen, Kön. preuß. Oberst a. D., verm. I) 14. Januar 1867 zu Berlin mit Auguste (geb. 15. Juli 1879), des † Cäsar von Dachröden, Kön. preuß. Schloßhauptmanns zu Quedlinburg, und der Marie geb. von Prillwitz Tochter; II) 1. April 1883 zu Schönrade mit
Katharine Elisabeth, geb. 11. April 1852 daselbst, des † Ludwig von Wedemeyer, Majoratsherrn auf Schönrade, und der † Clara geb. von Langenn-Steinkeller Tochter. [Charlottenburg.]
Kinder: a) 1r Ehe: 1) Arthur, geb. 22. Oktober 1867 zu Potsdam, Kön. preuß. Leutnant im 1. Garde-Ulanenregt, verm. 19. Juni 1891 zu Wagnitz mit
Elisabeth Freiin von Bredow, geb. 1. September 1864.
Tochter: Severa Auguste, geb. 5. November 1892 zu Hannover.
2) Friedrich, geb. 16. Mai 1873 zu Münster i. Westf., Kön. preuß. P.-Fähnrich im Ulanenregt Kaiser Alexander II. von Rußland (1. brandenb.) Nr. 3.
— b) 2r Ehe: 3) Hasso, geb. 27. Juli 1885 zu Charlottenburg.
4) Margarethe, geb. 8. September 1890 zu Charlottenburg.

4. Alfred Georg Hans Hermann, geb. 9. September 1836 zu Kleſſen, Herr des Lehensgutes Kleſſen und Mitbeſitzer des Lehensgutes und Forſtes Zotzen im Kreiſe Weſthavelland, verm. 15. Dezember 1859 zu Wagnitz mit
Editha Freiin von Bredow a. d. H. Wagnitz, geb. 15. Juli 1841. [Kleſſen.]
Söhne: 1) Alfred, geb. 30. September 1860 zu Kleſſen, Kön. preuß. Premierleutnant z. Disp., Bezirksoffizier bei dem Landwehrbezirk Jüterbog.
2) Edgar, geb. 19. April 1863 zu Kleſſen, Kön. preuß. Premierleutnant im 2. bad. Dragonerregt Nr. 21, verm. 1. Oktober 1891 zu Karlsruhe mit
Marie Freiin Schilling von Canſtatt, geb. 19. Auguſt 1868.
Sohn: . . . . . , geb. 30. März 1893 zu Karlsruhe.
3) Fritz, geb. 15. Auguſt 1866 zu Kleſſen, Kön. preuß. Leutnant a. D.

— b) 2r Ehe: 5. Margarethe Clotilde Gertrud Olga Sofie, geb. 11. Oktober 1847 zu Kleſſen, verm. 16. September 1869 zu Berlin mit Eugen Eduard Alexander Matthias von Jagow († 8. März 1887), Kön. preuß. Major und Eskadronchef im 3. Garde-Ulanenregt. [Bielefeld.]

Bremer*.

(Im Mannesſtamme erloſchen.)

[Lutheriſch. — Preußen (Provinz Hannover). — Niederſächſiſcher Uradel; hannov. Graf nach dem Rechte der Erſtgeburt d. d. St. James 6. Auguſt 1830. — Stammtafel im Jahrg. 1874, S. 126. — S. Handbuch, S. 95.]

† George Friedrich Auguſt Graf Bremer (geb. 20. Auguſt 1823, † 9. April 1892 zu Hannover [des 19. Auguſt 1853 † Grafen Benedix Carl Chriſtian, Kön. hannov. Oberſtleutnants, Stallmeiſters und Kriegsrats a. D., Sohn]), Herr auf Cadenberge (922 Morgen), Basbeck und Seeburg in der Provinz Hannover, Kön. hannov. Kammerherr und GRat, verm. 28. April 1860 zu London mit
Margaret Elizabeth Stewart Collins, geb. 4. März 1828. [Dönhauſen bei Eyſtrup.]
Tochter: Charlotte Sofie Stewart Bremer, geb. 28. Januar 1861 zu Hannover.

Breßler.

[Evangeliſch. — Königr. Sachſen und Preußen (Provinz Schleſien). — Böhm. Ritter d. d. Wien 18. Januar 1709; Reichsgrf. (im kurſächſ. Reichsvikariat) d. d. Dresden 29. Juni 1792. — Beſitz: die Majoratsherrſchaft Lauske mit Zſchorna, Noſtiz und Trauſchwitz in der ſächſ. Oberlauſitz, und Alt-Kemnitz mit Reibnitz und Hindorf im Kreiſe Hirſchberg in Preuß.-Schleſien. — S. Handbuch, S. 95.]

† Hans Wilhelm Carl Graf von Breßler (geb. 9. März 1801, † 3. November 1865, Majoratsherr, verm. 14. März 1827 mit

Emma Gräfin von Reichenbach-Goschütz [geb. 29. Juli 1806, † 5. Februar 1893 zu Gotha]).

Kinder: 1. Antonie, geb. 28. April 1828, verm. 31. Juli 1852 mit Valerian Grafen von Pfeil und Klein-Ellguth auf Nieder-Diersdorf († 18. August 1892), Kön. preuß. Kreis- und Amtshauptmann a. D.

2. Marie, geb. 8. April 1829, verm. 24. Oktober 1869 mit Otto Grafen von Matuschka, Frhrn von Toppolczan und Spätgen (katholisch; † 23. April 1890) auf Kosel bei Bunzlau.

3. † Clementine Maria (geb. 24. Oktober 1830, † 19. Februar 1894 zu Jena, verm. 30. August 1854 mit Otto von Barfus-Falkenburg [† 26. August 1870], Kön. preuß. Oberstleutnant a. D.).

4. Elisabeth Therese, geb. 14. April 1832, verm. 11. Oktober 1856 zu Lauske mit Alfred Grafen Sermage von Szomszédvár und Medvedgrád (katholisch), K. K. Hauptmann a. D.

5. Leopoldine, geb. 13. Juni 1835.

6. Carl Gottlieb Wilhelm, geb. 26. November 1836 zu Alt-Kemnitz, Majoratsherr, Rechtsritter des Johanniterordens, Kön. sächs. Kammerherr und Premierleutnant a. D., verm. I) 21. November 1871 zu Herrnhut mit Sidonie (geb. 19. Januar 1846 zu Herrnhut, † 15. Februar 1875 zu Lauske), des Gregor von Dołęga-Kozierowski und der Henriette geb. von Kottwitz Tochter; II) 11. April 1887 mit Hedwig-Huberta Gräfin von Matuschka, Freiin von Toppolczan und Spätgen, geb. 3. November 1869 (katholisch). [Schloß Lauske bei Pommritz im Königreich Sachsen.]

Söhne: a) 1r Ehe: 1) Hans-Gregor Carl Wilhelm, geb. 28. August 1872 zu Lauske.

2) Joachim Heinrich Gottlieb Wilhelm, geb. 19. September 1873 zu Lauske, Fideikommißherr auf Gersdorf c. p. in der Amtshauptmannschaft Pirna im Königreich Sachsen.

3) Eberhard Carl Wolf Wilhelm, } Zwillingsbrüder, geb. 11. und
4) Heinrich Oscar Horst Wilhelm, } 12. Februar 1875 zu Lauske.

— b) 2r Ehe: 5) Karl-Hubertus Matthias Leopold Wilhelm, geb. 22. September 1889 zu Lauske.

Breunner.

(Im Mannesstamme erloschen.)

[Katholisch. — Oesterreich und Ungarn. — Reichsfrhr. mit „Freiherr zu Stübing, Fladnitz und Rabenstein" d. d. Wien 12. April 1550; Reichsgrf. d. d. Wien 8. Oktbr 1693; Namensvereinigung mit „Enkevoirth" d. d. Wien 11. Mai 1771. — Besitz: die Fideikommißherrschaften Asparn, Grafenegg und Neuaigen in Niederoesterreich. — Stammtafel im Jahrg. 1877, S. 139. — S. Handbuch, S. 96.]

† August Johann Evangelist Carl Borromäus Josef Graf Breunner-Enkevoirth, Graf von Asparn, Edler Herr auf Staatz, Freiherr auf Stübing, Fladnitz und Rabenstein (geb. 1. Oktober 1828, † 21. Februar 1894 zu Fiume [des 23. April 1877 † Grafen August, K. K. Kämmerers und Ministerialrats a. D., Sohn]), Fideikommißherr, sowie Herr der Güter Tulln in Niederoesterreich, Zeliz im Bacser,

Nyer und Visk im Honter Komitat, Oberst-Erblandkämmerer von Niederoesterreich, Magnat von Ungarn, K. u. K. Kämmerer, verm. 14. Oktober 1885 zu Horpács in Ungarn mit

Agathe Gräfin Széchényi von Sárvár-Felsö-Vidék, geb. 18. Oktbr 1833, StkrD. und K. u. K. PD. [Schloß Grafenegg bei Krems.]

Töchter: 1. Maria Agathe Gobertina, geb. 23. August 1856 zu Grafenegg, verm. 19. Juni 1877 zu Wien mit Victor Herzog von Ratibor, Fürsten Corvey, Prinzen zu Hohenlohe-Schillingsfürst.

2. Agathe Johanna Maria Gobertina, geb. 18. Juli 1859 zu Grafenegg, verm. 2. Juli 1887 zu Wien mit John Whitehead.

3. Erneſtine Agathe, geb. 17. August 1861 zu Grafenegg, StkrD., verm. 16. April 1887 zu Abbazia mit Cuno Grafen von Coudenhove, Ehrenritter des souver. Malteserordens, K. u. K. Kämmerer und Rittmeister im Landwehr-Dragonerregt Nr. 2.

4. Eleonore Maria Gobertina, geb. 28. Juli 1864 zu Grafenegg, StkrD. und K. u. K. PD., verm. 10. November 1885 zu Wien mit Carl Fürsten von Auersperg, Herzog von Gotschee ꝛc.

5. Hilda Agathe Maria Gobertina, geb. 2. Mai 1872 zu Grafenegg.

6. Gabriele Elisabeth Maria Gobertina, geb. 29. Dezember 1875 zu Grafenegg.

(Goray=) Breza.

[Katholisch. — Königr. Sachsen, Oesterreich und Rußland. — Die Familie ist eines Stammes und Wappens mit denen von Briesen. — Kön. sächs. Genehmigung zur Führung des Grafentitels d. d. Dresden 31. Mai 1889 (für die Nachkommen des Stanislaus, geb. 1756, † 1847, s. unten). — Beschreibung des Wappens und Ältere Genealogie im Jahrg. 1892. S. 192.]

† Stanislaus Graf von Goray-Breza (geb. 1756 zu Warschau, † 7. Februar 1847 zu Jankowice, Herr auf Samokląki im Kreise Schubin, Dąbrowa, Komorowo, Swiątkowo Uścikowo und Kaczkowo im Kr. Wongrowitz, Minister-Staatssekretär für das Herzogtum Warschau, verm. mit Maria Antoinette von Radolińska [† 6. Januar 1845 zu Posen]).

Söhne: 1. † Eugen (geb. 1802, † 1856, verm. mit Mathilde Maybaum [†]).

Töchter: 1) Gabriele, geb. 1827, verm. 1846 mit Anton von Wrotnowski auf Bielany-Lęki in Galizien.

2) Emilie, geb. 1829, verm. mit Johann von Orkowski.

2. † Friedrich August (geb. 11. April 1808 zu Dresden, † 29. März 1873 daselbst, Kön. sächs., später polnischer Offizier, verm. 1844 zu Jankowice mit Dorothea Freiin von Stjerneld [geb. 1. Mai 1823 zu London, † 23. Juli 1877 zu Dresden], Erbin von Jankowice im Kreise Posen).

Söhne: 1) Heinrich Gustav Algernon, geb. 31. Dezember 1844 zu Posen, Herr der Herrschaft Podleszany mit Rydzów und Ksiąznice im Kreise Mielec in Galizien, K. K. Oberleutnant a. D., verm. I) 1. Mai 1875 zu Dresden mit Henriette Marie Hedwig (geb. 15. März 1852 zu Berlin, † 9. Juli 1880 zu Podleszany), des Hein-

rich Grafen Lanckoroński und der Hedwig geb. von Walewska Tochter; II) 19. August 1888 zu Krakau mit
Helene, geb. 13. April 1857, des Marcel Grafen Sokłyk und der Sofie geb. von Budziszewska Tochter. [Podleszany.]
Sohn 1r Ehe: Stanislaus Carl Eduard Heinrich Maria, geb. 9. April 1879 zu Podleszany.
2) Eduard Johann August, geb. 27. September 1847 zu Posen, K. u. K. Oberleutnant der Reserve des Ulanenregts Fürst von Schwarzenberg Nr. 2. [Dresden.]
3) Friedrich August Leo Eugen, geb. 15. Januar 1859 zu Dresden, Herr auf Witowice Dolne im Kreise Neu-Sandec und Zawodzie im Kreise Tarnów in Galizien, verm. 11. August 1888 zu Góra Zbylitowska mit
Maria, geb. 1866, des Stanislaus von Żaba auf Góra Zbylitowska und der Maria geb. Gräfin Moszczeńska Tochter.
Kinder: (1) Maria Dorothea, geb. 8. Juni 1890.
(2) Eduard Maria Friedrich August, geb. 3. Juni 1891.
(3) Ernst Maria Heinrich, geb. 31. Juli 1893.

3. † Wlodimir (geb. 1812, † 18. Dezember 1876 zu Swiontkowo), auf Swiontkowo im Kreise Posen, verm. 1849 mit
Wanda von Wierzbińska, geb. 8. Septbr 1825 zu Ciborz in Kujavien.
Kinder: 1) Adam, geb. 1850, Literat, verm. 26. März 1883 zu Warschau mit
Isabella Goldstand. [Warschau.]
Töchter: (1) Alexandra, geb. 14. Februar 1884 zu Warschau.
(2) Wanda, geb. 1886 zu Warschau.
2) Maria, geb. 27. März 1856 zu Swiontkowo, verm. 22. Januar 1879 daselbst mit Dr. jur. Theodor von Kalkstein auf Jablówko in Westpreußen.

Brigido.

(Im Mannesstamme erloschen.)

[Katholisch. — Oesterreich. — Landmann von Görz 2. Juni 1628; Reichsritterstand mit Wappenbesserung d. d. Neustadt 25. August 1632; Landmann von Krain 22. Septbr 1634; Reichsfreiherrnstands-Übertragung mit dem Prädikat „von Mahrenfels" d. d. Wien 14. Juni 1671; erbländ.-oesterr. Grf. d. d. Wien 28. Juni 1777 von der Kaiserin Maria Theresia (s. Jahrg. 1871, S. 145); galiz. Indigenat 14. Oktober 1784; poln. Indigenat d. d. Warschau 11. November 1790. — S. Handbuch, S. 99.]

† Paul Maria Graf Brigido, Freiherr von Bresovitz (geb. 18. November 1782, † 23. Januar 1848, Herr der Herrschaften Marenfels und Schumberg in Istrien, K. K. Kämmerer und Major a. D., verm. 29. September 1815 mit Luise Gräfin von Nádasdy-Fogáras [geb. 31. Oktober 1794, † 14. Januar 1875 zu Graz], StkrD.).
Sohn: † Josef Ferdinand (geb. 19. Oktober 1816, † 3. Januar 1840), verm. 4. August 1836 mit
Caroline Freiin von Hackelberg-Landau, geb. 14. Dezember 1818.

Tochter: Pauline, geb. 1837, verm. 25. April 1854 mit Rudolf Frhrn von Hackelberg-Landau auf Höchelberg, K. u. K. Kämmerer. [Pragwald.]

Brockdorff.

[Evangelisch. — Preußen (Provinz Schleswig-Holstein), Mecklenburg-Schwerin, Dänemark, Rußland (Livland), Bayern und Oesterreich. — Holsteinischer Uradel; dänischer Grf. nach dem Rechte der Erstgeburt 24. Mai 1672 (für Cajus Lorenz von Brockdorff). — Stammtafel im Jahrgang 1871, S. 145. — S. Handbuch, S. 100; s. auch das Taschenbuch der Freiherrlichen Häuser 1894.]

I. Holsteinische Linie*.

[Dänischer Graf nach dem Rechte der Erstgeburt 24. Mai 1672 (s. oben). — Besitz: die Fideikommißgüter Kletkamp und Grünhaus in Holstein.]

1. Ast.

† Heinrich Christian Friedrich Graf von Brockdorff (geb. 17. Dezember 1808, † 13. März 1880 [des 21. Juli 1820 † Grafen Ludwig Achaz, Kön. dän. Kammerherrn und Hofjägermeisters, Sohn], Fideikommißherr, Ehrenritter des Johanniterordens, Mitglied des preuß. Herrenhauses auf Lebenszeit, verm. 14. Dezbr 1833 mit Charlotte Freiin Grote [geb. 21. Dezember 1810, † 23. Dezember 1871]).

Kinder: 1. † Graf Caj Bertram (geb. 20. Septbr 1837, † 24. Juni 1878), Kön. preuß. Premierleutnant der Reserve des rhein. Dragonerregts Nr. 5, verm. 16. Oktober 1871 zu Tegel mit
Therese Freiin von Loën, geb. 28. August 1846, Dame des Kön. preuß. Luisenordens, Oberhofmeisterin mit dem Prädikat „Exzellenz" J. Maj. der Deutschen Kaiserin und Königin von Preußen.

2. Ida Juliane Therese Henriette, geb. 17. Februar 1840, verm. 1. März 1865 mit Friedrich Nidda Genthe, Kön. sächs. Oberst a. D. [Dresden.]

3. † Graf Wilhelm Ernst Berthold (geb. 15. Dezember 1841, † 12. Juni 1888), Rechtsritter des Johanniterordens, verm. I) 28. März 1868 zu Ascheberg mit Charlotte Gräfin von Brockdorff a. d. H. Sarlhusen (geb. 14. Juli 1848, † 16. Mai 1873 zu Berlin); II) 7. Juni 1874 zu Preetz mit deren Schwester
Juliane Gräfin von Brockdorff, geb. 27. April 1847 (siehe 2. 2)). [Freiburg i. Br.]

4. Juliane Charlotte Christine, geb. 29. Dezbr 1843, verm. 25. Mai 1866 mit Hermann Grafen zu Rantzau († 7. Februar 1872), Kön. preuß. Regierungsassessor zu Schleswig.

5. Charlotte Ida Auguste, geb. 7. August 1845, verm. 9. April 1869 zu Kletkamp mit Friedrich Carl von Klüber, Rechtsritter des Johanniterordens, Kön. preuß. Generalmajor a. D. [Baden-Baden.]

6. Graf Friedrich Adolf Emil, geb. 9. Mai 1849, Fideikommißherr, Ehrenritter des Johanniterordens, Kön. preuß. Rittmeister a. D., verm. 30. Juli 1885 zu Caden mit

Gustava Gräfin Platen zu Hallermund, geb. 23. Februar 1865 (s. Goth. Hofkalender, II. Abteilung).

Kinder: 1) Elisabeth Juliane Charlotte, geb. 30. Mai 1886 zu Klinken.

2) Caj-Bertram Wilhelm Georg, geb. 19. April 1888 zu Klinken.

3) Charlotte Agnes Ida, geb. 7. Oktober 1889 zu Kletkamp.

4) Baron Friedrich-Gustav Conrad, geb. 25. Mai 1891 zu Kletkamp.

5) George Henning Wilhelm, geb. 23. Juni 1893 zu Kletkamp.

7. Baron Henning Ulrich Ludwig, geb. 19. April 1852, Herr auf Kasdorf bei Stavenhagen in Mecklenburg-Schwerin, Kön. preuß. Rittmeister a. D., verm. 26. August 1879 zu Dresden mit

Anna Hedwig, geb. 2. Januar 1854, des Gustav Bäßler, Rentiers zu Dresden, Tochter.

Kinder: 1) Baron Henning Heinrich Christian Friedrich, geb. 5. Juni 1880 zu Kasdorf.

2) Baronin Gustava Ida Juliane Charlotte Anna, geb. 15. Juli 1888 zu Kasdorf.

Brüder.

1. † Baron Caj Lorenz (geb. 8. November 1813, † 25. Mai 1870, Kön. preuß. Landrat zu Segeberg in Holstein, verm. 3. Novbr 1843 mit Jeannette [geb. 3. Mai 1824, † 24. November 1886], des John Heytiger-Burt und der † Ernestine geb. von Staffeldt Tochter).

Kinder: 1) Baronin Ernestine Charlotte Auguste Maria, geb. 21. August 1844, verm. 4. Juni 1875 zu Itzehoe mit Bodo von Bülow, Grhzgl. mecklenburg-schwerin. Staatsrat mit dem Prädikat „Exzellenz" und Vorstand des Ministeriums der Finanzen.

2) Baronin Sofie Henriette Concilie, geb. 3. Dezember 1845, verm. 28. Juli 1865 mit Friedrich Leopold von Polenz, Kön. sächs. Oberstleutnant.

3) Baron Ludwig, geb. 4. September 1847, Generalmajor in Kaiserl. ottomanischen Diensten, Pascha und Adjutant Sr. Maj. des Sultans.

4) Baron Fritz, geb. 23. Oktober 1849, Kön. preuß. Leutnant a. D. [Bremen.]

5) Baronin Ida Jeannette Luise, geb. 22. Mai 1852, verm. 14. Oktober 1875 zu Itzehoe mit Friedrich August von Rumohr auf Rundhof, Kön. preuß. Kammerherrn und Rittmeister der Reserve des Husarenregts Kaiser Franz Joseph von Oesterreich, König von Ungarn (schlesw.-holstein.) Nr. 16.

6) Baronin Marie Charlotte Mathilde, geb. 18. September 1855, verm. 29. Oktober 1875 zu Itzehoe mit Axel Frhrn von Sobek auf Kruckow, Kön. preuß. Rittmeister der Reserve des hannov. Husarenregts Nr. 15.

2. † Baron Christian Ulrich Magnus (geb. 18. Juni 1816, † 13. Juni 1886, verm. I) 16. Juli 1840 mit Emilie Charlotte Krause [geb. 15. August 1811, † 24. Januar 1857]; II) 19. Februar 1859 mit Sofie Krause [geb. 15. Mai 1821; geschieden], Schwester der Vorigen; III) 14. Novbr 1870 mit Mary Freiin von Poellnitz [geb. 24. Juni 1844, † 22. April 1879]).

Kinder: a) 1r Ehe: 1) Baron Friedrich Ludwig Jacob, geb. 17. Mai 1841, K. K. Rittmeister a. D.
2) Baronin Ida Friederike, geb. 26. Mai 1842, Konventualin des adeligen Klosters zu Itzehoe. [Schleswig.]
3) Baronin Juliane Charlotte Emilie, geb. 27. April 1843, Konventualin des adeligen Klosters zu Preetz. [Preetz.]
4) Baronin Emilie Charlotte Dorothea, geb. 26. Juni 1844, Konventualin des adeligen Klosters zu Preetz. [Preetz.]
5) Baronin Olga Luise Cölestine, geb. 20. Oktober 1846, Konventualin des adeligen Klosters zu Preetz. [Preetz.]
6) Baron Harald Waldemar, geb. 22. Dezember 1847, K. u. K. Hauptmann a. D.
— b) 2r Ehe: 7) Baron Friedrich Ulrich Martin, geb. 14. Juni 1862.
8) Baron Kaspar Robert Gustav, geb. 16. März 1864.
— c) 3r Ehe: 9) Baron Rudolf Christian Ulrich Ernst, geb. 16. Mai 1874.

Vatersbruder.

† Baron Christian Ulrich Hans (geb. 12. Mai 1779, † im Juli 1846, Grhzgl. oldenburg. Kammerherr, Kön. dän. Landrat in Schleswig-Holstein, verm. 22. September 1805 mit Anna Mathilde von Lowtzow [geb. 28. März 1777, † 19. Oktober 1854]).

Sohn: † Baron Ulrich Ludwig Hans (geb. 10. Oktober 1806, † 8. Oktbr 1875 zu Annettenhöhe bei Schleswig), Kön. dän. Kammerherr, außerordentl. Gesandter und bevollm. Minister a. D., Propst des adeligen St. Johannis-Klosters in Schleswig, verm. 16. Juni 1854 mit
Cäcilie Cornelia Luise Caroline Cabrun, geb. 21. Oktober 1837. [Annettenhöhe bei Schleswig.]

2. Ast.

[Otto Dietrich Baron von Brockdorff, 1) Zweig, und Cajus Lorenz Graf von Brockdorff, 2) Zweig, waren Brüder.]

1) Zweig.

† Otto Dietrich Baron von Brockdorff (geb. 7. September 1764, † 31. Dezember 1831, Kön. dän. Forst- und Jagdjunker, verm. 22. März 1796 mit Katharine Friederike Hedwig Wichmann [geb. 11. Oktober 1776, † 2. Juni 1849]).

Kinder: 1. † Baron Wilhelm Gustav Theodor (geb. 27. Juli 1804, † 15. April 1857, holstein. Land- und Obergerichtsrat, verm. 19. April 1835 mit Georgine Luise Gräfin von Brockdorff [geb. 27. November 1807, † 10. April 1876 zu Glückstadt]).

Kinder: 1) † Baronin Bertha Jeannette Amalie (geb. 26. Juli 1838, † Ende November 1892 zu München, Stiftsdame des adeligen Klosters zu Itzehoe).
2) Baron Christian Adolf Otto Kaspar, geb. 30. Septbr 1840, Kön. preuß. Landgerichtspräsident zu Lüneburg, verm. 27. Juni 1867 mit Sofie Hennigs, geb. 28. Oktober 1841.

Kinder: (1) Baron Caj Ludwig Georg Konrad, geb. 17. April 1874 zu Itzehoe.

(2) Baronin Eleonore Jeannette Sofie Charlotte, geb. 1. Mai 1878 zu Frankfurt a. M., erspekt. auf Itzehoe und Ütersen.

3) Baronin Caroline Friederike Christine, geb. 17. April 1847, verm. 22. September 1875 zu Glückstadt mit Julius von Binzer, Kön. preuß. Amtsrichter a. D. [München.]

2. Baronin Bertha Christine Caroline Sofie, geb. 11. Dezember 1813, Stiftsdame zu Ütersen. [Ütersen.]

2) Zweig.

[Dän. Grf. 30. März 1838 (für Cajus Lorenz).]

† Cajus Lorenz Graf von Brockdorff (geb. 26. Januar 1766, † 18. Mai 1840, Dr. jur., Kön. dän. Geh. Konferenzrat ꝛc., verm. 15. Mai 1800 mit Bertha [geb. 23. Oktober 1780, † 10. Februar 1832], des Karl Adolf von Raben, Kön. dän. Konferenzrats, und der Dorothea Magdalena geb. von Buchwald Tochter).

Kinder: 1. † Hans Adolf (geb. 7. April 1805, † 1. Juli 1870, Erbherr auf Sarlhusen, Kön. dän. Kammerherr und Landrat a. D., verm. I) 22. Juli 1840 mit Luise Caroline Christiane von Buchwald a. d. H. Fresenburg [† 10. März 1850]; II) 28. Oktober 1854 mit Emma Freiin von Sternenfels [geb. 16. April 1826, † 10. März 1855]).

Kinder 1r Ehe: 1) Emilie Jeannette Konradine, geb. 3. Juni 1841, Konventualin des adeligen Klosters zu Preetz.

2) Caj Lorenz, geb. 24. Septbr 1844, Kön. preuß. Rittmeister a. D., verm. I) 25. März 1870 mit Sofie Marie Wilhelmine (geb. 14. April 1848, geschieden 1879), des Caj von Ahlefeldt a. d. H. Ludwigsburg, Kön. dän. Hofjägermeisters, und der † Sofie geb. von Buchwald Tochter; II) 20. Septbr 1880 mit Anna Rosenhagen (geb. 30. Juli 1855, † 17. August 1881); III) im März 1883 mit Sofie von Ahlefeldt, seiner ersten Gemahlin. [Berlin.]

Kinder: a) 1r Ehe: (1) Sofie Emilie Henriette (Hedda), geb. 17. Februar 1871 zu Potsdam, erspekt. auf Preetz.

(2) Caj Lorenz Fritz Kuno, geb. 1. September 1873 zu Potsdam, Kön. preuß. Leutnant im Feldartillerieregt von Podbielski (niederschles.) Nr. 5.

— b) 2r Ehe: (3) Ludwig Otto Leopold Adalbert, geb. 9. August 1881 zu Darmstadt.

3) Sofie Friederike Wilhelmine, geb. 21. Januar 1846, verm. 5. Dezember 1876 mit George John Malcolm of Eskdale († 18. Januar 1884), Kön. großbritann. Kontreadmiral. [Freiburg i. Br.]

4) Juliane Mathilde Theophile, geb. 27. April 1847, verm. 7. Juni 1874 mit ihrem Schwager Wilhelm Grafen von Brockdorff auf Kletkamp († 12. Juni 1888) (s. 1. Aft).

5) Georgine Luise, geb. 1. März 1850, verm. 20. Juli 1881 zu Darmstadt mit ihrem Schwager Moritz Lucas von Cranach († 14. Juli 1885), Kön. preuß. Oberstleutnant a. D. [Freiburg i. Br.]

2. † Eleonore Marie Jeannette (geb. 15. Juli 1810, † 7. Juli 1893 zu Itzehoe, Stiftsdame des adeligen Klosters zu Itzehoe).

3. Konrad Friedrich Gottlieb Graf von Brockdorff-Ahlefeldt, geb.

17. Juli 1823 [adoptiert im Jahre 1837 vom Grafen Ahlefeldt, Erbherrn auf Aſcheberg, welcher auch das Aſcheberger Fideikommiß für ihn errichtete, worauf derſelbe laut Diplom d. d. 18. Oktober 1837 — kurz vor der Erhebung ſeines Vaters Cajus Lorenz in den däniſchen Grafenſtand — unter dem Namen „Brockdorff-Ahlefeldt" in den däniſchen Grafenſtand erhoben wurde], Fideikommißherr auf Aſcheberg in Holſtein, Herr auf Chinow in Pommern, Kommendator des Johanniterordens in der Provinz Schleswig-Holſtein, Mitglied des preuß. Herrenhauſes auf Lebenszeit, verm. 28. September 1849 mit

Sofie Gräfin zu Rantzau a. d. H. Däniſch-Neuhof, geb. 15. Februar 1829. [Aſcheberg bei Plön.]

Kinder: 1) Ottilie Anna Luiſe, geb. 5. März 1853, verm. 28. November 1876 zu Aſcheberg mit Ernſt Auguſt von Döring auf Badow und Söhring, Grhzgl. mecklenburg-ſchwerin. Amtmann a. D. [Badow in Mecklenburg.]

2) Ernſt Friedrich Carl, geb. 10. April 1854, Kön. preuß. Rittmeiſter a. D., verm. 12. September 1885 zu Perleberg mit

Eliſabeth, geb. 13. Dezember 1861, des Julius von Jagow, Kön. preuß. Landrats des Kreiſes Weſtprignitz, und der Thecla geb. von Wilamowitz-Möllendorff Tochter.

Söhne: (1) Konrad Julius Ernſt, geb. 24. Juni 1886 zu Perleberg.
(2) Walter Curt Thilo, geb. 13. Juli 1887 zu Perleberg.
(3) Ernſt Traugott Hugo, geb. 4. Juli 1889 zu Perleberg.

3) Heinrich Ernſt Ludwig, geb. 30. März 1856, Mitbeſitzer von Chinow, Leutnant der Reſerve des 1. mecklenburg. Dragonerregts Nr. 17. [Chinow bei Danzig.]

4) Charlotte Kunigunde, geb. 28. November 1859, außerordentl. Stiftsdame zu Vallö, erſpekt. auf Preetz.

5) Luiſe Bertha Georgine, geb. 21. Juli 1863, erſpekt. auf Itzehoe.

6) Thilo Curt Ernſt, geb. 10. Oktober 1871 zu Aſcheberg, Kön. preuß. Leutnant im 1. brandenburg. Dragonerregt Nr. 2.

II. Fränkiſche Linie.

[Reichsgrf. d. d. Wien 6. Mai 1706 (für Cajus Bertram Benedict Baron von Brockdorff, jüngeren Sohn des am 24. Mai 1672 nach dem Recht der Erſtgeburt in den däniſchen Grafenſtand erhobenen Cajus Lorenz); in Bayern bei der Grafenklaſſe eingetragen 14. September 1814.]

† Alexander Etienne Friedrich Graf von Brockdorff (geb. 6. Auguſt 1813, † 2. Dezember 1889 zu Coburg [des 1815 † Grafen Chriſtian Ulrich Carl Wilhelm, Kön. dän. Kapitäns, Sohn]), Kön. bayr. Kämmerer, Poſt- und Bahnverwalter zu Reichenhall, Kön. dän. Kammerjunker und Hauptmann in der ehem. ſchleswig-holſteiniſchen Armee, verm. I) 21. November 1840 mit Luiſe Juliane (geb. 25. Juli 1814, † 9. März 1868), des † Friedrich von Münchhauſen, Hzgl. braunſchw. Kammerherrn, und der † Julia geb. Gräfin von Soden Tochter; II) 3. Januar 1875 mit

Thereſe, geb. 19. September 1834, des † Carl von Winkelmann, Kön. preuß. Geh. Regierungsrats a. D., und der Charlotte geb. von Aſchen Tochter.

Kinder 1r Ehe: 1. Julia Luise Elisabeth Sidonie Alexandra Hildegard, geb. 20 September 1841 zu Altona, Konventualin des adeligen Damenstifts zu Itzehoe. [München.]

2. † Ulrich Caj Maria Christian August Wilhelm (geb. 12. Mai 1843 zu Glückstadt in Holstein, † 6. September 1893), Kön. bayr. Kämmerer und Oberstleutnant a. D., verm. 18. Juni 1868 zu Nürnberg mit

Caroline Freiin Tucher von Simmelsdorf, geb. 4. Juli 1844. [München.]

Kinder: 1) Sigmund Alexander Ulrich, geb. 30. März 1869 zu Augsburg, Kön. bayr. Leutnant im 1. Feldartillerieregt, Kön. bayr. P.-Fähnrich im 14. Inf.-Regt.

2) Ulrich Ferdinand, geb. 30. April 1870 zu Nürnberg, Kön. preuß. Leutnant im Inf.-Regt Nr. 71.

3) Friedrich Wilhelm Ulrich, geb. 21. Januar 1874 zu Ingolstadt, verm. 3. Januar 1894 mit

Caroline Freiin von Bibra, geb. 3. Januar 1874.

4) Hugo Carl August Ulrich, geb. 3. August 1879 zu München.

5) Charlotte Luise Marie, geb. 22. Mai 1881 zu München, erspekt. auf Itzehoe.

3. Wilhelmine Juliane Hedwig Charlotte, geb. 26. Dezember 1845 zu Rendsburg, Stiftsdame des adeligen Fräuleinstifts des vormal. fränkischen Ritterkantons Gebürg, des Freiherrl. von Huttenschen Fräuleinstifts zu Nürnberg und Erspektantin auf Itzehoe. [München.]

4. Hugo Julius Albert, geb. 27. Februar 1848 zu Rendsburg, Offizier der „Imperial Maritime Customs“ zu Ningpo in China, verm. 6. Juni 1888 mit

Marie von Winkelmann, geb. 24. Oktober 1859.

Sohn: Caj Alexander Eduard, geb. 24. September 1890 zu Peking.

5. Wilhelm Carl, geb. 11. September 1850 zu Rendsburg, Kön. bayr. Hauptmann und Kompaniechef im 4. Inf.-Regt.

Bruder.

† Ernst Wilhelm Agathus Sophus (geb. 10. September 1810, † 22. November 1879 zu Port Lambton in Kanada, Kön. bayr. Leutnant a. D., verm. 1854 mit Emma de Staniforth [†]).

Tochter: Hildegarde, geb. 1859. [Lambton in Kanada.]

von dem Broele, s. Plater.

Bruges*.

[Katholisch. — Preußen und Elsaß. — Französ. Bestätigung des Grafenstandes (nach dem Rechte der Erstgeburt) 14. Juli 1767 und 12. Dezbr 1770; durch die kön. preuß. Regierung bei der Einwanderung in deren Staaten nicht beanstandet. — Stammtafel im Jahrg. 1877, S. 147. — Beschreibung des Wappens im Jahrg. 1863, S. 135, und geschichtl. Übersicht im Jahrg. 1862, S. 130.]

† Josef Louis Gabriel Pierre François de Montgomery, Graf von Bruges [nach dem Tode seines Oheims Louis André Hyacinthe] (geb. 18. Ja-

nuar 1811 zu Berlin, † 10. Dezember 1844), Erbherr auf Peterwitz in Schlesien (jetzt verkauft), Ehrenritter des souver. Malteserordens, verm. 26. August 1835 mit

Emilie, geb. 28. April 1813 (lutherisch), des † Carl von Zeuner, Kön. preuß. Oberst und Kommandeurs des 1. schles. Husarenregts Nr. 4, und der † Sidonie geb. von Lettow Tochter, Dame des Kön. preuß. Luisenordens; wiederverm. 26. Februar 1851 mit Emil Alexander von Berger (lutherisch), Rechtsritter des Johanniterordens, Kön. preuß. General der Infanterie z. Disp. [Cassel.]

Söhne: 1. † Louis Emil Arnulf Alfons de Montgomery, Graf von Bruges (geb. 18. Juni 1836, † 17. Dezember 1871), Kön. preuß. Leutnant a. D., Direktor des Kaiserl. französ. Gestüts zu Blois, verm. 9. Mai 1862 mit

Anna Betty Auguste Hanft aus Stettin, geb. 25. Mai 1842.

Sohn: Louis Victor de Montgomery, Graf von Bruges, geb. 29. Juni 1865 zu Schiltigheim im Elsaß.

2. Albert Henry, geb. 14. Mai 1840, Ehrenritter des souver. Malteserordens, Kön. preuß. Major a. D., verm. 29. September 1874 zu Berlin mit

Anna, geb. 25. März 1856 (lutherisch), des † Carl von Rohr auf Wulkow und der Julie geb. von Winterfeld Tochter.

Tochter: Apollonie Emilie Julie Elisabeth, geb. 8. Juli 1876 zu Schwedt im Reg.-Bez. Potsdam.

Schwester.

Marie Charlotte Apollonie, geb. 28. April 1803, verm. mit Henry Michel Scipion Marquis de la Rochelambert († 11. Februar 1863), Senator, vormal. Kammerjunker des † Königs Karl X. [Paris.]

Brühl.

[Preußen (Prov. Brandenburg und Sachsen) und Königreich Sachsen. — Obersächsischer Uradel. — Die beiden Häuser stammen von zwei Brüdern. — Stammtafel im Jahrg. 1874, S. 135. — S. Handbuch, S. 101.]

A. Älteres Haus. (Lutherisch.)

[Reichsgrf. mit Wappenbesserung d. d. Wien 16. April 1738; kursächs. Anerkennung 25. August 1738.]

† Heinrich Graf von Brühl (geb. 14. September 1802, † 7. Juni 1864 [des 20. Oktober 1833 † Grafen Heinrich Ludwig Sohn], Kön. preuß. Major a. D., verm. 21. Oktober 1829 mit Maria Anna Cora von Lüdicke [geb. 5. Juni 1811, † 13. Januar 1858]).

Kinder: 1. Moritz Carl Heinrich, geb. 6. September 1831.

2. Maria Elisabeth Jenny Wilhelmine, geb. 9. Juni 1834, Hofdame J. K. H. der Herzogin Mathilde von Württemberg.

3. Elisabeth Therese Emma, geb. 12. Juli 1836.

4. Edmund Heinrich Wilhelm, geb. 30. Septbr 1840. [Hamburg.]

B. Jüngeres Haus.

[Reichsgrf. d. d. Laxenburg 27. Mai 1737; kursächs. Anerkennung 6. Juni 1737.]

I. Linie. (Katholisch.)

[Erbl. Mitglied des preuß. Herrenhauses 12. Oktober 1854 für den jedesmaligen Nachfolger in die Freie Standesherrschaft Forst und Pförten im Kr. Sorau.]

† Friedrich-Stefan Maria August Franz Michael Graf von Brühl (geb. 26. Dezember 1819, † 5. April 1893 zu Pförten [des 25. Mai 1856 † Grafen Friedrich August Adalbert Sohn], besitzt A) in der preuß. Lausitz im Kreise Sorau: a) die Freie Standesherrschaft Forst und Pförten, b) das Rittergut Koblo; B) in der preuß. Provinz Sachsen, Reg.-Bez. Erfurt, Kreis Weißensee: das Stamm- und Rittergut Gangloffsömmern; erbl. Mitglied des preuß. Herrenhauses, Vorsitzender des Kommunallandtages des Markgraftums Niederlausitz, verm. 28. Juli 1846 mit Paula Gräfin von Spee [geb. 13. Juni 1826, † 31. Mai 1889 zu Pförten]).

Kinder: 1. Maria Friedrich-Franz Johannes Moritz Cyriacus Hubertus, geb. 8. August 1848, Herr der Freien Standesherrschaft Forst und Pförten und des Rittergutes Koblo im Kreise Sorau, der Rittergüter Ögeln, Kummeltitz, Weltho und Mehlen im Kreise Guben, sowie des Rittergutes Gangloffsömmern (Stammhaus) im Kreise Weißensee (Provinz Sachsen), erbl. Mitglied des preuß. Herrenhauses, verm. 26. Mai 1874 zu Prag mit Bertha Prinzessin von Lobkowitz (geb. 27. August 1851, † 9. Dezember 1887 zu Pförten).

Kinder: 1) Maria Friedrich-Josef Hubertus Michael Rupert, geb. 27. März 1875 zu Pförten.

2) Maria Anna Bertha Paula Huberta Fides Sidonia, geb. 5. Oktober 1877 zu Pförten.

3) Maria Johannes-Mauritius Josef Felix Hubertus, geb. 21. Februar 1881 zu Pförten.

4) Maria Georg August Ferdinand Hubert Anton Peter Lukas, geb. 18. Oktober 1882 zu Pförten.

5) Maria August Hubert Alfred Paul Franz, geb. 10. Januar 1884.

6) Maria Vincenz Sidonius August Jakob Ignaz Hubert, geb. 30. Juli 1885 zu Pförten.

7) Maria Sidonia Elisabeth Huberta Josepha Anna Agnes Desideria, geb. 10. Februar 1887 zu Pförten.

2. Maria Franz Johannes-Mauritius August Silvester Hubertus, geb. 31. Dezember 1849, Kön. preuß. Major und Eskadronchef im 1. Garde-Ulanenregt, verm. 21. April 1887 zu Prag mit Maria-Anna Prinzessin von Lobkowitz, geb. 3. Dezember 1861.

Kinder: 1) Maria Anna Paula Bertha Josefine Huberta Theresia, geb. 21. Dezember 1887 zu Potsdam.

2) Paula Elisabeth Wilhelmine Christine Caroline Maria Josepha Theodora, geb. 9. November 1888.

3) Sophie Maria Anna Carola Sidonia Ferdinande Gabriele Leopoldine Huberta Josepha Stephania,
4) Christine Friederike Stephania Paula Franziska Auguſta Maria Anna Josepha Huberta,
} Zwillingsſchweſtern, geb. 24. Dezember 1889.

5) Friedrich Johannes Mauritius Maria Joſeph Ferdinand Sebaſtian Hubertus Calixtus, geb. 16. April 1891.

3. Maria Ferdinand Adalbert Gangolf Stefan Alexander Hubertus, geb. 3. Mai 1851, Kön. preuß. Major à la suite des Regts der Gardes du Korps, Adjutant des Kriegsminiſters.
4. Maria Franz Leopold Auguſt Petrus Hubertus, geb. 18. Novbr 1852, Kön. preuß. Landrat und Polizeidirektor zu Koblenz und Leutnant der Reſerve des 1. Garde-Dragonerregts Königin von Großbritannien und Irland.
5. Maria Leopold Friedrich Bernward Johannes Hubertus, geb. 29. Mai 1856, Ehrenritter des ſouver. Malteſerordens, Kuratus am Erziehungshauſe Maria-Hilf zu Breslau.
6. Maria Eliſabeth Auguſte Paula Philippine Huberta, geb. 12. Mai 1858.
7. Maria Chriſtine Paula Barbara Ruphina Secunda Huberta, geb. 10. Juli 1860.
8. Maria Alfred Nicolaus Benno Marcus Hubertus, geb. 25. April 1862. [Düſſeldorf.]

Vaterſchweſter.

Chriſtine Maria Josepha, geb. 28. März 1817, StkrD. und K. u. K. PD., verm. 11. Juni 1839 zu Prag mit Erwein Grafen von Schönborn-Buchheim († 12. Januar 1881), Fideikommißherrn auf Lukavic ꝛc. in Böhmen, erbl. Reichsrat ꝛc. (ſ. Goth. Hofkalender, II. Abteilung).

II. Linie. (Evangeliſch.)

(Im Mannesſtamme erloſchen.)

† Friedrich Wilhelm Graf von Brühl (geb. 16. Juni 1791; katholiſch; † 17. Juni 1859, Kön. preuß. Generalleutnant a. D., verm. 19. Juni 1828 mit Hedwig Gräfin Reidhardt von Gneiſenau [geb. 3. Dezember 1805, † 22. Oktober 1890 zu Potsdam]).

Töchter: 1. Caroline Sofie Marie Thereſe Hedwig, geb. 17. Januar 1835 zu Breslau, Ehrenſtiftsdame des Kloſters zum „heiligen Grabe" in der Oſtprignitz, Palaſtdame mit dem Prädikat „Exzellenz" J. Maj. der Kaiſerin und Königin. [Berlin.]
2. Marie Caroline Wilhelmine, geb. 25. Juli 1836 zu Breslau, Ehrenſtiftsdame des Kloſters zum „heiligen Grabe" in der Oſtprignitz. [Potsdam.]
3. Thereſe Friederike Wilhelmine Joſefine Ottilie Marie, geb. 31. Dezember 1837 zu Breslau. [Potsdam.]
4. Sofie Caroline Marie Emilie Hilaria, geb. 13. Januar 1843 zu Berlin, verm. 1. Juni 1865 mit Georg Grafen Finck von Finckenſtein († 10. November 1882), Fideikommißherrn auf Groß-Herzogswalde in Weſtpreußen.

III. Linie. (Lutherisch.)

† Johann George Wilhelm Carl Gebhard Graf von Brühl (geb. 27. April 1818 zu Berlin, † 27. November 1858 [des 9. August 1837 † Grafen Karl Friedrich Moritz Paul, Kön. preuß. Wirkl. GRats, Sohn], Erbherr auf Seifersdorf, Ehrenritter des Johanniterordens, Kön. preuß. Rittmeister im 2. Garde-Landwehr-Kavallerieregt, verm. 19. Februar 1849 mit Ludmilla Gräfin von Renard [geb. 28. August 1830, † 16. Januar 1894 zu Potsdam]; wiederverm. 16. Januar 1860 zu Groß-Strehlitz mit Georg Grafen von Schlieffen, Kön. preuß. Kammerherrn).

Kinder: 1. Maria Johanna Euphemia Albertine, geb. 28. Februar 1850 zu Berlin, verm. 30. Mai 1886 mit Hans von Mangoldt († 22. Dezember 1892 zu Bozen), Grhzgl. sächs. Kammerherrn und Oberstleutnant a. D.

2. Elisabeth Johanna Ludmilla, geb. 8. Dezember 1851 zu Dresden, Kön. bayr. Palastdame und Ehrendame des Theresienordens, verm. 11. September 1869 zu München mit Gustav Grafen von Castell-Castell, Oberhofmeister Sr. Maj. des Königs von Bayern (s. Goth. Hofkalender, II. Abteilung).

3. Carl Andreas Friedrich Wilhelm Moritz Vincenz, geb. 22. Januar 1853 zu Dresden, Erbherr auf Seifersdorf bei Dresden (seit 1746 im Besitz der Familie), Ehrenritter des Johanniterordens, Kön. sächs. Bezirksassessor a. D., Kaiserl. Legationssekretär a. D. und Kön. preuß. Rittmeister der Garde-Landwehrkavallerie, verm. 12. April 1880 zu Görlitz mit

Else, geb. 21. Novbr 1848, Witwe des Carl Friedrich von Steinmetz († 2. August 1877), Kön. preuß. Generalfeldmarschalls, des † Hermann von Krosigk, Kön. preuß. Generalmajors a. D., und der † Elisabeth geb. von Pallandt Tochter. [Seifersdorf.]

Geschwister.

1. † Alexander Nicolaus Georg Albrecht (geb. 28. September 1821 zu Berlin, † 30. März 1892 zu Potsdam), Rechtsritter des Johanniterordens, Kön. preuß. Kammerherr und Schloßhauptmann von Rheinsberg, verm. 30. Mai 1852 mit

Adelheid Wilhelmine Mathilde, geb. 31. Juli 1830, des † Albrecht von Katte auf Roskow, Vieritz, Marckede und Buckow, Ehrenritters des Johanniterordens, Ritterschaftsrats, und der † Charlotte Therese Wilhelmine Luise geb. von Osten a. d. H. Blumberg Tochter. [Potsdam.]

Kinder: 1) Therese Fanny Hedwig Jenny Caroline Albertine, geb. 19. Dezember 1853, verm. 5. November 1879 zu Potsdam mit Otto von Gagern, Kön. preuß. Hauptmann und Kompaniechef im Grenadierregt König Wilhelm I. (2. westpreuß.) Nr. 7.

2) Hans Moritz Friedrich Wilhelm Albert, geb. 28. Januar 1857, Ehrenritter des Johanniterordens, Fürstl. lippischer Kammerherr, Kön. preuß. Oberförster zu Wilhelmsberg bei Naymowo in Westpreußen und Premierleutnant der Garde-Landwehrkavallerie, verm. 2. Oktober 1888 mit

Frida, geb. 31. Juli 1870, des † Ferdinand von Ziegler und Klipp-

hausen, Kön. preuß. Oberst und Kommandeurs des Inf.-Regts Nr. 129, und der † Clara geb. von Hoven Tochter.

2. Auguste Caroline Luise Elisabeth, geb. 19. Oktober 1827 zu Berlin, verm. 21. September 1851 mit Alfred von Rauch, Rechtsritter des Johanniterordens, Kön. preuß. General der Kavallerie und Präses der General-Ordenskommission.
3. Emilie Henriette Mathilde Anna, geb. 15. Juli 1835 zu Berlin, verm. 12. August 1862 mit Alexander Friedrich Carl Reinhold von Pfuel auf Jahnsfelde bei Müncheberg im Kreise Lebus, Rechtsritter des Johanniterordens, Ritterschaftsrat.

Brune von Mons.

[Evangelisch. — Preußen (Provinz Hessen-Nassau). — Preuß. Anerkennung des Grafenstandes durch Allerhöchste Kabinettsordre d. d. Berlin 30. Novbr 1872. — S. Jahrg. 1874, S. 574.]

† Ludwig Jacob Maria Friedrich Graf Brune von Mons (geb. 10. Februar 1809 zu Guines auf Cuba, † 26. Dezember 1892 zu Wiesbaden, Hzgl. nass. Kammerherr und außerordentl. Gesandter und bevollm. Minister im Haag, verm. 23. Novbr 1848 zu Philadelphia mit Marie Leonor Scull [geb. 12. Mai 1819 zu Havana, † 29. Juni 1870 zu Wiesbaden]).

Kinder: 1. Leonor, geb. 2. Februar 1853 zu Wiesbaden, verm. 1. September 1871 daselbst mit Gustav von Hochwächter, Herrn auf Fürstenberg im Kreise Mörs, Rechtsritter des Johanniterordens, Kön. preuß. Kammerherrn, Hauptmann und Landrat a. D.

2. Wilhelm, geb. 12. April 1857 zu Wiesbaden, Ehrenritter des Johanniterordens, Kön. preuß. Premierleutnant der Reserve des Husarenregts König Wilhelm I. (1. rhein.) Nr. 7.

Brunswick von Korompa.

[Katholisch. — Ungarn. — Ungar. Grf. d. d. Wien 7. Oktober 1775 und d. d. Wien 8. November 1796. — S. Handbuch, S. 103.]

Géza Graf Brunswick von Korompa, geb. 15. August 1834 (des 24. Oktober 1849 † Grafen Franz, Herrn der Herrschaften Marton-Vásar und Weißkirchen, Sohn), Herr der Herrschaften Marton-Vásar und Weißkirchen, sowie Mitbesitzer des Gutes St. Tamás in Ungarn, K. u. K. Kämmerer, Magnat von Ungarn, verm. 16. August 1859 zu Prag mit

Josepha Gräfin Deym, Freiin von Střitež, geb. 17. September 1836, StkrD. [Schloß Marton-Vásar bei Budapest.]

Schwester.

Maria, geb. 18. Oktober 1832, Mitbesitzerin des Gutes St. Tamás, Ehrenstiftsdame des K. K. adelig-weltlichen Damenstifts „Maria-Schul" zu Brünn.

Bubna von Litić.

[Katholisch. — Oesterreich (Böhmen). — Böhm. Uradel (Warlich von Bubna); böhm. Herrenstand als „Freiherren Bubna von Litić" mit Wappenbesserung d. d. Wien 8. Novbr 1629; böhm. Grafenstand d. d. Wien 18. Juli 1644. — Besitz: das Fideikommiß Doudleb mit Jeleni (seit vor 1516 Familienbesitz; 1,3 QM.) im Kr. Königgrätz in Böhmen. — Stammtafel im Jahrgang 1892, S. 174. — S. Handbuch, S. 104, und im Taschenbuch der Freiherrlichen Häuser den Artikel Warlich von Bubna.]

I. Linie.

† Ferdinand Graf Bubna von Litić († 26. April 1861 [des 17. April 1809 † Grafen Franz, K. K. Kämmerers, Sohn]), K. K. Gubernialrat und Kreishauptmann zu Brünn, verm. 1824 mit

Amalie Kreimel, geb. 17. Mai 1807 zu Olmütz.

Kinder: 1. † Ottocar (geb. 13. September 1829 zu Olmütz, † 26. Mai 1881), Fideikommißherr, verm. 20. Oktober 1863 zu Brünn mit

Emilie Freiin Forgatsch von Forgatsch, geb. 22. April 1841. [Doudleb und Wien.]

Kinder: 1) Michael Maria Ottocar Emil Ferdinand Valentin, geb. 22. August 1864 zu Doudleb, Fideikommißherr, K. u. K. Leutnant der Reserve des Dragonerregts Nr. 8, verm. 23. Januar 1894 zu Wien mit

Eleonore Gräfin Strassoldo, Freiin von Graffenberg, geb. 26. März 1872.

2) Zdenka Maria Amalie Rudolfine Emilie Michaele Valentine, geb. 14. Dezember 1865 zu Brünn, verm. 23. Januar 1894 zu Wien mit Carl Frhrn von Egger, K. u. K. Oberleutnant im Ulanenregt Fürst zu Schwarzenberg Nr. 2.

3) Hermann Maria Ottocar Michael Emil Ferdinand, geb. 6. Mai 1869 zu Brünn, K. u. K. Leutnant der Reserve des Dragonerregts Graf Montecuccoli Nr. 8.

2. Camilla, geb. 4. März 1840 zu Brünn, verm. 27. Juni 1868 mit Wilhelm Franz Peinlich Edlem von Immenburg († 21. Dezember 1870), K. K. Oberst und Kommandanten des Inf.-Regts Kronprinz Friedrich Wilhelm von Preußen Nr. 20.

II. Linie.

† Anton Graf Bubna von Litić († 1809, K. K. Kämmerer und Hauptmann, verm. mit Antonia Freiin Schlutitzky von Schlutitz [† 23. Februar 1846]).

Söhne: 1. † Carl Anton (geb. 30. April 1805, † 22. Oktbr 1875, K. K. Kämmerer und Major a. D., verm. I) 9. Oktbr 1839 mit Leontine Freiin von Bernáttfy [geb. 1813, † 24. Januar 1842]; II) 4. März 1850 mit Caroline von Gaal [geb. 30. Oktober 1825, † 24. August 1858]).

Kinder: a) 1r Ehe: 1) Maria Thekla Caroline Rosa von Lima Franziska, geb. 24. Juli 1840 zu Német-Lad, verm. 18. März 1861

zu Fünfkirchen in Ungarn mit Ludwig Frhrn von Flotow († 4. Februar 1876), K. K. Kämmerer und Oberst a. D.

— b) 2r Ehe: 2) Franz Carl August, geb. 11. November 1850 zu Graz. [Wien.]

3) Amélie Marie Luise, geb. 12. Mai 1856 zu Fünfkirchen, Oberin des Klosters Notre Dame de Sion in Triest.

2. † Vincenz (geb. 19. Oktbr 1806, † 3. Januar 1888 zu Kiritein, Herr der Herrschaft Obrowitz, K. K. Kämmerer und Major a. D., verm. 30. August 1841 mit Rosa Gräfin von Bubna und Litić [geb. 2. Oktober 1816, † 31. Dezember 1862], Herrin der Herrschaften Horatitz und Schieschelitz im Kreise Saatz in Böhmen, StkrD.).

Kinder: 1) Franz, geb. 25. Februar 1844, K. K. Oberleutnant a. D., verm. mit Laura Schubert (geschieden 1886).

Kinder: (1) Egon, geb. 1874.

(2) Franz, geb. 1876.

(3) Marie, geb. 1877.

2) Carl, geb. 29. Februar 1848, Herr der Herrschaft Obrowitz bei Brünn in Mähren, K. u. K. Kämmerer. [Wien.]

3) Eleonore, geb. 3. Januar 1850, verm. 29. April 1871 zu Wien mit Leopold Grafen Strassoldo, Frhrn auf Graffenberg († 22. Oktober 1882). [Wien.]

4) Josef, geb. 5. Mai 1851.

Büdingen.

[Reformiert. — Großherzogtum Hessen. — Grf. im Grhzgt. Hessen unter dem Namen „Büdingen" d. d. San Remo 19. Februar 1888; preuß. Genehmigung d. d. Berlin 29. Febr 1888. — Geschichtl. Notiz im Jahrg. 1890, S. 173.]

Melanie Gräfin von Büdingen, geb. Horrocks, geb. 17. Oktbr 1845, verm. 14. April 1868 mit dem Grafen Ferdinand zu Isenburg-Philippseich (geb. 14. Januar 1832, † 14. November 1893 zu Wächtersbach), Kön. preuß. Generalmajor a. D. (s. Goth. Hofkalender, II. Abteilung). [Baden-Baden.]

Kinder (Grafen und Gräfinnen von Büdingen): 1. Carl August Ferdinand Constantin Georg John, geb. 15. Januar 1869, Leutnant im Grhzgl. hessischen Inf.-(Leibgarde-)Regt Nr. 115, verm. 14. April 1894 zu Darmstadt mit

Magda Auguste Elisabeth Emma, geb. 10. Oktober 1874 zu Darmstadt, des Carl Locher, Grhzgl. hess. Hauptmanns à la suite, und der Anna geb. Merck Tochter.

2. Frieda Malwina Amelie Helene Clementine, geb. 10. Oktbr 1870.

3. Friedrich Alexander Ferdinand Richard Eduard Albert, geb. 29. März 1872 zu Berlin, Kön. preuß. Leutnant im Königin Augusta Garde-Grenadierregt Nr. 4.

4. Maximilian Arthur Gustav, geb. 9. April 1876.

5. Malwina Ernestine Elise Anna Lilla, geb. 29. April 1880.

Bukuwky von Bukuwka.

[Katholisch. — Oesterreich (Mähren). — Böhmischer Uradel; böhm. Frhr. d. d. Wien 19. Februar 1719; erbländ.-oesterr. Grf. d. d. Wien 7. August 1800. — S. Jahrg. 1878, S. 149, und Handbuch, S. 105; Stammtafel im Jahrg. 1877, S. 153.]

† Michael Sigmund Graf Bukuwky von Bukuwka (geb. 15. September 1808, † 24. April 1882, K. K. Kämmerer, verm. 27. November 1841 mit Caroline Freiin von Beeß und Chroſtin [geb. 20. Juli 1819, † 20. April 1893 zu Wien], StkrD.).

Kinder: 1. Melanie, geb. 15. November 1842, verm. 6. März 1887 zu Brünn mit Carl Frhrn von Offermann.

2. Jaromir Sigmund, geb. 15. Mai 1845, Ehrenritter des souver. Malteserordens, K. u. K. Kämmerer und Rittmeister der Reserve, verm. I) 20. April 1872 zu Graz mit Natalie Freiin von Bianchi a. d. H. der Duci di Casalanza (geb. 7. Dezember 1850, † 25. März 1879); II) 16. August 1887 zu Wisowitz in Mähren mit
Maria Freiin von Stillfried und Ratěnic, geb. 15. Januar 1845, StkrD.

Kinder: a) 1r Ehe: 1) Michael Sigmund, geb. 5. Februar 1875. — b) 2r Ehe: 2) Carola Maria Josepha, geb. 3. Juni 1889.

3. Michaela, geb. 20. März 1851, verm. 14. Oktober 1876 zu Dobromělić mit Arthur Grafen Des Fours-Walderode zu Mont und Athienville, Fideikommißherrn auf Bodenstadt ꝛc. (geschieden 1886). [Graz.]

4. Carolina, geb. 3. Juli 1852, Stiftsdame des Hzgl. savoyischen Damenstifts zu Wien.

5. Michael Sigmund, geb. 29. Dezember 1853, verm. im April 1888 mit
Adelheid verwitweter von Angelini, geb. Freiin von Risenfels, geb. 17. März 1854. [Graz.]

Schwester.

Leopoldine, geb. 15. November 1809, verm. 6. Mai 1832 mit Rudolf Frhrn Forgatsch von Forgatsch († 25. Mai 1863), K. K. Kämmerer, jubil. Statthaltereirat.

Bulgarini.

[Katholisch. — Oesterreich und Italien (Toscana). — Graf mit dem Palatinat 24. Dezember 1494 (vom Kaiser Maximilian I.); Conte d'Elci 10. September 1662; oesterr. Bestätigung des alten Adels und des Grafenstandes 13. November 1816. — S. Jahrgang 1865, S. 150; Beschreibung des Wappens im Jahrgang 1866, S. 151.]

† Peter Anton Baldassar Graf von Bulgarini, Conte d'Elci (geb. 29. Novbr 1801, † 16. Oktober 1884 [des 12. Juli 1821 † Grafen Franz Xaver Sohn], K. K. Oberleutnant a. D., verm. 1. Juli 1829 mit Marie Luise van Brezani [geb. 25. Juni 1810, † 1. August 1855]).

Kinder: 1. Alfred Franz Xaver, geb. 3. Mai 1830, Patrizier von

Siena bei Nove bei Grandi, Ehrenritter des souver. Malteserordens, K. u. K. Kämmerer und Major a. D., verm. 15. Oktober 1862 mit Paula Gräfin Chorinsky, Freiin von Ledske, geb. 29. November 1839, StkrD.

Kinder: 1) Oscar Carl Maria, geb. 31. Oktober 1866.
2) Maria Ludovica Sosthena, geb. 28. November 1867.
3) Thereſe Maria Immaculata, geb. 12. Dezember 1868.
4) Sofie Maria Petra, geb. 2. Februar 1870.
5) Egon Peter Maria, geb. 22. Dezember 1872.
6) Anna Maria Petra, geb. 21. Januar 1874.
7) Mathilde Maria Paula, geb. 13. März 1875.

2. † Sophie Caſſandra (geb. 21. Juli 1837, † 27. April 1894 zu Wien, StkrD., verm. 14. Januar 1857 mit Felix Grafen Deym, Frhrn von Stříteż [† 28. Februar 1892 zu Nemiſchl], K. K. Kämmerer und Major a. D.).
3. Alceo Claudio, geb. 24. Dezember 1838, Herr der Güter Guiſtrigona und Montingegnoli in Toscana und Torniella in der Provinz Siena, K. u. K. Kämmerer, verm. 18. November 1861 zu Wien mit Thereſia Gräfin zu Hardegg auf Glatz und im Machlande, geb. 14. April 1840, StkrD. [Siena in Toscana.]

Kinder: 1) Franziska, geb. 27. Auguſt 1862.
2) Ferdinand Salvator, geb. 27. Februar 1865, Kön. italien. Oberleutnant der Kavallerie.
3) Ludovica Caroline, geb. 21. April 1867, verm. 22. Juli 1888 mit Luigi Grafen Borgheſi, Patrizier von Siena in Toscana.
4) Alceo Maria, geb. 10. Februar 1873, Kön. italien. Leutnant der Kavallerie.
5) Maria Thereſia, geb. 15. Oktober 1877.
6) Erneſtine Maria, geb. 27. Dezember 1882.

4. Helene, geb. 28. Dezember 1841, verm. 4. Juni 1864 zu Wien mit Franz de Paula Frhrn Czeike von Badenfeld († 18. März 1890), Herrn der Herrſchaft Roßwald in Oeſterr.-Schleſien, K. K. Rittmeiſter a. D.
5. Laura, geb. 20. Februar 1844, verm. 30. Januar 1869 zu Chotovin mit Eugen Grafen Wratislaw von Mitrowitz und Schönfeld, Herrn der Herrſchaft Kalladey in Böhmen.
6. Marietta, geb. 8. Dezember 1848, verm. 12. Februar 1868 zu Linz mit Johann Frhrn Nadherny von Borutin († 20. März 1891 zu Wien), K. K. Korvettenkapitän a. D.
7. Giulietta, geb. 16. Februar 1850, verm. 26. Januar 1869 zu Chotovin mit Bohuslaw Grafen von Berchtold, Frhrn von und zu Ungarſchitz († 7. Mai 1884), Herrn der Herrſchaft Neznašov im Kreiſe Prachin in Böhmen.

Bullion.

[Katholiſch. — Bayern. — Eingetragen in die Kön. bayr. Adelsmatrikel bei der Grafenklaſſe 25. April 1880 (auf Grund glaubwürdiger Urkunden). — Beſchreibung des Wappens im Jahrgang 1887, S. 164.]

† Guy Heinrich Maximilian Graf von Bullion (geb. 21. Juli 1826

zu Weingarten-Altdorf, † 14. Dezember 1886 zu Kempten), verm. 4. September 1851 mit
Maria Karolina de Pay, geb. 11. Juli 1829 zu Riedlingen.
Kinder: 1. Guy Heinrich Albert Joseph Arthur, geb. 19. Juli 1852 zu Zwiefalten im Königreich Württemberg, Kön. bayr. Hauptmann im 2. Feldartillerieregt, verm. 27. September 1882 mit
Maria Thereſia Hubertina, geb. 21. April 1857, des Konrad Startz, Kommerzienrats zu Aachen, und der Pauline geb. Nelleßen Tochter. [Nürnberg.]
Kinder: 1) Irma Pauline Karoline, geb. 16. Auguſt 1885 zu Aachen.
2) Konrad Carl Gottfried Guy Arthur, geb. 1. September 1887 zu München.
3) † Albertine Delphine Hildegard Maria (geb. 23. Juni 1890 zu Würzburg, † 10. Oktober 1893 daſelbſt).
4) Maria Wilhelmine Johanne Gertraud, geb. 11. Septbr 1891 zu Würzburg.
5) Julie Karoline Hedwig, geb. 14. Oktober 1892 zu Würzburg.
6) Konrad Arthur Joſeph Maria Gottlieb, geb. 17. Oktober 1893 zu Würzburg.
2. Karl Johann Julius, geb. 18. Auguſt 1853 zu Zwiefalten, Kön. bayr. Hauptmann im 2. Fußartillerieregt.
3. Agnes Karoline Marie, geb. 16. Oktober 1854 zu Kempten, verm. 11. Juni 1878 mit Caſimir Frhrn von Gravenreuth zu Guttenthau († 24. Oktober 1881), Kön. bayr. Premierleutnant a. D.
4. Heinrich Claudius Edmund, geb. 16. März 1857 zu Kempten, Kön. bayr. Premierleutnant im 12. Inf.-Regt.
5. Kuno Claudius Albert, geb. 20. April 1870 zu Kempten, Leutnant im Grenadierregt Königin Olga (1. württemb.) Nr. 119.

Bülow.

[Lutheriſch. — Mecklenburgiſcher Uradel. — S. Handbuch, S. 105; vgl. auch den Artikel „Bülow" im Taſchenbuch der Freiherrlichen Häuſer.]

A. Gräfliches Haus: Bülow von Dennewitz (a. d. H. Plieſchkow).

[Preußen (Provinz Oſtpreußen). — Reichsfrhr. d. d. Wien 16. Dezember 1705; preuß. Grf. mit dem Prädikat „von Dennewitz" d. d. Paris 3. Juni 1814. — Beſitz: das Fideikommißmajorat Grünhoff (0,25 QM.) im Kr. Fiſchhauſen, Reg.-Bez. Königsberg in Pr., verliehen durch kön. preuß. Dotation d. d. 1. Juni 1815.]

† Friedrich Albert Graf Bülow von Dennewitz (geb. 7. Dezember 1811, † 12. Mai 1887 [des 25. Januar 1816, † Grafen Friedrich-Wilhelm, Kön. preuß. Generals d. Inf., Sohn], Majoratsherr, Kön. preuß. Premierleutnant a. D., verm. 18. Juni 1841 mit Maria-Hedwig [geb. 31. Oktober 1820 zu Königsberg i. Pr., † 14. Dezember 1872 zu Schwabing], des † Ludwig von Auer, Kön. preuß. Generalmajors, Tochter).

Kinder: 1. Friedrich Wilhelm Ludwig Curd, geb. 4. Oktbr 1843, Majoratsherr, Kön. preuß. Hauptmann a. D., verm. 21. Septbr 1874 zu Terpen mit

Toni, geb. 25. Oktober 1854 zu Terpen, des † Friedrich von Reichel auf Terpen, Kreisdeputierten, und der Toni geb. von Schlemmer Tochter. [Grünhoff.]

Kinder: 1) Toni Hedwig, geb. 5. Februar 1878 zu Grünhoff.
2) Friederike Margot, geb. 5. Juli 1880 zu Grünhoff.
3) Agnes Irmgard, geb. 30. Oktober 1884 zu Grünhoff.
4) Friedrich Wilhelm Dietrich, geb. 30. Januar 1886 zu Grünhoff.

2. Friederike Pauline Hedwig Gertrud, geb. 22. September 1844. [Dresden.]
3. Wilhelm Albert Helmhardt Carl, geb. 22. Oktober 1846, Kön. preuß. Premierleutnant a. D., Ober-Kontrolleur, verm. 18. Oktober 1882 mit

Josefine Elisabeth, des † Carl Friedrich Fleischer, Buchhändlers zu Leipzig, und der Antonie geb. Schaumburg aus Wien Tochter. [Crefeld.]

Söhne: 1) Carl Gottfried, geb. 17. März 1885 zu Halle a. d. S.
2) Werner Wolfgang, geb. 21. August 1886 zu Halle a. d. S.

4. Friedrich Wilhelm Albert Arthur, geb. 23. September 1849. [Blasewitz bei Dresden.]
5. Friederike Pauline Hedwig Katharina, geb. 8. November 1851. [München.]
6. Friedrich Wilhelm, geb. 16. Mai 1856. [München.]

Schwester.

Luise Pauline, geb. 25. Oktober 1813, verm. 1849 mit Eduard Carl von Bülow-Oetlishausen († 16. September 1853), Hzgl. anhaltdess.-köth. Kammerherrn. [Schierstein bei Wiesbaden.]

B. Mittleres Gräfliches Haus
(a. d. H. Potremse).

[Graf (im Königreich Westfalen) 9. Januar 1810; preuß. Grf. d. d. Berlin 17. Januar 1816.]

† Hans Adolf Carl Graf von Bülow (geb. 10. Februar 1807, † 12. Februar 1869 [des 11. August 1825 † Grafen Friedrich Ludwig Victor Hans, Kön. preuß. Geh. Staatsministers und Oberpräsidenten, Sohn], Kön. preuß. Geh. Rat und Grhzgl. mecklenburg-schwerin. Staatsminister a. D., verm. 1830 mit Luise [geb. 1809, † 24. Oktbr 1858], des † Ernst Gottfried Georg von Bülow auf Cummerow Tochter).

Kinder: 1. Elisabeth Luise Adelheid, geb. 10. September 1831, verm. 28. Juni 1854 mit Rudolf Grafen von Bassewitz auf Burg-Schlitz ꝛc. († 15. Dezember 1877).
2. † Hans Georg Gottfried (geb. 29. August 1839, † 19. Dezember 1887, verm. im Juni 1873 zu Budapest mit

Betty Luise Caroline Dietrich, geb. im Mai 1854 zu Wien.

Tochter: Marie Adelheid Elise, geb. 13. April 1874 zu Graz in Steiermark.

Bruder.

† Hans Werner Julius (geb. 26. Februar 1810, † 21. Mai 1866), Herr auf Nimmersatt, Ehrenritter des Johanniterordens, Kön. preuß. Rittmeister a. D. und Landrat des Kreises Bolkenhayn, verm. 19. August 1840 mit

Molly Christiane, geb. 20. August 1813, des † Bernhard von Hoffmann auf Ober-Röversdorf in Schlesien, Kreisdeputierten des Kreises Schönau, und der † Caroline geb. von Hoffmann a. d. H. Tscheschendorf in Schlesien Tochter. [Ober-Röversdorf.]

Sohn: Carl Julius Hans, geb. 22. August 1844.

C. Gräfliches Haus Kühren*

(a. d. H. Gudow, Linie Wehningen).

[Preußen (Provinz Schleswig-Holstein) und Mecklenburg-Schwerin. — Preuß. Grf. d. d. Kiel 16. September 1881 (für Detlev Ludwig Friedrich von Bülow, Grhzgl. mecklenb.-schwerin. Oberkammerherrn ꝛc. († 26. Februar 1882). Der Grafenstand vererbt mit dem im Kreise Plön in Holstein gelegenen Fideikommißgute Kühren nebst Wilhelminenhof (1681,87 Hekt.) auf den zweiten Sohn des Erhobenen, den Kammerherrn Joachim Werner von Bülow (s. unten), und später auf den jedesmaligen Erstgebornen, sofern derselbe in den alleinigen Besitz des gedachten Fideikommisses gelangt. — S. Jahrg. 1885, S. 163.]

Joachim Werner Graf von Bülow, geb. 15. April 1840 zu Schwerin (des 26. Februar 1882 † Grafen Detlev, Grhzgl. mecklenb.-schwerin. Oberkammerherrn und Oberjägermeisters a. D., Sohn), Fideikommißherr auf Kühren, Grhzgl. mecklenburg-schwerin. Schloßhauptmann und Kammerherr, verm. 30. August 1867 mit

Charlotte, geb. 14. Juni 1845 zu Eismar, des † Heinrich von Döring auf Setzin in Mecklenburg-Schwerin, Kön. dän. Kammerherrn, und der † Sofie geb. Gräfin von Brockdorff a. d. H. Kletkamp Tochter.

Kinder: 1. Helene Julie Sofie Charlotte Wernerine von Bülow, geb. 12. Oktober 1870 zu Kühren, verm. 12. Oktober 1892 daselbst mit Werner von der Schulenburg, Erbherrn auf Priemern, Bretsch und Drüsedau, Kön. preuß. Reg.-Referendar a. D. und Premierleutnant d. Res. des Husarenregts König Wilhelm I. (1. rhein.) Nr. 7.

2. Detlev-Heinrich von Bülow, geb. 12. Januar 1875 zu Kühren.

3. Friedrich-Franz von Bülow, geb. 24. Januar 1881 zu Kühren.

Bruder.

Alexander Friedrich Franz Wilhelm von Bülow, geb. 9. Mai 1835 zu Schwerin, Ehrenritter des Johanniterordens, Kön. preuß. Oberstleutnant a. D., verm. 2. Juni 1862 mit

Emma, geb. 25. Februar 1846, des Ferdinand Kuckein, Kön. preuß. Kommerzienrats zu Braunsberg, Tochter. [Konstanz.]

Bünau.

[Lutherisch. — Königreich Sachsen und Preußen. — Obersächsischer Uradel; Reichsgrf. d. d. Frankfurt a. M. 24. März 1742; kursächs. Anerkennung 12. Juli 1742 (s. Jahrg. 1867, S. 155). — S. Handbuch, S. 107.]

† Rudolf Graf von Bünau (geb. 1. Februar 1804, † 8. Dezember 1866 [des 29. September 1827 † Grafen Günther, Kön. sächs. Forstrats, Sohn]), Herr auf Halbendorf und Birkowitz, Kreisdeputierter des Kreises Oppeln, verm. 23. April 1849 zu Reinhardsgrimma mit

Helene, geb. 9. April 1819, des † Friedrich Ernst von Brandenstein a. d. H. Wüstenstein, Kön. sächs. Oberstleutnants a. D., Tochter. [Dresden.]

Kinder: 1. Emilie Friederike, geb. 12. März 1850 zu Falkenhain bei Dresden, verm. 24. Juni 1869 zu Dresden mit Peter Wilhelm von Eynern auf Halbendorf, Birkowitz und Schlawitz im Kreise Oppeln, Ehrenritter des Johanniterordens. [Halbendorf.]

2. Isidore Helene, geb. 13. Juni 1851 zu Falkenhain bei Dresden, verm. 12. Januar 1878 zu Dresden mit Thaddäus von Unruh, Kön. preuß. Generalmajor z. Disp. [Dresden.]

3. Rudolf, geb. 30. Septbr 1852 zu Halbendorf in Preuß.-Schlesien, Kön. preuß. Major und Bataillonskommandeur im Kaiser Franz Garde-Grenadierregt Nr. 2, verm. 17. März 1890 zu Berlin mit

Margarethe geschiedener Freifrau Treusch von Buttlar-Brandenfels, geb. Freiin von Meerheimb, geb. 28. Juli 1859.

4. Margarethe Ernestine, geb. 23. Oktober 1853 zu Halbendorf, Hofdame J. K. Hoh. der Landgräfin Anna von Hessen, geb. Prinzessin von Preußen. [Frankfurt a. M.]

5. Helene Marie, geb. 19. September 1856 zu Chroszinna in Preuß.-Schlesien, verm. 17. Juni 1883 zu Dresden mit Hermann Frhrn von Kap-herr-Lockwitz, Majoratsherrn auf Lockwitz, Ehrenritter des Johanniterordens, Kön. preuß. Rittmeister der Reserve des Königs-Ulanenregts (1. hannov.) Nr. 13. [Lockwitz bei Dresden.]

6. Paula Agathe, geb. 3. Mai 1858 zu Chroszinna in Preuß.-Schlesien, verm. 4. Mai 1882 zu Dresden mit Rudolf von Bünau auf Bischheim im Königreich Sachsen, Ehrenritter des Johanniterordens, Kön. sächs. Kammerherrn und Ritmeister z. Disp. [Bischheim.]

Buol-Schauenstein.

(Im Mannesstamme erloschen.)

[Katholisch. — Oesterreich. — Reichsfrhr. mit „zu Riedtberg und Straßberg" d. d. Wien 27. Februar 1696; Reichsgrf. mit Namen- und Wappenvereinigung „Buol-Schauenstein" d. d. Wien 18. Januar 1805 (s. Jahrg. 1866, S. 155). — S. Jahrgang 1859, S. 147; vgl. auch den Artikel „Buol von Wischenau" im Taschenbuch der Freiherrlichen Häuser.]

† Carl Ferdinand Graf von Buol-Schauenstein, Freiherr zu Riedtberg und Straßberg (geb. 17. Mai 1797, † 28. Oktober 1865 [des

12. Februar 1834 † Grafen Johann Rudolf, K. K. Kämmerers, Wirkl. GRats, Staatsministers ꝛc., Sohn], K. K. Kämmerer, GRat und Staatsminister a. D., verm. mit Caroline Prinzessin zu Isenburg-Birstein [geb. 25. November 1809, † 2. Januar 1861], StkrD. und K. u. K. PD., Ehrendame des Kön. bayr. Theresienordens).

Töchter: 1. Josefine Caroline Alexandrine Marie, geb. 10. Oktober 1835, Besitzerin der Villa Giulia am Comersee, StkrD. und K. u. K. PD., verm. 1. September 1858 zu Maria-Enzersdorf bei Wien mit Gustav Grafen Blome, K. u. K. Kämmerer und GRat.

2. Alexandrine Victoria Gabriele, geb. 21. Februar 1837, StkrD. und K. u. K. PD., verm. 6. Oktbr 1862 zu Maria-Enzersdorf mit Coloman Grafen Hunyady von Kéthely, K. u. K. Kämmerer, GRat, General der Kavallerie und Oberzeremonienmeister.

Buonaccorsi di Pistoia.

[Katholisch. — Italien, Bayern und Oesterreich. — Anerkennung des Grafenstandes d. d. Florenz 14. November 1859, kön. bayr. Anerkennung 17. August (immatrikuliert 25. September) 1867. — S. Jahrg. 1876, S. 155.]

† Johann Georg Carl Blasius Graf Buonaccorsi di Pistoia (geb. 5. Februar 1796 zu Freising, † 2. August 1864, Herr auf Ligöd in Oberbayern, Kön. bayr. Forstbeamter a. D., verm. mit Franziska Gstirner [geb. 29. März 1805 zu Matrey in Tirol, † 2. August 1863]).

Kinder: 1. Marie Emilie, geb. 3. Dezember 1828, verm. 14. August 1861 mit Josef Rohrmoser, K. K. Gymnasialprofessor a. D.

2. Aurelie, geb. 7. Februar 1840.

3. Adolf Bonacorso, geb. 19. November 1846, K. K. Oberleutnant a. D., verm. 1. November 1874 mit

Paula Maria Theresia Barbara Augusta, geb. 28. Februar 1850 zu Nachod, des † Anton Willum, K. K. Hauptmanns bei Großfürst Constantin von Rußland Inf.-Regt Nr. 18, und der Anna geb. von Ottenfeld Tochter. [Wien.]

Kinder: 1) Marianna Franziska Albina, geb. 4. Juli 1875.
2) Georg Carl Alfred, geb. 13. Oktober 1876.
3) Aurelia Anna Albina, geb. 17. Oktober 1879 zu Wien.

Buquoy

(a. d. H. der Herren von Longueval).

[Katholisch. — Oesterreich (Böhmen). — „Baron de Vaux". — Spanischer „Graf de Buquoi" d. d. Badajoc 20. Juni 1580; Verleihung des Prädikats „Hoch- und Wohlgeboren" d. d. Linz 3. Oktober 1614; böhm. Inkolat Montag nach St. Martin 1627; erbländ.-oesterr. Grf. 5. Oktober 1703, 17. April 1733 und 22. März 1766; erbl. Mitglied des Herrenhauses des oesterr. Reichsrats . . . — Besitz: die Fideikommißherrschaften Gratzen mit Pernlesdorf und Sitzkries (10,27 QM.) und Rosenberg mit Cartles (3,78 QM.), beide im Kr. Budweis in Böhmen. —

Stammtafel im Jahrg. 1877, S. 160; Beſitzſtand im Jahrg. 1859, S. 151. — S. Handbuch, S. 111 u. 1109.]

† Georg Johann Heinrich de Longueval, Graf von Buquoy, Baron von Vaux (geb. 2. Auguſt 1814, † 2. September 1882 [des 19. April 1851 † Grafen Georg, K. K. Kämmerers, Sohn]), erbl. Mitglied des Herrenhauſes des oeſterr. Reichsrats, K. K. Kämmerer, verm. 30. Mai 1847 zu Prag mit

Sofie Prinzeſſin von Öttingen-Wallerſtein, geb. 6. Januar 1829, StkrD. und K. u. K. PD., auch Ehrendame des Kön. bayr. Thereſienordens. [Wien.]

Kinder: 1. Carl Bonaventura Georg Friedrich, geb. 24. September 1854, Fideikommißherr, ſowie Herr der Herrſchaft Preßnitz mit Sorgenthal ($1_{,91}$ QM.) im Kreiſe Saaz in Böhmen, erbl. Mitglied des Herrenhauſes des oeſterr. Reichsrats, K. u. K. Kämmerer und Oberleutnant d. Reſ. des Dragonerregts Prinz Eugen von Savoyen Nr. 13, verm. 1. Mai 1878 zu Prag mit

Philippine Gräfin Czernin von und zu Chudenitz, geb. 29. Novbr 1858, K. u. K. PD. [Prag und Gratzen.]

Tochter: Sofie Thereſe Marie Philippine Aloyſia, geb. 28. April 1879 zu Gratzen.

2. Ferdinand Maria Heinrich, geb. 15. September 1856, Herr der Herrſchaft Hauenſtein mit Kupferberg ($0_{,94}$ QM.) im Kr. Elbogen in Böhmen, Ehrenritter des ſouver. Malteſerordens, K. u. K. Kämmerer, verm. 30. September 1882 zu Baden bei Wien mit

Henriette Gräfin Cappy, geb. 19. Januar 1857, StkrD.

Kinder: 1) Carl Georg Heinrich Maria Ferdinand Joſef, geb. 9. März 1885 zu Wien.

2) Thereſe Sofie Julie Henriette Marie, geb. 4. Juni 1888 zu Roſenberg.

3) Heinrich Albert Joſef Maria, geb. 6. Septbr 1892 zu Hauenſtein.

3. Gabriele, geb. 11. Novbr 1859, StkrD., verm. 15. Juni 1881 zu Wien mit Joſef Grafen von Thun und Hohenſtein, K. u. K. Kämmerer und Statthaltereirat zu Teplitz in Böhmen.

Schweſtern.

1. Maria Caroline, geb. 18. Mai 1811, StkrD., verm. 18. Oktober 1829 mit Friedrich Grafen Deym, Frhrn von Stříteż († 23. Januar 1853), K. K. Kämmerer und Rittmeiſter a. D.

2. † Iſabella (geb. 18. Auguſt 1812, † .... 1893 zu ...., Herrin der Herrſchaft Rothenhaus im Kr. Saaz in Böhmen, StkrD., verm. 26. Auguſt 1839 mit Johann Nepomuk Grafen von Trauttmansdorff-Weinsberg [† 6. Juli 1846], K. K. Kämmerer [ſ. Goth. Hofkalender, II. Abteilung]).

von dem Busſche-Ippenburg genannt von Keſſell*.

[Evangeliſch. — Preußen (die Provinzen Hannover und Weſtfalen). — Weſtfäliſcher Uradel; kön. preuß. Erlaubnis zur Vereinigung des Namens und Wappens mit denen der † Keſſell d. d. Berlin 3. Mai 1825; preuß. Grf. nach dem Rechte der Erſtgeburt aus je adeliger Ehe d. d. Berlin 15. Oktober 1840; der Grafentitel iſt zugleich an den Beſitz der zwei Fideikommiſſe Ippenburg mit Wimmer in der Provinz

Hannover und Neuenhof in der Provinz Weſtfalen geknüpft. — S. Handbuch, S. 113; vgl. auch den Artikel „von dem Busſche“ im Taſchenbuch der Freiherrlichen Häuſer.]

† Friedrich Wilhelm Julius Ernſt Clamor Graf von dem Busſche-Ippenburg genannt von Keſſell (geb. 30. Januar 1805, † 17. Januar 1861, Fideikommißherr, ſowie Herr auf Hackhauſen bei Düſſeldorf, Kön. preuß. Kammerherr und Landrat a. D., verm. 8. März 1828 mit Thora Gräfin von Bernſtorff [geb. 18. März 1809, † 16. Juni 1873 zu Karlsbad]).

Kinder: 1. Friedrich Wilhelm Georg Chriſtian Clamor Graf von dem Busſche-Ippenburg genannt von Keſſell, geb. 23. Februar 1830 Fideikommißherr, Kommendator des Johanniterordens der Provinz Hannover, Mitglied des preuß. Herrenhauſes auf Lebenszeit und Schloßhauptmann von Osnabrück, verm. 16. September 1855 mit Elſe von Arnim a. d. H. Suckow, geb. 17. März 1834. [Ippenburg bei Wittlage in der Provinz Hannover.]

Kinder: 1) Freiin Eliſabeth, geb. 27. Mai 1856 zu Linſchoten, verm. 20. Februar 1879 zu Ippenburg mit Heinrich Balthaſar von Loeſch auf Kammerswaldau im Kreiſe Schönau in Schleſien, Landesälteſtem, Kön. preuß. Rittmeiſter der Reſ. des Küraſſierregts Herzog Friedrich Eugen von Württemberg (weſtpreuß.) Nr. 5.

2) Freiin Marie, geb. 14. Dezember 1857 zu Linſchoten, verm. 27. Juli 1876 zu Ippenburg mit Johann Georg von Buch auf Stolpe a. d. Oder, Rechtsritter des Johanniterordens, Kön. preuß. Kammerherrn und Schloßhauptmann von Schwedt, Premierleutnant a. D. [Stolpe a. O.]

3) Freiin Martha, geb. 9. Oktober 1859 zu Linſchoten, verm. 27. Mai 1886 zu Ippenburg mit Wilhelm Frhrn Riedeſel zu Eiſenbach, Ehrenritter des Johanniterordens, Kön. preuß. Kammerherrn und Landesdirektor der Provinz Heſſen-Naſſau.

4) Frhr Clamor Heinrich Julius Franz Alhard Georg, geb. 14. Dezember 1861 zu Berlin, Kön. preuß. Regierungsaſſeſſor und Leutnant der Reſerve des Küraſſierregts von Drieſen (weſtfäl.) Nr. 4.

5) Freiin Anna, geb. 16. Auguſt 1863 zu Bomte.

6) Freiin Julia, geb. 22. Juli 1867 zu Ippenburg, verm. 30. Mai 1888 zu Ippenburg mit Dr. jur. Erhard Grafen von Wedel, Herrn der Herrlichkeit Gödens in Oſtfriesland, Kön. preuß. Leutnant der Reſerve des Küraſſierregts von Drieſen (weſtfäl.) Nr. 4.

7) Frhr Hermann, geb. 15. Auguſt 1869 zu Ippenburg, Kön. preuß. Leutnant im Königs-Ulanenregt (1. hannov.) Nr. 13.

8) Freiin Frieda, geb. 21. März 1871 zu Ippenburg, verm. 3. Juli 1890 mit Werner Grafen von der Schulenburg, Kön. preuß. Rittmeiſter der Reſerve des Königs-Ulanenregts (1. hannov.) Nr. 13.

9) Frhr Alhard Alexander Heinrich, geb. 31. Jan. 1873 zu Ippenburg, Kön. preuß. Leutnant im 1. brandenb. Dragonerregt Nr. 2.

10) Frhr Paul Albrecht, geb. 7. März 1875 zu Ippenburg, Kön. preuß. P.-Fähnrich im Königs-Ulanenregt (1. hannov.) Nr. 13.

2. † Frhr Alhard Georg Ernſt Clamor (geb. 17. November 1835, † 2. Februar 1881), Ehrenritter des Johanniterordens, Kön. preuß. Oberſtleutnant à la suite des Regts der Gardes du Korps und

Kommandant von Swinemünde, verm. 22. November 1860 zu Düſſeldorf mit

Anna, geb. 17. Juli 1836, des Richard von Meyerinck, Kön. preuß. Generalmajors z. Disp., und der Agnes geb. Freiin Kinsky und Tettau Tochter.

Kinder: 1) Carl Georg Julius Richard Friedrich Clamor Freiherr von dem Busſche-Münch [laut Diplom d. d. Berlin 26. Januar 1887], geb. 14. September 1861 zu Düſſeldorf, Fideikommißherr auf Benkhauſen, Lübbecker Höfe, Werburg und Oſen [durch Fideikommißſtiftung vom 3. Oktober 1885 und als Univerſalerbe der Clementine Freifrau von dem Busſche-Münch, geb. Freiin von Sierſtorpff], Kön. preuß. Leutnant der Reſerve des 1. Garderegts zu Fuß.

2) Hans, geb. 20. Juli 1863 zu Düſſeldorf, Kön. preuß. Leutnant a. D.

3) Clamor, geb. 23. Oktober 1865 zu Düſſeldorf, Kön. preuß. Leutnant a. D.

4) Friedrich Wilhelm, geb. 1. Januar 1867 zu Lüneburg.

5) Elſe, geb. 8. Oktober 1868 zu Lüneburg.

3. Freiin Adelheid Georgine, geb. 7. Dezbr 1837, verm. 4. Auguſt 1863 zu Kannſtatt mit Joachim Grafen von Bernſtorff, Erbherrn auf Gartow.

4. Freiin Eliſe, geb. 9. Januar 1839.

5. Freiin Bertha Georgine, geb. 26. Dezbr 1841, verm. 2. Mai 1862 zu Nizza mit Conrad Chriſtian Heinrich von Roeder auf Ober-Ellguth im Kr. Guhrau in Schleſien, Kön. preuß. Landrat a. D.

6. Freiin Julia Eliſe Thereſe, geb. 23. Juni 1845, verm. 6. Auguſt 1870 zu Ober-Ellguth mit Konrad Heinrich von Loeſch († 2. Auguſt 1886) auf Ober-Stefansdorf, Falkenhain und Seedorf im Kreiſe Neumarkt in Preuß.-Schleſien, Kreisdeputiertem, Kön. preuß. Gerichtsaſſeſſor und Rittmeiſter a. D.

(de Mignot) Buſſy.

(Im Mannesſtamme erloſchen.)

[Katholiſch. — Oeſterreich. — Armand Maria und Franz Anton de Mignot Grafen von Buſſy wurden s. d. Wien 27. April bzw. 11. Juni 1798 unter die niederoeſterr. Landmannſchaft im Herrenſtande aufgenommen. — S. Handbuch, S. 114.]

† Marcus Laurenz de Mignot Graf von Buſſy (geb. 20. September 1796, † 17. April 1862 [des 21. September 1804 † Grafen Amatus, K. K. Generalmajors, Sohn], Herr auf Neutenſtein, Thalheim, Raſſing, Jeutendorf und Baumgarten in Niederoeſterreich, Ehrenritter des ſouver. Malteſerordens, K. K. Kämmerer, verm. 26. Mai 1821 mit Katharina Freiin von Bartenſtein [geb. 2. Auguſt 1803, † 17. April 1862]).

Töchter: 1. Mathilde Claudine, geb. 27. Oktober 1822, Herrin der Herrſchaft Neutenſtein in Niederoeſterreich, StkrD., verm. 29. März

1842 mit Arthur Grafen Ségur-Cabanac († im Juli 1885), K. K. Kämmerer und Generalmajor a. D. [Schloß St.-Peter in Niederoesterreich.]

2. Adele (Adelheid) Anna, geb. 13. Oktober 1825, Herrin des landtäfligen Gutes Jeutendorf in Niederoesterreich, StkrD., verm. 20. November 1865 zu Jeutendorf mit Franz Frhrn von Beulwitz, Kön. württemb. Generalmajor a. D. [Schloß Jeutendorf.]
3. Marie Catharina, geb. 24. August 1831, StkrD., verm. 3. November 1855 mit Franz Frhrn von Spiegelfeld († 20. Oktober 1885), K. K. Kämmerer, GRat und Statthalter in Oberoesterreich. [Innsbruck.]
4. Emilie Josefine, geb. 17. Mai 1834, StkrD., verm. 29. Oktober 1862 zu Jeutendorf mit Eduard Capello Grafen von Wickenburg († 10. Januar 1891), K. u. K. Kämmerer und Generalmajor a. D. [Schloß Haagberg bei Amstetten.]
5. Anna Gabriele, geb. 20. Februar 1836, StkrD., verm. I) 7. November 1854 mit Emmerich Frhrn Redl von Rottenhausen und Raſztina († 1. August 1856); II) 21. Oktober 1861 mit Ferdinand Grafen von Wurmbrand-Stuppach, K. u. K. Kämmerer und Rittmeister a. D. (geschieden 1876). [Schloß Krummnußbaum.]
6. Melanie, geb. 18. April 1842, Herrin der Herrschaft Baumgarten in Niederoesterreich, verm. 9. November 1862 mit Ludwig Frhrn Redl von Rottenhausen und Raſztina, K. K. Rittmeister a. D. [Schloß Baumgarten.]

Butler-Clonebough genannt Haimhausen.

[Katholisch. — Bayern. — Böhm. Inkolat und Anerkennung des Grafenstandes 10. September 1681 (vom Kaiser Leopold I.). — Besitz: das Fideikommiß Haimhausen bei Dachau in Niederbayern. — S. Handbuch, S. 114.]

† Cajetan Theobald Graf von Butler-Clonebough genannt Haimhausen (geb. . . . . , † 12. August 1827, Kön. bayr. Generalmajor, Brigadier und Stadt- und Festungskommandant von Würzburg, verm. 1. Mai 1801 mit Maria Anna Freiin von Gaugreben [geb. . . . . , † 17. Februar 1844 zu Würzburg], Ehrendame des Kön. bayr. Theresienordens und PD.).

Kinder: 1. † Theobald (geb. 19. Januar 1803, † 29. Juni 1879), Fideikommißherr (seit 1. Oktober 1829 durch Cession seines Oheims), Kön. bayr. Kämmerer, verm. 1. Oktober 1829 mit

Victoria, geb. 8. Dezember 1811, des † Franz Xaver Edlen von Ruedorffer und der Caroline geb. von Antlingen Tochter.

Kinder: 1) Anna Caroline Clementine Victoria Josepha Franziska, geb. 13. Oktbr 1830, Ehrendame des Kön. bayr. Theresienordens, verm. I) 1. Oktober 1853 zu Haimhausen mit Guido Frhrn von Seyffertitz († 31. März 1866), K. K. Kämmerer und Statthaltereisekretär zu Innsbruck; II) 1867 mit Misca Scharoch, K. u. K. Rittmeister in der Ersten Arcierenleibgarde.

2) Emma Franziska, geb. 19. April 1832, Klosterfrau im Orden der Salesianerinnen zu Annecy in Savoyen.

3) Theobald Moritz Cajetan Sigmund, geb. 2. April 1836, Fideikommißherr (seit 1. Oktbr 1867 durch Cession seines Vaters), Kön. bayr. Kämmerer und Hauptmann a. D., verm. 23. Juli 1867 mit
Ferdinandine Friederike Caroline Georgine, geb. 28. Februar 1847, des George Treherne-Treherne und der † Friederike geb. Freiin Hildprandt von und zu Ottenhausen Tochter. [München.]
4) † Caroline Victoria Theresia (geb. 15. Oktober 1842, † 3. September 1893 zu Rosenheim, Hofdame weiland J. K. Hoh. der Prinzessin Adalbert von Bayern, und Ehrendame des Kön. bayr. Theresienordens).
5) Marie Caroline, geb. 27. August 1844, verm. 18. April 1893 zu Gries mit Carl Frhrn von Washington, Kön. bayr. Kämmerer und Oberstleutnant a. D.
6) Arthur, geb. 22. November 1846, verm. 16. Septbr 1890 mit
Martha, geb. 24. Juli 1863, des Julius Schabert, Generalkonsuls in Hamburg, Tochter. [Formosa.]
7) Theodor Paul Maria, geb. 2. Juli 1849, verm. 24. September 1874 mit
Luise Röder, geb. 184.. [In Amerika.]
Sohn: Walter Harald Theodor, geb. 8. November 1877.

2. Moritz, geb. 12. März 1804, Kapitularkomtur des Kön. bayr. St. Georg-Ordens ꝛc., Kön. bayr. Oberst a. D., verm. 16. Juni 1854 mit
Luise Sieber, geb. 4. Juli 1830.

3. † Carl (geb. 3. Oktober 1810, † 18. November 1864, Kapitularkomtur des Kön. bayr. St. Georg-Ordens, Kön. bayr. Kämmerer, Obersthofmeister, Generalmajor und Generaladjutant Sr. Maj. des Königs, verm. I) 7. September 1834 mit Agnes Freiin von Spiering [geb. 2. November 1814, † 24. April 1840]; II) 21. September 1844 mit Caroline verwitw. Freifrau von Gienanth, geb. von Stichauer [geb. 1815, † 28. März 1869]).
Tochter 1r Ehe: Ida, geb. 2. April 1838, verm. 28. Dezbr 1868 mit Albert Frhrn Malsen von Tilborch († 19. Januar 1891), Kön. bayr. Kämmerer, Hofmarschall a. D. und Hauptmann à la suite.

4. † Alexander (geb. 13. Mai 1818, † 21. Juni 1890), verm. im Mai 1844 mit
Eveline Freiin von Barkoczy.
Kinder: 1) Aladar, geb. 17. September 1847 zu Nagy-Saros, verm. 6. Februar 1875 mit
Maria, des Josef Frhrn von Luszeńsky und der Aloysia geb. Gräfin Szirmay Tochter.
Tochter: Eveline, geb. 2. Januar 1879.
2) Alexandrine, geb. 5. Mai 1850, verm. mit Josef Frhrn von Luszeńsky.
3) † Palma Eveline (geb. 18. März 1865, † 4. Septbr 1893 zu Rosenheim).

5. Philippine, geb. 8. Dezember 1820, verm. 18. Juli 1839 mit Ladislaus Mnizek Tchorznicki auf Lesniowice und Polanco († 28. März 1862).

Buxhöwden, s. Jahrg. 1888, S. 180.

Bylandt.

[Oesterreich, Preußen und Niederlande. — Beschreibung des Wappens im Jahrgang 1858, S. 144, und geschichtliche Übersicht im Jahrgang 1857, S. 141.]

I. Linie (zu Rheydt).

1. Ast. (Katholisch.)

† Anton Maria Theresia Graf von Bylandt, Baron zu Rheydt, Herr zu Melden und Neukerke (geb. 27. Juni 1790 zu Rurmonde, † 7. April 1862 [des 2. August 1810 † Grafen Ludwig Joseph, K. K. Kämmerers, Sohn], Kön. wurttemberg. Kammerherr und Oberst a. D.), verm. I) 6. Mai 1820 mit Anna Maria von Brandenburg (geb. 1. Jan. 1799, † 21. Februar 1825 zu Stuttgart); II) 1. Oktober 1835 mit
Josefine Franke, des † Kön. württemberg. Hofrats von Franke Tochter. [Ludwigsburg.]

Bruder.

† Ferdinand Carl (geb. 11. Januar 1796, † 26. Novbr 1862, K. K. Kämmerer, verm. 15. August 1819 mit Adelheid von Mükusch-Buchberg [geb. 25. August 1798, † 24. Juni 1877 zu Wien]).

Kinder: 1. † Arthur Maximilian Adrian (geb. 5. Mai 1821 zu Wien, † 21. Februar 1891 daselbst), Ritter des Ordens vom Goldenen Vließe, K. u. K. Kämmerer, Wirkl. GRat, Feldzeugmeister und Reichskriegsminister a. D., auch Inhaber des Korpsartillerieregts Nr. 11, verm. 27. Januar 1852 zu Prag mit
Maria Gräfin von Harbuval und Chamaré, geb. 25. August 1832, StkrD. und K. u. K. PD. [Prag.]

Kinder: 1) Marie Anna, geb. 5. Oktbr 1852 zu Znaim, StkrD., verm. 11. Februar 1872 zu Wien mit Emanuel Grafen von Waldstein und zu Wartenberg, K. u. K. Kämmerer und Major a. D.

2) Arthur Anton Ferdinand, geb. 3. Februar 1854 zu Prag, K. u. K. Kämmerer und Ministerialrat im Ministerium für Kultus und Unterricht, verm. 29. Januar 1883 zu Prag mit
Franzisca Gräfin von Saint-Genois, geb. 6. Novbr 1854.

Kinder: (1) Gabriele Franzisca Marie, geb. 15. Novbr 1883 zu Gaya.

(2) Franzisca Marie Gabriele, geb. 20. Januar 1886 zu Baden bei Wien.

(3) Arthur Ernst Moritz Anton August Adrian, geb. 12. Februar 1889 zu Brünn.

3) Anton Johann Adrian Felix, geb. 22. Mai 1859 zu Wien, K. u. K. Kämmerer und Rittmeister im Dragonerregt König Albert von Sachsen Nr. 3.

4) Eugen Johann Anton Arthur Adrian, geb. 28. April 1866 zu Wien, K. u. K. Oberleutnant der Reserve des Dragonerregts Karl V. Leopold Herzog von Lothringen und Bar Nr. 7.

2. Isabella, geb. 24. Juli 1826, verm. 1843 mit Robert Ritter von

Franck († 27. März 1878), Kaiserl. russ. Hofrat im Ministerium des Innern. [Stein in Krain.]

2. Ast. (Evangelisch.)

[Oesterr. Anerkennung des im 17. Jahrh. verliehenen Reichsgrafenstandes 11. August (Diplom d. d. Wien 1. Novbr) 1865 (für die Gebrüder Ernst und Peter, s. unten).]

1) Niederländischer Zweig.

[Niederländische Bestätigung des Grafenstandes d. d. Haag 31. Mai 1866 (für Ernst).]

† Ernst Ferdinand Hubert Marcus Graf von Bylandt, Baron zu Rheydt, Herr zu Melden und Neukerke (geb. 28. März 1813, † 9. Mai 1871 [des 18. März 1820 † Grafen Johann Karl Heinrich Nepomuk Sohn], Dr. med. ꝛc., verm. mit Auguste Sigelinda [geb. 1817, † 12. Dezember 1862], des Dr. Nasse, GRats, Tochter).

Kinder: 1. Wilhelm Carl Friedrich Peter, geb. 4. Dezember 1841, Ehrenritter des Johanniterordens, Kön. niederländ. außerordentl. Gesandter und bev. Minister in Disponibil., Mitglied der Zweiten Kammer der Generalstaaten, verm. I) 6. März 1873 zu Utrecht mit Marie Sofie von Westrenen (geb. 20. Januar 1839 zu Utrecht, † 4. Septbr 1882 im Haag); II) 24. Mai 1892 zu Amsterdam mit
Anna Louise Agatha van Loon, geb. 17. Dezember 1852 zu Amsterdam. [Haag.]

Söhne 1r Ehe: 1) Ernst Alexander Henri Berthold, geb. 30. Dezbr 1877 im Haag.
2) René Felix Willem, geb. 8. Mai 1879 im Haag.
3) Werner Jacob Roland, geb. 23. August 1882 im Haag.

2. Carl Hermann, geb. 6. Mai 1843, Kön. niederländ. Kammerherr, Hofmarschall Sr. Durchl. des Fürsten zu Wied, verm. 4. August 1874 zu Wiesbaden mit
Helene Freiin von Wintzingerode a. d. H. Tilleda, geb. 7. Februar 1846. [Neuwied.]

3. Agnes Hilda Johanna Maria, geb. 16. Januar 1845, verm. 20. Juli 1865 im Haag mit Reinhard August Wilhelm Maximilian Carl Friedrich Ludwig von Hymmen, Kön. preuß. Geh. Regierungsra und Landrat a. D.

4. Ernst Peter Erwin, geb. 4. Juli 1848, verm. 2. April 1872 zu Amsterdam mit
Anna Katharina Cruys, geb. 13. Februar 1853.

Kinder: 1) Ernst Hugo Friedrich Leopold Berthold, geb. 30. Juli 1873 zu Potsdam.
2) Sigelinde Susanna Henriette Marie, geb. 30. September 1874 zu Potsdam.
3) Beatrice Susanna Henriette, geb. 15. August 1876 zu Potsdam.
4) Wilhelm Carl Leopold Adalbert, geb. 8. Oktober 1879 zu Potsdam.
5) Eugenie Helene Fernande, geb. 11. Mai 1882 zu Potsdam.

5. Henriette Josefine, geb. 22. Juli 1851. [Haag.]

6. Bertha Johanna, geb. 22. Februar 1853, verm. 21. Juni 1890 mit Gottfried Paschen, Pastor.

2) Deutscher Zweig.

[Preuß. Bestätigung des Grafenstandes d. d. Ems 12. August 1867 (für Peter).]

† Peter Clemens Hubert Apollinaris Graf von Bylandt, Baron zu Rheydt, Herr zu Melden und Neukerke (geb. 6. März 1818, † 20. November 1891 zu Bonn), Rechtsritter des Johanniterordens, Kön. preuß. Major a. D., verm. 10. Juni 1858 mit

Sara Maria, geb. 3. Mai 1834, Tochter des † Wilhelm Barons von Boetzelaer und der Katharina, Tochter des Jonkheer Calkoen. [Bonn.]

Kinder: 1. Wilhelm-Carl Adrian, geb. 5. Mai 1859 im Haag, Kön. preuß. Premierleutnant, Flügeladjutant Sr. K. Hoh. des Großherzogs von Sachsen. [Weimar.]

2. Anna Katharina Sara, geb. 16. Juni 1860 im Haag.

3. Sara Maria, geb. 10. November 1861 im Haag.

4. Alexander Friedrich Adrian, geb. 22. Juli 1863 in der Villa Duinoord bei Scheveningen, Kön. preuß. Regierungsassessor und Leutnant der Reserve des Husarenregts Landgraf Friedrich II. von Hessen-Homburg (2. hess.) Nr. 14. [Cassel.]

5. Josephine Caroline Franziska, geb. 15. Februar 1865 im Haag, verm. 14. Juni 1884 zu Bonn mit Bernhard von Schenck, Ehrenritter des Johanniterordens, Kön. preuß. Premierleutnant a. D. und Landrat zu Witzenhausen bei Cassel.

6. Constance Sofie Luise, geb. 6. September 1868 im Haag.

II. Linie.

[Evangelisch. — Kurbrandenburgische Anerkennung des Freiherrenstandes d. d. Cleve 15. Oktober 1661; Reichsgrf. d. d. Laxenburg 19. Mai 1678; kurbrandenburg. Anerkennung d. d. Cölln an der Spree 17. März 1683; niederländische Bestätigung 9. Oktober 1816. — Über den erloschenen 1. Ast s. Jahrg. 1894, S. 204. — Stammtafel im Jahrg. 1892, S. 192.]

1. Ast.

† Abraham Graf von Bylandt (geb. 1773, † 1840, verm. mit Adrienne Severijn de Boesses [†]).

Söhne: 1. Ernst Emil Adolf, geb. 26. Januar 1811, verm. 24. Mai 1854 mit

Susanne Adelaide Jeanne Henriette, des † Eduard Barons von Vredenburch und der † Julie geb. Baronin van Zuylen van Nyevelt Tochter.

Söhne: 1) Otto Jules Ewoud Anne, geb. 18. Februar 1855.

2) Heinrich Adrian, geb. 13. November 1860, verm. 21. Juli 1891 im Haag mit

Johanna Charlotta Amalia Gevers Leuven, geb. 7. April 1867.

2. † Jules August (geb. 28. November 1818, † 2. Septbr 1873, verm. mit Frederica Julie [geb. 3. Juli 1824, † 2. März 1878], des † Barons van der Duyn van Benthorn und der † Marie Adrienne geb. Twent Tochter).

Kinder: 1) Louise Augustine Adrienne Wilhelmine, geb. 28. Jan.

1861 zu Brüssel, verm. 12. Juni 1884 im Haag mit Godard Grafen von Bentinck, Herrn zu Amerongen ꝛc. (s. Goth. Hofkalender, II. Abteil.).
2) Jules Ernst Otto Anne Adrian, geb. 2. August 1863 zu Brüssel.

2. Ast.

1) Zweig.

† Wilhelm Friedrich Graf von Bylandt (geb. 5. Juni 1771, † 25. Oktober 1855, Kön. niederländ. Generalleutnant, verm. I) 1802 mit Mary Hughes Christian [† im Oktober 1818]; II) 1825 mit Aspasia Craan [geb. 14. Oktober 1800, † 29. Dezember 1879]).

Kinder: a) 1r **Ehe:** 1. † Eduard Heinrich Elphinston (geb. 24. Juni 1806, † 20. Juni 1869), Rittmeister, Hofmarschall des Prinzen Heinrich der Niederlande, verm. 27. Mai 1852 mit
Johanna Margaretha Wilhelmine Baronin Snouckaert von Schauburg, geb. 22. Mai 1821.
2. † Ludwig Eugen (geb. 15. September 1808, † 17. November 1888), Oberstthofoffizier am Kön. niederländ. Hofe, verm. 22. Mai 1862 mit
Franziska Gotthardine Margarethe Claire Baronin von Lynden von Hemmen, geb. 2. Juli 1835.
Tochter: Anna Caroline Leopoldine Margarethe, geb. 11. August 1866.
3. † Carl Georg Malcolm Ernst (geb. 28. Juni 1818, † 21. Septbr 1893 zu Aix les Bains), Kön. niederländ. außerordentl. Gesandter und bevollm. Minister zu London, verm. 1852 mit
Adèle Petrowna Jasikoff, geb. 27. April 1827.
Söhne: 1) Willy Peter, geb. 22. August 1853, verm. 29. Oktober 1885 zu Almelo mit
Elisabeth Gräfin von Rechteren-Limpurg, geb. 8. Juni 1864 (siehe Goth. Hofkalender, II. Abteilung).
Sohn: Carl Roelman Adolf, geb. 2. Februar 1887.
2) Dmitry Ludwig, geb. 6. Novbr 1854, Kön. niederländ. Ministerresident in Japan.
— b) 2r **Ehe:** 4. Alexander Wilhelm Friedrich, geb. 13. November 1827, verm. I) 16. Februar 1853 mit Henrietta Mary Deane (geb. 31. März 1827, † 19. Septbr 1869); II) 12. Septbr 1870 mit
Maria Philippine Josef Michel Emilia Charlotte Gräfin van der Stegen van Putte, geb. 14. Juli 1848.
Kinder: a) 1r **Ehe:** 1) Mary Frederika, geb. 16. Januar 1854, verm. 4. April 1874 mit Wilhelm Baron von Lynden.
2) Alexander Jacob Ludwig, geb. 1. März 1856.
3) Amelia Sofie Henrietta, geb. 23. Juli 1857.
4) Wilhelm Alfred, geb. 14. November 1859.
— b) 2r **Ehe:** 5) Lydia Philippine Isabella Maria Josef Ghislaine, geb. 4. September 1872.
5. Aspasia Frederika Anne, geb. 13. November 1827, verm. 8. Mai 1853 mit Carl Ludwig Josef du Breuille, geb. 28. Mai 1828, franz. Gesandtschaftssekretär.
6. † Alfred Eduard (geb. 14. Oktober 1829, † 8. Januar 1890), Kön.

niederländ. Kammerherr, verm. I) 12. Juni 1852 mit Anne Charlotte Vokes (geb. 1828, † 8. Juli 1861); II) 27. November 1862 mit Petronella Adrienne, geb. 25. November 1834 zu Leyden, des Frederick von Massow auf Soeterwoude bei Leyden und der Adrienne Henrika Johanna geb. Freiin van Reede van Oudtshoorn Tochter.

Söhne: a) 1r **Ehe:** 1) † Alfred Wilhelm (geb. 1. Juli 1853, † 30. Oktober 1891, verm. im Mai 1873 mit Emilia Ter Meulen [geb. im August 1851, † 16. März 1888]).

Söhne: (1) Otto Friedrich, geb. 7. Oktober 1874.

(2) Alfred Carl Wilhelm, geb. 10. Februar 1876 zu Brummen in Holland, Kais. deutscher Seekadett.

2) Friedrich Alexander, geb. 24. Juli 1858.

— b) 2r **Ehe:** 3) Heinrich, geb. 7. August 1863.

2) Zweig.

† Eugen Johann Alexander Graf von Bylandt (geb. 1. Juli 1807, † 21. Februar 1876, Präsident der niederländ. Ersten Kammer, verm. I) . . . .; II) 20. Juni 1850 mit Catherine Gräfin von Hogendorp von Hofwegen [geb. 15. März 1811, † 25. November 1887]).

Söhne: a) 1r **Ehe:** 1. Carl Johann Emil, geb. 8. Januar 1840, verm. 30. Januar 1873 mit Sofie Alexandrine van der Staal von Piershil (geb. 19. Februar 1849, † 4. Mai 1891).

Tochter: Maria Alexandrine Ottoline Caroline, geb. 17. April 1874.

— b) 2r **Ehe:** 2. Otto Johann Wilhelm Carl, geb. 1. Mai 1852.

Caboga.

[Katholisch. — Oesterreich. — Oesterr. Grf. d. d. Wien 22. März 1835 (für die Brüder Bernard und Blasius Philipp, vom Kaiser Ferdinand I.). — S. Handbuch, S. 118.]

† Blasius Philipp Anton Johann Franz Graf Caboga (geb. 25. Mai 1774, † 13. Mai 1854, verm. 26. Oktober 1806 mit Maria Katharina von Saracco [† 11. Mai 1864]).

Söhne: 1. † Johann Bernhard Franz (geb. 4. April 1808 zu Ragusa, † 25. Februar 1871, K. K. Kämmerer und Oberstleutnant a. D., verm. im Oktober 1838 mit Wilhelmine von Privitzer [†]).

Tochter: Marie Bernhardine Cäcilie Wilhelmine, geb. 27. August 1839.

2. † Heinrich Nicolaus Bernhard (geb. 9. Juni 1818, † 1. März 1881, K. K. Kämmerer und Major a. D., verm. 15. Dezember 1855 mit Helene Freiin von Ghetaldi [geb. 10. Juni 1837, † . . . . .], StkrD.).

Kinder: 1) Marie Bernhardine Anna, geb. 20. Novbr 1856, StkrD., verm. 19. April 1882 zu Batahovina bei Gravosa mit Albert Hannibal Ritter Conti von Cedassamare, K. u. K. Kämmerer und Leiter der Bezirkshauptmannschaft zu Pola.

2) Anna Marie Enrichetta Luigia, geb. 20. Juni 1858, verm. 10. April 1882 zu Batahovina bei Gravosa mit Lucian Ritter von Ziegler, K. u. K. Linienschiffsleutnant.

3) Bernard Blasius Maroizza Johann Maria, geb. 21. April 1863, K. u. K. Kämmerer und Oberleutnant der berittenen Landesschützen in Dalmatien, verm. 12. April 1887 zu Cormons mit
Marie Freiin von Locatelli, geb. 4. Juni 1870. [Ragusa.]

Calbuli, s. Pauluzzi.

Canale, s. Malabaila di Canale.

Cappy.

[Katholisch. — Oesterreich. — Stammen aus Mantua. — Französ. Adelsanerkennung im Oktober 1716; einregistriert beim Parlament 25. Februar 1717; kaiserl. oesterr. Bewilligung zur Führung des ausländischen Grafentitels 29. November 1845 (s. Jahrgang 1876, S. 165). — Beschreibung des Wappens im Jahrgang 1879, S. 169. — S. Handbuch, S. 119.]

† Heinrich Graf Cappy (geb. 31. Juli 1771, † 26. Februar 1824, K. K. Oberst im Inf.-Regt Nr. 58, verm. 4. Novbr 1807 mit Philippine Gräfin von Hoverden [geb. 8. Dezember 1780, † 11. Juni 1839]).

Söhne: 1. Franz Josef, geb. 16. Januar 1816, K. K. Oberleutnant a. D., verm. I) 1. Juli 1845 mit Antonia verwitw. und geb. Gräfin von Matuschka, Freiin von Toppolczan und Spätgen (geb. 20. September 1820, † 22. November 1851); II) 21. November 1853 mit
Julie Freiin von Fahnenberg, geb. 16. September 1833. [Wien.]
Kinder: a) 1r Ehe: 1). Paula, geb. 10. April 1846 zu Cunnersdorf, unter dem Namen „Maria Salesia" Klosterfrau im Ursulinerinnenkloster zu Arnau in Böhmen.
— b) 2r Ehe: 2) Franz-Josef, geb. 28. August 1854, K. u. K. Hauptmann im Inf.-Regt Großherzog von Toscana Nr. 66.
3) Marie-Crescence, geb. 15. Februar 1859.

2. † Heinrich (geb. 5. April 1817 zu Troppau, † 19. Jan. 1889, K. K. Kämmerer, Generalmajor und Dienstkämmerer Sr. K. u. K. Hoheit des EH. Albrecht [erhielt die Anerkennung des ausländischen Grafenstandes als eines oesterreichischen 15. Juni (Diplom d. d. Wien 12. Juli) 1877], verm. 27. September 1854 mit Julie Gräfin Dezasse von Petit-Verneuil [geb. 7. Januar 1828, † 1. Januar 1892], StkrD.).
Kinder: 1) Albrecht Johann Innocenz, geb. 28. Juli 1855, K. u. K. Kämmerer und Rittmeister im Jazygier und Kumanier Husarenregt Nr. 13.
2) Henriette, geb. 19. Januar 1857, StkrD., verm. 30. Septbr 1882 zu Baden bei Wien mit Ferdinand Grafen von Buquoy, Herrn der Herrschaft Hauenstein in Böhmen.

3) Constance, geb. 12. August 1859, Extern-Stiftsdame des K. K. adelig-weltlichen Damenstifts „Maria-Schul" zu Brünn.
4) Philipp, geb. 17. Septbr 1860, K. K. Statthaltereikonzipist in Niederoesterreich.

Caprivi*.

[Evangelisch. — Preußen. — Rittermäßiger Reichs- und erbländ.-oesterr. Adelstand mit „von Reichsperg und Nesselthal" d. d. Regensburg 10. März 1653 (für Andreas und Johann Franz Kopriva); ungar. Baronats- und Magnatenstand d. d. Wien 19. Juli 1657 und Ausdehnung auf die oesterreich. Erblande d. d. Wien 6. November 1663 (für Johann Franz); kaiserl. Bestätigung bzw. Ausdehnung des Baronats- und Magnatenstandes d. d. Wien 22. Mai 1666 (für Johann Franz und Andreas); preuß. Grafenstand (Vererbung vorbehalten) d. d. Neues Palais bei Potsdam 18. Dezbr 1891 (für Georg Leo von Caprivi). — Beschreibung des Wappens, geschichtliche Notiz und Stammtafel im Jahrg. 1893, S. 194.]

Georg Leo Graf von Caprivi, geb. 24. Februar 1831 zu Charlottenburg, Ritter des Kön. preuß. Schwarzen Adlerordens, Kanzler des Deutschen Reichs, Kön. preuß. Minister der Auswärtigen Angelegenheiten, General der Infanterie und Chef des Inf.-Regts Herzog Friedrich Wilhelm von Braunschweig (ostfries.) Nr. 78; Ehrenbürger von Danzig. [Berlin.]

Carmer.

[Evangelisch. — Preußen (Provinz Schlesien). — Preuß. Frhr. d. d. Berlin 12. Oktober 1791; preuß. Grf. d. d Berlin 6. Juli 1798. — S. Jahrgang 1880, S. 169.]

I. Linie, auf Panzkau.

[Besitz: das Majorat Panzkau (202 Hekt.) im Kreise Striegau und Borne mit Grünthal (813 Hekt.) im Kreise Neumarkt in Schlesien.]

† Carl Graf Carmer (geb. 17. Dezbr 1798, † 15. März 1857, Kön. preuß. Rittmeister a. D., verm. 28. Juli 1825 mit Henriette Emilie von Treskow a. d. H. Blankenfelde [geb. 1802, † 7. Juni 1865]).

Kinder: 1. † Hans Friedrich Ludwig Wilhelm (geb. 30. Dezbr 1827, † 28. Juni 1885, Majoratsherr, Rechtsritter des Johanniterordens, Mitglied des preuß. Herrenhauses auf Lebenszeit, verm. 28. Juli 1860 zu Zieserwitz mit Luise Marie Ottilie [geb. 14. Juni 1840 zu Zieserwitz, † 2. Juni 1892 daselbst], des † Ernst von Elsner auf Zieserwitz 2c., Kön. preuß. Kammerherrn und General-Landschaftsrepräsentanten von Mittelschlesien, und der † Marie von Schweinitz Tochter, Erbfrau auf Zieserwitz 2c.).

Kinder: 1) Hans Gotthilf Ernst Ludwig Carl, geb. 20. September 1861 zu Panzkau, Majoratsherr, Kön. preuß. Assessor am Landgericht II zu Berlin und Leutnant der Reserve des Husarenregts von Schill (1. schles.) Nr. 4.
2) Christiane Henriette Marie Alexandrine Magdalena, geb. 10. März

1865 zu Panzkau, verm. 18. Februar 1887 zu Mentone mit Emanuel Grafen zu Dohna-Schlobitten auf Canthen, Kön. preuß. Kammerjunker.

2. Hedwig, geb. 6. Oktober 1829, verm. 12. August 1858 zu Panzkau mit Leopold Frhrn Senfft von Pilsach († 4. August 1870), Kön. preuß. Major und etatsm. Stabsoffizier im 1. schles. Dragonerregt Nr. 4. [Schloß Koitz in Schlesien.]
3. Hans Casimir Maximilian, geb. 8. Januar 1833, Kön. preuß. Generalmajor z. Disp., verm. 27. Juli 1865 zu Tschistey mit

Anna Auguste Eva Charlotte Silvia Julia, geb. 2. September 1842 zu Tschistey bei Guhrau, des † August von Niebelschütz auf Tschistey und der † Clara geb. von Teichmann und Logischen a. d. H. Pontwitz Tochter. [Frankfurt a. O.]

Kinder: 1) Hans Casimir Balthasar Erdmann Arthur Hubert, geb. 12. Dezember 1865 zu Potsdam, Kön. preuß. Leutnant und Adjutant im Leib-Kürassierregt Großer Kurfürst (schles.) Nr. 1.
2) Julie Luise Hedwig Hildegard, geb. 21. Juni 1869 zu Potsdam.
3) Anna Auguste Helene, geb. 8. September 1872 zu Bückeburg.
4) Clara Elisabeth, geb. 18. Februar 1875 zu Wohlau.

4. Albrecht, geb. 13. Mai 1835, Kön. preuß. Premierleutnant a. D. und Amtmann zu Braubauerschaft in Westfalen, verm. 18. Oktober 1871 zu Berlin mit Sidonie Collin (geb. 29. Januar 1852, † 6. April 1884).

Kinder: 1) Vera Ulrike Henriette, geb. 20. November 1872 zu Mülhausen im Elsaß.
2) Hans-Carl Ferdinand, geb. 17. Dezember 1873 zu Heidelberg, Kön. preuß. Leutnant im braunschw. Inf.-Regt Nr. 92.

5. Therese, geb. 26. Juli 1836.
6. Dorothea, geb. 6. Dezember 1837.
7. Johannes, geb. 7. Januar 1839, Kön. preuß. Leutnant a. D.
8. Gertrud, geb. 31. März 1848.

II. Linie, auf Rützen.

[Besitz: das 1796 gestiftete Majorat Rützen (1403 Hekt.) im Kreise Guhrau in Schlesien.]

Friedrich Wilhelm Richard Graf von Carmer, geb. 22. Juni 1849 (des 9. Oktober 1849 † Grafen Julius, Erbherrn der Herrschaft Groß-Osten, Sohn), Majoratsherr, sowie Herr der Herrschaft Groß-Osten (305 Hekt.) mit Niebe (683 Hekt.) im Kreise Guhrau, Rechtsritter des Johanniterordens, Kön. preuß. Kammerherr, Rittmeister a. D., Landesältester, verm. 7. Oktober 1878 zu Moisdorf mit

Freda Henriette Ida, geb. 27. Februar 1856 zu Wiesegrade in Schlesien, des † Wilhelm von Prittwitz und Gaffron auf Moisdorf bei Jauer, Rechtsritters des Johanniterordens, Kön. preuß. Kammerherrn, Majors a. D. und Landesältesten, und der Leocadie geb. Freiin von Hohberg und Buchwald, Erbfrau auf Nieder-Prausnitz und Haasel im Kreise Goldberg, Tochter. [Rützen.]

Cartlow*

(a. d. H. der Herren von Heyden).

[Evangelisch. — Preußen (Provinz Pommern). — Preuß. Grf. d. d. Babelsberg 11. Juni 1870 (der Gräfliche Titel ist an den Besitz des Fideikommisses Cartlow geknüpft). — Besitz: das nach dem Rechte der Jüngstgeburt (Minorat) vererbende Fideikommiß Cartlow, bestehend aus den Rittergütern Cartlow (seit 1294 in der Familie) mit Vorwerk Heydenhoff, Müssenthin, Cronsberg, Groß- und Klein-Toitin (schon 1325 in der Familie), Schmarsow, Borgwall, Osten, Sarow, der Tollensemühle zu Treptow a. d. Tollense, dem sogenannten Stift zu Unnode, einem Speicher mit 65 Morgen Acker in der Stadt Jarmen (zusammen 18 415 Morgen) im Kreise Demmin. — S. Jahrg. 1877, S. 173.]

† Adam Werner von Heyden, Graf von Cartlow (geb. 22. November 1852, † 4. Januar 1888 [des 11. Mai 1871 † Woldemar von Heyden Sohn]), Fideikommißherr, Ehrenritter des Johanniterordens, Kreisdeputierter und Landrat des Kreises Demmin, verm. 16. Oktober 1875 zu Merseburg mit

Marie Therese Helene Auguste, geb. 19. Januar 1853, des Hermann von Tiedemann a. d. H. Russoczin, Kön. preuß. Geh. Regierungsrats, Tochter.

Kinder: 1. Gisela Friederike Wichardine Cäcilie Mathilde Marie von Heyden, geb. 24. September 1876 zu Frankfurt a. d. O.

2. Woldemar Leo Willy von Heyden, geb. 5. Oktober 1878 zu Cartlow.

3. Mechtild Maria Anna Hedwig von Heyden, geb. 17. Juli 1880 zu Cartlow.

4. Jürgen Adam von Heyden, Graf von Cartlow, geb. 11. Juni 1887 zu Greifswald, Fideikommißherr.

Cassis-Faraone.

[Katholisch. — Oesterreich (die gefürstete Grafschaft Görz und Gradisca). — Erbländ.-oesterr. Grafenstand d. d. Wien 30. Juni 1783; Landmann von Görz und Gradisca 23. Oktober 1787. — S. Jahrg. 1881, S. 168.]

† Anton Pompejus Graf von Cassis-Faraone (geb. ....., † ....., K. K. Wirkl. GRat, verm. mit Thecla Nobile di Gibarra [geb. ..... in Aegypten, † ....]).

Söhne: 1. † Franz Leopold (geb. 1792 zu Triest, † im Juli 1866, Herr auf Monastero bei Aquileja, verm. im Februar 1851 mit Johanne Gräfin von Attems [geb. 16. Juni 1822, † 3. April 1892]).

Kinder: 1) Arthur, geb. 20. Februar 1852 zu Görz, Grundbesitzer zu Aquileja, verm. 1876 mit
Fabiola Edler di Faveri.

2) Adda, geb. 25. April 1853, verm. 11. Juni 1878 mit Dr. med. Guargnali. [Aquileja.]

3) Oda, geb. 10. November 1855, verm. mit Jacob Grafen Panigai Fideikommißherrn auf Scodovacca im Friaul.

2. † Pompejus (geb. 1794 zu Triest, † 1856, verm. 6. Februar 1837 mit Johanne Gräfin von Mels-Colloredo [geb. 8. April 1814, † 11. April 1890 zu Terzo im Küstenlande]).
Kinder: 1) Laura, geb. 3. Januar 1838 zu Görz, verm. 29. April 1857 mit Jakob Grafen Domini, K. K. Landrichter zu Rovigno.
2) Micheline, geb. 18. Mai 1839 zu Görz, verm. 28. September 1861 mit August B. Schencking, Kaiserl. deutschem Konsul a. D. [Haus Hülsebrok bei Münster in Westfalen.]
3) Maria, geb. 23. Oktober 1840 zu Görz, verm. 9. Oktober 1867 mit Dr. med. Johann Gortani. [Terzo.]
4) Leopoldina, geb. 25. April 1847 zu Görz.
5) Carolina, geb. 9. August 1851 zu Görz, verm. 27. April 1881 mit Richard Grafen von Montalban, Großgrundbesitzer zu Safforze in der italienischen Provinz Belluno.
6) Sigmund Franz, geb. 10. Septbr 1854 zu Görz, Grundbesitzer zu Terzo, St. Martino und Aquileja, K. K. Statthaltereisekretär zu Wien, verm. 22. November 1891 zu Wiener-Neustadt mit
Dora von Marckstadt aus Hannover.

Castel, s. Schenk zu Castel.

Castelbarco-Visconti-Simonetta.

[Katholisch. — Oesterreich (Tirol) und Italien. — Die Brüder Carl und Franz erhielten s. d. 23. April 1664 vom Kaiser Leopold I. eine Bestätigung des ihren Vorfahren vom Kaiser Maximilian I. verliehenen Reichsgrafenstandes; römischer Principe de Montignano (nach dem Rechte der Erstgeburt) laut Breve des Papstes Pius IX. s. d. 7. Januar 1848 für den Zweig des Fideikommisses Albani, welcher auch laut Breve desselben Papstes vom 27. April 1858 und Dekret des Königs Humbert I. von Italien vom 25. September 1886 den Namen „Albani" zu führen das Recht erhielt. — S. Handbuch, S. 123.]

† Cesar Graf Castelbarco-Visconti-Simonetta (geb. 30. Novbr 1782, † 28. August 1860, Herr auf Gresta in Tirol, K. K. Kämmerer, GRat und Oberststallmeister des lomb.-venet. Königr., verm. 14. Dezember 1806 mit Maria Marchesa Fraganeschi [geb. 5. September 1785, † 15. Januar 1862], StkrD. und K. K. PD.).
Söhne: 1. † Carl Hercules Melchior Kaspar Balthasar Graf Castelbarco-Visconti-Simonetta, römischer Fürst von Montignano-Albani (geb. 13. November 1808, † 14. Oktober 1880, K. K. Kämmerer, verm. 15. Juni 1831 mit Marie Antonie Therese [geb. 8. Februar 1814, † 4. Oktober 1855], des Duca Pompeo Litta-Visconti-Aresi Tochter, StkrD.).
Kinder: 1) Cesar Pompejus Carl Melchior Graf Castelbarco-Visconti-Simonetta, römischer Fürst von Montignano-Albani, geb. 5. März 1834, verm. 15. Oktbr 1856 mit
Christine Gräfin Cigogna, geb. 4. Juli 1838.

Söhne: (1) Carl, geb. 9. November 1857.
(2) Albert, geb. 28. Januar 1859, verm. 5. April 1886 mit Maria, geb. 10. Juli 1864, Tochter des Grafen Alemagna.
Sohn: Aldrighetto, geb. 9. Januar 1889.
(3) Constant, geb. 13. November 1860.
2) Helena, geb. 26. März 1835, verm. im Mai 1854 mit Lazzaro Marchese Negrotto.
3) Camilla, geb. 15. Februar 1836, verm. 29. Dezember 1862 mit Genova Grafen Thaon de Revel, Senator, Kön. italien. Divisionsgeneral.
4) Philipp, geb. 5. September 1839, verm. 4. Novbr 1869 mit Angela Rost, geb. 23. Mai 1851.
5) Josef, geb. 12. Novbr 1845, verm. 20. Mai 1867 mit Maria Marchesa Negrotto (geb. 29. April 1849, † 28. November 1884).
Kinder: (1) Carl, geb. 24. Juli 1868.
(2) Christina, geb. 19. September 1878.

2. † Josef (geb. 26. Mai 1813, † 9. Januar 1875, verm. mit Eduarde Gräfin Scotti Gallarati [geb. 13. Novbr 1815, † 9. Oktbr 1856]).
Kinder: 1) Maria, geb. 17. Februar 1843, Nonne. [Mailand.]
2) Thomas, geb. 21. Mai 1847, verm. I) 15. Mai 1871 mit Adele Melzi d'Eryl (geb. 14. Januar 1853, † 23. September 1873); II) 25. August 1880 mit
Marie Marchesa Pindemonte-Rezzonico, geb. 10. Juni 1852.
Kinder: a) 1r Ehe: (1) Friedrich Maria Josef, geb. 8. Mai 1872. — b) 2r Ehe: (2) Eduarde, geb. 16. Oktober 1881.
(3) Emanuel, geb. 13. Januar 1884.
(4) Mercedes, geb. 17. Februar 1885.
3) Alexander, geb. 5. November 1848, verm. 19. April 1869 mit Fanny Gräfin Vivaldi-Pasqua, geb. 22. November 1848, StkrD. [Mailand.]
Kinder: (1) Pierrina Maria, geb. 23. August 1873.
(2) Josefine Adelheid, geb. 29. März 1875.
(3) Carmela Barberina, geb. 17. Juli 1880.
(4) Josef Raphael, geb. 25. Oktober 1882.
(5) Gian Carlo Camillo, geb. 2. Juni 1884.
(6) Peter Philipp, geb. 27. Dezember 1886.
4) Anna, geb. 22. Mai 1851, verm. 14. Septbr 1875 mit Augustin Marchese Durazzo. [Genua.]

Castiglione.

(In dieser oesterreichischen Linie im Mannesstamme erloschen.)

[Katholisch. — Oesterreich. — Oesterr. Bestätigung des Grafenstandes in der Eigenschaft eines ausländischen d. d. Wien 7. November 1848. — S. Jahrg. 1886, S. 183.]

† Maria Aloys Friedrich Anton Johann Nepomuk Graf von Castiglione (geb. 18. August 1788 zu Olmütz, † 11. Dezember 1844 zu Wien, K. K. Generalauditor-Leutnant, verm. 25. Juni 1818 zu Reps

in Siebenbürgen mit Theresia [geb. 13. Juli 1796 zu Reps, † 20. November 1847 zu Wien], des Königsrichters Johann Gottlieb [Theophil] Kraus von Ehrenfeld und der Elisabeth geb. von Graef Tochter).

Töchter: 1. Antonie Marie Stefanie, geb. 18. November 1821 zu Mediasch in Siebenbürgen, verm. 2. Oktober 1855 zu Reps mit Carl Wachsmann († 7. November 1863 zu Hermannstadt in Siebenbürgen), Rittmeister a. D. [Graz.]

2. Josefine Marie Aloysia, geb. 5. Februar 1833 zu Lemberg, Oberst-Vorsteherin sämtlicher Englischen Fräuleinstifter der Oesterreichisch-Ungarischen Monarchie. [St. Pölten.]

3. Marie Ludovika Sofie, geb. 15. Mai 1834 zu Lemberg, verm. 23. November 1858 zu Wien mit Jacob Leopold Klier von Treuenstamm, vormal. Oberinspektor der K. K. Generaldirektion der oesterreich. Staatsbahnen. [Wien.]

Cavriani.

[Katholisch. — Oesterreich. — Reichsgrf. d. d. Regensburg 1. Dezember 1636; oberoesterr. Herrenstand 29. November 1644. — Besitz: die Fideikommißherrschaften Seibersdorf, Unter-Waltersdorf, Reisenberg und Schöngrebern. — S. Handbuch, S. 124.]

† Maximilian Graf Cavriani, Freiherr zu Unter-Waltersdorf (geb. 1773, † 1. Februar 1837, K. K. Kämmerer, Wirkl. GRat und Oberstsilberkämmerer, verm. mit Josepha Gräfin von Esterhazy [. . . . .]).

Sohn: † Carl (geb. 8. Juli 1803, † 23. Juli 1870 [des 1. Februar 1837 † Grafen Maximilian, K. K. Kämmerers, GRats und Oberstsilberkämmerers, Sohn], Fideikommißherr, K. K. Feldmarschall-Leutnant a. D. und Zweiter Inhaber des Dragonerregts Nr. 11, verm. 24. Mai 1837 mit Therese Prinzessin Esterházy von Galántha [geb. 12. Juli 1815, † 28. Februar 1894 zu Wien], StkrD. und K. u. K. PD.).

Kinder: 1) Marie Sofie, geb. 30. April 1841.

2) † Paul Anton (geb. 29. Januar 1843, † 19. Februar 1878), Fideikommißherr, K. K. Kämmerer und Oberleutnant der Reserve des Dragonerregts Kaiser Franz Joseph I. Nr. 11, verm. 19. Mai 1874 mit Johanna Gräfin Cavriani, geb. 13. Juni 1853, StkrD. (s. unten).

3) Nicolaus, geb. 23. Dezbr 1845, Fideikommißherr, K. K. Rittmeister a. D., verm. 2. Mai 1878 zu Wien mit Auguste Gräfin Vécsey von Hajnácskeö, geb. 14. Januar 1857. [Seibersdorf in Niederoesterreich und Wien.]

4) Sofie, geb. 4. Oktbr 1847, StkrD., verm. 2. Februar 1870 zu Wien mit Franz Frhrn von Schloißnigg, K. u. K. Kämmerer und Oberleutnant a. D.

5) Franz, geb. 15. März 1852.

Bruder.

† Christof (geb. 24. März 1780, † 6. März 1857, Komtur des Deutschen Ordens zu Merentiezen, K. K. Kämmerer und Major a. D., verm. 25. Mai 1811 mit Elisabeth Gräfin Cavriani [geb. 4. Juli 1793, † 30. Oktober 1825]).

Söhne: 1. † Ludwig (geb. 3. April 1812, † 15. Juli 1879), K. K. Kämmerer, Hofrat und Sekretär des Sternkreuzordens, verm. 24. April 1851 mit

Johanna, geb. 24. Oktober 1822, des Josef Edlen von Medvey auf Stupnica und der Ludovica geb. Jorkasch Tochter.

Töchter: 1) Johanna Franziska Friederike Elisabeth, geb. 11. Juni 1852, verm. 14. Januar 1882 zu Wien mit Sergius Prinzen Radziwill, K. u. K. Leutnant der Reserve des Ulanenregts EH. Carl Ludwig Nr. 7.

2) Ida, geb. 20. Januar 1858, verm. 4. Mai 1878 zu Wien mit Josef Grafen Draskovich von Trakoštján, K. u. K. Oberleutnant der Reserve des Husarenregts König Friedrich Wilhelm III. von Preußen Nr. 10.

2. † Ladislaus (geb. 16. Juni 1819, † 6. November 1890 zu Graz), K. K. Major a. D., verm. 8. April 1850 mit

Luise Gräfin von Auersperg a. d. H. Mokric, geb. 22. September 1830, StkrD. [Graz.]

Kinder: 1) Ladislaus Christof Aloys Anton Josef, geb. 14. März 1851 zu Dolina, Komtur des Deutschen Ordens der Kommende Schlanders, K. u. K. Kämmerer und Rittmeister im Dragonerregt Graf von Neipperg Nr. 12, Kammervorsteher bei Sr. K. u. K. H. dem Erzherzog Otto.

2) Johanna Olga Philippine Luise Josefine, geb. 13. Juni 1853, StkrD., verm. 19. Mai 1874 mit Paul Grafen Cavriani († 19. Februar 1878; s. oben), K. K. Kämmerer ꝛc.

3) Alfred Ladislaus Franz de Paula Aloys Nicolaus, geb. 10. September 1854.

4) Rosine Friederike Mathilde Gustavine Guidobaldine Olga, geb. 19. April 1857, StkrD., verm. 27. April 1878 zu Graz mit Maximilian-Weichard Grafen zu Trauttmansdorff-Weinsberg, K. u. K. Kämmerer ꝛc. (s. Goth. Hofkalender, II. Abt.).

Chamaré, s. Harbuval.

Chorinsky.

[Katholisch. — Oesterreich (Böhmen und Mähren) und Ungarn. — Alter böhm. Freiherrnstand d. d. Wien 29. September 1710; böhm. Grf. d. d. Wien 12. Dezember 1761; Oberst-Erblandpanierträger des Königreichs Böhmen 3. April 1798. — Stammtafel im Jahrgang 1869, S. 162. — S. Handbuch, S. 126.]

I. Linie.

1. Ast.

† Friedrich Graf Chorinsky, Freiherr von Ledske (geb. 5. April 1802, † 6. November 1861, Herr der Güter Sadek und Roketnitz und der Herrschaft Selletitz mit den Gütern Zerotitz und Domschitz

im Kreise Znaim, ferner der Herrschaften Brumow, Halusitz, Hoschtialkow und Wessely im Kr. Hradisch in Mähren; Oberst-Erblandpanierträger des Königreichs Böhmen, Ehrenritter des souver. Malteserordens, K. K. Kämmerer, verm. 14. Februar 1833 mit Marie Prinzessin Esterházy von Galántha [geb. 27. Mai 1813, † 14. Mai 1894 zu Wessely], StkrD. und K. u. K. PD.).

Kinder: 1. † Carl Friedrich (geb. 8. November 1833, † 15. Oktober 1877), K. K. Kämmerer und Hauptmann der Landwehrinfanterie, verm. 15. Oktober 1865 mit

Philomene Gräfin Niczky von Niczk, geb. 18. Januar 1838, Herrin der Herrschaft Driethoma im Trentschiner Komitat, StkrD. [Driethoma.]

2. Mathilde Dorothea, geb. 6. Juni 1837, verm. 8. September 1857 zu Wien mit Friedrich Grafen von Stockau († 6. Dezember 1884), K. K. Rittmeister a. D.

3. Victor Paul, geb. 7. August 1838, Herr der Herrschaften Wessely, Sadek und Hoschtialkow samt Anteil Brumow in Mähren, sowie des Gutes Büszkomező in Ungarn, Oberst-Erblandpanierträger des Königreichs Böhmen, K. u. K. Kämmerer, Oberleutnant a. D., verm. 5. September 1864 zu Ober-Waltersdorf mit

Anna Gräfin von Trauttmansdorff, geb. 25. März 1843 (s. Goth. Hofkalender, II. Abteilung). [Wessely bei Ungarisch-Ostra.]

Kinder: 1) Friedrich-Carl Victor Maria, geb. 25. Oktober 1867, K. u. K. Oberleutnant im Dragonerregt Graf von Neipperg Nr. 12.

2) Ferdinand-Carl Victor Nicolaus Maria, geb. 6. Dezember 1868, K. u. K. Leutnant der Reserve des Dragonerregts Graf von Neipperg Nr. 12, verm. 28. Mai 1894 zu Graz mit

Maria Freiin von Geramb, geb. 26. Mai 1873.

3) Mathilde Marie Victoria Anna, geb. 15. Januar 1871 zu Wessely.

4) Nicolaus Victor Maria, geb. 10. Februar 1872 zu Wessely.

5) Carl Ferdinand Victor Vincenz Maria, geb. 3. April 1873.

6) Victor Ferdinand Maria, geb. 23. Juni 1874.

7) Fanny Anna Victoria Maria, geb. 22. September 1876.

8) Marie Josefine Victoria Anna, geb. 12. August 1882.

4. Paula, geb. 29. November 1839, StkrD., verm. 15. Oktober 1862 zu Hütteldorf bei Wien mit Alfred Grafen von Bulgarini, Conte d'Elci, K. u. K. Kämmerer und Major a. D.

5. Maximilian, geb. 17. November 1840, K. u. K. Kämmerer und Rittmeister a. D., verm. 15. Oktober 1870 zu Gmunden in Oberoesterreich mit Anna (geb. 22. Dezember 1852, † 16. Juli 1891 zu Eickhoff), des Hermann von Kalm auf Halchter und Oberg, Hzgl. braunschweig. Kammerherrn und Oberjägermeisters, und der Anna geb. Gräfin von Oberg Tochter. [Driethoma.]

6. Nicolaus, geb. 17. November 1840, Zwillingsbruder des Vorigen, Komtur des souver. Malteserordens der Kommende St. Michael, K. u. K. Kämmerer und Major a. D.

7. Egon, geb. 17. Dezember 1842, Justizritter des souver. Malteserordens, K. u. K. Kämmerer und Wirkl. GRat, Linienschiffskapitän, Oberstthofmeister bei Sr. K. u. K. H. dem Erzherzog Karl Stephan.

2. Ast.

† Ignaz Carl Graf Chorinsky, Freiherr von Ledske (geb. . . . . , † 14. April 1823, K. K. Kämmerer, GRat und Staatsminister, verm. 10. Mai 1796 mit Sophie von Mertens [geb. 26. Juli 1778, † 9. Dezbr 1836]).

Söhne: 1. † Carl Franz (geb. 2. Februar 1800, † 16. Januar 1853, K. K. Hofsekretär a. D., verm. 13. Juni 1827 mit Walburga Freiin von Doblhoff-Dier [geb. 13. Auguſt 1802, † 19. Juni 1869 zu Weikersdorf]).

Kinder: 1) Antonia, geb. 16. Febr 1833, verm. 23. Januar 1855 mit Josef Frhrn von Buschman († 13. Septbr 1884), K. K. Sektionsrat im Handelsministerium und Mitglied des Herrenhauses des oesterr. Reichsrats auf Lebenszeit.

2) † Otto (geb. 22. Februar 1835, † 9. Mai 1885), K. K. Kämmerer und Hofrat bei der Landesregierung zu Klagenfurt, verm. 2. Juni 1874 daselbst mit

Clotilde Gräfin von Orsini und Rosenberg, geb. 10. März 1850 (s. Goth. Hofkalender, II. Abteilung); wiederverm. 7. Novbr 1889 mit Albert Grafen von Wolkenstein, K. K. Bezirkshauptmann in Meran.

Kinder: (1) Margarethe, geb. 15. April 1875 zu Klagenfurt. (2) Carl, geb. im November 1882.

2. † Gustav Ignaz (geb. 27. Januar 1806, † 15. Oktober 1873 zu Wien, K. K. Wirkl. GRat und Statthalter von Niederoesterreich, Mitglied des Herrenhauses des oesterr. Reichsrats auf Lebenszeit, Ehrenbürger von Laibach, verm. 18. Mai 1831 zu Wien mit Anna Freiin von Böck und Greissau [geb. 21. Febr 1806, † 7. Juli 1871]).

Söhne: 1) Rudolf, geb. 30. Dezember 1836, K. K. Hofrat bei der Landesregierung zu Graz, verm. 1. Mai 1867 zu Laibach mit

Magdalena Freiin von Schmidburg, geb. 30. September 1841.

Söhne: (1) Rudolf, geb. 14 April 1868, K. u. K. Leutnant der Reserve des Dragonerregts Nr. 6.

(2) Victor, geb. 28. März 1869.

(3) Heinrich, geb. 30. Januar 1876.

2) Carl, geb. 18. Oktober 1838, Dr. jur., K. K. GRat, Präsident des Oberlandesgerichts zu Wien und ständiges Mitglied des Reichsgerichts, Mitglied des Herrenhauses des oesterr. Reichsrats auf Lebenszeit, verm. 10. Juni 1882 zu Wien mit

Franziska Gräfin Mittrowsky von Mittrowitz, geb. 10. Novbr 1846.

Sohn: Rupert-Anton Carl Ignaz Josef Felix Maria Nikolaus, geb. 29. April 1883.

3) Heinrich, geb. 22. März 1844. [Wien.]

4) Ignaz (Igo), geb. 16. April 1846, Besitzer (gemeinschaftlich mit seiner Gemahlin) der Güter Endrefalu, Told- und Karancs-Apáthfalva und der Herrschaft Erdö-Kürth, verm. 1. Mai 1868 zu Szemeréd bei Ipolyság in Ungarn mit

Pauline Gräfin von Wilczek, geb. 29. Mai 1847. [Szemeréd.]

II. Linie.

† Franz Peter Graf Chorinsky, Freiherr von Ledske (geb. 30. Juli 1780, † 20. April 1823 [des † Grafen Michael Wenzel, K. K. Käm-

merers, Sohn], verm. I) 3. August 1803 mit Anna Maria Gräfin von Stomm [† 22. Septbr 1814]; II) 12. April 1817 mit Maria Josepha Gräfin von Stomm [† 23. März 1827], Schwester der Vorigen).

Töchter 2r Ehe: 1. Ludmilla, geb. 24. Juni 1819, Stiftsdame des K. K. adelig-weltlichen Damenstifts „Maria-Schul" zu Brünn.

2. Cajetana, geb. 7. August 1822, StkrD., verm. 3. Mai 1852 mit Norbert Grafen von Pötting und Persing († 16. November 1882), K. K. Kämmerer und Statthaltereirat a. D.

Bruder.

† Michael Wenzel (geb. 24. Oktober 1793, † 27. September 1863, Herr auf Skaliczka, verm. I) 1. März 1818 mit Aloysia Gräfin von Heussenstamm zu Heißenstein und Gräfenhausen [geb. 26. Januar 1798, † 5. Juni 1834]; II) 15. Februar 1836 mit Anna Titzl [geb. 6. August 1820, † 2. November 1889]).

Kinder: a) 1r Ehe: 1. Maria, geb. 12. Februar 1832, K. K. Stiftsdame zu Innsbruck.

— b) 2r Ehe: 2. Mathilde, geb. 22. Februar 1841, verm. 24. April 1879 mit Anton Schrötter Edlem von Julienheim, K. u. K. Oberstleutnant i. R. [Brünn.]

3. Maximilian Josef Heinrich, geb. 2. September 1845, Besitzer (in Gemeinschaft mit seinem Bruder Ignaz der Ziegelgewerkschaft in Skaliczka bei Hohenstadt im Kreise Olmütz in Mähren. [Skaliczka.]

4. Ignaz, geb. 16. Januar 1849, verm. 25. Oktober 1886 zu Altstadt in Mähren mit

Fanny Werner, geb. 20. Oktober 1865.

Töchter: 1) Friederike, geb. 20. August 1887.
2) Maria, geb. 29. November 1893.

5. Anna, geb. 6. Juni 1863, verm. I) 13. Januar 1883 mit Leopold Pinkawa († 27. Juni 1884), K. K. Kommissar; II) 25. Juli 1886 mit Carl Werner, Rechnungsbeamtem zu Jägerndorf.

Chotek.

[Katholisch. — Oesterreich (Böhmen) und Ungarn. — Böhm. Uradel; böhm. Frhr. 1702; böhm. Grf. d. d. Laxenburg 13. Mai 1723; Reichsgrf. d. d. Frankfurt a. M. 4. Oktober 1745; Landmann von Krain 2. April 1750; Oberst-Erblandthürhüter von Oesterreich ob der Enns 16. Januar 1755; Magnat von Ungarn 31. Oktober 1760; oberoesterr. alter Herrenstand 15. Juni 1762; Oberst-Erblandthürhüter von Oesterreich unter der Enns 19. November 1765; erbl. Mitglied des Herrenhauses des oesterr. Reichsrats . . . . . — Besitz: die Fideikommißherrschaft Jeniowes mit Weltrus in Böhmen. — S. Handbuch, S. 127.]

† Heinrich Graf Chotek von Chotkowa und Wognin (geb. 26. Mai 1802, † 24. Dezember 1864 [des 8. April 1824 † Grafen Johann Nepomuk Joseph Sohn], Fideikommißherr, sowie Herr der Herrschaften Neuhof, Trzebeschitz, Hlisow, Beloschitz, Kosel und Kramitz in Böhmen, Oberst-Erblandthürhüter, K. K. Kämmerer, verm.

12. Juli 1831 mit Caroline Gräfin und Edler Herrin von und zu Eltz [geb. 12. Juli 1810, † 23. August 1862], K. K. PD.).

Kinder: 1. Rudolf Carl, geb. 23. Juni 1832, Fideikommißherr, sowie Herr der Herrschaften Neuhof und Bělošchitz in Böhmen, Oberst-Erblandthürhüter in Oesterreich ob und unter der Enns, erbl. Mitglied des Herrenhauses des oesterr. Reichsrats, K. u. K. Kämmerer, verm. I) 26. Oktober 1858 mit Marie Gräfin von Auersperg (geb. 13. Juni 1837, † 1. Februar 1888 zu Prag); II) 30. April 1894 zu Budapest mit

Claudine Freiin von Gudenus, geb. 25. April 1871. [Weltrus und Prag.]

2. Emmerich, geb. 30. Dezember 1833, K. u. K. Kämmerer, verm. 15. Januar 1869 zu Trient mit Giulia Gräfin von Thun und Hohenstein a. d. H. Castel Fondo (geb. 21. März 1848, † 12. März 1889 zu Trient), StkrD. [Prag.]

3. Ferdinand, geb. 25. Juli 1838, Mitbesitzer des Gutes Wolschow bei Schüttenhofen in Böhmen, K. u. K. Kämmerer und Bezirksobmann zu Schüttenhofen, verm. 25. Mai 1869 zu Prag mit

Josefine Gräfin von Swérts-Sporck, geb. 10. Dezember 1848, StkrD. [Wolschow.]

4. Ernst, geb. 13. März 1844, Ehrenritter des souver. Malteserordens, K. u. K. Kämmerer, Major im Dragonerregt Kaiser Franz Nr. 1, zugeteilt dem Hofstaat Ihrer K. u. K. H. der Frau Erzherzogin Elisabeth.

5. Caroline Isabelle, geb. 4. Oktober 1846, K. u. K. PD., verm. 5. Oktober 1867 zu Kačina mit Emanuel Grafen von Thun und Hohenstein († 30. Januar 1888), Herrn der Grafschaft Castel Fondo in Südtirol.

Vatersbrüder.

1. † Josef (geb. 2. März 1776, † 6. Juli 1809, K. K. Kämmerer und Oberst, verm. 1802 mit Sofie Prinzessin von Auersperg [geb. 7. September 1780, † 7. Dezember 1865], StkrD.).

   Sohn: † Wilhelm (geb. 17. September 1803, † 1850, K. K. Kämmerer und Gubernialrat, verm. 7. Juni 1836 mit Luise Gräfin von Ugarte [geb. 16. März 1813, † 30. Juni 1887], Herrin der Herrschaft Brenditz mit Krawska und Zuckerhandl im Kreise Znaim in Mähren, StkrD.; wiederverm. 14. Oktober 1850 mit Clemens Frhrn von der Horst-Lombeck und Gudenau [† 18. Januar 1857], Burggrafen von Drachenfels, K. K. Kämmerer).

   Töchter: (1) Caroline Marie, geb. 28. Juli 1837, verm. 27. Juni 1858 zu Venedig mit Carl Grafen von Lützow († 5. Januar 1892 zu Venedig), Ehrenritter des souver. Malteserordens. [Krawska bei Znaim.]

   (2) Luise Ernestine, geb. 16. Dezbr 1840, verm. 4. November 1857 zu Krawska mit Ernst Dentice Principe di Frasso, Herrn der Herrschaften San Vito, Serra Nuova und Poggio-Reale, Senator des Königreichs Italien. [Schloß Krawska.]

2. † Carl (geb. 23. Juli 1783, † 28. Dezember 1868, Herr der Herrschaften Zahorzan, Groß-Priesen und Ciwitz in Böhmen, Ritter des Ordens vom Goldenen Vließe, K. K. Kämmerer, GRat [bis 1848

Oberstburggraf und Präsident des Kön. böhm. Guberniums], verm. 15. Juli 1817 mit Marie Gräfin Berchtold [geb. 29. Januar 1795, † 18. Februar 1878], StkrD. und K. u. K. PD.).

Söhne: 1) † Anton (geb. 27. März 1822, † 1. Juni 1883), Herr der Herrschaften Zahorzan und Groß-Priesen, K. K. Kämmerer, verm. 15. Juli 1851 mit

Olga, geb. 24. Mai 1832, des † Paul Friedrich von Moltke, Kais russ. Staatsrats und Geschäftsträgers am Grhzgl. bad. Hofe, Tochter, StkrD. und K. u. K. PD., auch Ehrendame des Kön. bayr. Theresienordens. [Groß-Priesen bei Aussig in Böhmen.]

Kinder: (1) Carl Maria Paul Anton Bohuslaw, geb. 29. August 1853, Herr der Herrschaften Zahorzan und Groß-Priesen in Böhmen, Ehrenritter des souver. Malteserordens, K. u. K. Kämmerer und Legationssekretär a. D., verm. 14. Oktober 1885 zu Prag mit

Adelheid Prinzessin zu Hohenlohe-Langenburg, geb. 3. November 1864.

Kinder: a) Carl, geb. 10. April 1887.

b) Antoinette, geb. 16. September 1888.

c) Ada, geb. 8. August 1890.

(2) Marie Sofie Olga Caroline Antonie, geb. 24. August 1855, verm. 15. Februar 1885 zu Prag mit Heinrich Grafen von Nostitz-Rieneck, K. u. K. Kämmerer und Landwehr-Dragoner-Oberleutnant. [Bensen in Böhmen.]

(3) Olga Sofie Marie Natalie Antonie, geb. 27. Juli 1860.

2) Bohuslaw, geb. 4. Juli 1829, Herr der Herrschaft Ciwitz in Böhmen, K. u. K. Kämmerer, GRat, Mitglied des Herrenhauses des oesterr. Reichsrats auf Lebenszeit, außerordentl. Gesandter und bevollm. Minister am Kön. sächs., am Grhzgl. und den Hzgl. sächs. Höfen, am Hzgl. anhalt. Hofe, sowie an den Fürstl. schwarzburg. und reußischen Höfen, verm. 30. Oktober 1859 zu Adlerkosteletz mit Wilhelmine Gräfin Kinsky zu Wchinitz und Tettau (geb. 19. Juli 1838, † 5. März 1886), StkrD. und K. u. K. PD., Ehrendame des souver. Malteserordens. [Dresden.]

Kinder: (1) Wolfgang Carl Wilhelm Bohuslaw Josef, geb. 15. August 1860, K. u. K. Kämmerer, Bezirkskommissär, zugeteilt dem Ministerium des Innern, Landwehr-Dragonerleutnant.

(2) Sidonie (Zdenka) Marie, geb. 10. Dezember 1861, StkrD. und Hofdame J. K. u. K. Hoh. der Kronprinzessin-Witwe Erzherzogin Stephanie von Oesterreich.

(3) Marie Pia, geb. 11. Juli 1863, StkrD., verm. 6. Juni 1887 zu Prag mit Dr. jur. Jaroslaw Grafen von Thun und Hohenstein, K. u. K. Kämmerer und Leutnant der Reserve des Dragonerregts Prinz Eugen von Savoyen Nr. 13.

(4) Caroline Maria Olga Elisabeth, geb. 19. November 1865 zu Berlin, verm. 2. Oktober 1886 zu Prag mit Leopold Grafen von Nostitz-Rieneck a. d. H. Falkenau, K. u. K. Kämmerer.

(5) Sophie Maria Josefine Albina, geb. 1. März 1868 zu Stuttgart, StkrD. und Hofdame J. K. u. K. H. der Erzherzogin Isabella von Oesterreich. [Preßburg.]

(6) Octavia Maria Josefine Carolina, geb. 5. Mai 1873 zu Brüssel.

(7) Maria Antonie (Antoinette), geb. 12. Mai 1874 zu Adlerkosteletz, verm. 27. September 1893 zu Großpriesen mit Carl Adam von Wuthenau, Premierleutnant im Kön. sächs. Garde-Reiterregt. [Dresden.]

(8) Maria Henriette Leopoldine, geb. 9. Juli 1880 zu Adlerkosteletz.

3. † Hermann (geb. 28. September 1786, † 25. April 1822, K. K. Kämmerer und Oberst, verm. 22. Januar 1813 mit Henriette Gräfin Brunswick von Korompa [geb. 12. Oktober 1789, † 27. Januar 1857], Herrin der Herrschaft Jankau und Radmierzitz [$0{,}_{53}$ QM.], StkrD.).

Sohn: Rudolf, geb. 12. Februar 1822, K. u. K. Kämmerer, verm. 28. Juni 1862 zu Wien mit Marie Gräfin von Khevenhüller-Metsch (geb. 17. Oktober 1838, † 1. November 1892 zu Wien), StkrD. und K. u. K. PD. [Schloß Korompa in Ungarn.]

Kinder: (1) Henriette Hermine Rudolfine Ferdinandine Marie Antonie Anna, geb. 24. November 1863.

(2) Gabriele Edmundine Antonie Marie, geb. 11. März 1868.

(3) Rudolf Otto Hermann Josef Maria, geb. 17. April 1870.

Christalnigg von und zu Gilitzstein.

[Katholisch. — Oesterreich. — Wappenbrief d. d. Graz 6. August 1589 (vom Erzherzog Carl); rittermäßiger Reichsadel mit „von und zu Gilitzstein" d. d. Prag 14. Januar 1608; Landmann von Kärnten 1651; Reichsfrhr. 1708; Reichsgrf. d. d. Wien 19. April 1721. — Besitz: die Fideikommißherrschaften Eberstein, Kagenegg, Meiselberg, Gilitzstein, Mittertrixen und Waisenberg in Kärnten. — S. Handbuch, S. 128.]

† Carl Theodor Graf Christalnigg von und zu Gilitzstein, Freiherr auf der Hornburg, auf Eberstein und Waisenberg (geb. 16. April 1788, † 23. Januar 1872 zu Meiselberg [des 11. Januar 1849 † Grafen Dismas Sohn], Fideikommißherr, Ehrenritter des Malteserordens, K. K. Kämmerer, verm. 16. Oktober 1816 mit Pauline Gräfin von Egger [geb. 4. Juni 1800, † 3. April 1869], StkrD.).

Kinder: 1. † Alfred Christian Josef (geb. 16. Februar 1820, † 3. März 1881), Fideikommißherr, verm. 6. Oktober 1857 zu Eggenberg in Steiermark mit

Ordalie Gräfin Christalnigg von und zu Gilitzstein, geb. 20. Januar 1829 (s. unten). [St. Donat in Kärnten.]

2. Hermine, geb. 5. Mai 1823, StkrD., verm. 19. Oktober 1845 mit Georg Grafen Jellačić de Bužim, K. u. K. Wirkl. Kämmerer und Feldmarschall-Leutnant a. D.

3. Adalbert Emil, geb. 22. April 1837, Fideikommißherr, K. u. K. Kämmerer, Generalmajor im Ulanenregt Kaiser Franz Joseph Nr. 4, Kommandant der 18. Kavalleriebrigade.

Bruder.

† Alexander (geb. 24. November 1799, † 27. Juni 1869, K. K. Kämmerer und Hofsekretär bei der früheren Hofkammer für Münz- und Bergwesen, verm. 24. Februar 1827 mit Sophia Freiin von Borsch und Borschod [geb. 5. Mai 1808, † 24. Januar 1892 zu Görz).

Kinder: 1. Ordalie Sofie, geb. 20. Januar 1829, verm. 6. Oktober 1857 zu Eggenberg in Steiermark mit Alfred Grafen Christalnigg von und zu Gilitzstein († 3. März 1881) (s. oben).

2. Oscar Alexander Friedrich, geb. 3. Juli 1831, K. K. Major a. D., verm. I) 19. Mai 1860 zu Wien mit Adelheid Gräfin von Bellegarde (geb. 18. März 1832, † 24. Juni 1868); II) 6. Juli 1869 zu Wien mit

Henriette Gräfin von Bellegarde, geb. 2. April 1831, Schwester der Vorigen. [Goritzischen bei Klagenfurt.]

Kinder 1r Ehe: 1) Oscar Alexander Heinrich, geb. 10. Juli 1862, K. u. K. Oberleutnant der Reserve des Dragonerregts Nikolaus I., Kaiser von Rußland Nr. 5, verm. 9. September 1893 zu Graz mit Lucie Gräfin von Bellegarde, geb. 24. Juni 1872. [Görtschach in Kärnten.]

2) Sofie Pauline Marie, geb. 10. August 1867, verm. 2. Juni 1888 zu Baden bei Wien mit Otto Grafen von Huyn, K. u. K. Kämmerer und Rittmeister im Dragonerregt Kaiser Franz Nr. 1.

3. Anselma Sofie, geb. 1. Septbr 1832, StkrD. und K. u. K. PD., verm. 21. Juli 1856 zu Penzing bei Wien mit Franz Coronini Grafen von Cronberg, K. u. K. Kämmerer, GRat, Oberst a. D. ꝛc.

4. Pia Clotilde, geb. 20. Februar 1834, verm. 3. Oktober 1865 zu Wien mit Gustav Frhrn Dückher von Haslau, K. u. K. Kämmerer und Feldmarschall-Leutnant z. Disp. [Salzburg.]

5. † Adolar (geb. 24. Februar 1836, † 9. Juni 1890 zu Meiningen), K. K. Rittmeister a. D., verm. 24. Februar 1873 mit

Katharina Marie Berg, geb. 29. Januar 1840 zu Budapest. [Meiningen.]

Sohn: Alexander Adolar Georg, geb. 18. Dezember 1873.

6. Anatol, geb. 11. April 1838, K. K. Rittmeister a. D., verm. 10. Mai 1879 zu Görz mit

Mathilde Gräfin Strassoldo, Freiin auf Graffenberg, geb. 25. Februar 1850. [Scodovacca bei Görz.]

Söhne: 1) Alfred Maria, geb. 17. August 1880.

2) Hugo Maria, geb. 30. Oktober 1881.

7. Gisela Eleonore, geb. 22. September 1840, verm. 6. Februar 1864 mit Carl Grafen von Hardenberg (lutherisch), Majoratsherrn auf Hardenberg in der Provinz Hannover, K. K. Major a. D.

Ciurletti von Belfonte.

(Im Mannesstamme erloschen.)

[Katholisch. — Oesterreich (Salzburg und Tirol). — Fürstbischöfl. trident. Adel, dann Reichsadel d. d. Augsburg 8. Juni 1551; bestät. mit dem Prädikat „von

Belfonte (Schönbrunn)" d. d. Wien 22. Februar 1721; Reichsgrf. und bayr. Grf. 3. August 1790 (vom Kurfürsten Carl Theodor von Pfalzbayern, als Reichsvikar); oesterreichische Bestätigung 14. März 1827 (Diplom d. d. Wien 11. Januar 1834). — S. Handbuch, S. 130.]

† Simon Fortunat Graf Ciurletti von Belfonte (Schönbrunn), Herr zu Lerchen (geb. 23. Juli 1763, † 1. Mai 1838, verm. mit Theresia von Trentini [geb. 12. Januar 1787, † 25. März 1857]).

Tochter: Mathilde, geb. 19. Juli 1820, verm. 17. August 1861 mit Josef von Bergmann.

Clairon d'Haussonville.

[Lutherisch und katholisch. — Preußen (Provinz Schlesien). — Stammen aus Lothringen. — Böhm. Inkolat (unter dem Grafentitel) 7. April 1740. — Siehe Jahrg. 1861, S. 337; über die ältere Genealogie vgl. Jahrg. 1858, S. 321.]

† Bernhard Graf Clairon d'Haussonville (geb. 14. Oktober 1796, † 28 November 1857, Kön. preuß. Generalmajor a. D., verm. I) 29. September 1824 zu Sangerhausen mit Sophie [† im August 1825], des Bürgermeisters und Bergvogts Kayser zu Artern Tochter; II) 1834 mit Ida [† 1840], des GRats und Präsidenten von Wangenheim und einer geb. von Ziegesar Tochter).

Söhne 2r Ehe: 1. Arthur, geb. 4. August 1834, Kön. preuß. Forstmeister in Grunewald und Leutnant a. D., verm. 25. September 1868 zu Potsdam mit

Therese, geb. 25. März 1846, des † Rittergutsbesitzers Adloff Tochter. [Forsthaus Grunewald bei Potsdam.]

Kinder: 1) Max Hermann Bernhard Arthur, geb. 14. Oktober 1869 zu Forsthaus Colpin.

2) Johanna Ida Therese Elsbeth, geb. 8. Mai 1872 zu Forsthaus Cunersdorf.

3) Johanna Dorothee Luise Eva, geb. 19. Novbr 1878 zu Forsthaus Cunersdorf.

2. Maximilian, geb. 12. Dezbr 1836, Rechtsritter des Johanniterordens, Kön. preuß. Regierungspräsident zu Cassel, Hauptmann a. D., verm. 2. Juni 1864 zu Turawa mit Ella (Thusnelda) von Garnier [s. den Artikel „Garnier-Turawa" im Jahrg. 1892] (geb. 30. Dezember 1843, † 19. Februar 1891 zu München).

Kinder: 1) Arthur Constantin Bernhard Max, geb. 3. Februar 1866 zu Lublinitz, Kön. preuß. Regierungsassessor, zugeteilt dem Landrat des Kreises Merseburg, Leutnant der Reserve des Husarenregts Nr. 5.

2) Constantin Carl Hans Siegfried, geb. 22. Dezember 1870 zu Kielbaschin, Kön. preuß. Leutnant im Dragonerregt von Bredow (1. schles.) Nr. 4.

3) Elisabeth Bernarda Fanny Eva Ella, geb. 4. Juni 1878 zu Kielbaschin.

Bruder.

† Carl (geb. 7. Februar 1798; katholisch; † 6. Juni 1878, Kön. preuß. Major a. D.), verm. 14. Oktober 1833 zu Neiße mit

Wilhelmine, geb. 18. März 1815, des † Carl Soffner auf Ober-Kupferhammer bei Neiße, Kön. preuß. Fürstentums-Gerichtsdirektors und Kreisjustizrats, und der † Antonie geb. von Richter Tochter. [Dresden.]

Kinder (katholisch): 1. † Carl Bernhard Ferdinand Wilhelm (geb. 1. Oktober 1834, gefallen bei Chevilly vor Paris 30. September 1870), Kön. preuß. Hauptmann und Kompaniechef im 1. schlesischen Grenadierregt Nr. 10, verm. 10. Oktober 1859 mit

Anna (lutherisch), des † Landesältesten Grosser auf Ober-Tworsemirke bei Freyhan in Schlesien Tochter. [Berlin.]

Kinder (lutherisch): 1) Carl, geb. 29. Juli 1868 zu Breslau, Kön. preuß. Premierleutnant im Grenadierregt König Friedrich Wilhelm II. (1. schles.) Nr. 10, kommandiert zur Dienstleistung bei der Militärintendantur des Gardekorps.

2) Helene, geb. 21. Juni 1870 zu Breslau.

2. Emma Luise Antonie Adolfine Wilhelmine, geb. 2. April 1836 zu Neiße, Ehrendame des Gräflich Campaninischen Fräuleinstifts zu Barschau in Schlesien. [Dresden.]

3. Oscar, geb. 30. Dezbr 1837 zu Neiße, Kön. preuß. Regierungsreferendar a. D. [Misdroy.]

4. Gustav Ferdinand Eduard Wilhelm, geb. 25. Mai 1840 zu Neiße, Kön. preuß. Oberstleutnant z. Disp., verm. 23. September 1874 zu Brieg mit

Hedwig, geb. 9. Oktober 1852 zu Glatz (katholisch), des Max von Kehler, Kön. preuß. Oberstleutnants z. Disp., und der Laura geb. von Aulock Tochter. [Breslau.]

Clam

(a. d. H. der Perger von Clam).

[Katholisch. — Oesterreich (Oberoesterreich und Böhmen). — Verleihung des Prädikats „Edle Herren von Clam" d. d. Regensburg 11. August 1636; Reichsfrhr. mit den Prädikaten „Herren von Hechenberg und Sarentall" 22. Novbr 1655; oberoesterr. Herrenstand 25. April 1656; erbländ.-oesterr. Grf. 7. Novbr 1759. — S. Handbuch, S. 132.]

Stammtafel.

Conrad von Perger in Kärnten.

Stephan von Perger auf St. Pantaleon bei Enns in Niederoesterreich († 1521), verm. mit Catharina von Apfaltrern.

Christoph von Perger († 1534), kaufte 1524 Schloß Clam, verm. mit Walburga, des Christian von Roppingen und der Affra geb. von Trientner Tochter, der Letzten ihres Hauses.

Christoph von Perger von und zu Clam († 13. Juni 1581), verm. 25. Februar 1555 zu Böhmisch-Krumau mit Margaretha († 19. März 1586), des Stephan von Polchinger und der Barbara geb. von Hauser Tochter.

Hans Enoch Perger von und zu Clam und zum Prunhof († 4. November 1617) [Wappenvereinigung mit Roppingen], verm. I) mit Martha von Reithmann (geb. 1567, † 2. Oktbr 1594); II) mit Anna Charitas, des Gottfried von Salburg und der Barbara geb. von Spiller Tochter.

Johann Gottfried von und zu Clam auf Höchenberg und Prunhof (geb. 1598, † 8. August 1673), Kaiserl. Rat und Ritterstandsverordneter [Verleihung des Prädikats „Edler Herr von Clam" mit Wappenvereinigung Polchingen d. d. Regensburg 11. August 1636; Reichsfrhr. mit den Prädikaten „Herren von Hechenberg und Sarentall" 22. November 1655], verm. 1619 mit Anna Sibylla (geb. im Dezember 1602, † 9. November 1662), des Moritz von Kageneck zu Ullkirchen und der Dorothea geb. von Reitner Tochter.

Hans Christoph Freiherr von und zu Clam und Säxen auf Außernstein in Oesterreich († im Februar 1697), verm. mit Maria Elisabeth, des Hans Christoph Grafen von Thürheim auf Weinberg und Dornach und der Anna Martha geb. von Tauffkirchen zu Guttenberg Tochter.

Johann Leopold Freiherr von und zu Clam und Säxen auf Außernstein († 11. September 1727 zu Linz), verm. 1699 mit Maria Francisca, des Hans Ferdinand Grafen von Salburg auf Rännariedl, K. K. Kämmerers, und der Isabella geb. Freiin von Fünfkirchen Tochter.

Ferdinand Joseph Joh. Joachim Freiherr von u. zu Clam auf Rännariedl ꝛc. (geb. 1700), K. K. Kämmerer, verm. 16. November 1728 zu Linz mit Maria Anna Josepha (geb. 1700), des Franz Philipp Gottfried Grafen von Thürheim, K. K. Kämmerers, und der Maria Antonia geb. Gräfin von Starhemberg Tochter.

Johann Christoph von und zu Clam, Freiherr von Höchenberg, auf Jettenitz ꝛc. (geb. 12. Juli 1702, † im April 1778), K. K. Oberst, verm. 15. Septbr 1746 mit Margaretha Aloysia Emerentia (geb. 11. Juni 1714, † 1. Juni 1782), des Carl Leonhard Samuel Grafen Colonna, Edlen Herrn von und zu Fels auf Groß-Strehlitz in Oberschlesien, K. K. Kämmerers, und der Joh. Aloysia Beatrix geb. Gräfin von Gallas Tochter, StkrD.

[Erbländ.-oesterr. Grf. 7. November 1759.]

Johann Gottlieb Graf und Herr von und zu Clam, Freiherr von Höchenberg, auf Walchen, Wildenhaag, Oberbergum ꝛc. (geb. 15. Februar 1730), verm. 14. November 1759 mit Caroline († 5. Juli 1793), des Carl Grafen von Desfours zu Mont- und Athienville und der Caroline Josepha Anna geb. Gräfin von Colonna, Freiin zu Fels Tochter.

Christian Philipp Graf Clam-Gallas zum Schloß Campo und Freyenthurm [Namen- und Wappenvereinigung d. d. Wien 29. August 1768], auf Friedland, Reichenberg, Grafenstein, Lamberg ꝛc. in Böhmen (geb. 29. April 1748 zu Prag, † 8. Februar 180.), K. K. Kämmerer, verm. 10. September 1770 mit Maria Carolina Josepha (geb. 15. August 1752, † 18. September 1799), des Johann Karl Grafen von Sporck auf Harzenowes, Pürglitz ꝛc., K. K. Kämmerers und Oberlandjägermeisters in Böhmen, und der Maria Theresia Josepha geb. Gräfin von Thürheim Tochter, StkrD.

Karl Joseph Graf und Herr von und zu Clam-Martinic [Namen- und Wappenvereinigung d. d. Wien 2. November 1792], Freiherr von Hohenberg, auf Kundratitz in Böhmen und Stauff in Oesterreich (geb. 6. September 1760, † 26. September 1826), K. K. Kämmerer, verm. 6. Juli 1791 zu Prag mit Maria Anna (geb. 29. Juni 1768 zu Prag, † .....), des Franz Karl Grafen von Martinic auf Hagendorf, Smečna, Schlan ꝛc., K. K. Kämmerers, und der Josepha geb. Gräfin von Sternberg Tochter, StkrD.

Christian Christoph Graf Clam-Gallas, auf Friedland, Reichenberg ꝛc. in Böhmen (geb. 3. September 1771, † 21. August 1838), Obersterblandmarschall des Königreichs Böhmen, K. K. Kämmerer und Wirkl. Geh. Rat, verm. 30. November 1797 mit Josepha (geb. 9. Juli 1777, † 12. Dezbr 1828 zu Reichenberg), des Philipp Grafen von Clary und Aldringen auf Mscheno und Lobes in Böhmen, K. K. Kämmerers und Wirkl. GRats, und der Barbara geb. Gräfin Schaffgotsche Tochter.

Karl Johann-Nepomuk Gabriel Graf und Herr von und zu Clam-Martinic, Freiherr von Hohenberg, Regierer des Hauses Smečna (geb. 23. Mai 1792 zu Prag, † 29. Januar 1840), Herr der Herrschaften Clam, Arbing, Innern- und Außernstein in Oberoesterreich, Smečna und Schlan in Böhmen, K. K. Kämmerer, Wirkl. Geh.

Eduard Graf Clam-Gallas zum Schloß Campo und Freyenthurn (geb. 14. März 1805 zu Prag, † 17. März 1891 zu Wien), Herr auf Friedland ꝛc., Ritter des Ordens vom Goldenen Vließ, K.u.K. Kämmerer, Wirkl. Geh. Rath ꝛc. ꝛc., verm. 28. April 1850 mit Clotilde Gräfin von Dietrichstein, geb. 26. Juni 1828.

Rat, Feldmarschall-Leutnant und Generaladjutant, verm. 14. Juni 1821 mit Carolina Selina (geb. 12. Mai 1797, † 29. Aug. 1872 zu Ertischowitz in Böhmen), des Richard Meade, Zweiten Earls of Clanwilliam, Lords Guilford de Gill-Hall, Peers von Irland, und der Maria Carolina geb. Gräfin von Thun und Hohenstein Tochter, StkrD. und K. u. K. PD.

† Richard Maria Karl Joseph Gregor Graf und Herr von und zu Clam-Martinic, Freiherr von Höhenberg, Regierer des Hauses Smečna (geb. 12. März 1832, † 15. Novbr 1891 zu Smečna).

(S. I. Linie Clam-Martinic.)

Franz Graf Clam-Gallas ꝛc., geb. 26. Juli 1854 zu Reichenberg.

(S. II. Linie Clam-Gallas.)

I. Clam-Martinic.

[Erbländ.-oesterr. Namen- und Wappenvereinigung mit Martinitz d. d. Wien 2. November 1792; böhm. Inkolat 16. Februar 1793.]

† Richard Maria Carl Josef Gregor Graf und Herr von und zu Clam-Martinic, Freiherr von Höhenberg, Regierer des Hauses Smečna (geb. 12. März 1832, † 15. November 1891 zu Smečna), Herr der Herrschaften Clam, Arbing und Außernstein in Oberoesterreich, der Herrschaften Smečna und Schlan, sowie der landtäfligen Güter Ertisovic und Lasko in Böhmen, Ritter des Ordens vom Goldenen Vließ, K. u. K. Kämmerer, GRat, Mitglied des Herrenhauses des oesterr. Reichsrats auf Lebenszeit und Oberst a. D., verm. 8. Juli 1860 zu Laxenburg bei Wien mit

Luisa Gräfin von Bombelles, geb. 29. Juli 1836, Herrin des landtäfligen Gutes Kamena in Böhmen, StkrD. und K. u. K. PD. [Smečna und Ertisovic.]

Kinder: 1. Margarethe, geb. 22. Dezember 1861, Stiftsdame des K. K. adeligen Damenstifts auf dem Hradschin zu Prag.

2. Heinrich Carl Maria, geb. 1. Januar 1863, Herr der Herrschaften Smečna und Schlan in Böhmen, Clam, Arbing und Außernstein in Oberoesterreich, K. u. K. Kämmerer und Oberleutnant der Reserve des Ulanenregts Nr. 1.

3. Gottfried Marcus, geb. 30. Juli 1864, Herr der landtäfligen Güter Ertisovic und Lasko in Böhmen, K. u. K. Kämmerer und Oberleutnant im Ulanenregt Nr. 1, verm. 26. Mai 1894 zu Wien mit

Sofie Gräfin von Stockau, geb. 2. Juni 1874.

4. Marie Selina, geb. 5. Juni 1871.

Schwestern.

1. Caroline Marie Johanne Nepomucene Josepha Paulina Pia, geb. 11. Juli 1822, StkrD. und K. u. K. PD., verm. 14. Oktober 1847 mit Leo Grafen von Thun und Hohenstein († 17. Dezember 1888), K. K. GRat, Minister ꝛc.
2. Maria Christiane Eleonore Aloysia, geb. 24. Juli 1827, verm. 30. Juni 1849 mit Hugo Grafen von Nostitz-Rieneck auf Hrzebecznik († 24. Januar 1884).

II. Clam-Gallas

[Erbländ.-oesterr. Vereinigung des Namens und Wappens mit denen der Grafen „Gallas zum Schloß Campo und Freyenthurn" d. d. Wien 29. August 1768.]

† Eduard Graf Clam-Gallas zum Schloß Campo und Freienthurn (geb. 14. März 1805 zu Prag, † 17. März 1891 zu Wien), Herr der Herrschaft Friedland ꝛc., Ritter des Ordens vom Goldenen Vließe, K. u. K. Kämmerer und GRat, General der Kavallerie a. D., auch Inhaber des Husarenregts Nr. 16, Mitglied des Herrenhauses des oesterr. Reichsrats auf Lebenszeit, verm. 28. April 1850 mit

Clotilde Gräfin von Dietrichstein, geb. 26. Juni 1828, Erbherrin der Fürstl. Dietrichsteinschen Herrschaften Saar und Neu-Wessely in Mähren, sowie Polna und Wognowmiestez in Böhmen, Herrin des landtäfligen Gutes Frauenthal und Thermeshöfen ($0{,}_{68}$ QM.) bei Deutschbrod im Kreise Czaslau in Böhmen, StkrD. und K. u. K. PD., Ehrendame des souver. Malteserordens, auch oberste Schutzfrau des Frauenvereins in Joachimsthal (s. Goth. Hofkalender, II. Abteilung). [Wien.]

Kinder: 1. Eduardine, geb. 3. Novbr 1851, StkrD. und K. u. K. PD., Ehrendame des souver. Malteserordens, verm. 17. Juni 1871 zu Wien mit Carl Fürsten von Khevenhüller-Metsch. [Schloß Kammerburg in Böhmen.]

2. Franz, geb. 26. Juli 1854 zu Reichenberg, Herr der Herrschaften Friedland, Reichenberg, Grafenstein und Lämberg in Böhmen, K. u. K. Kämmerer und Oberleutnant der Reserve des Dragonerregts Kaiser Franz Nr. 1, verm. 20. April 1882 zu Wien mit

Marie Gräfin Hoyos, geb. 12. August 1858, StkrD. und K. u. K. PD. [Wien.]

Töchter: 1) Christiane, geb. 5. September 1886 zu Grafenstein.
2) Eleonore, geb. 4. November 1887 zu Friedland.
3) Eduardine, geb. 25. Januar 1889 zu Wien.
4) Gabriele, geb. 29. Oktober 1890 zu Wien.
5) Marie, geb. 15. Mai 1893 zu Wien.

3. Clotilde Wilhelmine Marie, geb. 5. September 1859 zu Reichenberg, StkrD. und K. u. K. PD., verm. 10. Januar 1880 zu Wien mit Coloman Grafen Festetics von Tolna, K. u. K. Kämmerer.

Clary und Aldringen.

[Katholisch. — Oesterreich (Böhmen). — Reichsfrhr. d. d. Wien 23. März 1641; bestätigt 26. Juni 1664; böhm. Grf. mit der Namen- und Wappenvereinigung „Clary und Aldringen" 23. Januar 1666; Reichsgrf. d. d. Pardubitz 16. Juni 1680. — S. Handbuch, S. 133.]

I. Linie.

(S. Goth. Hofkalender, III. Abteilung.)

II. Linie.

(Erloschen.)

† Carl Franz Graf von Clary und Aldringen (geb. 19. Januar 1774, † 29. Juli 1840, Herr der Herrschaft Weinwarth, K. K. Kämmerer, Oberstsilberkämmerer und Oberstleutnant a. D., verm. I) mit Johanne Freiin Wetzlar von Plankenstern [† 6. November 1818]; II) 26. Oktober 1819 mit Marianne Gräfin von Dietrichstein-Hollenburg [geb. 21. August 1793, † 16. Februar 1835]).

Tochter 1r Ehe: † Marie (geb. 1800, † im Mai 1859 zu Wien, verm. 31. Mai 1819 mit Carl Frhrn von Ehrenfels [† 12. April 1852], Herrn der Herrschaften St. Bernhard und Brunn am Walde in Oesterreich).

Clervaux, s. Lannoy.

Collalto.

(S. Goth. Hofkalender, III. Abteilung.)

Colloredo.

[Katholisch. — Oesterreich und Italien. — S. Jahrgang 1862, S. 168; vgl. auch das Handbuch, S. 134, ferner den Artikel „Mels-Colloredo" im vorliegenden Taschenbuch.]

I. Bernhardische Linie.

1. Ast, zu Colloredo.

[Oesterr. Bestätigung des Grafenstandes d. d. Mailand 19. Februar (Diplom d. d. Wien 6. Juni) 1857 für Peter von Colloredo aus Udine).]

Peter Graf von Colloredo, geb. 7. Februar 1826 (des 6. Oktober 1791 geb. und 1861 † Grafen Philipp Anton Sohn), verm. I) 15. November 1852 mit Justine Gräfin Pappafava Antonini dei Caresi (geb.

3. September 1830, † 9. Dezember 1864); II) 23. September 1866 zu Padua mit
Laura, geb. 5. Juli 1843, des Peter Grafen Suman und der Marina geb. Edlen Caffo Tochter. [Schloß Colloredo, Provinz Udine.]
Kinder: a) 1r Ehe: 1. Claudia, geb. 5. Januar 1854, verm. 2. Dezember 1876 mit Ludwig Constantin Marchese Manzoni.
2. Camillus Albertus Antonius, geb. 28. Februar 1857, verm. 23. August 1887 mit
Karoline von Finetti Danti.
3. Arpalice, geb. 19. Oktober 1858, verm. 27. Mai 1884 mit Hieronymus Marchese Carlotti.
4. Marie, geb. 17. September 1864.
— b) 2r Ehe: 5. Hermes, geb. 8. Juli 1867, Kön. italien. Leutnant im 3. Kavallerieregt Savoyen.
6. Alexander Peter Maria, geb. 5. August 1868 zu Padua.
7. Mario, geb. 17. August 1869 zu Colloredo, Kön. italien. Leutnant im 90. Inf.-Regt.
8. Faustina Marina Marie, geb. 7. September 1870 zu Colloredo.
9. Fides, geb. 8. Juni 1872 zu Padua.
10. Philipp Anton Maria, geb. 22. Juni 1873 zu Padua.
11. Antoinette Josefine Maria, geb. 12. Oktober 1876.

2. Ast, zu Muscletto und Udine.

† Josef Graf von Colloredo (geb. 1808, † 9. August 1882 [des 1853 † Grafen Philipp Sohn]), verm. 1836 mit
Dorothea Gräfin Coscio.
Kinder: 1. Johann, geb. 1838, verm. mit
Lucia Masini.
Kinder: 1) Josef. 2) Maria. 3) Dorothea.
2. Anton, geb. 1840, verm. im November 1871 mit
Marie Bearzi.
Kinder: 1) Cäsar, geb. im August 1873.
2) Josefine.
3. Laura, geb. 1844, verm. 27. September 1865 mit Adolf Grafen Porta († 10. August 1881).
4. Hugo, geb. 1849.

II. Weikhardische Linie.

1. Ast: Colloredo-Mannsfeld.

[Böhm. Grf. 14. Januar 1711; Reichsgrf. mit Wappenbesserung d. d. Wien 11. Dezember 1724.]
(S. Goth. Hofkalender, II. Abteilung.)

2. Ast: in Friaul.

[„Marchese di Santa Sofia e Recanati" (in der Primogenitur) d. d. Toscana 30. Septbr 1615; oesterr. Bestätigung 21. Juni (Diplom d. d. Wien 25. Juni) 1830. — Näheres über die Abstammung s. Jahrgang 1863, S. 173.]
† Hieronymus Anton Graf von Colloredo, Marchese di Santa Sofia e Recanati (geb. 8. Juni 1809, † 20. September 1882 [des

15. März 1855 † Marchese Fabius Leander, K. K. Kämmerers, Sohn]), verm. 24. November 1839 mit
Livia Prinzessin Altieri, geb. 24. Juni 1820 zu Rom.
Kinder: 1. Julia, geb. 23. Novbr 1841, verm. 10. August 1864 mit Anton Grafen Cerasi di Monterado aus Rom.
2. Victoria, geb. 5. Januar 1843, verm. 10. August 1864 mit Hieronymus Grafen Codroipo († 17. März 1865).
3. Paulus, geb. 12. Juni 1850, verm. 7. Juli 1881 mit
Constanze Gräfin Roberti di Castelvero, geb. 28. Dezember 1857 zu Turin.
4. Heinrich, geb. 16. Juni 1853, verm. 25. November 1877 zu Passeriano bei Udine mit
Vittoria Gräfin Manin di Passeriano (Urenkelin des letzten Dogen von Venedig).
Söhne: 1) Rudolf, geb. 14. April 1879.
2) Emanuel, geb. 1883.

Bruder.

Weikhard, geb. 7. März 1815, verm. 16. Dezember 1856 mit
Therese Gräfin Antonini, geb. 16. November 1830.
Kinder: 1. Victor, geb. 21. Februar 1859, verm. 17. Mai 1884 mit
Marie Gräfin Zucco, geb. 14. März 1867.
Sohn: Weikhard, geb. 11. April 1885.
2. Clotilde Elise, geb. 16. Dezember 1862, verm. 15. April 1882 mit Ludwig Edlem Michieli Zignoni.
3. Anton Ferdinand, geb. 28. November 1876.

Vatersbruder.

† Ferdinand (geb. 8. März 1792, † 17. Januar 1874, verm. 20. Januar 1828 mit Cäcilie Gräfin Ottelio [geb. 30. Dezember 1801, † 25. Januar 1871]).
Kinder: 1. Leander, geb 2. Februar 1829, verm. 12. Februar 1863 mit
Virginie Trezza, geb. 31. August 1842.
Kinder: 1) Ida, geb. 18. Dezember 1863, verm. 7. Januar 1886 mit Ernest Gardini, Kön. italien. Hauptmann der Artillerie.
2) Josef Ferdinand, geb. 24. März 1868.
3) Alfons Bernhard, geb. 31. März 1872.
4) Maria Anna, geb. 12. Juni 1874.
2. Ludwig, geb. 1. Februar 1832.
3. Philipp, geb. 26. März 1834, verm. 23. September 1874 mit
Helene Gräfin Ottelio, geb. 7. April 1846.
Kinder: 1) Cäcilie, geb. 2. August 1875.
2) Cäcilie Antonie, geb. 23. März 1878.
3) Katharina, geb. 1880.
4) Ubert, geb. 1882.
4. Albert, geb. 18. März 1836, Priester.
5. Philomena, geb. 7. Januar 1838, verm. 3. Juni 1861 mit Fabius Grafen Beretta.
6. Benevenuta, geb. 24. Mai 1841, verm. 30. November 1876 mit Scipion Cigognani aus Rom.

Consolati von und zu Heiligenbrunn und Bauhof.

[Katholisch. — Oesterreich (Tirol). — Reichsadel d. d. Prag 4. Oktober 1603; fürstbischöfl. trident. Adel 10. Dezbr 1745; Reichsgrf. und bayr. Grf. mit den Prädikaten „von und zu Heiligenbrunn und Bauhof" 3. August 1790 (vom Kurfürsten Carl Theodor von Pfalzbayern, als Reichsvikar); fürstbischöfl. trident. Grf. 10. September 1790; oesterr. Grf. 31. Juli 1837 (Diplom d. d. Wien 19. Februar 1838). — S. Jahrgang 1873, S. 173, und Handbuch, S. 136.]

† Ferdinand Philipp Graf Consolati von und zu Heiligenbrunn und Bauhof (geb. 7. Januar 1833, † 3. Mai 1875), Dr. jur., Bürgermeister der Stadt Trient, Mitglied des Herrenhauses des oesterr. Reichsrats auf Lebenszeit, verm. 30. Juni 1856 mit

Bianca Gräfin von Thun und Hohenstein, geb. 19. Februar 1835. [Trient.]

Kinder: 1. Philipp Vincenz Maria, geb. 22. April 1857, Patrizier der Stadt Trient, K. u. K. Kämmerer und n. a. Hauptmann im Landesschützen-Bataillon Noce-Avisio Nr. VII, verm. 21. Juni 1886 zu Nogaredo bei Trient mit

Luisa Gräfin zu Lodron-Laterano, geb. 23. März 1866.

Kinder: 1) Maria Annunziata Bianca Caroline Antonie, geb. 13. Dezember 1887 zu Trient.

2) Bianca Maria Carolina, geb. 16. Januar 1890 zu Trient.

3) Ferdinand Maria Guidobald Vincenz, geb. 31. August 1893 zu Fontana Santa bei Trient.

2. Maria Anna, geb. 13. Juni 1858, verm. 3. Oktbr 1888 zu Castel-Seregnano bei Trient mit Sigismund Grafen von Thun und Hohenstein, K. u. K. Kämmerer.

3. Guidobald Maria, geb. 19. Februar 1870, Hörer der Rechte, K. u. K. Leutnant der Reserve des Dragonerregts Fürst zu Windisch-Graetz Nr. 14.

Bruder.

Peter Maria, geb. 29. Juni 1845, Herr auf Castel-Seregnano, Patrizier der Stadt Trient, K. u. K. Kämmerer und Kammervorsteher J. K. u. K. Hoheit der Frau Erzherzogin Maria Antonia, Großherzogin von Toscana, verm. 2. Juni 1880 zu Bozen mit

Marie Gräfin von Toggenburg, geb. 15. Juli 1854, StkrD.

Kinder: 1. Maria Immaculata Concetta, geb. 1. Juli 1881 zu Trient.

2. Antonio Vincenz Georg Otto Maria, geb. 4. August 1882 zu Castel-Seregnano.

3. Josef Vincenzo Maria Georg Friedrich Sigismund, geb. 5. Mai 1890 zu Riva.

Coreth zu Coredo und Starkenberg.

[Katholisch. — Oesterreich (Tirol und Steiermark) und Nordamerika (Texas). — Erbländ.-oesterr. Grf. d. d. Wien 26. April 1772 (von der Kaiserin Maria Theresia

für die Brüder Franz Anton und Johann Baptist). — S. Handbuch, S. 138; vgl. auch den Artikel „Coreth" im Taschenbuch der Freiherrlichen Häuser.]

† Franz Josef Graf von Coreth zu Coredo, Frei- und Edler Herr zu Starkenberg († 2. Dezember 1805, K. K. Kämmerer, Rittmeister und Garde der Ersten Arcierenleibgarde, verm. mit Antonia Joh. Freiin von Dillon zu Skrèen und Prondstone [† 1835]).

Sohn: † Ernest Ignaz Franz Seraph Camill (geb. 2. Dezbr 1803, †), Gutsbesitzer in Texas in Nordamerika (seit 1846), verm. 7. März 1834 mit

Agnes Erler.

Kinder: 1) Agnes Antonie, geb. 18. Septbr 1835, verm. 20. September 1852 mit J. Otfried Frhrn von Meusebach (lutherisch), Gutsbesitzer zu Commanchespring bei Neubrannfeld, Senator der Gesetzgebenden Versammlung von Texas.

2) Rudolf, geb. 7. Mai 1838, Gutsbesitzer in Texas.

3) Franz, geb. 1846.

4) Marie Antonie, geb. 1848.

5) Anna, geb. 1852.

6) Josef, geb. 1854.

7) Ottilie, geb. 1858.

Brüder.

1. † Johann Baptist Franz (geb. 5. Juli 1773, † 1853, Gutsbesitzer zu Salurn, verm. 18. April 1809 mit Caroline Gräfin Arz von Arzio-Vasegg [† 14. Dezember 1850]).

Kinder: 1) † Josef August (geb. 18. Juni 1810, † 16. März 1892 zu Trient), Herr zu Coredo und zu Salurn in Tirol, verm. 14. Oktober 1857 mit

Emilie Gräfin Alberti von Poja, geb. 20. August 1827. [Salurn in Südtirol.]

Sohn: Albert, geb. 23. Juli 1858 zu Salurn, K. u. K. Kämmerer, Statthaltereikommissär in Trient, Leutnant des Landesschützenbataillons Nr. 9, verm. 8. März 1893 zu Trient mit

Bianca Freiin von Geschi di Santa-Croce, geb. 19. Novbr 1867.

2) Pauline, geb. 13. Oktober 1821, verm. 22. Februar 1841 mit Marquard Grafen von Sarntheim († 1. September 1872), Lehensinhaber der Seniorsherrschaft Reinegg ꝛc.

2. † Kaspar (geb. 4. April 1779, † 5. Januar 1832, Herr auf Graschnitz in Steiermark, K. K. Kämmerer und Oberleutnant, verm. mit seines 1805 † Bruders Franz Witwe: Antonia Johanna geb. Freiin von Dillon zu Skrèen und Prondstone [geb. 24. August 1769, † 21. April 1835], StkrD.).

Kinder: 1) † Rudolf (geb. 30. Juli 1807, † 25. Mai 1860), K. K. Kämmerer, verm. I) 20. Mai 1832 mit Katharina Freiin von Röthlein († 9. März 1833); II) 16. Februar 1836 mit

Caroline Gräfin von Wagensperg, geb. 13. Oktober 1810, StkrD.

Kinder: a) 1r Ehe: (1) Josepha Elisabeth, geb. 27. Februar 1833, verm. 1854 mit Albin Grafen Margheri di Commandona, Mitbesitzer der Güter Altenburg und Wördl in Krain.

— b) 2r Ehe: (2) Carl Theodor, geb. 1. Januar 1837, K. u. K. Kämmerer, Generalmajor und Garde-Kapitänleutnant der Trabanten-Leibgarde, verm. 7. Februar 1874 zu Salzburg mit

Anna, geb. 16. Oktober 1849, des Theophil von Pankratieff, Kaiserl. russ. Wirkl. Staatsrats und Gouverneurs von Cherson, und der Ernestine geb. Fonton de l'Etang la Ville Tochter.

Kinder: a) Marie Thereſe Anna Caroline Joſefine, geb. 10. November 1874 zu Wien.

b) Ferdinand Theophil Carl Rudolf Maria Joſef, geb. 23. März 1878 zu Wien, Zögling der K. K. Thereſianiſchen Akademie.

c) Emmerich Nikolaus Hubert Rudolf Joſef Maria, geb. 3. November 1881 zu Wien, Zögling der K. K. Thereſianiſchen Akademie.

d) Ottilie Anna Maria Joſefine, geb. 6. Februar 1884 zu Wien.

e) Max Ernſt Joſef Maria, geb. 8. April 1887 zu Wien.

(3) Ernſt, geb. 30. Juli 1838, Herr des landtäfligen Gutes .... in Steiermark, K. u. K. Kämmerer und Rittmeiſter a. D., verm. 19. April 1870 zu Graz mit

Gabriele Freiin von Schmidburg, geb. 25. Januar 1844.

Kinder: a) Hubert Rudolf Carl Joſef, geb. 2. Juli 1871 zu Rainhof in Steiermark.

b) Ernſt Rudolf Gottfried Carl, geb. 9. Auguſt 1872 zu Rainhof.

c) Maria Amalie Hedwig, geb. 19. Februar 1874 zu Salzburg.

d) Margaretha Maria Eveline, geb. 16. Juli 1877 zu Pichlhof.

e) Elſa Hemma Juliana Maria, geb. 14. Dezember 1879 zu Pichlhof.

f) Irene Antonia Maria, geb. 21. September 1881 zu Pichlhof.

(4) † Moritz (geb. 26. Juli 1840, † 8. Oktober 1879), Herr auf Welsberg in Steiermark, K. u. K. Kämmerer und Rittmeiſter a. D., verm. 31. Juli 1867 mit

Emma Gräfin zu Stolberg-Stolberg, geb. 11. November 1849, StkrD. und Ehrendame des ſouver. Malteſerordens (ſ. Goth. Hofkalender, II. Abteil.); wiederverm. 18. Auguſt 1885 zu Salzburg mit Leopold Grafen Gondrecourt († 22. Mai 1888 zu Salzburg), K. u. K. Kämmerer und Feldmarſchall-Leutnant a. D. [Salzburg.]

Söhne: a) Rudolf Cajus Andreas Moritz, geb. 4. Mai 1868, K. u. K. Oberleutnant im Ulanenregt Alexander II., Kaiſer von Rußland Nr. 11.

b) Botho Theobald Rudolf, geb. 20. Oktober 1871.

(5) Antonia Joſepha, geb. 8. Oktober 1841, Stiftsdame des K. K. freiweltadeligen Damenſtifts zu den „heiligen Engeln" in Prag.

2) Marianne, geb. 9. November 1808, verm. 10. November 1845 mit Ignaz Schwarz Edlem von Sonnenwald († 30. Januar 1869), K. K. Major a. D.

3) Ottilie, geb. 18. Mai 1811, K. K. Stiftsdame zu Hall in Tirol.

Coronini-Cronberg.

[Katholisch. — Oesterreich (Görz und Krain). — Adel und Wappenbestätigung 19. April 1548 (für Johann Cyprian von Cronberg); Reichsritter d. d. Prag 19. März 1588; Wappenbesserung d. d. Wien 24. März 1634; Frhr. d. d. Wien 18. Februar 1656; Reichsgrf. d. d. Wien 23. Oktober 1687 (für Ludwig Vincenz, Ludwig, Pompejus Anton, Johann Baptist und Anton). — S. Handbuch, S. 139.]

I. Linie, zu Cronberg.

[Stifter: Graf Ludwig (geb. 1642, † 1700). — Besitz: die ehemals gräfl. Dietrichsteinschen Fideikommißgüter Hollenburg, Finkenstein und Landskron in Kärnten.]

† Michael Graf von Cronberg, Freiherr von Prebacina und Gradiscutta (geb. 30. August 1793, † 29. Mai 1876, Oberst-Erblandmundschenk in Krain und der Windischen Mark, K. K. Kämmerer, Mitglied des Herrenhauses des oesterr. Reichsrats auf Lebenszeit, verm. 12. Oktober 1812 mit Sofie Gräfin Fagan [geb. 2. Mai 1792, † 1. Mai 1857], StkrD.).

Kinder: 1. † Christof Ernst (geb. 20. Januar 1815, † 18. März 1885, Oberst-Erblandmundschenk in Krain und der Windischen Mark, K. K. Kämmerer, verm. 1839 mit Johanna Klose von Klosenau [geb. 1815, † 13. September 1878]).

Söhne: 1) † Arthur (geb. 1840, † 19. Dezember 1887 zu Görz), Oberst-Erblandmundschenk in Krain und der Windischen Mark, K. K. Leutnant a. D., verm. 23. Februar 1880 zu Cronberg mit Anna verwitweter Gräfin Danneskjold-Samsöe, geb. Freiin von Beeß und Chrostin, geb. 2. Juli 1849; wiederverm. 21. März 1888 zu Wien mit Rudolf Ritter Walcher von Uysdal, Kammerdirektor Sr. K. u. K. H. des Erzherzogs Albrecht. [Teschen.]

2) Alfred Coronini, geb. 1847, Mitbesitzer obengen. Fideikommißgüter, Oberst-Erblandmundschenk in Krain und der Windischen Mark, verm. 3. Januar 1870 zu Görz mit Caroline, geb. 1851, des Heinrich Frhrn Ritter von Zahony und der Angiolina geb. Freiin von Sartorio Tochter. [Görz.]

Kinder: (1) Carl Maria Ernst, geb. 1870.
(2) Maria Carmen, geb. 27. Dezember 1885.

2. Marie Therese Mathilde, geb. 22. August 1816.

3. Hieronymus Nicolaus Carl, geb. 29. April 1818, Mitbesitzer obengen. Fideikommißgüter, Dr. med., K. u. K. Kämmerer, Wirkl. GRat und vormal. Landespräsident des Herzogtums Salzburg, Ehrenbürger der Städte Trient und Gastein. [Görz.]

II. Linie, zu Tolmein.

Pompejus Coronini Graf von Cronberg, Freiherr von Prebacina und Gradiscutta, Erbhauptmann zu Tolmein, geb. 9. April 1841 (des 26. Februar 1869 † Grafen Anton, K. K. Kämmerers, Sohn), verm. 9. April 1888 mit

Rosalie Gräfin von Schönfeld, geb. 23. März 1859. [Szent-Ivan.]

Schwestern.

1. Natalie, geb. 28. Februar 1839, verm. 17. Oktober 1871 mit Heinrich Grafen Belrupt-Tissac, Mitbesitzer der Lehensgüter Wschechowitz und Prowodowitz in Mähren.
2. Marie Caroline, geb. 4. Oktober 1847, Stiftsdame des K. K. adelig-weltlichen Damenstifts „Maria-Schul" zu Brünn.

III. Linie, zu St. Peter.

[S. Jahrgang 1875, S. 175.]

Franz Carl Alexius Coronini Graf von Cronberg, Freiherr von Prebacina und Gradiscutta, geb. 18. November 1833 zu Görz (des 26. Juli 1880 † Grafen Johann, Ritters des Ordens vom Goldenen Vließe, K. K. Kämmerers, GRats und Feldzeugmeisters a. D., Sohn), K. u. K. Kämmerer, GRat und Oberst a. D., Landeshauptmann in der gefürsteten Grafschaft Görz und Gradisca, Präsident der K. K. Ackerbaugesellschaft und der Karstaufforstungs-Kommission in Görz, des K. K. Handelsmuseums in Wien, auch Konservator der K. K. Zentralkommission zur Erforschung und Erhaltung der Kunst- und historischen Denkmale, verm. 21. Juli 1856 zu Penzing bei Wien mit

Selma Gräfin Christalnigg von und zu Gilitzstein, geb. 1. September 1832, StkrD. und K. u. K. PD. [St. Peter bei Görz.]

Kinder: 1. Rudolf Maria Johannes Alexius, geb. 24. Juni 1860 zu Hietzing bei Wien, K. u. K. Kämmerer, Legationssekretär bei der Gesandtschaft in Belgrad und Leutnant im Landwehr-Dragonerregt Nr. 1.

2. Selma Maria Johanna Sophia, geb. 1. August 1863 zu Ofen.
3. Albrecht Maria Franz Johannes, geb. 10. August 1864 zu Ofen, K. u. K. Kämmerer, Gerichtsadjunkt beim obersten Gerichts- und Kassationshof in Wien, Leutnant bei den Tiroler Landesschützen zu Pferd.

Großvatersbruder.

† Clemens (geb. 6. November 1773 zu Görz, † 18. Dezember 1841, Hzgl. moden. Kämmerer und Oberst, verm. 1. März 1830 mit Clementine Freiin Degrazia von Podgosdam [geb. 23. Dezember 1792 zu Görz, † 26. Februar 1846]).

Kinder: 1. † Franz Clemens (geb. 31. Juli 1831 zu Wien, † 1886 zu Görz), K. K. Kämmerer und Major a. D., verm. 7. September 1875 zu Vöslau bei Baden nächst Wien mit

Luise Freiin von Pereira-Arnstein, geb. 5. Mai 1848.

2. Marie Therese, geb. 3. Juni 1833 zu Görz, StkrD., verm. 9. Januar 1854 mit Franz Frhrn von Rechbach auf Mederndorf, K. u. K. Kämmerer, Hofrat a. D. [Görz].

Coudenhove.

[Katholisch. — Bayern, Oesterreich und Ungarn. — Reichsgrf. d. d. Frankfurt a. M. 13. Oktober 1790; immatrikuliert im Königreich Bayern bei der Grafenklasse 22. März 1816. — S. Handbuch, S. 141.]

† Carl Ludwig Graf von Coudenhove (geb. 7. Januar 1775, † 30. April 1838, Herr auf Schüttenitz in Böhmen, verm. 27. Juli 1802 mit Charlotte Freiin Wambolt von Umstadt [† 5. Januar 1819]).

Sohn: † Theophil (geb. 27. Juli 1803, † 25. April 1880, K. K. Kämmerer und Oberst a. D., verm. 18. Februar 1844 mit Henriette Gräfin von Auersperg [geb. 27. November 1820, † 4. Oktober 1873 zu Wien], StkrD.).

Kinder: 1) Sofie, geb. 22. November 1844, StkrD., verm. 12. Januar 1867 zu Wien mit Sigmund Grafen Braida von Ronsecco und Cornigliano, K. u. K. Kämmerer.

2) Marie, geb. 5. August 1846, Stiftsdame des Hzgl. savoyischen Damenstifts zu Wien.

3) Mathilde, geb. 3. November 1850, Klosterfrau im Orden der Heimsuchung Mariä zu Wien.

4) Gérolf Edmund, geb. 9. September 1852, Herr auf Seehof, Elfershausen und Leutzendorf in Bayern, K. u. K. Kämmerer, verm. 21. April 1884 zu Wien mit
Gisela Gräfin von Stadion-Warthausen und Thannhausen, geb. 25. Juli 1860, Herrin der Herrschaft Dukovan in Mähren und Mitbesitzerin der Herrschaft Lysiec in Galizien, StkrD. (s. Goth. Hofkalender, II. Abteilung). [Dukovan].

Tochter: Marie-Christine, geb. 22. Februar 1886 zu Seehof.

5) Carl, geb. 8. Februar 1855, K. u. K. Kämmerer, Statthalterei-Vizepräsident zu Prag, verm. 14. Oktober 1886 mit
Maria Gräfin von Trauttmansdorff, geb. 28. Januar 1862, StkrD. (s. Goth. Hofkalender, II. Abteilung).

6) Max Julius Géza Maria, geb. 17. Dezbr 1865, K. u. K. Kämmerer und Bezirkshauptmann zu Mährisch-Weißkirchen, Leutnant der Reserve des Dragonerregts Graf Paar Nr. 2, verm. 21. September 1889 zu Wien mit
Maria Gräfin Taaffe, geb. 21. September 1866.

Sohn: Eduard Franz Josef Max Maria, geb. 2. Dezember 1890 zu Wiener-Neustadt.

Bruder.

† Franz Ludwig (geb. 24. Januar 1783, † 4. Dezember 1851, K. K. Kämmerer, GRat, Feldmarschall-Leutnant und Oberhofmeister Sr. K. u. K. Hoh. des EH. Ludwig, verm. 12. August 1807 mit Catharina Jacobine Auguste Freiin von Löwenstern auf Löwenhof [geb. 24. Januar 1785 zu Dorpat, † 24. Novbr 1860 zu Wien], StkrD. und K. u. K. PD.).

Kinder: 1. † Paul Eduard (geb. 7. August 1808, † 28. März 1864, Herr des landtäfligen Gutes Murstetten in Steiermark, Ehrenritter des souver. Malteserordens, K. K. Kämmerer und Hofrat, verm. 18. Juni 1853 zu Tischnowitz in Mähren mit Alexandrine Freiin von Vittinghoff genannt Schell zu Schellenberg [geb. 1819,

† 14. Februar 1890 zu Abbazia], StkrD. und Ehrendame des Kön. bayr. Theresienordens).

Kinder: 1) Georg August, geb. 17. Oktober 1854.

2) Ludovica Maria, geb. 1. März 1859.

3) Maria Kunigunde, geb. 24. Juli 1860, Stiftsdame des Hzgl. savoyischen Damenstifts zu Wien.

4) Carl Paul Josef Posthumus, geb. 22. Juli 1864, K. u. K. Kämmerer und Leutnant im Feldjägerbataillon Nr. 27.

2. † Edmund Franz (geb. 10. Oktober 1811, † 13. Dezember 1886), K. K. Kämmerer und Oberstleutnant a. D., verm. 31. Juli 1849 mit Elisabeth Gräfin von Küenburg, geb. 1813.

3. † Carl Maria (geb. 3. Dezember 1814, † 28. August 1868, K. K. Kämmerer, Wirkl. GRat, Feldmarschall-Leutnant in Dispon. und Inhaber des Dragonerregts Fürst zu Windisch-Graetz Nr. 14, verm. 3. August 1851 mit Leopoldine verwitw. Gräfin Szécsen von Temerin, geb. Freiin von Honrichs zu Wolfswarffen [geb. 5. Januar 1826, † 14. März 1894 zu Wien], StkrD. und K. u. K. PD.).

Kinder: 1) Josa Leopoldine Marie, geb. 6. Juli 1853, verm. 7. Mai 1873 zu Wien mit Josef Grafen Hahn, Majoratsherrn auf Neuhaus in Holstein, Ehrenritter des souver. Malteserordens, Kön. preuß. Kammerherrn.

2) Auguste Josefine Leopoldine Marie, geb. 12. Februar 1855, verm. 12. Februar 1872 zu Wien mit Theodor Grafen Des Fours-Walderode († 1. Mai 1894), Fideikommißherrn auf Groß-Rohosetz und Morchenstern, Ehrenritter des souver. Malteserordens, K. u. K. Kämmerer.

3) Franz Josef Maria, geb. 20. September 1856, K. u. K. Kämmerer und Rittmeister im Ulanenregt Kaiser Joseph II. Nr. 6, verm. 15. Januar 1889 zu Wien mit

Thecla Gräfin von Coudenhove, geb. 31. Mai 1865 (s. unten).

Tochter: Franziska Leopoldine Marie, geb. 7. Septbr 1892.

4) Kuno Josef Maria, geb. 15. März 1858, Ehrenritter des souver. Malteserordens, K. u. K. Kämmerer und Rittmeister im Landwehr-Dragonerregt Nr. 2, verm. 16. April 1887 zu Abbazia mit

Ernestine Gräfin Breunner, geb. 17. August 1861, StkrD.

5) Carl Josef Maria, geb. 18. Juli 1859, K. u. K. Kämmerer und Oberleutnant a. D., verm. 12. November 1883 zu Hagenau bei Braunau in Oberoesterreich mit

Paula Freiin von Handel, geb. 6. August 1863.

Sohn: Carl-Cuno Max Josef Maria Ludwig, geb. 6. Januar 1887.

6) Elisabeth Leopoldine Josepha Maria, geb. 20. August 1860, StkrD., Kammervorsteherin bei J. K. u. K. Hoheit der Erzherzogin Elisabeth Marie Henriette.

4. † Franz Carl (geb. 16. Februar 1825, † 16. Juni 1893 zu Ottensheim, Mitbesitzer der Herrschaft Ronsperg in Böhmen, K. u. K. Kämmerer und Mitglied des Herrenhauses des oesterr. Reichsrats auf Lebenszeit, verm. 27. Juni 1857 zu Paris mit Marie [geb. 16. Januar 1840, † 11. März 1877], des † Johann von Kalergis und der † Marie geb. Gräfin von Nesselrode-Ereshoven Tochter, Mit-

besitzerin der Herrschaft Ronsperg, Herrin der Herrschaften Muttersdorf in Böhmen, Zamuto und Agyagos in Ungarn, ferner des Gutes Ottensheim in Oberoesterreich).

Kinder: 1) Heinrich Johann Maria, geb. 12. Oktober 1859, Dr. jur., Herr der Herrschaften Ronsperg und Muttersdorf in Böhmen, Zamuto, Agyagos und Mernik in Ungarn, Legationssekretär bei der K. u. K. Gesandtschaft in Japan.

2) Johann Dominik Maria, geb. 7. Januar 1863, Attaché bei der K. u. K. Gesandtschaft zu Athen und Leutnant der Reserve des Dragonerregts Fürst zu Windisch-Graetz Nr. 14.

3) Maria Thecla Walpurga Franziska, geb. 31. Mai 1865, verm. 15. Januar 1889 zu Wien mit Franz Grafen von Coudenhove, K. u. K. Kämmerer und Rittmeister im Ulanenregt Kaiser Joseph II. Nr. 6 (s. oben).

4) Richard Josef Franz Maria, geb. 8. Mai 1867, K. u. K. Oberleutnant im Husarenregt Graf von Hadik Nr. 3.

5) Maria-Anna Sofie Victorine, geb. 26. Oktober 1874, Herrin des Gutes Ottensheim in Oberoesterreich.

5. Anna Maria Elisa (Marietta), geb. 6. Januar 1827, Stiftsdame des K. K. adelig-weltlichen Damenstifts „Maria-Schul" zu Brünn.

Courten.

[Katholisch. — Bayern. — Stammen aus dem Kanton Wallis in der Schweiz. — Französ. Grf. (primog.) im Juli 1769; in Bayern bei der Grafenklasse immatrikuliert 10. März 1894. — W.: in Rot ein goldener Reichsapfel. Grafenkrone und 3 gekrönte Helme. Auf dem ersten und dritten der Reichsapfel; auf dem zweiten ein gekrönter goldbewehrter schwarzer Adler mit goldener Halskette, an welcher ein goldenes Doppelkreuz hängt. Schildhalter: zwei gekrönte flugbereite goldbewehrte schwarze Adler mit dergleichen Halskette und Kreuz.]

Die Brüder Chevaliers Peter Anna, Kön. franz. Brigadier und Oberst eines Schweizer Regiments, und Mauriz de Courten, Kön. franz. Brigadier und Oberstleutnant in demselben Regiment, wurden vom Kaiser Karl VII. d. d. Frankfurt a. M. 20. Mai 1742 mit „Hoch- und Wohlgeboren" in den Reichsgrafenstand erhoben. Beide starben kinderlos. — Ignaz Anton Pankraz erhielt den französ. Grafenstand (primog.) im Juli 1769. Dessen Urenkel Angelo wurde unter dem 10. März 1894 im Königreich Bayern bei der Grafenklasse der Adelsmatrikel eingetragen.

Etienne II. (geb. 1603, † 1650).

Etienne III. († 1673).	Jean Antoine (geb. 1631, † 1701).
Franz Melchior (geb. 1656, † 1728).	Eugène.

Peter Anna (geb. 4. Septbr 1692, † 18. Februar 1744) [Reichsgrafenstand d. d. Wien 20. Mai 1742]. (Ohne Nachkommen.)

Mauriz (geb. 1693, † 29. Januar 1766)

Ignaz Anton Pankraz (geb. 1720, † 1789), franzöſ. Generalleutnant [franz. Grf. (primog.) im Juli 1769].

Pankraz (geb. 1774, † 1845).

Raphael (geb. 1809).

Angelo Graf von Courten, geb. 10. Januar 1848, Kunſtmaler, verm. 28. Juni 1873 zu Tutzing mit
Irene, geb. 6. November 1850 zu München, des Hippolyt von Klenze, Kön. bayr. Kämmerers, und der Emilia Georgina geb. Farmer Tochter.
Kinder: 1. Carlo, geb. 17. März 1875 zu München.
2. Felix, geb. 15. Mai 1877 zu München.
3. Eliſabeth, geb. 13. Auguſt 1880 zu München.
4. Marietta, geb. 14. April 1883 zu München.
5. Louis, geb. 26. März 1885 zu München.
6. Max, geb. 2. Januar 1892 zu München.

Crenneville-Poutet, ſ. Folliot de Crenneville-Poutet.

Csáky von Köröszegh und Adorján.

[Katholiſch. — Ungarn. — Ungar. Grf. 1560. — Alle männlichen Familienglieder führen den Titel „Erbobergeſpan des Zipſer Komitats und Erbherr der Zips". — Gemeinſamer Beſitz: das Graf Anton Vincenzſche Familienfideikommiß. — S. Handbuch, S. 143]

I. Linie.

† Sigismund Graf Csáky von Köröszegh und Adorján (geb. 1805, † 17. Juni 1873, verm. I) mit Eulalie verw. von Lónyay, geb. Gräfin Vay [geſchieden im Auguſt 1851, † 8. Dezember 1873 zu Budapeſt; war wiederverm. 22. September 1851 mit Roger Markgrafen Pallavicini († 1. Februar 1874 zu Sajo-Szent-Peter in Ungarn)]; II) mit Johanna Halaſſy [†]).
Kinder: a) 1r Ehe: 1. Melanie, geb. 5. Juni 1833, StkrD., verm. 26. September 1866 mit Felix Frhrn von Pach zu Hanſenheim, Fideikommißherrn auf Perneck in Tirol, K. u. K. Kämmerer, Feld-

marschall-Leutnant und Kommandanten der 16. Infanterie-Truppendivision.

(2. u. 3. Adoptivsöhne ihres † Stiefvaters Roger Markgrafen Pallavicini.)

[Denselben wurde mit Allerhöchster Entschließung Sr. Majestät des Kaisers Franz Joseph I. d. d. 8. April 1876 gestattet, nach ihrem Familiennamen auch Namen, Wappen und Titel der Markgrafen Pallavicini zu führen.]

2. Sigismund Maria Eduard Markgraf Csáky-Pallavicini, geb. 1. Mai 1842, K. u. K. Kämmerer, verm. zu Florenz mit
Isabella Gräfin Orsini. [Szendrö-Lád im Borsoder Komitat.]
Kinder: 1) Gabriele Antoinette Eulalie, geb. 13. Juni 1873 zu Budapest, verm. 1. Januar 1893 mit Georg Berzeviczy de Berzevicze et Kakas-Lomnitz. [Szendrö-Lád.]
2) Friederike Louise Caroline, geb. 9. Oktober 1875 zu Kurittyán.
3) Hippolit Ladislaus, geb. 7. Juni 1877 zu Kurittyán.
4) † Antoinette Anna Gabrielle (geb. 13. Mai 1884 zu Kurittyán, † im September 1893).

3. Hippolyt Sigismund Markgraf Csáky-Pallavicini, geb. 27. Juni 1844, K. u. K. Kämmerer und Rittmeister der ungar. Landwehrkavallerie, verm. 4. Februar 1869 zu Agram mit
Flora Gräfin Vojkffy und Vojkovič von Klokocz und Trebinje.
Söhne: 1) Roger Sigismund Nicolaus Maria Immaculata, geb. 7. April 1874 zu Agram.
2) Arthur Hippolyt Maria Immaculata, geb. 17. Juni 1875 zu Budapest.

— b) 2r Ehe: 4. Rosa, geb. 1864.

5. Sigismund, geb. 1866, Kön. ungar. Honvedleutnant, verm. 27. Januar 1893 mit
Ilona von Apathy.

6. Gábor, geb. 1869, Kadett in der Kön. ungar. Landwehr.

Bruder.

† Johann (geb. 3. Mai 1807, † 19. März 1879, K. K. Kämmerer, verm. 9. Januar 1837 mit Cornelia von Klobusitzky [geb. 7. August 1817, † 27. April 1874 zu Kaschau]).
Kinder: 1. Irma, geb. 12. März 1838, verm. 9. Januar 1859 mit Eugen Semsey von Semse († 1883). [Sacza.]
2. Gyula (Julius), geb. 9. April 1839, Obergespan des Zipser Komitats, verm. 1. Juli 1868 mit
Irma Freiin Hrabovsky von Hrabova, geb. 18. Juni 1847. [Leutschau in Ungarn.]
Sohn: Gyula (Julius), geb. 15. September 1881.

3. Ödön (Edmund), geb. 21. Juni 1840, K. u. K. Kämmerer, verm. 14. Januar 1875 zu Stuttgart mit
Rudolfine Gräfin von Stadion-Warthausen und Thannhausen, geb. 23. Juli 1851 (s. Goth. Hofkalender, II. Abteilung), Mitbesitzerin der Herrschaft Lysiec in Galizien, StkrD. [Oberufer in Ungarn.]
Sohn: Rudolf Johann Ödön (Edmund), geb. 8. Dezember 1875 zu Oberufer.

4. Sándor (Alexander), geb. 12. November 1842.

5. Lajos (Ludwig), geb. 9. Februar 1845, verm. 4. Oktober 1877 mit Serafine Freiin Lo Presti de la Fontana d'Angioli, geb. 27. November 1855. [Klukno im Zipser Komitat.]
Kinder: 1) Géza, geb. 1. September 1878.
2) Irma, geb. 25. Juli 1880.
3) Margit (Margarethe), geb. 21. Januar 1885 zu Klukno.
4) Béla (Adalbert), geb. 27. Februar 1886 zu Klukno.
5) István (Stefan), geb. 4. April 1887 zu Klukno.
6) Erzsébet (Elisabeth), geb. 4. April 1887 zu Klukno.
7) Christine, geb. 27. Mai 1893 zu Klukno.
6. Eveline, geb. 15. März 1848, Stiftsdame.

II. Linie.

† Anton Bruno Graf Csáky von Köröszegh und Adorján (geb. 6. Oktober 1788, † 24. April 1860, Herr der Herrschaften Szalard, Nagysda, Göntz und Kojso, K. K. Kämmerer, verm. 1809 mit Anna Freiin Vécsey von Hajnacskeö [† 21. Novbr 1851 zu Graz]).
Sohn: Béla (Adalbert), geb. 18. April 1821.

Bruder.

† Stefan (geb. 20. August 1789, † 26. Mai 1829, Herr der Herrschaften Budethin, Vissolay, Szendrö, Szikszó und Brakendorf, K. K. Kämmerer, Erb- und Wirkl. Obergespan des Zipser Komitats, Kön. ungar. Statthaltereirat ꝛc., verm. 10. Januar 1819 mit Ludmilla Gräfin Lažanzka von Bukowa [geb. 1800, † 31. März 1883], StkrD. und K. u. K. PD.).
Tochter: Sarolta, geb. 20. November 1828, StkrD. und K. u. K. PD., verm. 2. Juni 1856 zu Preßburg mit Ladislaus Grafen Hunyady von Kéthely, K. u. K. Kämmerer und GRat, vormal. Obergespan des Wieselburger Komitats.

III. Linie.

† Theodor Graf Csáky von Köröszegh und Adorján (geb. 1798, † 8. März 1855, K. K. Kämmerer, verm. mit Clara Rholly von Udvarnok [geb. 31. Dezember 1808, † 24. Juni 1870, StkrD.).
Kinder: 1. Hedwig, geb. 31. Januar 1830, StkrD., verm. I) 2. Februar 1857 mit Oscar von Szirmay († 1864); II) 1872 mit Julius Frhrn Rauber von Plankenstein, K. u. K. Kämmerer, Major und Kommandanten der 1. Division des Kön. ungar. Landwehr-Husarenregts Nr. 7.
2. Gabriele, geb. 1. Juni 1831, StkrD., verm. 20. August 1856 mit Otto Grafen Zichy zu Zich und Vásonykeö († 17. Juni 1880).
3. † Theodor Carl (geb. 17. Juli 1834, † 2. März 1894 zu Budapest, verm. 1861 mit Mathilde Kaan von Albesth [† im Dezember 1882]).
Kinder: 1) Georg, geb. 1862 zu Lyon, verm. . . . . mit . . . . . von . . . . .
2) Wilma, verm. I) mit Iwan Grum (geschieden); II) mit . . . .
3) Peter-Stephan, stud. jur.

4. Kálmán, geb. 6. November 1836, Herr der Herrschaft Szepes-Ujvár, Dubrava, Beharócz (seit 1640 im Besitz der Familie), K. u. K. Kämmerer und Generalmajor, ungar. Reichstagsabgeordneter, verm. 10. Oktober 1863 zu Wellbach im Zipser Komitat mit
Natalie Gräfin Csáky von Köröszegh und Adorján, geb. 22. September 1842 (s. unten). [Budapest.]
Kinder: 1) Adorján Matthäus Theodor, geb. 16. März 1865, Honorarnotar des Hajduer Komitats zu Debreczin.
2) Natalie, geb. 1. Juni 1872.
3) Elisabeth, geb. 10. Juni 1885.
4) Ilona, geb. 5. November 1886.
5. Serafine, geb. 19. November 1846, verm. 10. Oktober 1865 mit Stefan von Vandernath, K. K. Rittmeister a. D.

Brüder.

1. † Emanuel (geb. 29. Mai 1802, † 2. Februar 1876, K. K. Kämmerer, verm. I) mit Marie von Aranyossy zu Forbasz [†]; II) mit Caroline Edler von Buddeus [geb. 21. Oktober 1822 zu Prag, † 27. September 1892 zu Wien]).
Kinder: a) 1r **Ehe**: 1) Irma, geb. 6. Januar 1838, StkrD. und K. u. K. PD., verm. 15. Februar 1860 mit Eduard Grafen Taaffe, K. u. K. Kämmerer und Wirkl. GRat, vorm. Ministerpräsidenten und Minister des Innern.
— b) 2r **Ehe**: 2) Emanuel Carl, geb. 10. August 1848. [Wien.]
3) Carl-Emanuel, geb. 24. Juli 1852, päpstl. Geh.-Kämmerer und Metropolitan-Domherr zu Gran.
4) Carola Susanna, geb. 6. April 1854, verm. 20. September 1875 zu Oedenburg mit Eugen Frhrn Mattl von Löwenkreuz, K. K. Major a. D.
5) Eugenie Ida Henriette, geb. 1. Septbr 1858, verm. 30. April 1887 zu Wien mit Herbert Grafen Schaffgotsch genannt Semperfrei von und zu Kynast, K. u. K. Kämmerer und Rittmeister im Dragonerregt Graf Vejácsevich Nr. 2.
2. † August (geb. 4. Juni 1804, † 17. Februar 1883, verm. 16. Juni 1836 mit Iphigenia Freiin Prónay von Tót-Próna und zu Blathnicza [geb. 14. August 1807, † 3. April 1874]).
Kinder: 1) Zeno, geb. 8. März 1840, Herr der Herrschaft Vellbach im Zipser Komitat und Direktor des Graf Anton Vincenzschen Fideikommisses, Mitglied der ungar. Magnatentafel, verm. 28. Mai 1864 zu Wien mit
Leontine Gräfin von Esterházy, Freiin zu Galántha, geb. 21. Dezember 1846. [Vellbach.]
2) Albin, geb. 19. April 1841, Herr der Herrschaften Mindszent und Szarvas, K. u. K. GRat, Kön. ungar. Obertruchseß, vorm. ungar. Minister für Kultus und Unterricht, verm. 25. September 1866 zu Szarvas mit
Anna Gräfin Bolza, geb. 22. Oktbr 1847, StkrD. und K. u. K. PD.
Kinder: (1) Maria Albina, geb. 31. August 1868.
(2) László, geb. 21. August 1869, Kön. ungar. Honvedhusarenleutnant, Honorarnotar des Pester Komitats.

(3) Eleonore, geb. 5. September 1871, verm. .. November 1893 zu Budapest mit Ladislaus Hertelendy de Vindornyalak.
(4) Carl, geb. 10. April 1873, Kön. ungar. Leutnant des Pápaer 7. Landwehr-Husarenregts.
(5) Ilona, geb. 4. September 1878.
(6) Imre, geb. 16. Februar 1882.

3) Natalie, geb. 22. September 1842, verm. 10. Oktober 1863 zu Vellbach mit Kálmán Grafen Csáky von Köröszegh und Adorján, K. u. K. Kämmerer, Honvéd-Generalmajor (s. oben).

4) Sandor (Alexander), geb. 16. September 1848, K. u. K. Rittmeister der ungar. adeligen Leibgarde.

5) Felix, geb. 1. Novbr 1849, K. K. Gubernialsekretär der Landesregierung von Bosnien, zugeteilt dem gem. Finanzministerium in Wien, verm. zu Paris mit
Elisabeth Du Plan.
Söhne: (1) René, geb. 15. April 1880 zu Paris.
(2) Felix, geb. 18. Dezember 1882 zu Paris.

6) Vidor, geb. 21. November 1850, verm. 12. Oktober 1878 zu Valpo in Slawonien mit
Anna Gräfin von Normann-Ehrenfels, geb. 29. Mai 1854.
Kinder: (1) Marianne, geb. 20. August 1880.
(2) August, geb. 30. Mai 1883.
(3) Vidor, geb. .. September 1892 zu Görgö.

3. † Rudolf (geb. 1808, † 20. März 1887 zu Wien), verm. I) 1834 mit Emilie Janicsák (geschieden 1867); II) 15. August 1867 mit
Alexandrine Sóós von Sóvar. [Kaschau.]
Kinder: a) 1r Ehe: 1) † Alfons (geb. 1841, † 20. Juni 1879 zu Debreczin), verm. 1867 mit
Natalie Zell, geb. 184..
Söhne: (1) Arpád, geb. 1. August 1867, K. u. K. Leutnant im Husarenregt Prinz von Wales Nr. 12.
(2) Aladár, geb. 23. Januar 1869, K. u. K. Leutnant im Husarenregt Wilhelm II., Deutscher Kaiser und König von Preußen Nr. 7.
(3) Alfons, geb. 29. Dezember 1871.
(4) Adorján, geb. 8. August 1873.

2) Ferdinandine, geb. 1843, verm. 1862 mit Carl Frhrn Perényi († 1870).

3) Rudolf, geb. 1844, verm. mit
Josepha Brett, geb. 1856. [Kaschau.]
Kinder: (1) Adorján, geb. 1. September 1874.
(2) Kálmán, geb. 4. Mai 1876.
(3) Elsa, geb. 16. März 1878.
(4) Armand, geb. 12. März 1880.

— b) 2r Ehe: 4) Georg Emanuel, geb. 26. März 1868, K. u. K. Leutnant der Reserve des Husarenregts Wilhelm II., Deutscher Kaiser und König von Preußen Nr. 7, verm. im Oktbr 1893 mit
Sarolta Freiin Majthényi von Kesseleökeö, geb. 8. Juni 1861. [Leutschau.]

IV. (eigentlich älteste) Linie.

† Georg Graf Csáky von Köröszegh und Adorján (geb. 25. August 1817 zu Klausenburg, † 1889 [des 1848 † Grafen Josef, K. K. Kämmerers, Sohn]), verm. 4. Oktober 1851 mit
Esther Gräfin Thóroczkay von Thóroczkó-Szent-György, geb. 14. Januar 1827 (reformiert).
Kinder: 1. Ilona, geb. 27. September 1853.
2. Kata, geb. 28. Juli 1855.
3. Josef, geb. 11. November 1859.
4. Rosalie, geb. 29. Juni 1862.
5. László, geb. 5. November 1863.

Csekonics.

[Katholisch. — Ungarn. — Ungar. Grf. 9. Dezember 1864; bestätigt d. d. Wien 2. März 1874. — S. Jahrg. 1866, S. 201; Beschreibung des Wappens im Jahrgang 1885, S. 208.]

† Johann Nepomuk Graf Csekonics von Zsomboly und Janova (geb. 14. November 1809, † 1. August 1880), K. K. GRat, verm. 16. Oktober 1839 mit
Leonie Freiin Lipthay von Kisfalud, geb. 19. August 1821, K. u. K. PD.
Kinder: 1. Endre (Andreas), geb. 13. September 1846, K. K. GRat, Präsident des Vereins vom Roten Kreuz in den Ländern der Krone Ungarns, verm. 13. Oktbr 1869 zu Lovasberény mit
Constantia Gräfin Cziráky, geb. 30. Mai 1847, K. u. K. PD. [Zsomboly (deutsch: Hatzfeld) im Torontaler Komitat und Budapest.]
Kinder: 1. Andrea Maria Leona Johanna, geb. 27. Dezbr 1870 zu Budapest.
2) Sándor (Alexander) Maria János Lájos, geb. 25. August 1872 zu Csitó (Zsomboly).
3) Pál Maria István János, geb. 1. Oktober 1873 zu Budapest.
4) Gyula (Julius) Maria Anatol Agoston József, geb. 2. Januar 1875 zu Csitó (Zsomboly).
5) Iván Johann-Nepomuk Maria Johann-Baptist Andreas Ladislaus, geb. 31. Dezember 1876 zu Csitó (Zsomboly).
2. Margit (Margarethe), geb. 24. Januar 1848, K. u. K. PD., verm. 27. September 1869 zu Budapest mit István Grafen Károlyi von Nagy-Károly.

(Hutten-) Czapski.

[Katholisch. — Preußen (Provinz Posen). — S. Handbuch S. 144.]

A. Älteres Haus.

[Kön. preuß. Anerkennung des Grafenstandes d. d. Potsdam 27. Septbr 1804.]

† Franz Ignaz Dionysius Graf von Hutten-Czapski (geb. 9. Oktober

1797, † 6. Dezember 1862 [des 13. Juni 1883 † Grafen Nicolaus, poln. Generalmajors, Sohn], verm. 1835 mit Michaeline von Hutten-Czapska [geb. 16. März 1818, † 1. April 1889 zu Smogulec]).

Kinder: 1. Mathilde Fabianne Hedwig, geb. 15. Januar 1841, verm. 12. August 1865 mit Hippolyt Bonaventura von Oświecimski († 13. April 1878). [Lemberg.]

2. † Casimir Anton Fabian (geb. 18. Januar 1842, † 14. November 1879), verm. 27. November 1866 mit

Marie Antonie Kunigunde, geb. 29. November 1838 zu Próchnowo im Kreise Kolmar, des Eduard von Götzendorff-Grabowski auf Grylewo und der † Josefine geb. von Kościelska Tochter. [Charlottenburg.]

Kinder: 1) Isabella Marie Michaeline, geb. 19. Januar 1871 zu Skupy.

2) Nicolaus Marie, geb. 20. November 1873.

3. Josefine Eleonore Justine, geb. 16. Juni 1846, verm. 16. Oktbr 1866 mit Johann Valentin von Burzyński. [Uchrynow in Galizien.]

4. Alexander, geb. 2. November 1849, verm. 1. Juli 1879 mit

Hedwig, des Leo von Sobański auf Klimówiec, Adelsmarschalls von Klimówiec, und der Helene geb. von Hołyńska Tochter. [Wilna.]

B. Jüngeres Haus*.

[Preuß. Grf. nach dem Rechte der Erstgeburt aus je adeliger Ehe d. d. Berlin 6. Februar 1860; der Grafentitel ist zugleich an den Besitz des Fideikommisses Smogulec c. p. geknüpft.]

Bogdan Franz Servatius Graf von Hutten-Czapski, geb. 13. Mai 1851 (des 17. Dezember 1852 † Josef von Hutten-Czapski Sohn), Majoratsherr auf Smogulec (10860 Morgen), Herr der Herrschaft Gollantsch (11240 Morgen) im Kreise Wongrowitz und der Herrschaft Smogulsdorf (5630 Morgen) im Kreise Schubin, Ehrenritter des souver. Malteserordens, Kön. preuß. Kammergerichtsreferendar a. D., Rittmeister und Eskadronchef im Husarenregt Landgraf Friedrich II. von Hessen-Homburg (2. hess.) Nr. 14. [Cassel.]

Czarnecki*.

[Katholisch. — Preußen (Provinz Posen). — Preuß. Grf. nach dem Rechte der Erstgeburt aus je adeliger Ehe d. d. Sanssouci 30. Oktober 1854 und Ausdehnung auf 3 Söhne d. d. Sanssouci 8. Juni 1857 mit gemeinsamem Diplom d. d. Berlin 25. Januar 1860 (s. Jahrgang 1874, S. 185). — S. Jahrgang 1863, S. 187.]

† Marcell Graf Czarnecki (geb. 16. Januar 1793, † 28. März 1868, Herr auf Rakwitz, verm. 21. Mai 1820 mit Florentine von Chłapowska [† 13. Februar 1873 zu Rakwitz]).

Kinder: 1, † Anton Graf (am Besitz von Czestram-Golejewko) Czarnecki (geb. 16. Mai 1821, † 11. August 1886, Herr auf Czestram-Golejewko, Sworowo, Zawada, Alt- und Neu-Choyno, Stwolno,

Podborowo, Zielona-Wieś, Wydawy, Łątka, Leśnydom und Olbina, verm. 12. Juni 1848 mit Angelica von Ponińska [geb. 31. Auguſt 1828, † 10. Juli 1875]).

Kinder: 1) Anna von Czarnecka, geb. 18. März 1849 zu Golejewko, verm. 16. Februar 1868 mit Wladimir Grafen von Bnin-Bniński auf Cmachowo.

2) Sofie von Czarnecka, geb. 2. Mai 1852 zu Golejewko, verm. 4. Juni 1872 mit Stefan Grafen von Lubraniec-Dąmbski auf Żakowo.

3) Antonia von Czarnecka, geb. 1. April 1854 zu Golejewko, verm. 24. Januar 1874 mit Vincenz von Biegański auf Cykowo im Kreiſe Koſten († 1. November 1892).

4) Johann Graf (am Beſitz von Czeſtram-Golejewko) Czarnecki, geb. 29. März 1856 zu Golejewko, Herr auf Czeſtram-Golejewko, Sworowo, Zawada, Alt- und Neu-Choyno, Stwolno, Podborowo, Zielona-Wieś, Wydawy, Łątka, Leśnydom, Olbina und Dembionka im Kreiſe Rawitſch und Polniſch-Wilke im Kreiſe Schmiegel, verm. 29. April 1884 mit

Wanda Freiin Ziemięcka von Ziemięcin, geb. 12. Januar 1864. [Golejewko bei Pakoſław, Kreis Rawitſch.]

Kinder: (1) Aniela Maria Barbara Thereſa von Czarnecka, geb. 8. März 1885 zu Polniſch-Wilke.

(2) Thereſa Maria Zofia Stanisława von Czarnecka, geb. 16. Juni 1887 zu Czeſtram-Golejewko.

(3) Janusz Hieronymus Maryan von Czarnecki, geb. 10. Dezember 1888 zu Czeſtram-Golejewko.

(4) Maria Stella Bogdana Elżbieta von Czarnecka, geb. 9. Februar 1893 zu Czeſtram-Golejewko.

2. Sigismund Graf (am Beſitz von Gogolewo) Czarnecki, geb. 20. März 1823 zu Gogolewo, Herr auf Siekowo mit Ziemiń im Kreiſe Koſten, Przebysław und Raszewy im Kreiſe Wreſchen, Rusko und Suchorzewko im Kreiſe Pleſchen, verm. 1. Dezember 1849 mit

Marie, geb. 26. Februar 1827 zu Skowiadki in Wolhynien, des Ludwig von Giżycki auf Nowoſielica und der Michaëla geb. von Sobańska Tochter. [Rusko.]

Kinder: 1) Victor von Czarnecki, geb. 15. Oktober 1850 zu Rackwitz, Herr auf Gogolewo und Niepart im Kreiſe Goſtyn, Dr. jur., verm. 11. Juli 1876 mit

Euphroſyne, geb. 11. Februar 1856 zu Odeſſa, des † Stanislaus von Sobański und der Thekla geb. Gräfin Tyszkiewicz Tochter. [Gogolewo bei Görchen.]

Kinder: (1) Stanislaus, geb. 19. Septbr 1877 zu Gogolewo.

(2) Maria, geb. 3. Oktober 1878 zu Gogolewo.

(3) Marceli Kazimierz Emanuel, geb. 17. April 1881.

(4) Eduard, geb. 14. Mai 1885.

2) Joſef von Czarnecki, geb. 26. Februar 1857 zu Gogolewo, Herr der Herrſchaft Dobrzyca im Kr. Krotoſchin, verm. 26. Juni 1883 zu Lewków mit

Stanisława, geb. 20. Oktober 1863 zu Lewków, des † Joſef

von Lipski auf Lewków und der Antonie geb. von Koczorowski Tochter.
Kinder: (1) Sigismund Marion Albert, geb. 9. April 1884.
(2) Antonia, geb. 8. Mai 1885.
(3) Jadwiga, geb. 20. März 1888 zu Rusko.
(4) Maria, geb. im Dezember 1889 zu Breslau.
(5) Stanislawa, geb. im Januar 1891 zu Dobrzyca.
(6) Josef, geb. 5. März 1892 zu Dobrzyca.

3) Luise von Czarnecka, geb. 17. November 1859 zu Gogolewo, verm. 5. November 1879 zu Rusko mit Marcell von Żółtowski auf Godurowo ꝛc.

4) Michael von Czarnecki, geb. 11. September 1861, verm. 24. April 1892 zu Warschau mit
Teresa, des Wladislaw von Okęcki und der Maria geb. von Czorba Tochter. [Raszewy bei Zerkow.]

5) Stefan von Czarnecki, geb. 22. August 1863 zu Rusko, Kön. preuß. Leutnant der Reserve des 2. Leib-Husarenregts Kaiserin Nr. 2.

6) Sigismund von Czarnecki, geb. 29. Oktbr 1866 zu Gogolewo, Kön. preuß. Leutnant der Reserve des 2. Leib-Husarenregts Kaiserin Nr. 2.

3. Celina von Czarnecka, geb. 10. Oktbr 1826 zu Gogolewo, verm. 16. Januar 1846 daselbst mit Adam von Żółtowski auf Ujazd im Kreise Kosten († 28. April 1880).

4. Stanislaus Graf (am Besitz von Pakosław) Czarnecki, geb. 6. Januar 1830 zu Gogolewo, Herr auf Pakosław, Sowy, Białykał und Halin im Kreise Rawitsch, Rackwitz im Kreise Bomst und Siekówko im Kreise Schmiegel, verm. 14. Oktober 1860 zu Pawłowice mit
Anna Gräfin Mielżyńska, geb. 20. November 1842. [Pakosław.]
Kinder: 1) Leo von Czarnecki, geb. 5. Mai 1862 zu Pawłowice.
2) Marcell von Czarnecki, geb. 27. Januar 1846 zu Pawłowice, Dr. jur., Referendar a. D.
3) Helene von Czarnecka, geb. 26. November 1868 zu Pakosław, verm. 2. Juni 1892 mit Josef Grafen Potocki.
4) Josefine von Czarnecka, geb. 24. Oktober 1870 zu Pakosław.

Czernin von Chudenitz.

[Katholisch. — Oesterreich (Böhmen). — Reichsfrhr. d. d. Regensburg 15. Mai 1623 (Reichsgrf. d. d. Wien 20. Mai 1627 und böhm. Grf. 23. Juni 1644; erloschen 7. März 1651); Übertragung des Grafenstandes 1. März 1652; Verleihung des Prädikats „Hoch- und Wohlgeboren" 7. März 1652; Oberst-Erblandmundschenk in Böhmen d. d. Wien 25. April 1716; erbliches Mitglied des Herrenhauses des oesterr. Reichsrats . . . . — Stammtafel im Jahrgang 1872, S. 177. — S. Handbuch, S. 146.]

† Eugen Carl Graf Czernin von und zu Chudenitz (geb. 4. Novbr 1796 zu Wien, † 11. Juli 1868 zu Petersburg in Böhmen [des

23. April 1845 † Grafen Rudolf Sohn], Regierer des Hauses Neuhaus und Chudenitz, Herr der Herrschaften Neuhaus ꝛc., Oberst-Erblandmundschenk in Böhmen, erbl. Mitglied des Herrenhauses des oesterr. Reichsrats, K. K. Kämmerer, verm. 27. Mai 1817 mit Therese Gräfin Orsini und Rosenberg [geb. 25. September 1798, † 18. April 1866], StkrD. und K. K. PD.).

Kinder: 1. Jaromir, geb. 13. März 1818, Regierer des Hauses Neuhaus und Chudenitz, Herr der Herrschaften Neuhaus, Chudenitz, Petersburg, Schönhof, Maschau und der Güter Dollan und Drslawitz in Böhmen, Oberst-Erblandmundschenk in Böhmen, erbl. Mitglied des Herrenhauses des oesterr. Reichsrats, Ritter des Ordens vom Goldenen Vließe, K. u. K. Kämmerer und GRat, verm. I) 26. Februar 1843 mit Caroline Gräfin Schaafgotsche genannt Semperfrei von und zu Kynast und Greiffenstein (geb. 13. September 1820, † 9. Oktober 1876), StkrD. und K. u. K. PD.; II) 19. März 1879 zu Wien mit

Josefine verwitweter Gräfin von Falkenhayn, geb. Gräfin von Paar, geb. 1. Januar 1839, StkrD. und K. u. K. PD. (s. Goth. Hofkalender, III. Abteilung). [Wien und Schloß Petersburg bei Jechnitz.]

Kinder 1r Ehe: 1) Therese, geb. 19. Dezember 1843, StkrD. und K. u. K. PD., verm. 30. Januar 1869 zu Wien mit Dr. jur. Friedrich Grafen von Schönborn, K. u. K. Kämmerer, GRat, Minister der Justiz und Mitglied des Herrenhauses des oesterr. Reichsrats auf Lebenszeit (s. Goth. Hofkalender, II. Abteilung).

2) Marie Rudolfine, geb. 6. März 1845, verm. 10. Mai 1864 zu Wien mit Siegfried Altgrafen zu Salm-Reifferscheidt-Krautheim, K. u. K. Kämmerer (s. Goth. Hofkalender, II. Abteilung).

3) Caroline, geb. 15. Februar 1847, StkrD. und K. u. K. PD., verm. 7. Januar 1868 zu Wien mit Johann Grafen von Ledebur-Wicheln, K. u. K. Kämmerer und GRat.

4) Ernestine, geb. 13. November 1848 zu Petersburg in Böhmen, verm. 19. August 1867 zu Prag mit Carl Fürsten von Oettingen-Wallerstein, erbl. Reichsrat der Krone Bayern ꝛc.

5) Eugen Jaromir Franz, geb. 13. Februar 1851, Ehrenritter des Deutschen Ordens, K. u. K. Kämmerer, verm. 26. April 1876 zu Wien mit

Franzisca Prinzessin von Schönburg-Hartenstein, geb. 28. August 1857, K. u. K. PD. [Schloß Chudenitz.]

6) Franz Jaromir Eugen, geb. 28. August 1857, Dr. jur., K. K. Statthaltereirat.

2. † Hermann (geb. 20. Februar 1819, † 3. August 1892), Herr der Herrschaft Gießhübel in Böhmen, K. u. K. Kämmerer, verm. 13. November 1853 zu Prag mit

Aloysia Gräfin von Morzin, geb. 6. Mai 1832, Herrin der Herrschaften Hohenelbe und Marschendorf, sowie des Gutes Bensen in Böhmen, StkrD.

Kinder: 1) Rudolf, geb. 8. Januar 1855, K. u. K. Kämmerer und Leutnant der Landwehr, verm. 22. Juni 1878 zu Prag mit

Emma Gräfin von Orsini und Rosenberg, geb. 8. Juli 1858, StkrD. (s. Goth. Hofkalender, II. Abteilung). [Meran.]

Kinder: (1) Marie Aloysia Josefine, geb. 10. Mai 1879 zu Bensen.
(2) Rudolf Hermann Maria Josef, geb. 15. Februar 1881 zu Prag.
(3) Franz de Sales Maria Josef, geb. 24. Mai 1885 zu Marschendorf.
(4) Carl Maria Josef, geb. 24. Dezember 1886 zu Prag.
(5) Ida Alphonsia Maria Josefine, geb. 30. August 1888 zu Marschendorf.

2) Philippine Theresia, geb. 29. November 1858, K. u. K. PD., verm. 1. Mai 1878 zu Prag mit Carl Grafen von Buquoy, Fideikommißherrn auf Gratzen und Rosenberg.

3. Humbert, geb. 15. Januar 1827, K. u. K. Kämmerer und Major a. D., verm. 19. November 1864 zu Wien mit
Therese Gräfin von Grünne, geb. 1. August 1840. [Graz.]
Söhne: 1) Eugen Humbert Ferdinand Maximilian, geb. 11. Oktbr 1865, Justizritter des souver. Malteserordens. [Görlitz a. d. Neiße.]
2) Rudolf, geb. 21. Oktober 1874.

4. Marie Therese, geb. 28. April 1829, StkrD. und K. u. K. PD., verm. 20. Juni 1857 zu Wien mit Ladislaus Grafen Pejácsevich von Veröcze, K. u. K. Kämmerer, GRat und Major a. D., Oberst-hofmeister Sr. K. u. K. Hoh. des Erzherzogs Carl Ludwig.

Vatersbruder.

† Wolfgang (geb. 2. Februar 1766, † 21. Dezember 1813, verm. 11. Oktober 1795 mit Maria Antonie Gräfin von Salm-Neuburg [geb. 16. April 1766, † 31. März 1840]).

Sohn: † Ottocar (geb. 12. Oktober 1809, † 29. Juni 1886 zu Winař, Herr der Herrschaften Winař bei Prag, K. K. Kämmerer, Hofrat bei der vormal. Allgem. Hofkammer, Mitglied des Herrenhauses des oesterr. Reichsrats auf Lebenszeit, verm. 1. August 1833 mit Rosine Gräfin von Colloredo-Wallsee [geb. 1. August 1815, † 12. Februar 1874 zu Prag], Herrin der Herrschaft Dimokur, K. K. PD.).

Kinder: 1) † Theobald (geb. 1. Mai 1836, † 7. November 1893 zu Dimokur), Herr der Herrschaften Dimokur mit Žlunić und Winař [$0{,}62$ QM.] in Böhmen, K. u. K. Kämmerer, GRat und Mitglied des Herrenhauses des oesterr. Reichsrats auf Lebenszeit, Major a. D., verm. 10. August 1870 zu Prag mit
Anna Gräfin von Westphalen zu Fürstenberg, geb. 13. März 1850, StkrD. [Winař bei Prag.]
Kinder: (1) Theobald Josef Ottocar Otto Maria, geb. 3. Juni 1871 zu Dimokur.
(2) Ottocar Theobald Otto Maria, geb. 26. Septbr 1872 zu Dimokur, K. u. K. Leutnant der Reserve des Dragonerregts Graf von Montecuccoli Nr. 8.
(3) Maria Rosina Christiana Anna Elisabeth Auguste Romana, geb. 9. August 1874 zu Dimokur.
(4) Otto Rudolf Theobald Ottocar Maria, geb. 27. August 1875 zu Dimokur.
(5) Friedrich Carl Otto Theobald Ottocar Maria Michael, geb. 8. Mai 1877 zu Dimokur.

(6) Paul Friedrich Theobald Otto Ottocar Maria, geb. 4. Juni 1879.
(7) Josef Theobald Otto Ottocar Maria, geb. 21. Januar 1888 zu Komotau.

2) Rosine, geb. 15. Dezbr 1837, StkrD. und K. u. K. PD., verm. 5. Mai 1863 zu Prag mit Friedrich Grafen von Westphalen zu Fürstenberg, Herrn der Herrschaft Culm in Böhmen, K. u. K. Kämmerer ꝛc.

3) Josef, geb. 20. Februar 1842, K. K. Rittmeister a. D., verm. 18. Januar 1870 mit
Maria Gräfin Des Fours-Walderode, geb. 25. Juni 1850. [Prag.]
Kinder: (1) Franz Josef Ottocar Theodor Maria, geb. 24. Mai 1877 zu Prag.
(2) Rosina Maria Franzisca Josepha, geb. 14. Oktbr 1880 zu Prag.

4) Maria, geb. 12. Oktober 1844, StkrD., verm. 2. Juli 1867 zu Prag mit August Picot de Peccaduc, Frhrn von Herzogenberg, K. u. K. Kämmerer und Rittmeister a. D.

5) Eugen, geb. 1. Januar 1851, Dr. jur., K. u. K. Kämmerer.

Cziráky.

[Katholisch. — Ungarn. — Ungar. Grf. d. d. Wien 21. Februar 1723 (für Josef). — Besitz: die Majoratsgüter Lovasberény, Nadap und Börgönd. — S. Handbuch, S. 147.]

† Johann Josef Lazar Ladislaus Thomas Graf Cziráky von Czirák und Dénesfalva (geb. 29. Dezember 1818, † 9. Februar 1884), Herr der Herrschaften Lovasberény, Dénesfa, Kenyeri und Rum, Dr. jur., Ritter des Ordens vom Goldenen Vließe, K. K. Kämmerer und GRat, Oberschatzmeister des Königreichs Ungarn, verm. 1. Februar 1845 mit
Luise Gräfin Dezasse von Petit-Verneuille, geb. 27. November 1821, StkrD. und K. u. K. PD.
Kinder: 1. Constantia Carolina Maria Franzisca Felicia, geb. 30. Mai 1847, K. u. K. PD., verm. 13. Oktbr 1869 zu Lovasberény mit Endre Grafen Csekonics von Zsomboly und Janova, K. K. GRat.
2. Luise Maria Elisabetha Albertina, geb. 23. April 1848.
3. Anton Franz Johann Heinrich, geb. 12. Juni 1850, Majoratsherr, K. u. K. Kämmerer, Mitglied der ungar. Magnatentafel, verm. I) 16. August 1873 zu Budapest mit Alice Gräfin Esterházy (geb. 17. Februar 1850, † 21. Juni 1882), StkrD.; II) 29. März 1884 zu Budapest mit
Rózsa (Rosalie) Gräfin Keglevich von Buzin, geb. 29. März 1849, StkrD. und K. u. K. PD. [Budapest.]
Kinder 1r Ehe: 1) Margit Maria Ludovica Johanna Elisabetha Susanna Gabriele, geb. 11. August 1874 zu Dénesfa.
2) László Johann Anton Josef Cyrill, geb. 29. März 1876 zu Dénesfa.
3) Maria Andrea Elisabeth Constanzia Sylvia, geb. 20. Juni 1881.
4. Béla (Adalbert) Josef Carl Dionys Desider, geb. 23. Mai 1852, Herr der Herrschaften Dénesfa und Kenyeri, K. u. K. Kämmerer,

Sektionschef im Ministerium des Kaiserl. Hauses und des Äußern und Obergespan des Weißenburger Komitats, verm. 4. Juni 1878 zu Budapest mit

Marie Gräfin Esterházy, geb. 9. Mai 1856, StkrD.

Söhne: 1) Miklós Georg Ladislaus Sixtus, geb. 6. April 1881.
2) József Béla László Barnabás, geb. 11. Juni 1883.
3) Georg Adalbert Johann Gregor, geb. 9. Mai 1885.

5. János (Johann) Nepomuk Moyses Ladislaus Marcellus, geb. 16. Januar 1854, Herr der Herrschaften Rum und Kolsa, K. u. K. Kämmerer, Oberleutnant im Kön. ungar. 7. Landwehr-Husarenregt, verm. 12. Oktober 1878 zu Budapest mit

Elisabeth Gräfin Almásy, geb. 20. Dezember 1857, StkrD.

Tochter: Jeanne Marie Andrea Elisabetha Stefanie Amalie, geb. 10. Juli 1879.

(von Lubraniec-) Dąmbski.

[Preußen (Provinz Posen), Oesterreich (Galizien) und Rußland (Polen). — W.: Godziemba. — S. Handbuch, S. 174.]

A.

[Katholisch. — Preuß. Anerkennung des Grafenstandes laut Ministerialreskript d. d. Berlin 19. September 1826 für Gustav, Julian und Arnold, Söhne des † Michael Grafen von Lubraniec-Dąmbski auf Kościelec.]

† Gustav Eustach Graf von Lubraniec-Dąmbski (geb. . . . . , † 19. Juni 1863 zu Dresden, Herr auf Kołaczkowo und Wszemborz im Kreise Wreschen, verm. mit Leocadie [geb. 9. Dezember 1823, † 6. September 1887], des Damian von Lubraniec Dąmbski und der Justine geb. von Bonin-Sławianowska Tochter; wiederverm. 10. März 1870 mit Bruno Grafen von Lubraniec-Dąmbski; s. B.).

Kinder: 1. Witold, geb. 25. April 1844 zu Kołaczkowo. [Posen.]

2. Stefan, geb. 29. Juni 1845 zu Kołaczkowo, Herr auf Zakowo im Kreise Fraustadt, Reg.-Bezirk Posen, verm. 4. Juni 1872 zu Golejewko mit

Sofie von Czarnecka (s. diesen Artikel), geb. 1. Mai 1852 zu Gogolewo. [Zakowo (Sacke) bei Polnisch-Lissa.]

Sohn: Miecislaus, geb. 22. Mai 1873 zu Kołaczkowo.

3. Helena, geb. 31. Dezbr 1849 zu Kołaczkowo, verm. I) 29. November 1871 mit Gustav von Zaborowski auf Chocim im Gouvernement Kalisch († 2. April 1884); II) 3. Juni 1886 zu Goszczanow mit Dr. med. Heliodor von Święcicki. [Posen.]

4. Gustav, geb. 16. Septbr 1858 zu Kołaczkowo, Herr auf Obiechów und Jankow bei Szczekociny in Russisch-Polen, verm. 6. Februar 1886 zu Warschau mit

Aniela, des † Alexander von Wolibner auf Zakęże bei Warschau Tochter. [Obiechów.]

Sohn: Wladimir Georg, geb. 25. März 1887 zu Obiechów.

B.

[Katholisch und lutherisch. — Preuß. Anerkennung des Grafenstandes laut Ministerialreskript d. d. Berlin 3. Dezbr 1825 für Kasimir Ludwig und Apollinar Pantaleon, Söhne des † Johann Chrysostomus Grafen von Lubraniec-Dąmbski auf Kaczkowo, ehemal. Kastellans von Inowracław und Kön. poln. Generalmajors und Generaladjutanten.]

† Apollinar Pantaleon Graf von Lubraniec-Dąmbski (geb. 23. Juli 1802, † 28. Dezember 1868 zu Alexandrowitz bei Trachenberg in Preuß.-Schlesien, verm. 23. Oktober 1828 zu Ośniszczewo bei Inowracław mit Bernhardine Gräfin von Wartensleben [geb. 26. Oktober 1810, † 17. November 1885 zu Marilly in Savoyen]).

Kinder: 1. † Napoleon (geb. 15. August 1837 zu Kaczkowo im Kreise Inowracław, † 13. April 1892 zu Krakau), verm. I) 12. Juni 1860 zu Miezelchen mit seiner Kousine Bertha [geb. 26. Mai 1835 zu Kittnau bei Osterode; lutherisch; geschieden 10. Mai 1869], des Ludwig von Restorff auf Miezelchen bei Mensgut in Ostpreußen und der † Emilie geb. Gräfin von Wartensleben a. d. H. Ośniszczewo Tochter; II) 15. Juli 1874 mit

Jadwiga von Leszczyńska zu Turzepole. [Korcyna in Galizien.]

Kinder 1r Ehe (lutherisch): 1) Adele Bernhardine Emilie, geb. 13. April 1861 zu Miezelchen. [Berlin.]

2) Alexander, geb. 5. Dezbr 1862 zu Miezelchen, verm. 15. November 1892 mit

Martha Murrmann.

3) † Maximus (geb. 4. Januar 1864 zu Miezelchen, † im Juni 1893 zu Berlin).

2. Emilie, geb. 10. Dezember 1838 zu Kaczkowo, verm. 1. August 1864 mit Arthur von Fabiankowski († im Juni 1890 zu Allenstein), Kön. preuß. Notar und Rechtsanwalt.

3. † Flora (geb. 8. Mai 1840 zu Kaczkowo, † 11. Dezember 1893 zu Posen, verm. I) 19. Februar 1867 mit Feodor Schendel von Pelkowski auf Ośniszczewo im Kreise Inowracław [† 1. Oktober 1873]; II) 1877 mit Johann von Heijnowski [† 2. Februar 1885 zu Ośniszczewo]).

4. Bruno, geb. 9. Oktbr 1843 zu Kaczkowo, verm. I) 10. März 1870 zu Posen mit Leocadie (geb. 9. Dezember 1823, † 6. September 1887 zu Posen), des † Gustav Grafen von Lubraniec-Dąmbski auf Kołaczkowo Witwe (s. A.); II) 11. Februar 1888 zu Warschau mit

Josefe verwitweter Bürger, geb. Iwaszkiewicz. [Kaczkowo.]

5. Hedwig, geb. 2. Januar 1848 zu Iwaszkiewicz, verm. 8. Juli 1869 mit Cäsar Schendel von Pelkowski auf Wilkostowo im Kreise Inowracław.

6. † Stefanie (geb. 4. August 1853 zu Kaczkowo, † 9. Februar 1885 zu Wilkostowo), verm. im August 1872 mit Theodor Geißel, Kön. preuß. Justizrat zu Polnisch-Lissa.

Bruder.

† Kasimir Ludwig († 30. September 1831, Herr auf Płonkowo, verm. 15. September 1821 mit Josefa geb. von Jezierska (geb. 19. Februar 1804, † im August 1878 zu Sośnica]).

Kinder: 1. Kasimira, geb. 22. Februar 1824 zu Kaczkowo, verm.

I) 20. August 1852 mit Alexander Grafen Leszczyc von Sumiń-Sumiński († 3. September 1857); II) 2. September 1862 mit Boleslaus von Dienheim-Chotomski.

2. † Stanislaus Kostka Josef (geb. 28. Oktober 1826 zu Kaczkowo, † 19. März 1892 zu Posen, verm. mit Kamilla [geb. 19. März 1827 zu Siewiersko in Russisch-Polen, † im März 1891 zu Posen], des Damian Felician von Lubraniec-Dąmbski und der Theophila geb. von Skarbek-Malczewska Tochter).

Dankelmann.

[Reformiert. — Preußen (Provinz Schlesien). — Reichsritter d. d. Wien 23. Juli 1689; Reichsfrhr. d. d. Wien 10. März 1695 (Diplom d. d. 16. Mai 1704); preuß. Grf. d. d. Berlin 6. Juli 1798. — S. Handbuch, S. 148; vgl. auch den Artikel „Danckelman" im Taschenbuch der Freiherrlichen Häuser.]

† Eberhard Alexander Carl Friedrich Heinrich Erdmann Graf von Dankelmann (geb. 19. Septbr 1836, † 1. Novbr 1877), Erbherr der Herrschaft Groß-Peterwitz, verm. 4. März 1861 zu Neustrelitz mit

Hertha Gräfin von Moltke, geb. 18. Januar 1838, Dame des Kön. preuß. Luisenordens. [Groß-Peterwitz.]

Sohn: Heinrich Carl Friedrich, geb. 10. Juni 1864 zu Groß-Peterwitz, Erbherr der Herrschaft Groß-Peterwitz, bestehend aus den Rittergütern Groß-Peterwitz (574 Hekt.), Gellendorf (394 Hekt.), Pinren (499 Hekt) im Kreise Trebnitz, ferner Grottky (221 Hekt.) und Prosgawe (384 Hekt.) im Kreise Wohlau, sowie Rodeland (54 Hekt.) im Kreise Schönau in Preuß.-Schlesien, Kön. preuß. Leutnant a. D., verm. . . . . mit

Cécile, des Jonkheer James Loudon, vormal. Ministers der niederl. Kolonien und Generalgouverneurs der Provinzen in Indien, und der . . . . . geb. von Stuers Tochter. [Groß-Peterwitz.]

Töchter: 1) Dagmar, geb. 9. Oktober 1890 zu Groß-Peterwitz. 2) Irene, geb. 8. Oktober 1891 zu Groß-Peterwitz.

Daun.

[Katholisch. — Oesterreich. — Rheinischer Uradel; Reichsgrf. d. d. Wien 13. Dezember 1655; niederoesterr. neuer Herrenstand 26. Januar 1657; böhm. Inkolat 3. November 1684; Bestätigung des Grafenstandes d. d. Wien 28. Dezember 1685; niederoesterr. alter Herrenstand 6. März 1686; ungar. Indigenat 30. März 1688. — Stammtafel im Jahrg. 1873, S. 188. — S. Handbuch, S. 152.]

† Franz de Paula Joseph Graf von Daun auf Sassenheim und Callaborn (geb. 2. April 1781, † 21. April 1836 [des 1790 † Grafen Maximilian Franz Xaver Sohn], Herr der Herrschaften Böttau, Skalitz, Kaunitz, Latein, Allingau, Biskupitz und Röschlitz, Ehrenritter des Malteserordens, K. K. Kämmerer und Oberstwachtmeister a. D., verm. 2. Januar 1803 mit Auguste Gräfin zu Hardegg auf Glatz und im Machlande [geb. 7. Mai 1781, † 3. Februar 1887 zu Wien], StkrD.).

Söhne: 1. Wladimir, geb. 11. Juli 1812, Herr der Herrschaft Böttau und der Güter Lattein, Oberkaunitz und Allingau, Mitbesitzer des Gutes Biskupitz im Kreise Znaim in Mähren, K. u. K. Kämmerer und Feldmarschall-Leutnant a. D., verm. 27. März 1856 zu Brüssel mit

Camilla, des Camillus Grafen Mouchet von Laubespin und der Hermenegilda Marie geb. Gräfin von Beaufort-Spontin Tochter, StkrD. und Ehrendame des souver. Malteserordens. [Burg Böttau.]

2. Ottocar, geb. 3. Novbr 1813, Herr auf Skalitz und Mitbesitzer des Gutes Biskupitz, K. u. K. Kämmerer und Generalmajor a. D., verm. 29. Februar 1840 mit

Thereſe Gräfin Woraczicky-Bissingen, geb. 12. Mai 1816, StkrD. [Schloß Skalitz.]

Brüder.

1. † Anton (geb. 3. Juli 1783, † . . . . .), K. K. Kämmerer und Rittmeister a. D., verm. 8. Oktober 1843 mit

Caroline von Capyvar, geb. 29. Juli 1816. [Wien.]

2. † Heinrich (geb. 18. Oktober 1786, † 24. März 1858, K. K. Kämmerer, Major und Sekondewachtmeister der Ersten Arcierenleibgarde, verm. 3. Mai 1825 mit Emma [geb. 27. Februar 1804, † 7. Februar 1841], des † Josef Wilhelm Grafen von Locatelli und der Marie Ernestine Benedicta geb. von Münchhausen a. d. H. Steyerburg Tochter).

Tochter: Emma, geb. 17. Dezember 1838, StkrD., Ehrenstiftsdame des K. K. adelig-weltlichen Damenstifts „Maria-Schul" zu Brünn und Hofdame J. K. u. K. Hoheit der Erzherzogin Elisabeth von Oesterreich, Witwe des Erzherzogs Carl Ferdinand.

(von Dębiany-) Dębiński.

[Katholisch. — Oesterreich (Galizien). — Polnischer Uradel im Gebiete Krakau; galiz. Grf. d. d. Wien 2. August 1784 (s. Jahrgang 1874, S. 191). — Beschreibung des Wappens im Jahrgang 1870, S. 251. — W.: Rawa. — S. Jahrgang 1869, S. 196, und Jahrgang 1879, S. 299.]

† Eustach Graf von Dębiany-Dębiński (geb. 29. Dezember 1801, † 13. Mai 1878 [des im Dezember 1841 † Grafen Anton Sohn], Herr auf Nienadowa und Hucisko, verm. 19. Oktober 1841 mit Wanda Freiin Bobowska [geb. 13. Dezember 1820 zu Sieniawa bei Rymanów in Galizien, † 31. Juli 1890 zu Nienadowa], Herrin auf Rogi).

Kinder: 1. Laura, geb. 10. August 1842.

2. † Anton (geb. 29. April 1844, † 11. November 1875), Herr auf Bachów und Stobnica in Galizien, verm. 2. August 1870 zu Rudniki in Galizien mit

Luiſe Gräfin von Rościszewo-Borkowska, geb. 1. Juli 1849, seit 1878 unter dem Namen „Maria Hedwig" Nonne im Kloster der unbefleckten Empfängnis Mariä zu Jazłowiec in Galizien.

Tochter: Maria Sofie Valerie Wanda, geb. 6. Mai 1871 zu Borynicze.

3. † Zdzisław (geb. 8. April 1851, † 30. Juli 1891 zu Babice), Herr auf Babice mit Skopów, Buczacz, Zawada, Gorki, Zerniki und Sieniawa in Galizien, verm. 1. August 1875 zu Lemberg mit
Emilie, geb. 21. Juni 1856 zu Muszkatowce bei Borszczów in Galizien, des Gustav Ritters von Bończa-Postruski und der Sidonie geb. von Lewicka Tochter. [Babice im Kr. Przemyśl.]

Kinder: 1) Johann-Nepomuk Anton Albrecht Adam Theofil Gustav, geb. 20. Dezember 1876.
2) Marie, geb. 16. November 1878.
3) Eustachius Anton Barnaba, geb. 11. Juni 1880.

Vatersbruder.

† Adalbert (geb. 19. April 1776, † 1836 zu Krakau, verm. 1807 mit Caroline Gräfin Humnicka [† 1860 zu Ruszelczyce]).

Tochter: Julia, geb. 7. November 1809. [Dresden.]

von der Decken*.

[Lutherisch. — Preußen (Provinz Hannover). — Niedersächsischer Uradel; hannov. Grf. nach dem Rechte der Erstgeburt d. d. Windsor-Castle 8. Juli 1833; der Grafenstand ist zugleich mit dem Besitz des Majorats Ringelheim (erworben 1817, Majorat 1833) mit Söderhof und Heissum im Reg.-Bez. Hildesheim verbunden. — Stammtafel im Jahrg. 1874, S. 192. — S. Handbuch, S. 153, und Taschenbuch der Freiherrl. Häuser.]

† Johann Friedrich Graf von der Decken (geb. 25. Mai 1769, † 22. Mai 1840, Majoratsherr, Kön. hannov. Generalfeldzeugmeister, verm. 27. Februar 1806 mit Antoinette Elisabeth [geb. 29. Oktober 1781, † 25. März 1855], des Georg Christian von Grube auf Wechtern und der Cäcilie geb. von der Decken-Laak Tochter).

Söhne: 1. † Adolf Wilhelm Friedrich Graf von der Decken, geb. 16. Mai 1807, † 7. August 1886, Majoratsherr, Kön. hannov. Kammerherr u. GRat, verm. 22. September 1835 mit Luise Wilhelmine Auguste [geb. 22. März 1813, † 4. September 1890], des Thedel Karl Heinrich Christoph von Wallmoden auf Alt-Wallmoden und der Amalie geb. von Pawel-Rammingen Tochter).

Kinder: 1) Georg Friedrich Armand Graf von der Decken, geb. 5. Oktober 1836 zu Braunschweig, Majoratsherr, Mitglied des Reichstags, verm. 22. Mai 1866 zu Schlobitten mit
Marie Gräfin zu Dohna a. d. H. Mallmitz, geb. 31. Oktbr 1838. [Ringelheim bei Hildesheim.]

Kinder: (1) Ernst-August von der Decken, geb. 5. April 1867 zu Ringelheim, Leutnant im Kön. sächs. Garde-Reiterregt.
(2) Walther Adolf Richard Emil George von der Decken, geb. 2. Mai 1868 zu Ringelheim, Leutnant im Kön. sächs. Ulanenregt Nr. 17.
(3) Thora Alexandrine Herminia Elisabeth Leonie Hedwig von der

Decken, geb. 12. Juli 1869 zu Ringelheim, verm. 24. Mai 1892 zu Ringelheim mit Benedict von der Decken auf Ritterhof.

(4) Ursula Dorothea Liſette von der Decken, geb. 25. September 1872 zu Ringelheim.

(5) Vera Margarethe Alma Luiſe Marianne von der Decken, geb. 31. März 1884.

2) Leonie Julie Chriſtiana Jenny von der Decken, geb. 15. März 1839.

2. † Georg Aylsford Burchhard von der Decken (geb. 6. Juli 1810, † 26. März 1881), Herr auf Döſe und Deckenhauſen, Präſident der Bremiſchen Ritterſchaft, verm. 25. Januar 1848 zu Schwinge mit

Liſette Wilhelmine Luiſe, geb. 26. Februar 1829, des Benedix von der Decken auf Schwinge, Oberhauptmann, und der Cäcilie geb. von der Decken a. d. H. Schwinge Tochter.

Kinder: 1) Hedwig Cäcilie Antoinette von der Decken, geb. 24. Dezember 1848, verm. 31. Juli 1873 zu Deckenhauſen mit Alexander Grafen von Schwicheldt auf Schwicheldt (†).

2) Adolf Benedix Chriſtian von der Decken, geb. 8. Dezbr 1850, verm. . . . . mit

Anna, geb. 8. Auguſt 1857, des Werner von Meding auf Schnellenberg und der Anna geb. von Bülow a. d. H. Kattenmoor Tochter.

3) Georg von der Decken, geb. 29. November 1857, verm. 19. Mai 1892 zu Hannover mit

Alexandrine von Anderten.

Degenfeld-Schonburg.

[Württemberg, Baden und Ungarn. — Schwäbiſcher Uradel; Wappenvermehrung mit dem der „Stammheim" d. d. Prag 24. Mai 1589; Reichsfrhr. d. d. Wien 27. Januar 1625; Reichsgrf. d. d. Wien 13. April 1716. — S. Jahrg. 1857, S. 175, und Handbuch, S. 154; über die Abſtammung der von vier Brüdern geſtifteten Linien ſ. Jahrg. 1874, S. 195, und Jahrg. 1867, S. 202 ff.; vgl. auch den Artikel „Degenfeld" im Taſchenbuch der Freiherrlichen Häuſer.]

I. Linie Eybach. (Reformiert und katholiſch.)

[Stifter: Graf Guſtav Eugen Friedrich Chriſtoph (geb. 1764, † 1807).]

† Maximilian Friedrich Chriſtoph Martin Graf von Degenfeld-Schonburg (geb. 21. September 1797, † 4. November 1866, verm. I) 6. Februar 1823 mit Charlotte Gräfin Eckbrecht von Dürckheim-Montmartin (geb. 22. Februar 1803, † 5. Juni 1831); II) 4. Februar 1837 mit

Auguſte Gräfin von Normann-Ehrenfels, geb. 6. Januar 1815. [Hohen-Eybach.]

Kinder: a) 1r Ehe: 1. Alfred Ferdinand Chriſtof, geb. 19. Juli 1826, Rechtsritter des Johanniterordens, K. u. K. Kämmerer und Major a. D., verm. 19. Oktober 1864 mit

Anna Freiin von Hügel, geb. 6. Auguſt 1833. [Hohen-Eybach bei Geislingen im Königreich Württemberg.]

Kinder: 1) Chriſtof-Martin Curt Alexander, geb. 21. April 1866,

Leutnant im Dragonerregt König (2. württemb.) Nr. 26, kommandiert zur Dienstleistung bei Sr. K. H. dem Herzog Albrecht von Württemberg.

2) Julie Clara Marie Frida, geb. 1. März 1871, Hofdame J. Maj. der Königin von Württemberg.

3) Alfred Christof Philipp Fritz Alexander, geb. 23. Juni 1873 zu Hohen-Eybach.

4) Dorothea Elisabeth Ida Marie, geb. 3. April 1877 zu Hohen-Eybach.

— b) 2r Ehe: 2. † Kurt August Ferdinand Christof (geb. 1. Januar 1838, † 11. Mai 1888 zu Stuttgart [ward mit seinen Nachkommen s. d. 24. Juni 1871 in die adelige uralte Gesellschaft des Hauses Frauenstein zu Frankfurt a. M. aufgenommen], Ehrenritter des Johanniterordens, verm. 23. September 1869 zu Woykau in Böhmen mit

Gabriele Freiin von Riese-Stallburg, geb. 16. Dezember 1847. [Hohen-Eybach und Stuttgart.]

Kinder: 1) Elisabeth-Charlotte Auguste Gabriele Luise Amalie Dorothea Barbara, geb. 21. August 1870.

2) Gabriele Auguste Luise Marie Caroline Henriette, geb. 4. Januar 1872 zu Prag.

3) Gabriele Philippine Therese Ottolinde Leopoldine Luise Susanne Friederike, geb. 4. April 1874.

4) Konrad Friedrich August Christof Gustav Adolf Eberhard, geb. 16. Mai 1875.

3. Hannibal Christof, geb. 21. Juli 1839, Kön. württemb. Oberstleutnant a. D., verm. 21. November 1865 mit

Philippine Freiin von Ulm zu Erbach, geb. 15. Juli 1836 (katholisch). [Kannstatt.]

Kinder: 1) Hans Hannibal Christof Maximilian Friedrich, geb. 19. September 1867, Leutnant im Grenadierregt Königin Olga (1. württemb.) Nr. 119.

2) Margarethe Friederike Emilie Barbara, geb. 9. November 1876 zu Stuttgart.

4. † Friedrich Raimund Constantin (geb. 25. August 1842, † 29. Oktober 1883, Ehrenritter des Johanniterordens, Major und Eskadronchef im 1. Kön. württemberg. Dragonerregt Nr. 25, verm. 19. April 1877 zu Stuttgart mit Eugenie Jobst [geb. 15. April 1857, † 25. Oktober 1890 zu Stuttgart]).

Söhne: 1) Friedrich Christof Martin August, geb. 5. Februar 1878.

2) Maximilian Constantin Eugen Christof, geb. 2. Oktober 1879.

5. Luise Helene Josefine, geb. 12. Januar 1853.

Bruder.

Götz Christof, geb. 8. Oktober 1806 (katholisch), Kön. württemberg. Oberst a. D., verm. 29. Septbr 1831 zu Hemmingen mit Ernestine Freiin Varnbüler von Hemmingen (geb. 29. März 1813, † 27. März 1862). [Stuttgart.]

Kinder (katholisch): 1. Maria Anna Friederike Charlotte, geb. 25. Dezember 1833 zu Stuttgart.

2. † Ferdinand Christof Eberhard (geb. 28. Dezbr 1835, † 11. September 1892 zu Eichtersheim), K. u. K. Kämmerer und Feldmarschall-Leutnant a. D., verm. 29. Juni 1878 zu Altmünster bei Gmunden mit
Maria Gräfin von Wenckheim, geb. 21. Juni 1854, StkrD. [Groß-Eislingen.]
Söhne: 1) Ferdinand Götz (Gottfried) Christof Anton Ignatius Josef Maria, geb. 1. März 1882 zu Wien.
2) Franz Josef Christof Anton Ferdinand Gabriel Ignatius Maria, geb. 24. März 1888 zu Groß-Eislingen.
3) Heinrich Eberhard Christoph Anton Aloysius Ferdinand Ignatius Josef Maria, geb. 8. Februar 1890 zu Groß-Eislingen.
4) Anton Heinrich Christof Ferdinand Ignatius Aloysius Josef Maria, geb. 27. Februar 1891 zu Groß-Eislingen.
3. Agnes, geb. 12. Januar 1838 zu Stuttgart, verm. I) 8. Januar 1862 mit Clemens Frhrn von Venningen († 29. Januar 1864), Herrn auf Eichtersheim, Eschelbronn ꝛc. im Grhzgt. Baden; II) 28. August 1865 mit ihrem Schwager Carl Frhrn von Venningen, K. K. Major a. D.
4. Eberhard Christof Maximilian, geb. 22. April 1844 zu Stuttgart, verm. 29. September 1879 zu Datschitz in Mähren mit
Caroline Freiin von und zu Dalberg, geb. 9. Mai 1851, StkrD. [Stein am Kocher im Großherzogtum Baden.]
Töchter: 1) Ernestine Kunigunde Marie, geb. 31. Mai 1880 zu Groß-Eislingen.
2) Marie Agnes Ludovica, geb. 23. Mai 1885 zu Stein.

II. Linie Erdöszáda. (Reformiert.)

[Stifter: Graf Maximilian (geb. 1766, † 1816).]

† Maximilian Christoph Graf von Degenfeld-Schonburg (geb. 16. Juni 1766, † 24. September 1816, K. K. Kämmerer und Reichshofrat, verm. mit Anna Gräfin Teleki von Szék [† im März 1841]).
Söhne: 1. † Otto August Christoph (geb. 21. Juli 1801, † 14. Februar 1849, K. K. Kämmerer, Obergespan zu Klausenburg, verm. 31. Oktober 1840 mit Auguste Gräfin Teleki von Szék [geb. 7. August 1813, † im August 1876]; wiederverm. 1859 mit Paul von Bozo).
Söhne: 1) Ludwig Josef Christof, geb. 14. Oktbr 1843 zu Klausenburg, Obergespan des Nógráder Komitats, verm. 26. Juni 1866 mit Ilona Lydia, geb. 26. März 1843 (evangelisch), des Otto Desseffy von Csernek und Tárkö und der Katharina geb. Trajtler von Szügy Tochter. [Szirák im Nógráder Komitat.]
Kinder: (1) Katharina Augusta Ilona, geb. 2. November 1877 zu Budapest.
(2) Johanna Katharina Ludovika, geb. 20. Juli 1879 zu Szirák.
(3) Christof Otto Imre Ludwig, geb. 22. August 1881 zu Szirák.
(4) Nicolaus Ladislaus Christof Edmund, geb. 6. Dezbr 1882 zu Szirák.

(5) Ilona Josefine Maria Margit, geb. 4. Dezember 1884.
(6) Vicza (Ludovica) Ottilia Ilona, geb. 19. Februar 1887.

2) Josef Maximilian Christof, geb. 21. Dezbr 1847 zu Klausenburg, Obergespan von Debreczin und dem Hajdu-Komitat, verm. 18. Mai 1870 mit Maria Magdalena Ottilie Szilassy von Szilas und Vilis (geb. 26. September 1849, † 8. Januar 1892).
Kinder: (1) Otto Josef Christof, geb. 7. Juni 1872 zu Szirák, Kön. ungar. Leutnant im Debrecziner 2. Landwehr-Husarenregt.
(2) Anna Maria, geb. 16. September 1875 zu Budapest.
(3) Augusta Maria Paulina, geb. 25. Dezember 1876 zu Budapest.

2. † Emmerich Christof (geb. 29. Oktbr 1810, † 19. Februar 1883, verm. 23. Juni 1834 mit Pauline Susanne von Bek [geb. 10. März 1815, † 1. Januar 1856]).
Kinder: 1) August Géza Emmerich Christof, geb. 26. Mai 1835, verm. 1. Dezember 1868 zu Aranyos-Medgyes im Szatmarer Komitat mit
Melanie Gräfin Karacsay von Walje-Szaka, geb. 6. Juli 1846. [Téglás im Szabolcser Komitat.]
Kinder: (1) Imre (Emmerich) Paul Arthur Christof, geb. 9. November 1869 zu Téglás.
(2) Pál Imre Arthur Christof Kálmán Sándor, geb. 24. Januar 1871 zu Téglás.
(3) Pauline Anna Melanie Melitta, geb. 18. Dezember 1875.

2) Anna Auguste Susanne Rosalie, geb. 1. September 1836, verm. 3. September 1855 mit Julius Fürsten Odescalchi (kath.), Herzog von Syrmien und zu Bracciano ꝛc.

3) Ilona Johanna Josepha Mathilde, geb. 8. Jan. 1839, K. u. K. PD., verm. 21. Juli 1860 mit Coloman Tisza von Boros-Jenö, vorm. Kön. ungar. Ministerpräsidenten und Leiter des Ministeriums des Innern.

4) Bertha Clara Mathilde Ferdinande, geb. 3. März 1843, verm. 15. Januar 1868 zu Batka mit Géza Frhrn Podmaniczky von Aszód.

5) Emma Susanna Katharina Julia, geb. 25. November 1844, K. u. K. PD., verm. 9. Juni 1868 zu Budapest mit Tibor Grafen Károlyi von Nagy-Károly (katholisch).

3. † Paul Christof (geb. 23. April 1814, † 7. März 1880, verm. 14. September 1837 mit Mathilde Gräfin von Degenfeld-Schonburg [geb. 12. Januar 1812, † 6. Juni 1851]).
Kinder: 1) Marie, geb. 1. Februar 1840, verm. 15. Dezember 1877 mit Michael Péchy von Péchujfalu, Oberstleutnant der Kön. ungar. Landwehr-Kavallerie. [Debreczin.]

2) Christof Emmerich Sándor (Alexander), geb. 2. Dezember 1841, verm. 1. Juli 1882 zu Hádad mit
Therese verwitweter Freifrau Jósika von Branyitska, geb. Freiin Wesselényi von Hádad, geb. 4. Juli 1860. [Erdöszáda.]
Kinder: (1) Maximilian Christof, geb. 24. Februar 1884.
(2) Paul Christof, geb. 25. Dezember 1884.
(3) Bela, geb. 1887.

III. Linie, vormals zu Ramholz. (Reformiert.)

[Stifter: Graf Friedrich Christof (geb. 30. Septbr 1769, † 9. Februar 1848).]

† Friedrich Christof Graf von Degenfeld-Schonburg (geb. 30. Septbr 1769, † 9. Februar 1848 zu Ramholz, K. K. Kämmerer und Generalmajor, verm. mit Luise Gräfin zu Erbach-Erbach [† 3. Mai 1830]).

Söhne: 1. † August Franz Johann Christoph (geb. 10. Dezember 1798 zu Groß-Kanischa in Ungarn, † 5. Dezember 1876, Ehrenritter des Johanniterordens, K. K. GRat, Feldzeugmeister und Kriegsminister a. D., Mitglied des Herrenhauses des oesterr. Reichsrats auf Lebenszeit, verm. 10. Dezember 1829 mit Elisabeth [geb. 14. Mai 1808, † . . . . .], des Sir John Johnson Watson of Clonbrogan and Boffana in Irland Tochter).

Kinder: 1) Christof, geb. 3. Mai 1831 zu Mainz, Ehrenritter des Johanniterordens, K. u. K. Kämmerer, Wirkl. GRat, General der Kavallerie a. D. und Inhaber des Inf.-Regts Nr. 83, verm. I) 18. Juni 1878 zu Wien mit Helene verwitweter Markgräfin Pallavicini, geb. Gräfin Zichy zu Zich und Vásonykeö (geb. 9. August 1834; katholisch; † 12. Juli 1883), StkrD. und K. u. K. PD.; II) 7. April 1885 zu Schloß Brynnek in Oberschlesien mit

Margarethe Alice Rosenthal, geb. 12. Septbr 1863 (evangelisch). [Görz.]

2) Sarah Maria Luise, geb. 4. Februar 1833, verm. 29. Septbr 1859 zu Laibach mit Friedrich Frhrn von Cnobloch († 22. Juni 1893), K. K. Oberstleutnant a. D.

2. † Adolf Christof (geb. 22. Mai 1808, † 18. Januar 1887 zu Salzburg), K. K. Kämmerer und Rittmeister a. D., verm. 23. Juni 1839 mit

Sidonie Gräfin Berényi von Karáncs-Berény, geb. 22. Juli 1819 (katholisch). [Aigen bei Salzburg.]

Töchter (katholisch): 1) Anna Auguste Franzisca, geb. 13. Mai 1849 zu Ramholz, StkrD. und K. u. K. PD., verm. I) 26. November 1870 zu Preßburg mit Aloys Prinzen von und zu Liechtenstein (katholisch; † 30. März 1885), K. K. Oberst und Kommandanten des Dragonerregts Fürst zu Windisch-Graetz Nr. 14; II) 6. November 1892 zu Salzburg mit Andreas Grafen Plater von Syberg.

2) Maria Luise, geb. 26. Februar 1851 zu Bodok im Neutraer Komitat, verm. 1. Juni 1872 zu Preßburg mit Victor Prinzen von Rohan (katholisch; † 11. Oktober 1889 zu Salzburg), Ehrenritter des souver. Malteserordens, K. K. Generalmajor a. D. [Salzburg.]

IV. Linie Schomberg. (Katholisch.)

[Stifter: Graf Johannes Philipp Christof (geb. 26. November 1773, † 22. Dezember 1842). — Besitz: die Majoratsgüter Steppach, Streichenberg und Schloß Schomberg.]

† Octavius August Josef Christof Graf von Degenfeld-Schonburg (geb. 1. Februar 1807, † 21. März 1849), Majoratsherr, Kön. bayr. Rittmeister a. D., verm. 20. Juni 1846 mit

Charlotte Freiin von Roggenbach, geb. 15. Mai 1827. [Schloß Schomberg bei Eppingen.]

Kinder: 1. Gabriele Josefine Marie Camille, geb. 23. Juli 1847, verm. 12. Juni 1877 mit Sigmund Frhrn von Bodman-Bodman, Grhzgl. bad. Kammerherrn, Kön. preuß. Major a. D. [Langenrain.]
2. Octavius Christof Franziscus Maria Constantin, geb. 14. April 1849 zu Mannheim, Majoratsherr, Grhzgl. bad. Kammerjunker.

De la Motte, s. Motte.

Del Mestri.

(Im Mannesstamme erloschen.)

[Katholisch. — Oesterreich (Grafschaft Görz). — Reichsadel d. d. Znaim 1. September 1543; erbländ.-oesterr. Ritter d. d. Graz 27. Juli 1584; erbländ.-oesterr. Frhr. mit dem Prädikat „von Schönberg" d. d. Ebersdorf 27. Septbr 1631; Reichsgrf. und erbländ.-oesterr. Grf. d. d. Wien 24. Oktober 1774 (siehe Jahrg. 1872, S. 189). — S. Handbuch, S. 156.]

† Bernhardin Cosulus Graf Del Mestri, Freiherr von Schönberg (geb. 31. Juli 1779, † 27. März 1854, Gutsbesitzer zu Cormons, verm. mit Theresia Gräfin Ottelio [† 24. April 1856 zu Cormons]).

Tochter: Franzisca, geb. 17. März 1822 zu Cormons, verm. 13. März 1851 mit Anton Frhrn von Saamen († 14. März 1872), K. K. Major a. D. [Wien.]

Demblin

(a. d. H. der Canon de Ville).

[Katholisch. — Oesterreich und Russisch-Polen. — Lothringischer Adelstand d. d. Nancy 12. März 1626 (vom Herzog Carl IV.); Reichsfrhr. nebst Wappenbesserung d. d. Wien 1. April 1674; Inkolat in Böhmen nebst den inkorporierten Ländern und in Ungarn d. d. Preßburg 3. November 1687; „Marquis de Ville" 1740; russ. Grafenstand als „Graf von Demblin" d. d. Petersburg 17. (29.) Juni 1816; oesterr. Bestätigung des Grafenstandes und Verleihung des Inkolats in Schlesien d. d. Wien 28. Dezbr 1848. — S. Jahrg. 1886, S. 230.]

† Heinrich Alexander Graf von Demblin, Marquis de Ville, Freiherr von Canon und von Rupp (geb. 1842, † 11. Februar 1887 zu Hietzing [des 12. Juli 1887 zu Hietzing bei Wien † Grafen Heinrich, Herrn auf Strzebowitz und Martinau in Oesterr.-Schlesien, Sohn]), verm. mit

Marie Raab, geb. 20. März 1847. [Wien.]

Kinder: 1. Heinrich, geb. 5. Oktober 1872, K. u. K. Leutnant der Reserve des Dragonerregts Graf Paar Nr. 2.

2. Ernſt, } Zwillinge, geb. 6. Juli 1876.
3. Marie, }
4. Auguſt, geb. 21. Dezember 1883.

Deroy (De Roye).

[Katholiſch. — Bayern. — Ein altes, aus der Picardie ſtammendes Adelsgeſchlecht. — Reichsadel 23. Juli 1764; franzöſ. comte de l'empire (nach dem Rechte der Erſtgeburt) 27. Auguſt 1812; bayr. Beſtätigung 30. November 1812; bayr. Ausdehnung des Grafenſtandes auf die geſamte Deſcendenz d. d. 4. Juli (immatr. 21. Juli) 1820. — Über das erloſchene Jüngere Haus ſ. Jahrg. 1894, S. 257. — S. Jahrg. 1855, S. 182; vgl. auch das Handbuch, S. 158.]

† Philipp Aloys Graf Deroy (geb. 12. März 1806, † 3. Juni 1848), Kön. bayr. Kämmerer und Rittmeiſter à la suite, verm. 3. Februar 1834 mit

Hortenſie Henriette, geb. 26. Januar 1814, des † Pierre Grafen Taſcher de la Pagerie, Kön. bayr. Generalleutnants à la suite und Oberſthofmeiſters der ehemal. Kaiſerin Eugenie, und der † Theodora geb. Prinzeſſin von der Leyen Tochter.

Kinder: 1. Amalie Luiſe Stefanie, geb. 23. Februar 1836, verm. 21. Auguſt 1855 mit Sigismund Frhrn von Handel († 3. Juni 1887), K. K. Statthaltereirat a. D. [Linz in Oberoeſterreich.]

2. Ludwig Erwein Robert Erasmus, geb. 22. November 1839, Kön. bayr. Kämmerer, verm. 7. Auguſt 1869 zu Paris mit

Maria Lorando, geb. 28. Februar 1847 zu Konſtantinopel.

Tochter: Odette Hortenſie Luiſe Eleonore, geb. 21. Novbr 1875 zu Paris.

3. Egle Stefanie, geb. 27. Juli 1847.

Schweſter.

Friederike Antonie, geb. 14. Auguſt 1801, Ehrenſtiftsdame des Kön. bayr. St. Anna-Ordens zu München.

Des Enffans d'Avernas.

[Katholiſch. — Oeſterreich (Steiermark) und Belgien. — Reichsgrf. d. d. Wien 13. April 1805. — S. Handbuch, S. 159.]

† Carl Franz Ferdinand Graf Des Enffans d'Avernas (geb. 16. März 1811, † 31. Auguſt 1855 [des 28. April 1863 † Grafen Adrian Wilhelm, Herrn auf Neuſchloß ꝛc., K. K. Kämmerers, Sohn]), Herr auf Ghyſſegnies, Neerheyliſſem und Bertreis in Belgien, K. K. Kämmerer, verm. 12. Juni 1842 mit

Marie Gräfin zu Brandis, geb. 10. Januar 1817, StkrD.

Kinder: 1. Maria Caroline Erica Johanna Nepomucena, geb. 18. Mai 1843, StkrD., verm. 9. April 1864 mit Ferdinand Grafen von Thurn-Valſáſſina und Taxis, K. u. K. Kämmerer und Statthaltereirat a. D.

2. Maria Josepha Clara Philomena, geb. 12. August 1844.
3. Clara Maria Anna Brigitta, geb. 8. Oktober 1845.
4. Dominik Carl Adrian Maria Josef, geb. 30. Juli 1847, Herr auf Freybühel in Steiermark, sowie auf Ghyssegnies, Neerheylissem und Bertreis in Belgien, K. u. K. Kämmerer, verm. 14. April 1874 mit

Anna Gräfin Des Enffans d'Avernas, geb. 29. November 1851 (s. unten). [Freybühel bei Lebring.]

Kinder: 1) Pius Maria Heinrich Dominik, geb. 6. Dezbr 1875.
2) Carl Maria Pius Alfred, geb. 16. Januar 1877.
3) Josef Maria Heinrich Pius, geb. 29. Februar 1880.
4) Agnes Maria Pia Anna, geb. 3. August 1881.
5) Philomena Anna Maria Pia, geb. 17. März 1883.
6) Elisabeth Cäcilie Maria Pia, geb. 9. November 1886.
7) Margarethe Aloisia Maria Pia, geb. 29. Juli 1888.

5. Heinrich Maria Josef Aloys Joachim, geb. 20. März 1849, Herr auf Schachtenthurn bei Radkersburg in Untersteiermark, K. u. K. Kämmerer, verm. 13. Juni 1876 zu Freudenau mit

Anna Gräfin von Platz, geb. 18. Juli 1855.

Kinder: 1) Petrus Maria Josef Alfred Heinrich Leopold, geb. 27. Oktober 1877.
2) Bruno Maria Josef Dominik, geb. 23. Februar 1879.
3) Benedikt Maria Josef Alfred, geb. 11. März 1884.
4) Maria Josepha Anna Elisabeth, geb. 8. September 1885 zu Radkersburg.
5) Clemens Maria Josef Hieronymus Leopold, geb. 23. Februar 1887.

6. Alfred Maria Josef Carl Ferdinand Leonhard, geb. 4. September 1853, Weltpriester der Diözese Seckau.

Brüder.

1. Heinrich Dominik Josef, geb. 28. Dezember 1814, Herr auf Neuschloß in Steiermark, K. u. K. Kämmerer, verm. I) 15. August 1850 mit Henriette Gräfin von Wilczek (geb. 15. September 1826, † 19. April 1853); II) 6. Oktober 1864 mit deren Schwester

Marie Gräfin von Wilczek, geb. 3. Oktbr 1828, StkrD. [Neuschloß.]

Kinder: a) 1r Ehe: 1) Anna Maria Ruperta Franzisca Carolina Henrica, geb. 20. November 1851, verm. 14. April 1874 mit Dominik Grafen Des Enffans d'Avernas, Herrn auf Freybühel ꝛc. (s. oben).
— b) 2r Ehe: 2) Maria Friedrich Joseph, geb. 9. April 1870, Mitglied der Gesellschaft Jesu.
3) Maria Hippolyt Ignaz Pius, geb. 9. April 1870, Zwillingsbruder des Vorigen.

2. Alfred Stanislaus Josef, geb. 4. Februar 1816, K. u. K. Kämmerer.

Des Fours-Walderode.

[Katholisch. — Oesterreich (Böhmen und Mähren). — Reichsgrf. d. d. Laxenburg 30. Mai 1634; böhm. Inkolat im Herrenstande 28. Januar 1636; Wappen-

besserung d. d. Wien 13. Januar 1674; Vereinigung des Familiennamens und Wappens mit denjenigen der erloschenen Grafen von Walderode, Freiherren auf Eckhausen (katholische Linie), 1798; ungar. Indigenat d. d. Wien 11. Mai 1804 (für Franz Wenzel Grafen Des Fours de Monte et Adien-Ville). — Besitz: a) das Des Foursche Fideikommiß (9700 Joch), bestehend aus den Herrschaften Groß-Rohosetz und Morgenstern in Böhmen (seit 1628, Fideikommiß 16. Februar 1678); b) das Des Fours-Walderodesche Fideikommiß (4300 Joch), bestehend aus der Herrschaft Bodenstadt mit Liebenthal und den Gütern Dřinow und Wrchoslawitz in Mähren (seit 1814); c) das Des Fours-Walderodesche Kadettenfondsgut Křetin in Mähren (1450 Joch). — S. Handbuch, S. 191.]

I. Linie, in Böhmen.

† Theodor Gabriel Moritz Franz Josef Graf Des Fours-Walderode zu Mont und Athienville, Freiherr auf Eckhausen (geb. 25. April 1841, † 1. Mai 1894 zu Křetin [des 9. Oktober 1869 † Grafen Franz, Mitglieds des Herrenhauses des oesterr. Reichsrats auf Lebenszeit, Sohn), Herr des Gräfl. Des Foursschen Fideikommisses Groß-Rohosetz c. p., sowie des Gräfl. Walderodeschen Pekunialfideikommisses (die Walderodesche Primogenitur), Ehrenritter des souver. Malteserordens, K. u. K. Kämmerer, verm. 12. Februar 1872 zu Wien mit

Auguste Gräfin von Coudenhove, geb. 12. Februar 1855. [Schloß Křetin bei Lettowitz.]

Kinder: 1. Leopoldine Franzisca Gabriele Maria, geb. 7. Dezbr 1873 zu Křetin.

2. Franzisca Gabriele Leopoldine Marie, geb. 26. September 1875 zu Křetin.

3. Nicolaus-Wladimir Theodor August Franz Maria, geb. 28. August 1877 zu Křetin.

4. Kuno Theodor August Franz Leopold Maria, geb. 19. Februar 1879 zu Křetin.

5. Maria Immaculata Ignatia Leopoldine Franziska Katharina, geb. 30. April 1886 zu Groß-Rohosetz.

Geschwister.

1. Maria Ludovica Franzisca Vincentia, geb. 25. Juni 1850, verm. 18. Januar 1870 mit Josef Grafen Czernin von Chudenitz, K. K. Rittmeister a. D. [Prag.]

2. Arthur Maximilian Franz Josef, geb. 21. Februar 1852 (s. II. Linie).

II. Linie, in Mähren.

Arthur Maximilian Franz Josef Graf Des Fours-Walderode zu Mont und Athienville, Freiherr auf Eckhausen, geb. 22. Februar 1852 (Bruder des Grafen Theodor, s. I. Linie), Herr des Gräfl. Des Fours-Walderodeschen Fideikommisses Bodenstadt c. p., Ehrenritter des souver. Malteserordens, Ehrenbürger der Stadt Bodenstadt, verm. 14. Oktober 1876 zu Dobromělić in Mähren mit Michaela Gräfin Bukuwky von Bukuwka (geb. 20. März 1851; seit 1886 geschieden). [Schloß Bodenstadt und Wien.]

Kinder: 1. Maria Franziska Michaela Melanie Albertine, geb. 18. Juli 1880 zu Bodenstadt.
2. Sigmund Michael Maria Arthur Franz, geb. 3. März 1882 zu Bodenstadt.

Dessewffy.

[Katholisch. — Ungarn. — Ungar. Grf. d. d. Wien 7. März 1775 (für Samuel). — Besitz: die Fideikommißgüter Wencsellö, Balsa, Rozsás, Varjic-Lapos, Paszab-csucs, Belegrad, T. Lök, Oros, Béltek im Szaboleser und Kaszayer im Csanáder Komitat. — S. Handbuch, S. 162.]

I. Linie.

† Coloman Graf Dessewffy von Csernek und Tárkö (geb. 14. Juni 1794, † 19. November 1879 [des 14. Mai 1847 † Grafen Samuel Sohn], verm. 16. April 1819 mit Marie von Kállay de Nagy-Kálló [geb. 28. Dezember 1801, † 20. Dezember 1886]).

Kinder: 1. † Nicolaus (geb. 10. März 1829, † 30. Dezember 1893 zu Wiesbaden), Fideikommißherr, sowie Herr auf Eszlár im Szaboleser und Bukovecz im Temeser Komitat, verm. 14. Septbr 1852 mit
Elisabeth von Szentmariay de Szentmaria und Erdötelek, geb. 2. April 1836. [Wien.]

Kinder: 1) Nicolaus, geb. 5. Juni 1854, Fideikommißherr, verm. 4. November 1877 zu Debreczin mit
Bertha von Vay de Ludány und Csoma, geb. 29. August 1858. [Sommer: Wencsellö; Winter: Preßburg.]

2) Isabella, geb. 26. September 1855, StkrD., verm. 22. Mai 1877 zu Debreczin mit Jenö (Eugen) Grafen Pongrácz von Szent-Miklós und Ovár, K. u. K. Kämmerer ꝛc.

3) Aladár, geb. 4. August 1857, verm. 14. Februar 1888 mit
Marie, geb. 29. August 1869, des Gyula Barons Ambrózy von Séden, K. u. K. Kämmerers und Rittmeisters der Armee, und der † Marie Baronin Ambrózy von Séden Tochter.

Kinder: (1) Marie Elisabeth Therese Agathe, geb. 9. Dezbr 1888 zu Temesvár.
(2) Ilona Marie Georgine, geb. 23. Januar 1890 zu Temesvár.
(3) Virginie Isabella Maria, geb. 8. Septbr 1891 zu Temesvár.
(4) Gyula (Julius) Nikolaus Maria Stephan, geb. 26. Dezember 1892 zu Temesvár.

4) Elisabeth Julia Isabella, geb. 27. Juli 1862, verm. 12. Oktober 1878 zu Debreczin mit Franz Frhrn Fekete de Galántha, K. u. K. Rittmeister im Husarenregt Graf Clam-Gallas Nr. 16.

5) Irma (Marie), geb. 24. Oktober 1867, verm. 9. Oktober 1883 zu Wien mit Johann Grafen Serényi von Kis-Serény.

2. Julie Marie, geb. 4. Juni 1838. [Preßburg.]

Bruder.

† Franz (geb. 15. Oktober 1798, † 20. Juli 1868, verm. 10. August 1819 mit Aloysia Gräfin Csáky von Keresztszegh und Adorján [geb. 4. Dezember 1799, † 5. Juni 1874 zu Preßburg]).

Kinder: 1. † Julius (geb. 21. August 1820, † 23. September 1878, K. u. K. Kämmerer, verm. 27. November 1847 mit Anna Freiin Sennyey von Kis-Sennye [geb. 29. März 1821, † 1880], StkrD.).
Kinder: 1) Maria Dionys, geb. 8. November 1848.
2) Marianne, geb. 14. Juni 1850.
3) Aloysius, geb. 29. Oktober 1851.
4) Béla, geb. 6. April 1854.

2. Mathilde, geb. 21. November 1827, verm. 15. Januar 1856 mit Stefan Grafen Pálffy von Erdöd, K. u. K. Kämmerer und vormal. Kön. ungar. Statthaltereirat zu Preßburg.

II. (eigentlich I.) Linie.

(Im Mannesstamme erloschen.)

[Über die Abstammung s. Jahrgang 1862, S. 200.]

† Maria Carl Paul Vincenz Graf Dessewffy von Csernek und Tárkö (geb. 21. April 1811, † 4. Oktober 1869 [des 20. Mai 1845 † Grafen Ludwig, K. K. Kämmerers und Majors a. D., Sohn], K. K. Kämmerer und Statthaltereirat a. D., verm. 21. April 1839 mit Luise Edler von Köth [geb. 6. August 1811, † im Juni 1876 zu Hermannstadt]).

Tochter: Mathilde Therese Helene, geb. 25. Juli 1847, verm. 12. Februar 1872 zu Wien mit Léonce Grafen von Oldofredi.

III. Linie.

† Carl Emil Graf Dessewffy von Csernek und Tárkö (geb. 17. August 1812, † 10. Januar 1866 [des 2. Mai 1843 † Grafen Joseph Sohn]), K. K. Kämmerer, Präsident der ungar. Akademie der Wissenschaften und der ungar. Bodenkreditanstalt, verm. 1. Mai 1836 mit

Pauline Freiin von Wenckheim, geb. 23. Februar 1817, K. u. K. PD. [Preßburg.]

Kinder: 1. Blanca, geb. 30. Mai 1842 zu Budapest, StkrD. und K. u. K. PD., verm. 4. Dezember 1861 zu Preßburg mit Josef Frhrn Vécsey von Hajnácskeö, K. u. K. Kämmerer. [Budapest und Sárköz.]

2. Valerie, geb. 8. Oktbr 1843 zu Budapest, StkrD. und K. u. K. PD., verm. 8. Februar 1870 zu Preßburg mit Ludwig Prinzen zu Windisch-Graetz, Ritter des Ordens vom Goldenen Vließ, Magnaten von Ungarn, K. u. K. Wirkl. GRat und General der Kavallerie, Kommandanten des 11. Armeekorps, auch Inhaber des Inf.-Regts Nr. 90. [Krakau.]

3. Aurel, geb. 16. Januar 1846, Herr der Herrschaft Szent-Mihály im Szabolcser Komitat, Magnat von Ungarn, Präsident der ungar. Bodenkreditanstalt ꝛc., verm. 16. Oktober 1869 zu Preßburg mit

Palma Gräfin Károlyi von Nagy-Károly, geb. 28. März 1847, K. u. K. PD.

Kinder: 1) Caroline, geb. 10. September 1870 zu Szent-Mihály.
2) Helene, geb. 28. November 1871 zu Vicenza.

3) Emil, geb. 19. März 1873 zu Szent-Mihály.
4) István, geb. 13. Februar 1882 zu Budapest.
5) Eleonore, geb. 2. September 1889 zu Szent-Mihaly.

IV. Linie.

Victor Aegidius Graf Dessewffy von Csernek und Tárkö, geb. 9. Juni 1835 (des 13. August 1836 † Grafen Aegidius Sohn), K. u. K. Kämmerer und vormal. Mutesarif (Kreishauptmann) des Sandschaks Sarajewo in Bosnien, verm. 6. Juni 1857 mit Agathe Ürményi von Ürmény († 4. November 1878), StkrD.
Tochter: Marie, geb. 29. September 1869, StkrD., verm. 24. September 1891 zu Wien mit Dionys Frhrn Hellenbach von Paczolay, K. u. K. Kämmerer und Rittmeister der Reserve.

Deym von Střitež.

[Katholisch. — Bayern, Oesterreich (Böhmen), Ungarn und Preußen (Provinz Schlesien). — Böhm. Grf. d. d. Wien 10. Juli 1730. — S. Handbuch, S. 164.]

I. Linie.

[Besitz: die Fideikommißgüter Arnstorf, St. Mariakirchen, Ruhstorf und Pischlstorf in Niederbayern. — Erbl. Reichsrat der Krone Bayern.]

† Otto Heinrich Hugo Franz Xaver Gustav Adolf Graf Deym, Freiherr von Střitež (geb. 28. Oktober 1815, † 27. Mai 1865 [des 11. April 1861 † Grafen Joseph, Kön. bayr. Kämmerers, Generalmajors à la suite ꝛc., Sohn], verm. 19. November 1840 mit Emma Freiin von Berchem [geb. 21. Juni 1816, † 23. Januar 1894 zu München]).
Kinder: 1. Anna Agnes Josepha Wilhelmine, geb. 27. August 1841, Ehrenstiftsdame des Kön. bayr. St. Anna-Ordens zu München, verm. 16. September 1861 mit Franz Frhrn Mandl von Deutenhofen († 9. Oktober 1885), Kön. bayr. Kämmerer.
2. Joseph, geb. 20. Dezember 1845 zu Arnstorf, Fideikommißherr und erbl. Reichsrat der Krone Bayern, Kön. bayr. Kämmerer, verm. 24. September 1872 zu Teublitz mit
Maria Freiin von Gise, geb. 6. Februar 1853. [Schloß Arnstorf.]
Kinder: 1) Maria Anna Franzisca Emma Josepha, geb. 6. Juli 1873 zu Arnstorf.
2) Carola Emma Franziska Anna Maria Josepha, geb. 10. März 1876 zu Arnstorf.
3) Max Joseph Maria Johann Nepomuk Wenzeslaus, geb. 27. Januar 1880 zu Arnstorf.
4) Angela Caroline Franziska Anna Emma Maria Josepha, geb. 11. April 1881 zu Arnstorf.
5) Wenzeslaus Ludwig Maria Joseph Johann Nepomuk, geb. 2. Mai 1883 zu Arnstorf.

6) Christiana Maria Anna Franziska Emma Josepha, geb. 27. Juni 1886 zu Arnstorf.

3. Robert, geb. 13. Juli 1850, verm. 7. April 1883 mit Mathilde Freiin von Aretin, geb. 17. Juni 1858. [Schloß Mariakirchen.]

Söhne: 1) Nikolaus Carl Maria Otto Robert Johann Nepomuk Wenzeslaus, geb. 21. Januar 1884 zu Mariakirchen.

2) Hugo Maria Carl Otto Johann Nepomuk Wenzeslaus Timotheus, geb. 21. Januar 1886 zu Mariakirchen.

Brüder.

1. † Arnulf Clodewig Theobald Hugibert Odilo Titus (geb. 4. Januar 1817, † 3. Juni 1882, Kön. bayr. Kämmerer und Oberst a. D., verm. 20. September 1856 mit Anna verwitw. von Ruedorffer, geb. von Walther [† 9. Dezember 1890 zu München]).

Töchter: 1) Maria Josepha Anna Agnes Antonie, geb. 28. Juni 1857, verm. 12. Juni 1883 zu München mit Gustav Frhrn von Mauchenheim genannt Bechtolsheim, Kön. bayr. Kämmerer.

2) Olga Josefine Helene, geb. 18. August 1860, verm. 22. Juli 1880 zu Tegernsee mit Franz Frhrn von Buol-Berenberg, Kön. preuß. Rittmeister a. D.

2. † Hugo Albrecht Ernst Friedrich Günther Hermann (geb. 18. Januar 1818, † 29. Juni 1888 zu Aschaffenburg), Kön. bayr. Kämmerer und Major a. D., verm. 14. August 1858 mit Elisabeth Dessauer, geb. 31. Dezember 1835. [Aschaffenburg.]

II. Linie.

[Besitzstand im Jahrg. 1864, S. 202.]

† Franz de Paula Graf Deym, Freiherr von Stritež (geb. 5. Oktober 1804, † 16. Februar 1872 [des 3. Oktober 1832 † Grafen Franz, K. K. Kämmerers und Majors, Sohn], Herr der Herrschaft Arnau und des Gutes Lesencze-Tomaj, K. K. Kämmerer und Feldmarschall-Leutnant a. D., verm. 5. Oktober 1836 mit Ludmilla Gräfin von Waldstein-Wartenberg [geb. 23. November 1816, † 18. März 1847], StkrD.).

Kinder: 1. Ferdinand, geb. 21. Juni 1837, Herr des Gutes Lesencze-Tomaj in Ungarn, Ritter des Deutschen Ordens, K. u. K. Kämmerer, Wirkl. GRat und Reichsratsabgeordneter.

2. Franz de Paula, geb. 25. August 1838, Herr der Herrschaft Arnau mit Ober- und Unter-Tschermna in Böhmen, Ehrenritter des souver. Malteserordens, K. u. K. Kämmerer, Wirkl. GRat, K. u. K. Botschafter am Kön. großbritann. Hofe, Mitglied des Herrenhauses des oesterr. Reichsrats auf Lebenszeit, verm. 26. Februar 1870 zu Rom mit Anna Gräfin von Schlabrendorf a. d. H. Stolz, geb. 29. März 1852, Freier Minderstandesherrin der Herrschaft Münsterberg mit Frankenstein, Erbherrin der Herrschaften Grochau und Giersdorf in Preuß.-Schlesien, StkrD. und K. u. K. PD., Ehrendame des Kön. bayr. Theresienordens.

Kinder: 1) Franz de Paula Ferdinand, geb. 28. Februar 1871 zu

Prag, K. u. K. Leutnant der Reserve des Dragonerregts Graf Paar Nr. 2.

2) Constantin Stanislaus, geb. 6. Januar 1873 zu Meran.

3) Maria Bianca Ludmilla Frederica, geb. 2. September 1874 zu Brüssel, verm. 18. Januar 1894 zu Neuschloß in Böhmen mit Anton Grafen von Magnis.

4) Maria Isabella Anna Bohuslavia, geb. 21. Juli 1877 zu London.

5) Johann Nepomuk, geb. 1. Februar 1881 zu Wien.

3. Gabriele, geb. 20. August 1839, StkrD. und Ehrendame des souver. Malteserordens, verm. 19. Oktober 1859 zu Neuschloß in Böhmen mit Wilhelm Grafen von Magnis († 23. Januar 1888) auf Eckersdorf ꝛc. ꝛc. in Preuß.-Schlesien.

4. Ludmilla Theodora, geb. 9. Januar 1842, StkrD. und K. u. K. PD., verm. 1. Mai 1858 mit Ferdinand Frhrn von Inkey und Pallin († 22. November 1890 zu Volosca), Herrn der Herrschaften Miszla mit Felső- und Alsó-Bikád im Tolnaer Komitat und Rátka im Zalader Komitat ꝛc., GRat.

III. Linie.

† Friedrich Graf Deym, Freiherr von Střítež (geb. 3. Mai 1801, † 23. Januar 1853), Herr der Herrschaften Liebitz, Bossin, Schemanowitz, Nemischl und Mitrovic in Böhmen, K. K. Kämmerer, verm. I) 23. Mai 1822 mit Katharina Pauline (geb. 30. Oktober 1804, † 13. Juli 1825), des † Franz Isidor Seignant Vicomte de Casteras und der † Amalie geb. von Arnim-Waldau Tochter; II) 18. Oktober 1829 mit

Caroline de Longueval, Gräfin von Buquoy, geb. 18. Mai 1811.

Kinder 2r Ehe: 1. † Maria Georg Felix (geb. 12. Mai 1832, † 28. Februar 1892 zu Nemischl, Herr der Herrschaften Nemischl und Mitrovic, K. u. K. Kämmerer und Major a. D., verm. 14. Januar 1857 mit Sophie Gräfin Bulgarini, Contessa d'Elci [geb. 21. Juli 1837, † 27. April 1894 zu Wien], StkrD.).

Kinder: 1) Maria Gabriele, geb. 15. Dezember 1858, StkrD., Ehrendame des Kön. bayr. Theresienordens, Hofdame J. K. u. K. Hoh. der Frau Erzherzogin Adelgunde, Herzogin von Modena.

2) Maria Helene Barbara, geb. 24. November 1859, Stiftsdame des Hzgl. Savoyenschen Damenstifts zu Wien.

3) Maria Isabella, geb. 15. Septbr 1861, Stiftsdame des K. K. Theresianischen adeligen Damenstifts auf dem Hradschin in Prag.

4) Maria Gisella, geb. 15. Juni 1863.

5) Maria Friedrich-Carl Felix, geb. 21. Mai 1866, Herr der Herrschaften Nemischl und Mitrovic in Böhmen, Dr. jur. utr., K. u. K. Kämmerer und Statthaltereikonzipist, Leutnant der Reserve des Husarenregts Prinz zu Windisch-Graetz Nr. 11. [Wien.]

6) Maria Carolina, geb. 23. Januar 1869.

2. Maria Ludmilla Josepha, geb. 17. September 1836, StkrD., verm. 16. August 1859 zu Prag mit Géza Grafen Brunswick von Korompa, K. u. K. Kämmerer.

3. Maria Gabriele Elisabetha, geb. 18. März 1840, verm. 1. Juni 1864 zu Prag mit Carl Frhrn Korb von Weidenheim († 15. Oktbr 1881), Herrn der Herrschaft Waltsch ꝛc. in Böhmen, K. K. GRat und Statthalter der Markgrafschaft Mähren.
4. Marie Caroline Michaeline, geb. 29. September 1842, verm. 9. Januar 1864 zu Prag mit Theodor Fürsten Cantacuzène, Kön. bayr. Premierleutnant a. D. [Starnberg bei München.]
5. Ottocar, geb. 15. Juni 1847, K. K. Offizial im Oberstkämmereramte in Wien.
6. Maria Franz-Xaver Carl Friedrich Marcus, geb. 25. April 1849, Kön. preuß. Reg.-Rat und Verwaltungsgerichts-Direktor zu Stettin, stellvertr. Vorsitzender dieser Behörde, verm. 7. April 1876 mit Julia Bertha Grueber, geb. 15. September 1844.

Kinder: 1) Carl Friedrich Ferdinand, geb. 8. Juli 1878.
2) Elisabeth Julia Bertha, geb. 4. Januar 1880.
3) Erwin Friedrich Carl, geb. 17. Mai 1881 zu Neuenhaus in Hannover, Kön. preuß. Kadett.
4) Friedrich Bernhard Ludwig, geb. 27. Dezember 1888.

Bruder.

† Carl (geb. 25. Juli 1802, † 8. Mai 1840, verm. mit Pauline von Seiffert [† 1835]).

Tochter: Maria-Blanca, geb. 30. August 1832.

Dezasse von Petit-Verneuille.

[Katholisch. — Ungarn. — Ungar. Grf. d. d. Wien 20. November 1812 (für die Brüder Anton und Franz). — S. Handbuch, S. 165.]

† Franz Xaver Graf Dezasse von Petit-Verneuille (geb. 7. Mai 1786, † 25. Januar 1872 zu Preßburg, K. K. Kämmerer und Major a. D., verm. mit Constantia Zerdahely von Nyitra-Zerdahely [geb. 22. Mai 1798, † 25. Oktober 1858], StkrD.).

Kinder: 1. Luise Elisabeth Katharina, geb. 27. November 1821, StkrD. und K. u. K. PD., verm. 1. Februar 1845 mit Johann Grafen Cziráky von Czirák und Dénesfalva († 9. Februar 1884), K. u. K. Kämmerer, GRat ꝛc.
2. Katharina, geb. 30. September 1824, Ehrenstiftsdame des K. K. adelig-weltlichen Damenstifts „Maria-Schul" zu Brünn.
3. Emil, geb. 21. Februar 1834, K. u. K. Kämmerer und Rittmeister a. D. verm. 3. März 1862 zu Prag mit Eleonore Freiin Hildprandt von und zu Ottenhausen, geb. 3. April 1842, StkrD. [Bohunitz bei Tyrnau in Ungarn.]

Kinder: 1) Franz Xavier, geb. 7. April 1863, K. u. K. Kämmerer und Leutnant der Reserve des Kön. ungar. Honvéd-Husarenregts Nr. 6.
2) Marie, geb. 30. Juni 1864, StkrD., Hofdame J. K. u. K. Hoh. der Herzogin Maria Theresia von Württemberg, Erzherzogin von Oesterreich.

3) Henriette, geb. 28. Juni 1866.
4) Johann Nepomuk, geb. 2. Oktober 1871.
5) Maria Bianca, geb. 4. April 1875 zu Görz.

Diesbach.

[Katholisch. — Schweiz und Frankreich. — Adeliger Wappenbrief d. d. Basel Sonntag Quasimodogeniti 1434 (vom Kaiser Sigismund); Reichsgrf. d. d. Wien 7. April 1718, sizilianischer Fürst von St. Agatha nach dem Rechte der Erstgeburt d. d. Laxenburg 9. Mai 1722 (beide Erhebungen für den ältern, am 24. August 1751 erloschenen Zweig dieser Linie); der Fürstentitel übertragen auf den jüngeren Zweig laut kaiserl. Vererbungs-Genehmigung d. d. Wien 25. Juli 1725 und Reichsgrafenstand für denselben d. d. Wien 25. April 1765. — S. Handbuch, S. 165; vgl. auch den gleichnamigen Artikel im Taschenbuch der Adeligen Häuser, Jahrg. 1885.]

† Heinrich Friedrich Graf von Diesbach, Fürst zu St. Agatha (geb. 29. September 1818, † 28. März 1867 [des 24. November 1838 † Grafen Johann Joseph Georg, Schultheißen der Stadt Freiburg, Sohn]), K. K. Oberleutnant a. D., verm. 17. Juni 1850 mit
Luise Marie Melanie von Castella, geb. 27. Mai 1823. [Freiburg in der Schweiz.]
Kinder: 1. Maximilian Franz, geb. 30. Mai 1851, Major der Infanterie in Diensten der schweizerischen Eidgenossenschaft, verm. 12. Mai 1875 mit
Mathilde, geb. 8. April 1852, des Alfons von der Weid und der Marie geb. Gräfin von Affry Tochter. [Freiburg in der Schweiz.]
Kinder: 1) Helene Marie Luise, geb. 23. Februar 1876.
2) Hubert Josef, geb. 5. Mai 1877.
3) Heinrich Bernhard, geb. 15. Mai 1880.
2. Georg Josef, geb. 2. Oktober 1853, Major bei den Dragonern in Diensten der schweizer. Eidgenossenschaft, verm. 11. August 1885 mit
Caroline von Salomon. [Schloß Blotzheim im Elsaß.]
Kinder: 1) Maria Theresia, geb. 27. Juli 1886.
2) Charles Louis Marie Josef, geb. 6. September 1888.
3) Josef Georg, geb. 7. August 1892.
3. Margarethe, geb. 8. Juli 1855.
4. Beatrix Maria, geb. 18. September 1858, verm. 30. Januar 1878 mit Louis Baron de Boccard.

Vatersbrüder.

1. † Friedrich Ignaz (geb. 2. April 1776, † 1. August 1852, Kön. bayr. Kämmerer, verm. I) 18. April 1819 mit Auguste Freiin von Freiberg [† 2. Mai 1826]; II) 1831 mit Anna von Fivaz [† 1. Januar 1855]).
Sohn 1r Ehe: Gustav, geb. 12. Februar 1825, verm. 30. Oktober 1850 mit
Marie Vikomtesse von Broissia, geb. 1827.
Tochter: Henriette Luise, geb. 15. März 1853, Ordensschwester zu St. Anne d'Aurey in der Bretagne.

2. † Philipp (geb. 2. April 1778, † 10. April 1842, K. K. Kämmerer, Feldmarschall in französischen Diensten, verm. 1827 mit Gabriele Gräfin du Potet de Beuvron [geb. 1801, † 1857]).
Söhne: 1) † Alfred Louis Philipp (geb. 1829, † 1. Septbr 1870), französ. Kapitän im 81. Inf.-Regt, verm. 1864 mit
Germaine de Kerlivio, des ..... Grafen de Mauduit de Kerlivio und der Anne Marie Germaine geb. Marquise de l'Estang Tochter.
Sohn: Wilhelm, geb. 1870.
2) Gabriel, geb. 1831.

Dietrichstein.

(S. Goth. Hofkalender, III. Abteilung.)

Dillen-Spiering.

[Katholisch. — Württemberg. — Reichsadel d. d. Wien 16. Juni 1801; württemb. Frhr. 1. Januar 1806; württemb. Grf. 6. November 1811 (s. Jahrg. 1880, S. 228). Graf Friedrich und Graf August (s. unten) haben mit Bewilligung der Kön. württemb. Kreisregierung in Ludwigsburg d. d. 12. Februar 1869 den Namen ihrer † Mutter, der Letzten des Freiherrlichen Geschlechts von Spiering, zu dem ihrigen angenommen. — S. Handbuch, S. 170.]

† Friedrich Wilhelm Carl Graf von Dillen (geb. 15. Februar 1807, † 29. April 1888 zu Dätzingen [des 1. Oktober 1841 † Grafen Carl, Kön. württemb. Generalleutnants und Oberstbofmeisters, Sohn], Herr auf Dätzingen und Rübgarten, Kön. württemb. Kammerherr, verm. 24. März 1831 mit Ida Natalie Auguste Freiin von Spiering [geb. 12. März 1812; katholisch; † 3. August 1883]).
Söhne: 1. Friedrich Wilhelm Carl Theodor Graf von Dillen-Spiering, geb. 25. Dezember 1831, Herr auf Dätzingen im Oberamt Böblingen und Rübgarten im Oberamt Tübingen, Kön. württemb. Oberstleutnant a. D., verm. 21. August 1855 mit
Bertha Gräfin Reuttner von Weyl, geb. 30. September 1836. [Schloß Dätzingen.]
Kinder: 1) Friedrich Carl August Moritz Heinrich Max, geb. 9. Juni 1856, Ehrenritter des souver. Malteserordens, Kön. württemb. und Grhzgl. luxemb. Kammerherr, Kön. preuß. Leutnant a. D.
2) Marie Julie Auguste, geb. 20. Juli 1859, verm. 20. Mai 1884 zu Stuttgart mit Alfred von Bülow a. d. H. Camin-Düssin (evangelisch), Kön. preuß. Kammerherrn und Kaiserl. deutschem Ministerresidenten in Luxemburg.
2. August Friedrich Carl Ludwig Graf von Dillen-Spiering, geb. 6. Mai 1837, Mitbesitzer von Dätzingen und Rübgarten, K. K. Oberst a. D., verm. 12. Mai 1867 mit
Albina Alicia Georgina, geb. 2. Oktober 1845 zu Stockholm, des

Hon. George John Robert Gordon, Vizestatthalters der Grafschaft Aberdeen in Schottland, und der Rose Justine geb. Jung Tochter.

Dobrženský von Dobrzenitz.

[Katholisch. — Oesterreich. — Böhm. Uradel; böhm. Frhr. d. d. Wien 21. Februar 1744; oesterr. Grf. 13. Juli (Diplom d. d. Wien 28. Juli) 1879. — S. Jahrg. 1881, S. 225.]

Anna Elisabeth Ludovica Antonia Huberta Gräfin Dobrženský von Dobrzenitz, geb. 25. Februar 1852 zu Pottenstein in Böhmen (des † Procop Frhrn Dobrženský von Dobrzenitz [s. Freiherrliches Taschenbuch] Tochter), verm. 16. September 1879 zu Wächtersbach mit Friedrich-Wilhelm Carl Erbprinzen zu Isenburg-Büdingen (evangelisch). [Wächtersbach bei Hanau.]

(Boržek-) Dohalský von Dohalitz.

[Katholisch. — Oesterreich (Böhmen). — Böhm. Uradel; erbländ.-oesterr. alter Freiherrenstand 2. September 1757; Reichsgrf. d. d. Wien 11. Juli 1764 (für Johann Christof). — S. Jahrg. 1871, S. 223, und wegen der älteren Genealogie Jahrgang 1884, S. 231.]

† Maria Anton Aloys Graf Boržek-Dohalský von Dohalitz (geb. 1801, † 13. Dezember 1876, Herr auf Přiwosten und Elstin, verm. 1832 mit Josepha Freiin von Puteani [geb. . . . . , † . . . . .]).

Kinder: 1. † Maria Wenzel Anton Aloys (geb. 20. April 1833, † 3. Februar 1885 zu Dobrohost), Herr auf Dobrohost und Loftschitz in Böhmen, verm. 19. September 1859 zu Krivanau mit

Maria Ottone Leopoldine, des Ferdinand Zhorsky Ritters von Zhorže und der Leopoldine geb. Edlen von Gold-Rona, Herrin der Herrschaft Krivanau in Böhmen, Tochter.

Kinder: 1) Maria Odone Luitgarde Leopoldine, geb. 2. Dezember 1863, verm. 18. Januar 1893 zu Wien mit Wladimir Zhorsky Ritter von Zhorže genannt von Kronberg, Herrn auf Petrowitz und Kraschowitz.

2) Maria Wenzel Anton Ferdinand, geb. 3. Juni 1867.

3) Maria Walpurga Luitgarde, geb. 11. März 1872.

2. Maria Theresia, geb. 10. Mai 1835.

3. Maria Ludovica, geb. 5. November 1838.

4. Maria Franz, geb. 21. April 1848, Herr auf Přiwosten und Elstin, verm. 12. Januar 1884 mit

Ludowika Freiin d'Hopp.

Sohn: Anton Franz, geb. 12. April 1885 zu Přiwosten.

Ferner gehört hierher (vielleicht aber vom böhmischen Grafendiplom d. d. Wien 2. März 1729, dessen Mannesstamm im Jahre 1854 erloschen ist?):

† Adam Graf Boržek-Dohalský von Dohalitz († 9. Mai 1840), verm. mit

Babette Edler von Ziernfeld; wiederverm. 1. Oktober 1849 mit Josef Frhrn von Bourgeois († 1. Juni 1866), Herrn auf Hoch-Walkersdorf in Niederoesterreich, K. K. Hauptmann a. D. [Wien.]

Dohna.

[Reformiert. — Preußen. — Die erste nachweisliche Belehnung dieses alten Dynastengeschlechts mit der erblichen Reichsburggrafschaft Dohna ist die des Burggrafen Heinrich durch Kaiser Friedrich I. Barbarossa d. d. Merseburg 1153, nachdem die Vorfahren dieses regierenden Burggrafen schon seit den Zeiten der Karolinger im heutigen Sachsen angesessen waren. Die letzte Belehnung dieser stets mit allen Hoheitsrechten ausgestatteten Reichsburggrafschaft durch Kaiser Sigismund d. d. Brixen 28. Dezember 1423; Anerkennung als Burggrafen und Grafen d. d. Prag 18. März 1648 (durch Kaiser Ferdinand III.); desgl. kurbrandenburgische Anerkennung d. d. Cleve 27. Juni 1648. Nach dem Aussterben aller andern Linien blüht nur noch die seit 1469 in Preußen angesessene. — Die Majoratsherrschaften Lauck, Reichertswalde, Schlobitten-Pröckelwitz und Schlodien-Carwinden wurden s. d. 15. Oktober 1840 zur „Gesamtgrafschaft Dohna" erhoben; die jedesmaligen vier (nunmehr drei) Besitzer derselben sind erbl. Mitglieder des preuß. Herrenhauses seit 12. Oktober 1854. — S. Handbuch, S. 171.]

I. Linie Dohna-Lauck.

† Friedrich Carl Alexander Graf zu Dohna-Lauck (geb. 3. Novbr 1799, † 26. September 1873 zu Lauck [des 10. November 1828 † Grafen Karl Wilhelm August Sohn], Rechtsritter des Johanniterordens, Kön. preuß. Kammerherr und Hauptmann a. D., Landhofmeister des Königreichs Preußen, verm. I) 12. Juli 1834 mit Philippine Gräfin zu Waldburg-Truchseß-Capustigall [geb. 28. April 1814; katholisch; † 22. Juli 1841]; II) 10. Januar 1843 mit Antonia Gräfin Henckel von Donnersmarck [geb. 24. Oktober 1818, † 26. Februar 1864]).

Kinder: a) 1r Ehe: 1. Pauline Luise Bertha, geb. 27. Januar 1838. [Godesberg bei Bonn.]

— b) 2r Ehe: 2. Friedrich Achatius Stanislaus, geb. 11. Juni 1844, Herr des seit 19. Juni 1878 (infolge Familienbeschlusses, bestätigt 27. Dezember 1878) vereinigten Lauck-Reichertswaldeschen Gesamtmajorats (30 000 Morgen) in den Kreisen Preuß.-Holland und Mohrungen in Ostpreußen und erbl. Mitglied des preuß. Herrenhauses, Rechtsritter des Johanniterordens, Kön. preuß. Kammerherr und Rittmeister a. D., verm. 16. Mai 1872 zu Berlin mit

Caroline von Saldern-Ahlimb, geb. 28. August 1849, des † Hermann Grafen von Ahlimb-Saldern, Kön. preuß. Kammerherrn, Tochter. [Lauck.]

Söhne: 1) Friedrich Ludwig, geb. 4. April 1873 zu Deutschendorf, stud. jur.

2) Achatius Carl Adalbert, geb. 27. Juni 1874 zu Lauck, Kön. preuß. Leutnant im thüring. Husarenregt Nr. 12.

3) Feodor Stanislaus, geb. 12. Juli 1877 zu Lauck.

3. Eleonore Antonia, geb. 19. Februar 1846.
4. Otto Heinrich Alexander, geb. 17. September 1847, Herr auf Falkhorst im Kreise Preuß.-Holland, Ostpreußen, Ehrenritter des Johanniterordens, Kön. preuß. Premierleutnant a. D., verm. 18. Juni 1890 zu Dresden mit
Anna Freiin von Wolff a. d. H. Kempenhof, geb. 31. März 1857. [Dresden.]
5. Ludwig Wilhelm Fabian, geb. 13. Januar 1849.
6. Adalbert Richard Hermann, geb. 13. Januar 1849, des Vorigen Zwillingsbruder, Ehrenritter des Johanniterordens, Kön. preuß. Kammerherr, Regierungsrat und Leutnant a. D. [Stettin.]

Bruder.

† Ludwig Wilhelm (geb. 24. Februar 1805, † 10. März 1859, Herr auf Wesselshöfen, Kön. preuß. General-Landschaftsdirektor der Provinz Preußen, verm. 5. Juni 1831 mit Fanny Luise Wilhelmine Aronson [geb. 22. Mai 1806, † 1. Januar 1894]).

Kinder: 1. Friederike Emilie Wilhelmine, geb. 22. Dezember 1832, verm. 28. Juli 1873 zu Königsberg i. Pr. mit Wilhelm Rudolf Theodor von Salzwedell († 29. Juli 1882), Kön. preuß. Regierungspräsidenten zu Danzig.
2. Heinrich Theodor, geb. 27. August 1842, Kön. niederländ. Konsul zu Königsberg i. Pr., verm. auf Java mit
Carolina Westenberg, geb. 15. Juli 1849.

Kinder: 1) Marie Friederike Luise Caroline, geb. 10. Januar 1867 zu Java.
2) Carl Ludwig, geb. 30. November 1868 zu Samarang (Java), Kön. preuß. Leutnant im Grenadierregt König Friedrich II. (3. ostpreuß.) Nr. 4.
3) Friederike Wilhelmine, geb. 24. März 1872 zu Java, verm. 26. September 1891 mit Bruno Maaß, Kön. preuß. Premierleutnant im litt. Ulanenregt Nr. 12.
4) Fanny Luise Adelheid, geb. 8. Juni 1876 zu Königsberg i. Pr.

II. Linie.

1. Ast Dohna-Schlobitten.

† Wilhelm Heinrich Maximilian Graf zu Dohna-Schlobitten (geb. 8. April 1773, † 19. Mai 1845, Majoratsherr auf Schlobitten und Prökelwitz, Kön. preuß. Wirkl. GRat, Landhofmeister des Königreichs Preußen, ehemal. Gesandter am dänischen Hofe, verm. 24. Juni 1801 mit Amalie Gräfin von Schlieben [geb. 15. Dezember 1777, † 3. Oktober 1845]).

Kinder: 1. † Richard Friedrich (geb. 6. April 1807, † 12. Juli 1894, Majoratsherr auf Schlobitten-Pröckelwitz und erbl. Mitglied des preuß. Herrenhauses, Ritter des Schwarzen Adlerordens, Kön. preuß. Kammerherr, Landhofmeister des Königreichs Preußen mit dem Prädikat „Exzellenz", verm. 6. Juni 1835 mit Mathilde Friederike Maximiliane Josefine [geb. 23. Januar 1813; katholisch; † 1. Dezbr 1858], des † Friedrich Ludwig Grafen von Waldburg-Truchseß-Capustigall und der † Antonia geb. Prinzessin von Hohenzollern-Hechingen Tochter, StkrD.).

Kinder: 1) Antonie Amalie Marie, geb. 10. Juni 1836 (katholisch), StkrD. und Ehrendame des souver. Malteserordens, verm. 10. Jan. 1856 zu Waldburg mit Johannes Grafen Saurma-Jeltsch (katholisch; † 24. März 1891 zu Laskowitz), Fideikommißherrn auf Laskowitz ꝛc. in Niederschlesien, Kön. preuß. Kammerherrn.

2) Richard Wilhelm Ludwig, geb. 17. August 1843, Majoratsherr auf Schlobitten-Pröckelwitz in den Kreisen Preuß.-Holland und Mohrungen und erbl. Mitglied des preuß. Herrenhauses, Rechtsritter des Johanniterordens, Kön. preuß. Vize-Oberjägermeister vom Dienst, Mitglied des Hofjagdamtes und Major à la suite der Armee, verm. 20. Juli 1868 mit

Amélie Gräfin zu Dohna a. d. H. Mallmitz, geb. 1. November 1837 (s. II. 2. 2)).

Söhne: (1) Richard Emil, geb. 8. Oktbr 1872 zu Cöllmen, Kön. preuß. Leutnant im Regt der Gardes du Korps.

(2) Achatius Manfred, geb. 11. Juli 1875 zu Cöllmen.

(3) Hubertus Wilhelm, geb. 10. November 1876 zu Cöllmen.

3) Eberhard Friedrich Ludwig, geb. 11. August 1846, Erbherr auf Waldburg-Capustigall, Glautienen, Seepothen, Wesdehlen, Maulen ꝛc. in den Kreisen Königsberg, Preuß.-Eylau und Heiligenbeil, Rechtsritter des Johanniterordens, Kön. preuß. Kammerherr und Leutnant a. D., verm. 26. Septbr 1874 zu Podangen mit

Elisabeth Gräfin von Kanitz, geb. 11. März 1851. [Waldburg bei Königsberg i. Pr.]

Kinder: (1) Eberhard Richard Emil, geb. 23. Dezbr 1875 zu Waldburg.

(2) Walpurgis Mathilde Elisabeth Charlotte, geb. 2. Dezember 1876 zu Waldburg.

(3) Eleonore Dorothea Margarethe, geb. 19. Oktober 1878 zu Waldburg.

(4) Heribert Manfred Alexander, geb. 13. April 1880 zu Waldburg, Kön. preuß. Kadett.

(5) Lothar Georg, geb. 18. August 1881 zu Waldburg.

(6) Heinrich Carl Woldemar, geb. 15. Oktbr 1882 zu Waldburg.

(7) Albrecht Philipp, geb. 12. März 1891 zu Waldburg.

2. † Emanuel Aloysius (geb. 1. Dezember 1809, † 13. August 1888 zu Behlenhof), Rechtsritter des Johanniterordens, Kön. preuß. Kammerherr und Major a. D., verm. 21. Oktober 1849 mit

Wilhelmine Gräfin Finck von Finckenstein a. d. H. Jäskendorf, geb. 5. Juni 1827.

Kinder: 1) Helene Marianne Agnes Mathilde, geb. 27. Mai 1854, verm. 18. September 1878 zu Schlobitten mit Rudolf Grafen zu Dohna-Schlodien (s. II. 2. 1)).

2) Emanuel Friedrich, geb. 13. April 1858 zu Canthen, Herr auf Canthen im Kreise Preuß.-Holland, Ehrenritter des Johanniterordens, Kön. preuß. Kammerjunker, verm. 18. Februar 1887 zu Mentone mit

Magdalena Gräfin von Carmer, geb. 10. März 1865.

Kinder: (1) Emanuel Friedrich Conrad Erich, geb. 7. Juli 1888 zu Canthen.

(2) Wolfgang Emanuel Friedrich, geb. 27. Dezember 1889 zu Canthen.

(3) Elisabeth Marie Wilhelmine Deta Carola Magdalene, geb. 28. Dezember 1891 zu Canthen.

3) Mathilde Ursula, geb. 20. August 1861 zu Canthen, verm. 27. Februar 1886 zu Schlobitten mit Hans-Heinrich XI. Fürsten von Pleß, Grafen von Hochberg, Kön. preuß. Oberstjägermeister ꝛc.

3. Marianne Nancy Thora, geb. 30. Mai 1812, verm. 6. Juni 1835 mit Emil Grafen zu Dohna a. d. H. Mallmitz († 18. Novbr 1877), Kön. preuß. Generalleutnant z. Disp. (s. II. 2. 2)).

4. † Ludwig Ernst Carl (geb. 21. Juli 1815, † 15. September 1865), Ehrenritter des Johanniterordens, Kön. preuß. Major a. D., verm. 25. Juni 1850 mit

Emilie Gräfin von Kalnein, geb. 23. April 1830.

Tochter: Marianne Caroline Amélie, geb. 9. Juni 1851.

Brüder.

1. † Fabian Alexander (geb. 17. November 1781, † 25. August 1850, Majoratsherr auf Finckenstein, Kön. preuß. Oberstleutnant a. D., verm. mit Theofile Gräfin zu Dohna a. d. H. Lauck [geb. 16. August 1786, † 23. Mai 1855]).

Kinder: 1) Rodrigo, geb. 3. November 1815, Majoratsherr auf Finckenstein (34 690 Morgen, worunter 17 962 Morgen Wald) im Kreise Rosenberg in Westpreußen, Rechtsritter des Johanniterordens, Kön. preuß. Kammerherr, Burggraf von Marienburg mit dem Prädikat „Exzellenz", Mitglied des preuß. Herrenhauses auf Lebenszeit, Kreisdeputierter des Kreises Rosenberg und Landrat a. D. [Berlin.]

2) † Hermann (geb. 21. Juni 1821, † 16. Februar 1859), Herr auf Groß- und Klein-Brunau (4396 Morgen) im Kreise Rosenberg, Kön. preuß. Premierleutnant im 1. Landwehr-Husarenregt, verm. 14. März 1850 mit

Lydia, geb. 18. Oktober 1827, des † Alfred von Auerswald, Kön. preuß. Wirkl. GRats und Staatsministers a. D., und der Franzisca geb. Frey Tochter.

Söhne: (1) Georg Fabian Alfred, geb. 18. Dezember 1850, Herr auf Wundlacken im Kreise Königsberg in Preußen, Rechtsritter des Johanniterordens, verm. 12. Juli 1875 mit

Gertrud Marie, geb. 5. Januar 1852 zu Groß-Bestendorf, des † Alfred von Domhardt, Majoratsherrn auf Groß-Bestendorf, und der Franziska geb. von Rosenberg-Gruszczynska a. d. H. Sassen Tochter. [Wundlacken bei Kalgen.]

(2) Alfred Hermann Heinrich, geb. 6. Januar 1852, Ehrenritter des Johanniterordens, Kön. preuß. Major und Eskadronchef im 1. Garde-Dragonerregt Königin von Großbritannien und Irland, verm. 25. September 1876 zu Berlin mit

Marianne Juliane Wilhelmine, geb. 17. Februar 1856 zu Potsdam, des Ernst von Wallenberg, Kön. preuß. Wirkl. GRats, Hofkammerpräsidenten a. D., und der Marie geb. von Rochow a. d. H. Stülpe Tochter.

(3) Heinrich Hans Rodrigo, geb. 4. März 1854, Kön. preuß. Rittmeister a. D.

(4) Carl Wilhelm Reinhold, geb. 28. April 1857, Kön. preuß. Regierungsreferendar. [Marienwerder.]

3) Adelheid, geb. 31. Januar 1828, Dame des Kön. preuß. Luisenordens, verm. 7. August 1852 mit Wilhelm von Döring († 16. August 1870), Kön. preuß. Generalmajor und Kommandeur der 9. Infanteriebrigade. [Berlin.]

2. † Carl Friedrich Emil (geb. 4. März 1784, † 21. Februar 1859, Ritter und Kanzler des Kön. preuß. Schwarzen Adlerordens, Kön. preuß. Oberstkämmerer, Generalfeldmarschall und Chef des 8. Ulanenregts, Mitglied des Staatsrats, verm. mit Juliana [geb. 28. Juli 1788, † 20. Februar 1827], des † Gerhard von Scharnhorst, Kön. preuß. Generalleutnants und Chefs des Generalstabs, und der † Clara geb. Schmalz Tochter).

Kinder: 1) † Friedrich Adalbert (geb. 7. Juli 1811, † 7. Mai 1877), Kön. preuß. Geh. Hofkammerrat a. D., verm. 24. August 1865 mit

Ernestine Wilhelmine Charlotte Wahl, geb. 8. Februar 1834. [Cassel.]

Kinder: (1) Friedrich Carl Adalbert Siegfried, geb. 11. Juli 1866 zu Berlin, Kön. preuß. Regierungsassessor. [Cassel.]

(2) Juliane Wilhelmine Hildegard, geb. 22. Dezember 1867 zu Berlin. [Cassel.]

(3) Charlotte Auguste Adelheid, geb. 6. Oktober 1871 zu Berlin. [Cassel.]

2) Magdalena Juliana, geb. 30. Januar 1817, Stiftsdame des Klosters „Zum heiligen Grabe" im Kreise Ostprignitz. [Wernigerode.]

3) Siegmar Friedrich, geb. 29. Dezbr 1818, Ehrenritter des Johanniterordens, Kön. preuß. Generalleutnant z. Disp. [Berlin.]

4) Lothar Friedrich Helvetius, geb. 11. Oktober 1824, Kön. preuß. Oberst z. Disp. [Berlin.]

2. Ast Dohna-Schlodien.

1) Zweig Schlodien-Carwinden.

[Evangelisch. — Besitzstand im Jahrgang 1859, S. 215.]

† Carl Ludwig Alexander Graf zu Dohna-Schlodien (geb. 29. Septbr 1814, † 3. April 1890 zu Königsberg i. Pr. [des 10. Februar 1843 † Grafen Christof Adolf Sohn], Majoratsherr, Rechtsritter des Johanniterordens, Obermarschall im Königreich Preußen, erbl. Mitglied des preuß. Herrenhauses, Kön. preuß. Kammerherr und Rittmeister a. D., verm. 9. November 1839 mit Lydia Anna [geb. 27. Juni 1820, † 3. Juli 1878], des † Rudolf von Auerswald, Kön. preuß. Staatsministers a. D. und Oberburggrafen von Marienburg, und der † Adelheid geb. Gräfin zu Dohna-Lauck Tochter).

Kinder: 1. Adele Julia Antonie, geb. 10. Dezember 1841.

2. Adolf Rudolf Christof, geb. 30. Januar 1846, Majoratsherr auf Schlodien-Carwinden und erbl. Mitglied des preuß. Herrenhauses,

Rechtsritter des Johanniterordens, Kön. preuß. Kammerherr und Rittmeister a. D., verm. 22. Juli 1866 zu Gallingen mit
Clara Gräfin zu Eulenburg, geb. 1. Januar 1849. [Schlodien.]
Kinder: 1) Carl Ludwig Alexander Erdmann, geb. 12. Juni 1869 zu Berlin, Kön. preuß. Leutnant im 1. Leib-Husarenregt Nr. 1, verm. 17. November 1892 zu Bangschin mit
Anna Leonide Violet Clara, geb. 27. Oktober 1871 zu Bangschin, des Adolf von Kries auf Bangschin und der Leonide geb. Gräfin von Schlippenbach Tochter.
2) Freda-Marie, geb. 21. April 1873 zu Carwinden, verm. 16. Mai 1894 zu Schlodien mit Wilhelm Grafen von Rothenburg.
3) Freda Sofie Adelheid, geb. 5. Juni 1874 zu Carwinden.
4) Freda Julie Erneſtine Caroline Barbara, geb. 28. Mai 1875 zu Carwinden.

3. Rudolf Achatius Chriſtof, geb. 4. Juni 1848, Ehrenritter des Johanniterordens, Kön. preuß. Rittmeiſter a. D., verm. I) 28. Juni 1870 zu Canthen mit Eliſabeth Gräfin zu Dohna a. d. H. Schlobitten (geb. 20. Septbr 1850, † 15. März 1877); II) 18. Septbr 1878 zu Schlobitten mit deren Schweſter
Helene Gräfin zu Dohna a. d. H. Schlobitten, geb. 27. Mai 1854 (ſ. II. 1.). [Carwinden.]
Kinder: a) 1r **Ehe**: 1) Erica Anna Wilhelmine, geb. 10. Auguſt 1871 zu Berlin, verm. 5. Mai 1894 zu Carwinden mit Heinrich Grafen von Reichenbach-Goſchütz.
2) Konrad Carl Emanuel Adalbert, geb. 21. September 1872 zu Canthen, Kön. preuß. Leutnant im 1. Garde-Feldartillerieregt.
3) Ebba Helene Anna, geb. 30. Juni 1874 zu Behlenhof.
— b) 2r **Ehe**: 4) Hans Rudolf Chriſtof, geb. 25. Juli 1879 zu Behlenhof.

4. Erich Chriſtof Adalbert, geb. 13. Oktober 1850, Major und Eskadronchef im 1. Grhzgl. mecklenb. Dragonerregt Nr. 17, verm. 1. Auguſt 1877 zu Berlin mit
Adolfine, geb. 8. Juni 1853, des † Adolf von Bonin, Kön. preuß. Generals der Infanterie und Generaladjutanten Sr. Maj. des Kaiſers und Königs, und der Eliſe geb. von Oppen Tochter.
Töchter: 1) Anna Eliſe Marie-Erica, geb. 24. Mai 1878 zu Berlin.
2) Anna Adele Alexander Chriſtine, geb. 9. Januar 1880 zu Berlin.
3) Anna Adolfine Luiſe Freda-Felizitas, geb. 8. Dezember 1883 zu Berlin.

5. Achatius Chriſtof Florus, geb. 14. Oktober 1859 zu Schlodien, Kön. preuß. Regierungsreferendar a. D. und Leutnant der Reſerve des 1. Garde-Dragonerregts Königin von Großbritannien und Irland. [Behlenhof.]

2) Zweig in Schleſien.

[Reformiert.]

† Wilhelm Hermann Albrecht Graf zu Dohna (geb. 11. November 1809, † 13. Oktober 1872 [des 3. Januar 1837 † Grafen Wilhelm Auguſt Gottlieb Sohn], Herr der Herrſchaft Kotzenau ꝛc., Ehren-

ritter des Johanniterordens, verm. 10. Juni 1835 mit Maria Gräfin von Nostitz-Rieneck [geb. 8. Septbr 1813, † 13. August 1888 zu Bad Lindeck]).

Kinder: 1. Wilhelm Carl Hannibal Vincenz, geb. 10. Januar 1841, Herr der Herrschaft Kotzenau, bestehend aus den Rittergütern Klein-Kotzenau (7864 Hekt.), Groß-Kotzenau (823 Hekt.) und Seebnitz (893 Hekt.) im Kreise Lüben in Preuß.-Schlesien, Rechtsritter des Johanniterordens, Kön. preuß. Kammerherr, Mitglied des preuß. Herrenhauses auf Lebenszeit, Landesältester des Kreises Lüben und Rittmeister a. D., verm. 3. September 1869 zu Drügge mit

Willy, geb. 10. April 1847, des Rudolf von Bagewitz, Erbherrn auf Drugge ꝛc. auf der Insel Rügen, und der Emilie geb. Gräfin von Schmettow Tochter. [Schloß Kotzenau.]

Kinder: 1) Hermann Willy Adolf, geb. 19. Juli 1870 zu Groß-Kotzenau, Kön. preuß. Leutnant im 1. Garde-Ulanenregt.

2) Alfred Willy Feodor Erich, geb. 13. Februar 1872 zu Groß-Kotzenau, Kön. preuß. Leutnant im Dragonerregt von Bredow (1. schles.) Nr. 4.

3) Lonny Freda Marie, geb. 10. April 1873 zu Groß-Kotzenau, verm. 28. September 1893 zu Kotzenau mit Carl von Borcke, Kön. preuß. Leutnant im Husarenregt von Zieten (brandenburg.) Nr. 3.

4) Freda-Marie Wilhelmine Luise Wally, geb. 25. September 1874 zu Groß-Kotzenau.

2. Maria, geb. 5. März 1842, verm. 3. Oktober 1861 zu Kotzenau mit Oscar Grafen von Schlieffen, Kön. preuß. Major z. Disp.

3. Freda Marie, geb. 21. September 1845, verm. 5. Dezember 1865 zu Kotzenau mit Aurel Grafen von Rittberg auf Würchwitz ꝛc.

4. Lonny (Leontine), geb. 29. September 1849, verm. 24. Juli 1870 zu Kotzenau mit Erich von Itzenplitz auf Grieben und Scheeren in der Provinz Sachsen, Kön. preuß. Kammerherrn und Zeremonienmeister, Rittmeister a. D.

5. Dora (Dorothee), geb. 20. April 1851, verm. 30. Januar 1872 zu Kotzenau mit Hans Dedo Ludwig von Krosigk a. d. H. Poplitz, Kön. preuß. Major a. D.

Brüder.

1. † Feodor Friedrich Alexander Franz Fabian (geb. 13. Oktober 1813, † 27. August 1881, Kön. preuß. Hauptmann a. D., verm. 22. Juli 1844 mit Luise [geb. 8. Juni 1822 zu Thamm, † 8. Mai 1893 zu Kotzenau], des † August von Sydow auf Thamm in Schlesien, Kön. preuß. Rittmeisters a. D., und der † Luise geb. Freiin von Richthofen a. d. H. Barzdorf Tochter).

Töchter: 1) Elly (Gabriele) Freda Maria, geb. 4. Oktober 1845, Äbtissin des adeligen Fräuleinstifts zu Barschau im Kreise Lüben, verm. 6. November 1876 zu Liegnitz mit Richard von Colomb († 25. März 1884), Kön. preuß. Hauptmann und Kompaniechef im 2. hannov. Inf.-Regt Nr. 77.

2) Margarethe, geb. 24. Mai 1853.

2. † Wilhelm Christof Bernhard Oscar (geb. 28. Januar 1817, † 24. April 1893, Herr auf Rayschen, Kreis Wohlau, Rechtsritter

des Johanniterordens, Kön. preuß. Kammerherr und Major a. D., verm. 30. Januar 1844 zu Gaertringen mit Sofie Freiin Hiller von Gaertringen [geb. 8. Juni 1827, † 7. Juni 1870], Herrin der Herrschaft Hiller-Gaertringen).

Kinder: 1) Johann Friedrich Wilhelm August Bernhard Rudolf, geb. 1. Juni 1845, Erbherr der Herrschaft Hiller-Gaertringen (vormals „Betsche"; 2224 Hekt.) im Kreise Meseritz in der Provinz Posen, Kön. preuß. Hauptmann a. D., verm. 21. Juni 1879 zu Berlin mit

Ruth, geb. 22. Januar 1857, des Sigismund von Dallwitz auf Tornow und der Wanda geb. von Graefe Tochter.

Söhne: (1) Johann Rudolf Bernhard Sigismund Andreas, geb. 2. Juli 1883 zu Gaertringen.

(2) Johann Rudolf Wolfgang Wilhelm, geb. 18. August 1884 zu Gaertringen.

2) Sophie Johanne Auguste Albertine, geb. 17. Oktbr 1852, verm. 20. November 1879 zu Berlin mit Ernst von Reiche auf Rosbitek, Kön. preuß. Leutnant der Landwehrkavallerie.

Vatersbruder.

† Leopold Emil Fabian (geb. 25. Februar 1777, † 28. August 1839, Erbherr auf Mallmitz ꝛc., Landschaftsdirektor der Fürstentümer Glogau und Sagan, Kön. preuß. Oberstleutnant a. D., verm. I) 18. Juni 1800 mit Amalie Gräfin Kospoth [geb. 26. Februar 1780, geschieden, † 24. Juni 1834]; II) 8. Oktober 1804 mit Amalie Gräfin von Reichenbach-Goschütz [geb. 10. Januar 1784, † 10. Januar 1849]).

Söhne: a) **1r Ehe:** 1. † Fabian (geb. 4. August 1802, † 4. Mai 1871, Herr auf Nieder-Küpper und Kunzendorf, Ehrenritter des Johanniterordens, Kön. preuß. Geh. Regierungs- und Landrat a. D., Ehrenbürger der Kreisstadt Sagan, verm. 25. Juli 1829 mit Marie Wilson von Steinach [geb. 8. Dezember 1805, † 6. Januar 1893 zu Kunzendorf]).

Kinder: 1) Paul, geb. 31. Juli 1832, Ehrenritter des Johanniterordens, Kön. preuß. Oberst a. D.

2) Dorothea, geb. 22. Februar 1836, verm. 23. Dezember 1863 zu Kunzendorf mit Oscar von Diebitsch auf Ober- und Nieder-Kunzendorf und Nieder-Küpper im Kreise Sagan, Rechtsritter des Johanniterordens, Kön. preuß. Generalmajor z. Disp.

3) Maria, geb. 12. Septbr 1838, Ehrendame des adeligen Stifts zu Lindow im Kreise Neuruppin. [Kunzendorf.]

— b) **2r Ehe:** 2. † Friedrich Wilhelm Emil (geb. 2. November 1805, † 18. November 1877), Kön. preuß. Generalleutnant z. Disp., verm. 5. Juni 1835 mit

Marianne Gräfin zu Dohna a. d. H. Schlobitten, geb. 20. Mai 1812 (siehe II. 1.).

Kinder: 1) Amélie Marianne, geb. 1. November 1837, verm. 20. Juli 1868 mit Richard Grafen zu Dohna a. d. H. Schlobitten, Kön. preuß. Vize-Oberjägermeister (siehe I.).

2) Marie Angelica Friederike, geb. 31. Oktober 1838, verm. 22. Mai

1866 zu Schlobitten mit Georg Grafen von der Decken, Majoratsherrn auf Ringelheim c. p.

3) Stanislaus Fabian Wilhelm, geb. 18. Mai 1840, Kön. preuß. Hauptmann a. D.

4) Christof Alexander, geb. 27. Juli 1851, Kön. preuß. Hauptmann a. D.

3. † Florus Leopold Alfred (geb. 8. Januar 1809, † 12. Mai 1859, Herr der von ihm durch Testament zum Fideikommiß konstituierten Herrschaft Mallmitz, Ehrenritter des Johanniterordens, Mitglied des preuß. Herrenhauses auf Lebenszeit, Kreisdeputierter des Kreises Sprottau und Kön. preuß. Major im 4. Landwehr-Dragonerregt, verm. 11. Oktober 1846 mit Clementine Gräfin von Pückler [geb. 2. Dezember 1821, † 15. April 1894 zu Mallmitz]).

Kinder: 1) Agnes Amalie Charlotte Clementine, geb. 25. Juli 1847, verm. 10. Februar 1879 zu Mallmitz mit Gustav Felix Bertram von Pfuel, Fideikommißherrn auf Wilkendorf c. p., Rechtsritter des Johanniterordens, Mitglied des preuß. Herrenhauses auf Lebenszeit und vormal. Hauptritterschaftsdirektor der Provinz Brandenburg.

2) Alfred Fabian Wilhelm Theodor, geb. 7. Juni 1849, Fideikommißherr auf Mallmitz, bestehend aus den Rittergütern Ober- und Klein-Eulau mit Vorwerk Kottwitz (505 Hekt.), Johnsdorf-Girbigsdorf mit Schloßgut Kunzendorf und Charlottenhof (zusammen 760 Hekt.), Kaltdorf mit Liebichau und Koberbrunn (5321 Hekt.), Mallmitz mit Vorheide und Doberhau (641 Hekt.) und Schadendorf mit Vorwerk Fabianshof (1892 Hekt) im Kreise Sprottau (in Summa 9119 Hekt., darunter ca 7000 Hekt. Forst), Ehrenritter des Johanniterordens, Kön. preuß. Kammerherr und Rittmeister a. D., Landesältester und Kreisdeputierter des Kreises Sprottau, verm. mit

Margaretha geschiedener Gräfin von Zedlitz-Trützschler von Falkenstein, geb. von der Hagen, Erbherrin von Tetschendorf in der Prignitz, geb. 26. April 1845 (s. Jahrg. 1874, S. 990). [Mallmitz.]

Kinder: (1) Maria Violetta, geb. 29. März 1871.
(2) Clementine Marie Agnes, geb. 17. Dezember 1873.
(3) Alfred Clemens Sylvius Fabian, geb. 20. Februar 1875.
(4) Heinrich Gottlob, geb. 7. September 1876.
(5) Fabian Alfred Hubertus, geb. 30. September 1877.
(6) Nicolaus Paul Richard, geb. 5. April 1879.
(7) Margarethe Ursula, geb. 9. Oktober 1880.
(8) Wilhelm Christof Alexander, geb. 13. Oktober 1883.

3) Fabian Wilhelm Christof, geb. 20. August 1850, Ehrenritter des Johanniterordens, Kön. preuß. Major und Eskadronchef im Leib-Kürassierregt Großer Kurfürst (schles.) Nr. 1.

4. † Louis Abraham Theobald (geb. 19. Novbr 1811, † 28. Mai 1875 zu Liegnitz, Kön. preuß. Generalmajor z. Disp., verm. 22. Januar 1838 mit Ida [geb. 27. August 1815, † 7. Dezember 1893 zu Berlin], des † Carl Ludwig Ferdinand von Gayette, Kön. preuß. Generalmajors, und der † Dorothea Antoinette Ernestine Aurora geb. Lorentzen Tochter).

Söhne: 1) Hannibal, geb. 20. Oktbr 1838, Kön. preuß. Generalmajor z. Disp., verm. 5. Februar 1874 zu Liegnitz mit
Helene Maurokordatos, geb. 13./25. Mai 1846 zu Athen (griechisch-katholisch), des † Fürsten Georg Maurokordatos (aus der bekannten Gospodaren-Familie) und der Marie geb. Schinas Tochter.
Kinder: (1) Marie Ursula Irene, geb. 25. November 1874 zu Potsdam.
(2) Georg Theobald Alexander, geb. 29. Juni 1876 zu Potsdam.
(3) Freda-Marie Ida Lucie Elisabeth, geb. 29. Januar 1885 zu Koblenz.
2) Theobald Hermann Stanislaus, geb. 23. September 1852, Kön. preuß. Hauptmann a. D., verm. 23. Oktober 1876 zu Potsdam mit
Martha Gertrud verwitweter Hartwig, geb. 3. September 1852 zu Rüdersdorf bei Berlin, des † Carl Friedrich Tyszka, Pastors zu Rüdersdorf, und der † Marie geb. Marsch Tochter. [Tocopilla in Chile.]
Töchter: (1) Josefine Ida Maria, geb. 31. Januar 1879 zu Potsdam.
(2) Edith Adelheid Charlotte, geb. 5. August 1881 zu Berlin.
5. † Louis Wilhelm Adalbert (geb. 15. Juli 1816, † 20. Januar 1889 zu Breslau), Rechtsritter des Johanniterordens, Kön. preuß. Generalleutnant z. Disp., verm. 15. Juli 1875 zu Breslau mit
Anna verwitweter von Rother, geb. Freiin von Knobelsdorff, geb. 27. August 1842. [Breslau.]
Tochter: Elisabeth, geb. 10. September 1876 zu Breslau.

Dönhoff.

[Evangelisch. — Preußen (die Provinzen Ostpreußen und Pommern). — Reichsgrf. d. d. Wien 11. Januar 1633. (Die d. d. Wien 8. August 1637 in den Reichsfürstenstand erhobene Linie ist im Jahre 1788 erloschen.) — Besitz: die Familienstiftung Quittainen (5715 Hekt.) im Kreise Preuß.-Holland. — S. Handbuch, S. 175.]

I. Linie Friedrichstein.

[Besitz: das Fideikommiß Friedrichstein bei Königsberg in Ostpreußen (seit 1666 im Besitz der Familie; 25 000 Morgen), Fideikommiß 1858; der jedesmalige Besitzer desselben ist erbl. Mitglied des preuß. Herrenhauses seit 18. Novbr 1861.]

† August Heinrich Hermann Graf von Dönhoff (geb. 10. Oktober 1797, † 1. April 1874 [des 7. Mai 1838 zu Friedrichstein † Grafen August Friedrich Philipp, Landhofmeisters des Königreichs Preußen, Sohn], Fideikommißherr und erbl. Mitglied des preuß. Herrenhauses, Ehrenritter des Johanniterordens, Kön. preuß. Kammerherr und Wirkl. GRat, Obergewandkämmerer, verm. 17. November 1843 zu Steinort mit Pauline Gräfin von Lehndorff [geb. 27. Februar 1825, † 13. Juli 1889 zu Friedrichstein]).
Söhne: 1. August Carl, geb. 26. Januar 1845 zu Frankfurt a. M.,

Fideikommißherr und erbl. Mitglied des preuß. Herrenhauses, Herr auf Groß-Barthen und Ottenhagen, Rechtsritter des Johanniterordens, Kön. preuß. Kammerherr, Legationsrat a. D. und Rittmeister der Reserve des Husarenregts König Wilhelm I. (1. rhein.) Nr. 7. [Friedrichstein.]

2. Carl Ludwig, geb. 26. Januar 1845 zu Frankfurt a. M., Zwillingsbruder des Obigen, Ehrenritter des Johanniterordens, Kön. preuß. Rittmeister a. D., verm. 22. September 1874 zu Pülswerda mit
Josefine Gräfin von Seydewitz, geb. 21. Novbr 1839. [Dresden.]

3. Friedrich Heinrich, geb. 4. Januar 1850 zu Königsberg i. Pr., Herr auf Klein-Düben, Kr. Sorau, Kön. preuß. Premierleutnant a. D., verm. 25. März 1876 zu Halle a. d. Saale mit
Melitta geschiedener von Holtzendorff, geb. 28. Dezember 1846, des Albert von Rango, Kön. preuß. Oberst z. Disp., Tochter.

Brüder.

1. † Emil Paul Otto Magnus (geb. 26. April 1800, † 23. Juni 1877, Herr auf Skandau, Friedrichshof-Sansgarben, Koskeim, Kudwinnen und Wargitten in Ostpreußen, Rechtsritter des Johanniterordens, Kön. preuß. Geh. Regierungs- und Landrat a. D., verm. I) 23. Februar 1832 mit Alexandrine [geb. 3. Oktober 1805, † 1. Februar 1858], des † Michael Alexandrowitsch von Issakow Tochter; II) 13. August 1859 zu Dönhoffstädt mit Marie Gräfin von Schwerin a. d. H. Wildenhoff [geb. 19. Novbr 1825, † 25. August 1887 zu Bad Wildungen]).

   Söhne: a) 1r **Ehe**: 1) Gerhard August Alexander Louis, geb. 17. Februar 1833, Rechtsritter des Johanniterordens, Kön. preuß. Kammerherr, Ober-Küchenmeister mit dem Prädikat „Exzellenz", Hofmarschall weiland Sr. K. Hoheit des Prinzen Carl von Preußen, Major a. D., curator dirig. der Familienstiftung Quittainen.

   2) Otto Magnus Eugen Michael Graf von Dönhoff, Freiherr von Krafft, geb. 28. September 1835 (s. II.).

   3) Hermann August, geb. 8. Dezember 1837.

   — b) 2r **Ehe**: 4) Alexander Stanislaus Louis Emil, geb. 8. Juli 1860 zu Dönhoffstädt, Mitbesitzer der Skandauer Güter, Kön. preuß. Kammergerichts-Referendar und Leutnant der Reserve des ostpreuß. Ulanenregts Nr. 8.

   5) Paul Emil Stanislaus, geb. 17. Juli 1862 zu Königsberg i. Pr., Mitbesitzer der Skandauer Güter, Dr. jur., Kön. preuß. Kammerjunker, Oberlandesgerichts-Referendar.

2. † Eugen Ferdinand Bogislaus Ahasverus (geb. 17. April 1803, † 5. Septbr 1871 zu Berlin, Ritter des Deutschen Ordens [Ballei Utrecht], Kön. preuß. Kammerherr und Wirkl. GRat, Oberstjofmeister weiland J. Maj. der Königin-Witwe, verm. 26. Mai 1832 mit Emilie [geb. 1. Mai 1804, † 14. August 1833], des † Carl von Brockhausen auf Rützenhagen ꝛc. in Pommern, Kön. preuß. Geh. Staatsministers, und der † Johanna geb. von Unruh a. d. H. Clausdorf Tochter).

   Sohn: Friedrich Ludwig Carl Emil Adolf, geb. 27. Juli 1833, Herr auf Rützenhagen, Kartlow und Schönfeld im Kreise Schievelbein und Gieskow im Kreise Köslin in Pommern, Ritter des

Deutschen Ordens (Ballei Utrecht), Rechtsritter des Johanniterordens, Kön. preuß. Kammerherr, Wirkl. GRat, außerordentl. Gesandter und bevollm. Minister am Kön. sächs., Hzgl. sachsen-altenburg. und Hzgl. anhalt. Hofe, sowie bei Sr. Durchl. dem Fürsten Reuß j. L.; verm. 15. August 1867 mit Maria Anna, des † Domenico Beccadelli di Bologna, Principe di Camporeale, Tochter (geb. 6. Februar 1848; katholisch; geschieden 1882, Herrin des Marchesats Altaville bei Palermo; wiederverm. 1886 mit Bernhard von Bülow, Kaiserl. deutschem Botschafter in Rom). [Dresden.]

Kinder: (1) Eugenie Caroline Laura Marie, geb. 10. Oktober 1868 zu Stuttgart.

(2) Ludwig Siegfried Otto August Eugen, geb. 12. April 1871 zu Wien.

II. Linie Krafftshagen*.

[Besitz: das am 16. Juli 1853 von August Heinrich Freiherrn von Krafft († 27. Juli 1855), Kön. preuß. Generalleutnant a. D., gestiftete Fideikommiß Krafftshagen, bestehend aus den Rittergütern Krafftshagen, Klein-Schwarsun und Charlottenburg im Kreise Friedland, Reg.-Bezirk Königsberg. Dem Grafen Otto Magnus Eugen Michael (s. unten) ward als Erben, sowie dem jedesmaligen zukünftigen Besitzer dieses Fideikommisses s. d. Berlin 13. Februar 1869 die Annahme und Führung des Freiherrlich von Krafftschen Namens, Standes und Wappens neben seinem angestammten Namen, Stande und Wappen als „Graf von Dönhoff, Freiherr von Krafft" gestattet. — Beschreibung des Wappens im Jahrgang 1871, S. 234.]

Otto Magnus Eugen Michael Graf von Dönhoff, Freiherr von Krafft, geb. 28. September 1835 (s. I.), Fideikommißherr, Ehrenritter des Johanniterordens, Kaiserl. deutscher Wirkl. GRat, Kön. preuß. außerordentl. Gesandter und bevollm. Minister in Darmstadt, Kön. preuß. Kammerherr, Rittmeister im 2. Garde-Landwehrregt, verm. 4. Mai 1875 zu Heiligenkreuz in Kroatien mit

Mira (Maria) Gräfin von Schlippenbach, geb. 20. November 1851, Ehrendame des Kön. bayr. Theresienordens.

Kinder: 1. Margita (Margarethe) Maria Alexandrine Jelka Dagmar, geb. 19. April 1876.

2. Elisabeth Josefine Jetty Emilie, geb. 3. November 1877.

3. Otto Magnus Carl Arthur Bogislav, geb. 24. August 1881.

Dörnberg.

[Lutherisch. — Bayern. — Hessischer Uradel; Reichsfrhr. d. d. Wien 16. April 1663; eingetragen in die Kön. bayr. Adelsmatrikel bei der Freiherrenklasse 16. Dezbr 1812; oesterr. Grf. 22. März (Diplom d. d. Wien 25. April) 1865; eingetragen in die Kön. bayr. Adelsmatrikel bei der Grafenklasse 15. Mai 1879. — Beschreibung des Wappens im Jahrgang 1879, S. 239. Näheres über die Standeserhebung im Jahrgang 1866, S. 234, und über die Abstammung und

Geschichte des Hauses siehe den gleichnamigen Artikel im Taschenbuch der Freiherrlichen Häuser.]

Ernst Friedrich Wilhelm August Julius Carl Maximilian Graf von Dörnberg zu Herzberg, geb. 18. Juni 1836 (des 26. November 1878 † Grafen Ernst, K. K. Wirkl. GRats, Kön. bayr. Kämmerers, Sohn), K. u. K. Kämmerer. [Regensburg.]

Dornburg.

[Lutherisch. — Großbritannien. — Grf. im Großherzogtum Sachsen unter dem Namen „Dornburg" 26. November 1851. — S. Jahrgang 1877, S. 242, und Jahrgang 1865, S. 234.]

Augusta Katharina Gordon Lennox, Gräfin von Dornburg, geb. 14. Januar 1827 (des 21. Oktober 1860 † Carl Gordon Lennox, Herzogs von Richmond, und der Caroline geb. Paget [Tochter des Marquis von Anglesey] Tochter, verm. in morganatischer Ehe 17. November 1851 mit dem Prinzen Eduard von Sachsen-Weimar-Eisenach, Herzog zu Sachsen, Kön. großbritann. General der Infanterie. [London.]

Douglas.

[Lutherisch. — Schweden und Baden. — Schwed. Grf. 18. Mai 1654 und introduziert im schwedischen Ritterhause in demselben Jahre. — Stammtafel im Jahrgang 1874, S. 221. — S. Handbuch, S. 176.]

Carl Israel Wilhelm Graf Douglas, geb. 20. April 1824, Herr auf Gerstorp, Wärö, Roberga ꝛc. in Schweden, Grhzgl. bad. Kammerherr, sowie diensthuender Oberstkammerjunker Sr. Maj. des Königs von Schweden und Norwegen, verm. 8. Juni 1848 mit

Luise Gräfin von Langenstein und Gondelsheim, geb. 3. März 1826, Fideikommißherrin auf Mägdberg und Mühlhausen und Herrin der Grundherrschaften Heilsperg und Gottmadingen. [Villa Douglas bei Konstanz.]

Kinder: 1. Wilhelm Ludwig Carl, geb. 8. Februar 1849, Herr (als Universalerbe des 11. Juni 1872 † Ludwig Grafen von Langenstein und Gondelsheim) der Grundherrschaften Langenstein, Stetten am Kalten Markt, Worndorf, Gutenstein und Münchhof, der Gemarkungen Nellenburg, Dornsberg im Kreise Konstanz, ferner der Grundherrschaften Gondelsheim und Sickingen im Kreise Karlsruhe, Kön. preuß. Rittmeister der Reserve des Regts der Gardes du Korps. [Karlsruhe.]

2. Ludwig Wilhelm August, geb. 24. November 1849, Herr auf Stiernorp (seit 1646 Familienbesitz) in der Provinz Östergötland in Schweden, Kön. schwed. Kammerherr, verm. 30. September 1876 zu Tosterup in Schweden mit

Anna Luise Dorothea, geb. 23. August 1855, des Albert Grafen

Ehrensvärd und der Hedda geb. Vogt Tochter. [Gerſtorp in Schweden.]

Kinder: 1) Anna Luiſe Dorothee, geb. 22. November 1878.
2) Carl Robert, geb. 24. April 1880.
3) Wilhelm Archibald, geb. 20. Juli 1883.
4) Madeleine Ingaborg Amalie, geb. 2. September 1886.
5) Karl Scolto, geb. 23. November 1888.
6) Ellen Katharina Eliſabeth Marie, geb. 17. Februar 1892.

3. Magdalena Sofie Henriette, geb. 24. Mai 1852, verm. 11. April 1888 zu Gondelsheim mit Hans Freiherrn von Meyern-Hohenberg, Kön. preuß. Premierleutnant im 1. bad. Leib-Grenadierregt Nr. 109.
4. † Katharina Caroline Luiſe (geb. 24. Mai 1852, † 8. Oktober 1893 zu Baden-Baden), Zwillingsſchweſter der Vorigen, verm. 30. April 1874 zu Konſtanz mit Heinrich Frhrn Gayling von Altheim (katholiſch).
5. Marie Auguſte Friederike, geb. 14. November 1854.
6. Friedrich Archibald Guſtav, geb. 8. September 1859, Herr auf Högſätter in der Provinz Öſtergötland in Schweden, Kön. preuß. Leutnant à la suite des 3. bad. Dragonerregts Prinz Carl Nr. 22.

Draskovich von Trakoſtján.

[Katholiſch. — Ungarn (Kroatien). — Reichsgrf. mit dem Prädikat: „Grf. von Luettenberg ꝛc.“ d. d. Wien 4. Septbr 1631 (für Kaſpar und ſeine Vettern, vom Kaiſer Ferdinand II.). — S. Handbuch, S. 177.]

I. Linie.

† Theodor Graf Draskovich von Trakoſtján (Drachenſtein) (geb. 1818, † 15. Mai 1850), verm. 3. Mai 1845 mit
Amalie Edler von Thomekovich, geb. 14. Mai 1828. [Dugaſzello bei Agram.]

Kinder: 1. Anna Maria Georgine Deniſe, geb. 15. April 1846, verm. 5. November 1874 mit Ottocar Draskovich.
2. Valerie Stefanie Hermine, geb. 21. Auguſt 1848.
3. Theodor Béla Johann Alexander, geb. 25. April 1850, Herr auf Dugoſelo in Kroatien, verm. 23. Mai 1874 zu Wien mit
Felicie Gräfin Romer, geb. 1. April 1849.

Kinder: 1) Alexander Béla Theodor Maria, geb. 1. Januar 1876.
2) Ivan Georg Maria, geb. 31. Dezember 1876.
3) Margit Maria Amalia, geb. 14. Februar 1881.
4) Adèle Maria Clementine, geb. 8. Januar 1886.

II. Linie.

† Carl Graf Draskovich von Trakoſtján (Drachenſtein) (geb. 19. Mai 1807, † 2. September 1855, Herr der Herrſchaften Biſzágh und Nagy-Bukovas in Kroatien, K. K. Kämmerer, verm. 7. Auguſt 1841 mit Eliſabeth Gräfin Batthyány-Strattmann [geb. 16. Mai 1820, † 10. Juni 1882], StkrD. und PD. der Kaiſerin Eliſabeth

von Oeſterreich; wiederverm. 20. Januar 1872 mit Ludwig Wocher, K. K. Generalmajor a. D.).

Söhne: 1. Iwan (Johann) Baptiſt, geb. 19. November 1844, Herr der Herrſchaft Trakoſtján im Warasdiner Komitat, K. u. K. Kämmerer, verm. 3. Mai 1871 zu Preßburg mit

Julie Gräfin Erdödy, geb. 11. September 1847, StkrD. und K. u. K. VD. [Schloß Trakoſtján.]

Söhne: 1) Carolus Borromäus Alexander, geb. 29. Dezember 1873 zu Preßburg.

2) Iwan Rudolf, geb. 1. März 1878 zu Preßburg.

2. † Paul (geb. 6. April 1846, † 22. Dezember 1889 zu Groß-Bukovec), K. K. Kämmerer, verm. 6. Juni 1874 mit

Marie Gräfin Feſtetics von Tolna, geb. 12. November 1850, StkrD. [Bukovec bei Ligrád in Kroatien.]

Kinder: 1) Denis Maria, geb. 28. Juni 1875.

2) Eliſabeth Maria, geb. 11. Mai 1877.

3) Paul Iwan Maria, geb. 23. März 1884.

3. Joſef Victor, geb. 1. Juni 1849, K. u. K. Kämmerer und Oberleutnant der Reſerve des Huſarenregts König Friedrich Wilhelm III. von Preußen Nr. 10, verm. 4. Mai 1878 zu Wien mit

Ida Gräfin Cavriani, geb. 20. Januar 1858. [Wien.]

Kinder: 1) Ludwig Joſef Maria, geb. 12. März 1879 zu Wien.

2) Eliſabeth Johanna Ludovica Joſefa Maria, geb. 24. März 1881 zu Göſting bei Graz.

3) Joſef Philipp Maria, geb. 28. Oktober 1884 zu Biſág.

4. Georg (Poſthumus), geb. im Januar 1856, Herr auf Pyſpöki in Ungarn, K. u. K. Kämmerer und Leutnant der Reſerve des Ulanenregts Graf Noſtitz-Rieneck Nr. 13, verm. 4. Juni 1884 mit

Paula Gräfin Wrbna und Freudenthal, geb. 21. Juli 1857.

Sohn: Georg, geb. 17. März 1885.

Drechſel auf Deuffſtetten.

[Katholiſch. — Bayern. — Reichsadels-Ausdehnung d. d. Prag 14. März 1579; kurbayr. Frhr. 10. März 1731; bayr. Grf. 20. Mai (immatrikuliert 20. Juni) 1817. — Beſitz: das Fideikommiß Karlſtein mit Wolfersdorf, Fronberg und Heilinghauſen in der Oberpfalz; erbl. Reichsrat der Krone Bayern. — S. Handbuch, S. 178; vgl. auch den gleichnamigen Artikel im Taſchenbuch der Freiherrlichen Häuſer.]

† Auguſt Walter Guntram Graf von Drechſel auf Deuffſtetten (geb. 28. März 1810, † 20. Mai 1880 [des 8. Februar 1838 † Grafen Carl Joſef, Kön. bayr. Kämmerers, Staatsrats und Generalkommiſſärs, Sohn], Herr auf Karlſtein ꝛc., Kön. bayr. Kämmerer und Generalmajor der Landwehr, verm. 7. Juli 1841 mit Maximiliane Gräfin von Bayrſtorff [geb. 30. September 1823, † 19. März 1885 zu München], Ehrendame des Kön. bayr. Thereſien- und Dame des St. Eliſabethen-Ordens).

Söhne: 1. Karl Max Auguſt Walther Theodor, geb. 21. April 1842,

Fideikommißherr und erbl. Reichsrat der Krone Bayern, Kön. bayr. Kämmerer, verm. 27. Juli 1871 zu Dresden mit

Helene, des Friedrich von Tschirschky und Bögendorff, Kön. sächs. Kammerherrn und Hofmarschalls a. D., und der † Therese geb. von Zedlitz Tochter. [Schloß Karlstein b. Regensburg und München.]

Söhne: 1) Carl-August Maximilian Walter, geb. 29. September 1874 zu Tegernsee.

2) August-Friedrich Carl Maximilian Walter, geb. 26. Juli 1877 zu Tegernsee.

2. Max Carl August, geb. 23. Mai 1844, Kön. bayr. Kämmerer und Rittmeister a. D, verm. 7. Juli 1868 zu Tegernsee mit

Sofie de Almeida, geb. 1. Februar 1849, des † Paulo Viskonde de Almeida, Kaiserl. brasilianischen Granden und Kammerherrn, und der Sofie geb. Gräfin von Bayrstorff Tochter. [München und Tegernsee.]

Kinder: 1) Maximiliane Marie Caroline Sofie, geb. 27. Mai 1869 zu München.

2) Carl-Max Paul August, geb. 11. Juli 1872 zu Tegernsee, Kön. bayr. Leutnant im 1. Schweren Reiterregt.

Schwester.

† Carolina (geb. 16. November 1811, † 1. Mai 1894 zu München).

(von Drohojów=) Drohojowski.

[Katholisch. — Oesterreich (Galizien). — Galiz. Grf. d. d. Wien 7. Februar 1783 (für die Brüder Anton, Johann und Victor). — Beschreibung des Wappens im Jahrgang 1891, S. 268. — S. Handbuch, S. 180.]

† Johann Graf von Drohojów-Drohojowski (geb. 1787, † 1853, Offizier in der poln. Armee, verm. mit Angelica Rostworowska [† 1839]).

Kinder: 1. † Marie (geb. 1814, † 26. Juni 1893, verm. mit Leon Freiherrn von Brunicki [† 26. Juli 1866]).

2. Severin, geb. 1819, Herr der Herrschaft Drohojów, Kreis Przemyśl, verm. 1855 mit

Antoinette Marie, des † Ludwig von Sobański, Adelsmarschalls von Bracław, und der † Rosalie geb. Gräfin Lubieńska Tochter. [Drohojów.]

Kinder: 1) Marie, geb. 1857, verm. 26. Januar 1876 mit Mieczislaus Fürsten Woroniecki, Herrn der Herrschaft Kanie im Kreise Lublin. [Kanie.]

2) Johann, geb. 1859. [Lemberg.]

3. Sophie, geb. 1825, verm. mit Kalm-Podoski. [Monasterzyska, Podolien.]

4. Caroline, geb. 1827. [Drohojów.]

Bruder.

† Stanislaus Severin (geb. 1791, † 1854 zu Balice, poln. Offizier, Adjutant des französischen Generals Latour im Jahre 1813, verm. mit Henriette Gräfin Baworowska [geb. 1804, † 186.]).

Söhne: 1. Sigismund, geb. 1832, Herr auf Krukienice, Kreis Przemyśl, K. K. Oberleutnant a. D., verm. 5. Juni 1858 mit
Marie, des † Karl von Kotarski auf Oleśno und der Kunigunde geb. Freiin von Konopka Tochter. [Krukienice.]
Kinder: 1) Marie Helene, geb. 2. Mai 1859, verm. 30. Juni 1888 mit Franz Frhrn Burkhardt von der Klee, K. u. K. Rittmeiſter im Dragonerregt Graf Montecuccoli Nr. 8.
2) Marie Henriette, geb. 1860, verm. 2. Juli 1879 mit Wlodimir Ritter von Scibor-Rylski, Herrn auf Zwieńczyca, Kreis Rzeszow. [Wien.]
3) Severin Sigismund Stanislaus, geb. im November 1861, K. u. K. Kämmerer und Oberleutnant im Ulanenregt Eh. Karl Nr. 3.
4) Karl Albert, geb. im November 1863, Herr auf Tukkowice und Hankowice, Kreis Przemyśl, verm. 2. Februar 1889 mit
Stephane von Grabinska. [Tukkowice.]
Töchter: (1) Henriette, geb. 1891.
(2) Marie, geb. 1893.
5) Roman Ladislaus Andreas, geb. 1867, K. u. K. Kämmerer und Leutnant der Reſerve des Ulanenregts Kaiſer Franz Joſeph Nr. 4.
2. Kaſimir, geb. 1835, Herr auf Bolanowice, Tamanowice, Horyskawice und Jordanówka, Kreis Przemyśl, verm. I) 4. November 1857 mit Anna Gräfin Krasicka (geb. 10. April 1835, † 31. Mai 1879), Erbherrin auf Tamanowice; II) 30. Juni 1885 zu Lemberg mit
Maria Gräfin Gołuchowska, geb. 31. Juli 1854, Herrin der Herrſchaft Probuzna. [Lemberg und Tamanowice.]
Kinder 2r Ehe: 1) Adam, geb. 1886.
2) Helene, geb. 1887.
3) Kaſimir, geb. 1892.

Droſte zu Viſchering.

[Katholiſch. — Preußen (Provinz Weſtfalen). — Weſtfäliſcher Uradel; preuß. Grf. d. d. Berlin 3. Oktober 1826. — Fideikommißbeſitz: 1) Viſchering (ſeit 1271), Kakesbeck und Vehoff im Kreiſe Lüdinghauſen; 2) Darfeld (ſeit 1690 F.-K.), Holtwieck, Rockel, Weerſche und Visbeck im Kreiſe Coesfeld; 3) Mengede (ſeit 1754 F.-K.) im Kreiſe Dortmund; 4) Asbeck (ſeit 1708 F.-K.) im Kreiſe Ahaus; 5) Bevern (ſeit 1708 F.-K.) und Langen (ſeit 1715 F.-K.) im Kreiſe Warendorf; 6) Vorhelm im Kreiſe Bekum; 7) Lutkenbeek im Kreiſe Münſter. — S. Handbuch, S. 180; vgl. auch den Artikel „Droſte zu Senden" im Taſchenbuch der Freiherrlichen Häuſer.]

I. Linie.

† Maximilian Heidenreich Ludwig von Wulffheim, Graf Droſte zu Viſchering (geb. 12. Oktober 1794, † 6. November 1849 [des 1826 † Grafen Adolf Heidenreich Sohn], verm. I) 12. Auguſt 1820 mit Auguſte Gräfin von Aicholt [geb. 25. September 1800, † 1. No-

vember 1840]; II) 27. Juli 1841 mit Anna Freiin von Imbsen zu Weiver [geb. 27. November 1820, † 19. Januar 1891]; wiederverm. 16. Novbr 1852 mit Burghard Frhrn von Schorlemer zu Herringhausen auf Alst im Kreise Steinfurt).

Kinder: a) 1r Ehe: 1. Clemens Heidenreich Franz Hubertus Eusebius Maria, geb. 14. August 1832, Fideikommißherr, Erbdrost (Erbtruchseß) des Fürstentums Münster, Ehrenritter des souver. Malteserordens, Geh.-Kämmerer di spada e cappa Sr. Heiligkeit des Papstes, verm. 5. August 1858 zu Assen mit

Helene Gräfin von Galen, geb. 18. Dezember 1837, Ehrendame des souver. Malteserordens. [Schloß Darfeld.]

Kinder: 1) Auguste Anna Fernanda Agnes Antonie Franzisca Huberta Maria, geb. 3. Oktober 1859 zu Münster.

2) Maximilian Gottfried Heidenreich Felix Antonius Hubertus Maria, geb. 8. September 1863 zu Münster, Geh.-Kämmerer di spada e cappa Sr. Heiligkeit des Papstes, Kön. preuß. Leutnant der Reserve des Kürassierregts von Driesen (westfäl.) Nr. 4, verm. 10. Oktober 1893 zu Salzburg mit

Sophie Gräfin von Waldburg-Zeil und Trauchburg, geb. 24. Januar 1869 (s. Goth. Hofkalender II. Abt.). [Burg Vischering.]

3) Maria Anna Johanna Franzisca Theresia Antonia Huberta, geb. 8. Septbr 1863 zu Münster, Zwillingsschwester des Vorigen, Ordensfrau im Kloster „vom guten Hirten" zu Lissabon.

4) Wilhelm Emanuel Heidenreich Carl Friedrich Kaspar Antonius Hubertus Maria, geb. 6. Januar 1865 zu Münster, Geh.-Kämmerer di spada e cappa Sr. Heiligkeit des Papstes, Kön. preuß. Leutnant der Reserve des Kürassierregts von Driesen (westfäl.) Nr. 4, verm. 7. Juli 1891 zu Gevelinghausen mit

Antonia Freiin von Wendt a. d. H. Papenhausen, geb. 22. April 1869. [Padberg im Kreise Brilon.]

Tochter: Maria Antonia Elisabeth Franziska Agatha Aloysia Huberta, geb. 4. Juni 1892 zu Padberg.

5) Anna Johanna Walpurga Theresia Antonia Huberta Maria, geb. 15. Juli 1866 zu Darfeld, verm. 25. September 1890 mit Adolf Frhrn von Oer auf Egelborg.

6) Therese Ida Josepha Anna Elisabeth Antonia Huberta Maria geb. 27. Juli 1872 zu Münster.

7) Elisabeth Gertrud Anna Margaretha Colleta Antonia Huberta Maria, geb. 25. April 1883 zu Darfeld.

2. Franziscus Sales Heidenreich Maria Hubertus Gerhardus, geb. 24. September 1834. [Vorhelm.]

— b) 2r Ehe: 3. Elisabeth Bernhardine Carolina Cunigundis Maria Huberta, geb. 10. Juni 1844, verm. 10. Juli 1877 zu Darfeld mit August Grafen von Plettenberg-Lenhausen († 1. März 1886), Erbkämmerer des Herzogtums Westfalen.

4. Maria Elisabeth Augusta Cunigundis Philomena Josepha Huberta Franzisca, geb. 8. März 1846, Ordensfrau bei den Barmherzigen Schwestern zu Münster.

5. Kaspar Maximilian Heidenreich Wilhelm Hubertus, geb. 10. Februar 1849. [Grollenburg im Kreise Burgsteinfurt.]

II. Linie Nesselrode-Reichenstein.

[Kön. preuß. Namen- und Wappenvereinigung „Droste zu Vischering von Nesselrode-Reichenstein" d. d. Berlin 4. Oktober 1826.]

† Johann Felix Heidenreich Bernhard von Wulffheim, Graf Droste zu Vischering von Nesselrode-Reichenstein (geb. 4. August 1808, † 2. Mai 1865 [des Grafen Maximilian — s. oben — Halbbruder]), folgte seinem mütterl. Großvater, dem Grafen Johann Franz Josef von Nesselrode-Reichenstein, Erbmarschall und Erbkämmerer des Herzogtums Berg, in den Fideikommißgütern in Westfalen und den Rheinlanden als Herr der Herrschaften Grimberg und Bürgel, der Rittergüter Herten, Sienbeck, Leithe, Horstchen, Burg, Vondern, Herrenstein, Dahl, Jungersau, Bettringen und Au, sowie der Herrschaft Ehrenstein, Kön. preuß. Kammerherr, Rittmeister a. D. und Mitglied des preuß. Herrenhauses, verm. 2. Mai 1835 mit

Theresia Gräfin von Bocholtz-Asseburg, geb. 25. September 1815. [Schloß Grimberg.]

Kinder: 1. Johann Hermann Heidenreich Bernhard Hubertus Maria Diederich, geb. 24. Mai 1837; folgte seinem Vater im Besitz; Kön. preuß. Kammerherr, Mitglied des preuß. Herrenhauses auf Lebenszeit und Rittmeister a. D., verm. 19. Oktober 1869 zu Schellenberg mit

Elisabeth Freiin von Vittinghoff genannt Schell zu Schellenberg, geb. 3. November 1846. [Schloß Herten bei Recklinghausen und Münster in Westfalen.]

Kinder: 1) Felix-Maximilian Hermann Johann Bernhard Heidenreich Hubertus Maria Josef, geb. 28. Februar 1871 zu Herten.

2) Clotilde Marie Huberta Josefine Apollinaria, geb. 26. Februar 1873 zu Herten.

3) Hedwig Josepha Huberta Apollinaria Theresia, geb. 31. Dezember 1874 zu Herten.

4) Maria Theresia Huberta Antonia Franzisca, geb. 13. Juni 1876 zu Herten.

5) Maria Clementine Huberta, geb. 14. Novbr 1880 zu Münster.

6) Adolf Friedrich Heidenreich Johann Hubertus Apollinarius, geb. 20. Oktober 1885 zu Herten.

2. Anna Maria Huberta Auguste Isabella Erica, geb. 15. November 1843 zu Herten, verm. 17. September 1867 mit Franz Grafen von Spee, Fideikommißherrn auf Heltorf ꝛc. im Kreise Düsseldorf.

3. Antonia Huberta Ida, geb. 4. September 1846, verm. 18. November 1874 mit Hermann Grafen von Bocholtz-Asseburg († 4. Januar 1889).

4. Adolf Heidenreich Bernhard Clemens August Hubertus, geb. 9. November 1854, Kön. preuß. Rittmeister im Regiment der Gardes du Korps.

5. Huberta Maria Wilhelmine Clementine Rosine Liboria Aloysia, geb. 29. November 1862, verm. 22. September 1891 mit Clemens Frhrn von Twickel.

Dubsky-Třebomislyc.

[Katholisch. — Oesterreich (Mähren). — Reichsfhr. 11. Dezember 1608. — S. Handbuch, S. 182; vgl. auch den gleichnamigen Artikel im Taschenbuch der Freiherrlichen Häuser.]

A. Älteres Haus.

[Oesterr. Grf. d. d. Wien 5. Mai 1810.]

† Emanuel Leopold Udalrich Graf Dubsky, Freiherr von Třebomislyc (geb. 20. Februar 1806, † 19. September 1881 [des 25. August 1812 † Grafen Franz, K. K. Kämmerers und GRats, Sohn], Herr der Herrschaft Lissitz mit Drnowitz, K. K. Kämmerer und GRat, Mitglied des Herrenhauses des oesterr. Reichsrats auf Lebenszeit, verm. 12. Juni 1833 mit Mathilde Gräfin und Herrin von Zierotin [geb. 27. Novbr 1808, † 15. Oktbr 1887 zu Lissitz], K. u. K. PD.).

Kinder: 1. Guido Bohuslaw Ernst, geb. 19. März 1835, Herr der Herrschaft Lissitz und Drnowitz ($0{,}_{98}$ QM.) im Kreise Brünn in Mähren, K. u. K. Kämmerer und Generalmajor, Reichsrats- und Landtagsabgeordneter in Mähren, verm. 25. Juli 1877 zu Prag mit Elisabeth Gräfin Kinsky, geb. 7. Mai 1855, StkrD. [Schloß Lissitz.]

Kinder: 1) Felicitas Bohumilla Augusta Emanuela, geb. 21. März 1880.
2) Albrecht Bohuslaw Aloys Ernst, geb. 12. Juli 1882.
3) Margaretha Bohumilla Maria Mauritia, geb. 5. Mai 1885.

2. Erwin Bohuslaw Anna, geb. 23. Juni 1836, K. u. K. Kämmerer und Fregattenkapitän a. D. [Lissitz.]
3. Marie Bohumilla Ernestine Aloysia, geb. 1. Februar 1847. [Wien.]
4. Ulrica Bohumilla Zdenka Gabriele, geb. 6. Juni 1850. [Waldhof bei Klagenfurt.]
5. Wiga Bohumilla Zdenka Mathilde, geb. 6. August 1853. [Waldhof.]

B. Jüngeres Haus.

[Oesterr. Grf. 9. Dezember (Diplom d. d. Wien 29. Dezember) 1843.]

† Franz Graf Dubsky, Freiherr von Třebomislyc (geb. 24. Februar 1784, † 13. März 1873 zu Wien, K. K. Kämmerer, GRat und Major a. D., verm. I) mit Konradine Freiin von Sorgenthal [† 21. Mai 1825]; II) mit Maria [† 2. Oktbr 1830], des † Friedrich Frhrn von Vockel auf Manschatz und einer geb. Freiin Kaschnitz von Weinberg Tochter; III) 29. Mai 1832 mit Eugenie Freiin von Bartenstein [geb. 6. Juli 1808, † 2. Juni 1837], StkrD.; IV) 21. Juni 1840 mit Xaverine Gräfin von Kolowrat-Krakowsky [geb. 11. November 1808, † 4. September 1869], StkrD.).

Kinder: a) 2r Ehe: 1. Friederike, geb. 25. Juli 1829, StkrD., verm. 16. September 1848 mit August Grafen Kinsky zu Wchinitz und Tettau († 19. April 1891), K. u. K. Kämmerer und Rittmeister a. D.

2. Maria, geb. 13. September 1830 zu Zdislawitz, verm. 3. Juli

1848 mit Moritz Frhrn Ebner von Eschenbach, K. K. Feldmarschall-Leutnant a. D.

3. Adolf, geb. 6. März 1833, Herr auf Hoschtitz und Zdislawitz mit Lebedau im Kreise Hradisch in Mähren, K. u. K. Kämmerer und Oberst im Landwehr-Dragonerregt Nr. 3, verm. I) 10. Mai 1863 zu Reichenburg in Untersteiermark mit Sofie verwitweter Gräfin Jellačić de Bužim, geb. Gräfin von Stockau (geb. 31. Januar 1834, † 17. Januar 1877), K. u. K. PD.; II) 16. November 1880 zu Preßburg mit

Gisela Gräfin Pálffy von Erdöd, geb. 22. September 1854, StkrD. [Wien.]

Kinder: a) 1r **Ehe:** 1) Maria Gislinda Sofie, geb. 26. Oktober 1864, verm. 1. September 1884 mit Philipp Grafen Kinský zu Wchinitz und Tettau, Herrn auf Löschna in Mähren, K. u. K. Kämmerer und Oberleutnant der Reserve des Dragonerregts Kaiser Franz Joseph I. Nr. 1.

2) Victor Franz Adolf, geb. 28. Juli 1868, Attaché bei der K. u. K. Gesandtschaft zu Bukarest, Leutnant der Reserve des Dragonerregts Nr. 12.

— b) 2r **Ehe:** 3) Franz Moritz Adolf, geb. 13. September 1883.

— b) 3r **Ehe:** 4. Victor, geb. 6. März 1834, Herr der Herrschaften Ziadlowitz mit Augezd, Salb, Braun, Leren und Kaltenlautsch ($0_{,56}$ QM.) und Daubrawitz ($0_{,42}$ QM.) in Mähren, Ehrenritter des souver. Malteserordens, K. u. K. Kämmerer, GRat, Feldmarschall-Leutnant und außerordentl. und bevollm. Botschafter zu Madrid, verm. 14. August 1873 zu Prag mit

Rosine Gräfin von Thun und Hohenstein a. d. H. Klösterle, geb. 29. April 1848, StkrD. und K. u. K. PD.

Kinder: 1) Helene, geb. 26. Mai 1874 zu Teheran.

2) Adolf Oswald, geb. 30. Juni 1878 zu Athen, K. u. K. Edelknabe und Zögling der K. K. Theresianischen Akademie.

— c) 4r **Ehe:** 5. Julie, geb. 27. April 1841, StkrD., verm. 5. August 1858 zu Zdislawitz mit Eberhard II. Fürsten von Waldburg-Zeil-Wurzach, K. K. Major a. D.

6. Heinrich, geb. 29. Juli 1847, K. u. K. Kämmerer und Rittmeister der nichtaktiven Landwehr-Dragoneresskadron Nr. 1, verm. 24. Juni 1873 in der Hinterbrühl bei Wien mit

Consuelo Gräfin von Mels-Colloredo, geb. 6. Juli 1857. [Hummelhof in Niederoesterreich.]

Sohn: Heinrich Adolf, geb. 6. Juni 1874 in der Hinterbrühl bei Wien, Zögling der K. K. Theresianischen Akademie.

Du Moulin, s. von der Mühle.

Dunin-Borkowski, s. Borkowski.

Dunten.

[Lutherisch. — Rußland (Livland). — Schwed. Adel als „von Dunten" 18. März 1654 (für Martin Dunte, Bürger und Handelsmann in Riga); Reichsgrf. d. d. Wien 24. Januar 1787 [1]). — S. Handbuch, S. 184.]

† Otto Wilhelm Casimir Graf von Dunten (geb. 9. April 1800, † 24. Januar 1878 [des 15. April 1830 † Grafen Carl Wilhelm Sohn], Kaiserl. russ. Gardekapitän a. D., verm. 3. Mai 1827 zu Straßburg mit Adele Sophie Baronin von Coëhorn [geb. 15. April 1800, † 14. Februar 1870]).

Kinder: 1. Eugen Carl Georg Ludwig, geb. 19. Oktober 1829, Majoratsherr auf Karkus und Fideikommißherr auf Nurmis in Livland, Kaiserl. russ. Garderittmeister a. D., verm. 19. April 1860 zu Paris mit Elisabeth Baronin von Coëhorn (geb. 1. Mai 1834, † 29. Dezember 1860). [Schloß Nurmis.]

2. Marie Charlotte Luise, geb. 17. Oktober 1831, verm. 21. September 1870 zu Darmstadt mit Friedrich Grafen von Stenbock-Fermor auf Nietau in Livland († 15. August 1884).

3. Paul, geb. 31. März 1833, Erbherr auf Zögenhof, Ruthern und Taubenhof in Livland, Kaiserl. russ. Staatsrat.

4. Adele Euphrosine Sofie, geb. 4. Juli 1839, verm. 25. April 1862 zu Baden-Baden mit Reinhard Frhrn von Dalwigk zu Lichtenfels († 28. September 1880), Grhzgl. hess. Kammerherrn, Wirkl. GRat und Ministerpräsidenten bis 1871. [Darmstadt.]

[1]) Die Data sind sämtlich neuen Stils.

Dürckheim-Montmartin, s. Eckbrecht.

Dyhrn (Dyherrn).

[Evangelisch. — Preußen (Provinz Schlesien). — Schlesischer Uradel; böhm. Frhr. mit Wappenbesserung und dem Titel „Wohlgeboren" d. d. Wien 30. Juli 1693; preuß. Grf. d. d. Berlin 31. Oktober 1775 (s. Jahrg. 1874, S. 231). — Der jedesmalige Majoratsherr von Reesewitz, bestehend aus den Rittergütern Reesewitz (614 Hekt.), Galbitz (425 Hekt.), Ober-Mühlwitz (405 Hekt.) und Nieder-Mühlwitz (341 Hekt.) im Kreise Öls in Preuß.-Schlesien, hat seit 12. Oktober 1854 einen erblichen Sitz im preuß. Herrenhause. — S. Handbuch, S. 184; vgl. auch den Artikel „Dyherrn" im Taschenbuch der Freiherrlichen Häuser. — Über die erloschene Linie, vormals auf Gimmel, s. Jahrg. 1893, S. 277.]

† Hermann Graf von Dyhrn, Freiherr zu Schönau (geb. 28. August 1808, † 9. August 1852 [des 24. Januar 1842 † Grafen Konrad

Adolf, Kön. preuß. Kammerherrn und General-Landschaftsdirektors, Sohn], Herr auf Ulbersdorf, Kön. preuß. Kammerherr, Rittmeister und Eskadronchef im 1. Schweren Landwehr-Reiterregt, verm. 22. Juni 1831 mit Josephine Palm [† 23. März 1870 zu Reesewitz]).

Kinder: 1. Margarethe Eleonore Josefine, geb. 27. August 1835. [Polnisch-Wartenberg.]

2. Katharina Josephina Konradine Gertrud, geb. 4. Juni 1838. [Polnisch-Wartenberg.]

3. Josefine, geb. 31. Juli 1839. [Polnisch-Wartenberg.]

4. Clara, geb. 9. Dezember 1840. [Polnisch-Wartenberg.]

5. Konrad Johannes Deodatus, geb. 24. September 1843, Majoratsherr und erbl. Mitglied des preuß. Herrenhauses, Kön. preuß. Premierleutnant a. D., verm. 4. Juli 1872 im Haag mit

Cornelia Theresia, geb. 7. August 1841, des † August Wilhelm Tilanus, Kön. holländ. Kapitäns zur See, und der Wilhelmine geb. van der Hoop Tochter. [Reesewitz.]

Töchter: 1) Alexandra Maria Katharina, geb. 8. Septbr 1873 zu Reesewitz.

2) Freda Eleonore Luise, geb. 18. September 1875 zu Reesewitz.

3) Editha Cornelia Wilhelmine Pia, geb. 3. Juni 1877 zu Reesewitz.

6. Elisabeth, geb. 9. März 1849, verm. 22. Dezember 1878 zu Reesewitz mit Viktor von Mitschke-Collande, Kön. preuß. Major a. D.

(von Kościelec-) Działyński.

(Im Mannesstamme erloschen.)

[Katholisch. — Preußen (Provinz Posen) und Oesterreich (Galizien). — Polnischer Uradel; preuß. Grf. d. d. Berlin 19. September 1786. — W.: Ogończyk. — S. Handbuch, S. 186.]

† Titus Adam Graf von Kościelec-Działyński (geb. 1795, † 12. April 1861, Erbherr der Herrschaften Kórnik im Kreise Schrimm und Granowo im Kreise Buk, auf Babin im Kreise Schroda und auf Przeclaw im Kreise Posen, verm. 19. Novbr 1825 mit Célestine Griseldis Gräfin Saryuß von Zamość-Zamoyski [geb. 1805, † 10. Juli 1883 zu Posen]).

Kinder: 1. Elisabeth, geb. 16. August 1826 zu Warschau, verm. 16. Februar 1848 zu Posen mit Adam Prinzen Czartoryski († 19. Dezember 1880).

2. † Johann (geb. 1828 zu Kórnik, † 30. März 1880 daselbst), Erbherr der Herrschaft Kórnik im Kreise Schrimm, Herr auf Gołuchowo im Kreise Pleschen und Januszewio im Kreise Schroda in der Provinz Posen, verm. 21. Februar 1857 zu Paris mit

Isabella Prinzessin Czartoryska, geb. 19. Dezember 1831. [Paris und Schloß Gołuchowo bei Boguslaw.]

3. Hedwig, geb. 4. Juli 1831, Herrin der Herrschaft Jaroslawiec, sowie auf Babiń und Zrenica im Kreise Schroda, verm. 14. Oktober 1852 mit Ladislaus Grafen Zamoyski († 11. Januar 1868), Kön. großbritann. Divisionsgeneral. [Paris.]

4. Maria, geb. 22. Oktober 1832 zu Wysocko bei Jaroslaw in Galizien, verm. 14. Juni 1855 zu Posen mit Sigismund Grafen Grudziński auf Drzązgowo ꝛc.
5. Cecylia, geb. 17. September 1837 zu Lemberg, Erbherrin der Herrschaft Granowo im Kreise Buk. [Granowo.]
6. Anna, geb. 1847, Erbherrin der Herrschaft Oleszyce in Galizien, verm. 1866 zu Kórnik mit Stanislaus Albert Grafen Potocki († 24. Januar 1884), Erbherrn auf Tomaszpol und Rymanowo.

Ecchelli.

[Katholisch. — Italien (Lombardei). — Reichsgrf. und bayr. Grf. d. d. München 7. Septbr 1790 (vom Kurfürsten Carl Theodor von Pfalzbayern, als Reichsvikar); oesterr. Bestätigung 4. Februar 1836 (Diplom d. d. Wien 14. April 1838). — S. Jahrgang 1864, S. 227.]

† Bartholomäus Albert Constantin Ludwig Graf Ecchelli von Dosso und Viana (geb. 14. Oktober 1794, † 16. August 1868 [des 26. April 1827 † Grafen Albert Karl Sohn], K. K. Tribunalspräsident, verm. 16. Juni 1829 mit Johanna Katharina [geb. 27. Februar 1814, † 16. November 1872 zu Mailand], des Johann Baptisch von Rosmini Tochter).

Kinder: 1. Johann Baptist Albert, geb. 25. August 1834, Kön. italien. Rittmeister a. D., verm. 5. Juni 1869 mit
Florence Ellen, geb. 28. Dezbr 1851, des † Dr. Eugen Francfort und der Anne Harriet Paul Tochter. [Mailand.]
Kinder: 1) Eugenia Johanna Anna Helene, geb. 18. Juli 1870.
2) Friedrich Albert Adolf, geb. 11. Juli 1872 zu Turin.
3) Helen Florence Anna Johanna, geb. 17. Septbr 1874 zu Mailand.
4) Albert Eduard Eugen Johann, geb. 30. Novbr 1875 zu Turin.
5) Johann Baptist Richard Albert Eugen, geb. 11. August 1877.
2. August Albert Johann, geb. 31. Juli 1835.
3. Heinrich Albert Franz, geb. 11. April 1837, Kön. italien. Statthaltereisekretär zu Mailand.
4. Laura Albertina Maximiliana, geb. 20. Juli 1838.
5. † Carl Albert Emanuel Peter (geb. 5. Februar 1840, †), Kön. italien. Major im 57. Inf.-Regt, verm. 20. September 1876 mit
Elise, geb. 16. August 1852, des Alexander Wedenißow Tochter. [Mailand.]

Eckart, s. von der Mühle.

Eckbrecht von Dürckheim-Montmartin.

[Katholisch und evangelisch. — Bayern, Oesterreich, Preußen (Holstein) und Elsaß. — Reichsgrf. d. d. Wien 8. September 1764; Namen- und Wappen-

vereinigung mit (Dumas von) Montmartin ca 1778. — S. Handbuch, S. 187, und Jahrgang 1858, S. 213.]

† Georg Friedrich Wilhelm Alfred Graf Eckbrecht von Dürckheim-Montmartin (geb. 11. August 1794; evangel.; † 22. Januar 1879 [des 1. August 1836 † Grafen Carl Friedrich Johann Sohn], Ehrenritter des Johanniterordens, Kön. bayr. Kämmerer und Oberſthofmeiſter weil. J. M. der Königin Thereſe von Bayern, verm. 3. Juni 1821 mit Sofie Prinzeſſin von Oettingen-Wallerſtein [geb. 27. Auguſt 1797; katholiſch; † 14. Februar 1880 zu Hagenberg in Oeſterreich], Ehrendame des Kön. bayr. Thereſienordens und Kön. bayr. PD.).

Kinder (katholiſch): 1. Carl, geb. 21. Februar 1822, Kön. bayr. Kämmerer, verm. 22. Juli 1849 zu Kopenhagen mit

Alexandrine, geb. 17. Februar 1832 zu St. Petersburg (katholiſch ſeit 8. Dezember 1882), des † Carl Wilhelm Grafen von Toll, Majoratsherrn auf Uniejow bei Kaliſch in Ruſſiſch-Polen, Herrn auf Arrokül in Eſthland, Kaiſerl. ruſſ. Generals der Infanterie, Generaladjutanten ꝛc., und der † Olga Carolina geb. von Strandtmann, Dame des Kaiſerl. ruſſ. St. Katharinen-Ordens, Tochter, Ehrendame des Kön. bayr. Thereſienordens. [Staingaden in Oberbayern.]

Kinder: 1) Alfred Carl Nicolaus Alexander, geb. 21. Juli 1850, Kön. bayr. Kämmerer, Major und Bataillonskommandeur im 3. Inf.-Regt, verm. 23. November 1881 zu St. Petersburg mit Helene Pawlowna (geb. 17./29. April 1857 zu Florenz; griechiſch-katholiſch; geſchieden 1884), des † Paul Grafen Bobrinsky, Kaiſerl. ruſſ. Kammerherrn und Hofmarſchalls, und der Ludmilla geb. von Kolpaſchnikow, wiederverm. Gräfin Kreutz Tochter.

Tochter: Maria Olga, geb. 20. September 1882.

2) Friedrich Georg Michael Maria, geb. 10. März 1858, Kön. bayr. Hauptmann und Kompaniechef im Infanterie-Leibregt.

3) Sofie Marie Thereſe Eliſabeth, geb. 30. Juni 1859, Ehrendame des Kön. bayr. Thereſienordens.

2. † Friedrich Wilhelm (geb. 25. Februar 1823, † 29. Januar 1888 zu Hagenberg), K. K. Kämmerer und Major a. D., Präſident des Landeskulturrates für Oberoeſterreich, verm. 28. April 1862 zu Wien mit

Maria Franziſca Gräfin von Althann, geb. 27. September 1832, StkrD. [Schloß Hagenberg bei Linz.]

Kinder: 1) Maria Sophia Juliana Beatrix, geb. 11. April 1863.

2) Anna Maria Eliſabeth, geb. 26. Mai 1864, Hofdame J. K. u. K. Hoheit der Großherzogin von Toskana, StkrD.

3) Maria Eliſabeth Juliane, geb. 8. Juni 1865.

4) Georg-Friedrich, geb. 7. Oktober 1866.

5) Sophia Thereſia Maria Franziſca, geb. 25. Januar 1871.

6) Alfred Carl Ferdinand Otto, geb. 24. Juli 1873.

3. Thereſe, geb. 14. Juni 1824, StkrD., Ehrendame des Kön. bayr. Thereſien- und Dame des St. Eliſabethen-Ordens, Oberhofmeiſterin mit dem Prädikat „Exzellenz" J. K. u. K. Hoh. der Prinzeſſin Ludwig von Bayern, geb. Erzherzogin von Oeſterreich-Eſte.

4. Ernſt, geb. 17. Februar 1832, Kön. bayr. Kämmerer, vormals

dienstthuend bei J. M. der † Königin-Mutter von Bayern, verm. 16. Mai 1868 zu Enzersdorf mit

Vincenzia Gräfin Spangen von Uyternesse, geb. 31. Oktober 1842.

Kinder: 1) Philipp Ernst Alfred, geb. 11. Mai 1869.
2) Marie Margaritta Philippine Sophia, geb. 5. April 1873.
3) Julia, geb. im Oktober 1875.
4) Maria, geb. 7. Oktober 1880.

Brüder. (Evangelisch.)

1. † Gustav (geb. 17. März 1802, † 2. März 1877, Kön. schwed. Kammerherr, verm. 7. Mai 1838 zu Florenz mit Aurore Charlotte Edler von Graberg [† 15. November 1866], des † Jacob Grafen Graberg von Hemsö, Kön. schwed. Generalkonsuls, Grhzgl. toscanischen Wirkl. Kämmerers und Oberbibliothekars, Nichte und Adoptivtochter).

   Kinder: 1) Adolf Maximilian Johann Ludwig Jacob Otto Kuno, geb. 18. Februar 1839, Rechtsritter des Johanniterordens, Kön. preuß. Hauptmann a. D., verm. 29. Juli 1870 mit

   Esther Sofie, geb. 21. Mai 1851, des † Bernhard Donner, Kön. dän. Etatsrats, und der Helene geb. Freiin von Schröder Tochter. [Bundhorst bei Ascheberg in Holstein.]

   Kinder: (1) Aurore Charlotte, geb. 11. November 1871, verm. 30. September 1890 mit Wilhelm Bronsart von Schellendorff, Kön. preuß. Premierleutnant im 1. Garderegt zu Fuß.
   (2) Frida Olga, geb. 10. September 1873.
   (3) Kuno, geb. 29. Januar 1875.
   (4) Herrad, geb. 19. Januar 1876.
   (5) Alfred Konrad Wolf, geb. 20. November 1878.
   (6) Bodild Clara Wanda, geb. 21. Februar 1880.

   2) Elisabeth Leontine Luise Ida Olavine, geb. 3. Oktober 1844, verm. 16. April 1866 zu Florenz mit Ludwig Edlem von Orsini.

2. † Otto (geb. 22. Juli 1804, † 2. März 1880, K. K. Kämmerer und Major a. D., verm. 23. Dezember 1843 mit Emma Uhde [geb. 1. Juni 1821 zu London, † 7. August 1887 zu Jagsthausen]).

   Tochter: Auguste Alexandrine Amalie Caroline, geb. 21. November 1844, Ehrendame des Kön. bayr. Theresienordens.

3. † Ferdinand (geb. 8. Juli 1811, † 29. Juni 1891 zu Edla), verm. I) 25. November 1834 mit Mathilde Freiin von Türckheim zu Altdorf (geb. 11. Mai 1815, † 6. August 1847 zu Pace in Frankreich); II) 24. Februar 1849 mit deren Schwester

Franzisca Freiin von Türckheim zu Altdorf, geb. 21. August 1816. [Schloß Edla bei Amstetten in Niederoesterreich.]

Söhne 2r Ehe: 1) Wolfgang Friedrich, geb. 14. Dezember 1849, K. u. K. überzähl. Rittmeister im Husarenregt Graf Urkull-Gyllenband Nr. 16, Lehrer am militär-techn. Institut zu Wien, verm. 14. Dezember 1880 zu Wien mit

Pauline Auguste Leick, geb. 3. August 1858.

Kinder: (1) Franzisca Friederike Pauline, geb. 13. September 1881.
(2) Elisabetha Eugenie, geb. 13. April 1883.

(3) Hildegarde Wilhelmine Thereſe Paula, geb. 22. Juli 1886.
(4) Wolf Friedrich, geb. 4. Oktober 1887.

2) Ferdinand Albert, geb. 20. Januar 1854, Herr auf Frösch-weiler bei Wörth im Elſaß, Ehrenritter des Johanniterordens, Kön. preuß. Rittmeiſter der Reſerve des 2. Garde-Dragonerregts, verm. 23. Oktober 1882 zu Baden-Baden mit
Eugenie Haniel, geb. 29. September 1865 zu Ruhrort a. Rhein.
Sohn: Hartwich, geb. 24. Februar 1886.

Edla.

[Katholiſch. — Portugal. — Grf. in den Herzogtümern Sachſen-Coburg und Gotha unter dem Namen „Edla" 10. Juni 1869. — Beſchreibung des Wappens und geſchichtliche Notiz im Jahrgang 1887, S. 267.]

Eliſe Friederike Gräfin von Edla, geb. Hensler, geb. 22. Mai 1836 zu Wien, verm. in morganatiſcher Ehe 10. Juni 1869 mit dem König Ferdinand Auguſt Franz Anton von Portugal († 17. Dezember 1885). [Liſſabon.]

Egger, ſ. Jahrg. 1876, S. 244.

Egloffſtein.

[Evangeliſch. — Preußen (Provinz Oſtpreußen). — Fränkiſcher Uradel; preuß. Grf. d. d. Berlin 19. Oktober 1786. — Beſitz: das Majorat Arklitten (2000 Hekt.), Kreis Gerdauen, mit den Gütern Kromlau und Groß-Düben (1000 Hekt.) in der preuß. Oberlauſitz. — S. Handbuch, S. 189; vgl. auch den Artikel „Egloffſtein" im Taſchenbuch der Freiherrlichen Häuſer.]

† Leopold Graf von und zu Egloffſtein († 9. April 1830, Kön. preuß. Kammerherr, Geh. Regierungsrat und Oberſchenk, verm. I) mit . . . . .; II) mit . . . . . von Viereck [. . . . ., † 28. April 1852]).

Söhne: a) 1r Ehe: 1. † Carl VIII. Auguſt (geb. 24. Oktbr 1795 zu Weimar, † 25. Dezember 1887 zu Arklitten, Ehrenritter des Johanniterordens, Kön. preuß. Major a. D., verm. 25. Juni 1823 zu Neuwied mit Charlotte Freiin von und zu Egloffſtein [geb. 5. Februar 1796, † 23. Februar 1864]).
Tochter: Henriette, geb. 20. Juli 1824, Stiftsdame. [Arklitten.]
— b) 2r Ehe: 2. Friedrich IX. Wilhelm Carl Philipp, geb. 16. Juli 1808 zu Berlin, Rechtsritter des Johanniterordens, Kön. preuß. Kammerherr, Obmann des geſamten Geſchlechts, verm. I) 11. Februar (30. Januar a. St.) 1838 zu Moskau mit Alexandra Petrowna von Davidoff (geb. 17. Januar 1817 zu Piſa, † 5. Mai 1851); II) 8. Septbr 1852 zu Schönbruch mit Agnes Freiin von Korff (geb. 25. Januar 1825 zu Schönbruch, † 23. Mai 1853); III) 27. März 1856 zu Groß-Krauſche mit

Luise Gräfin von Schlieffen, geb. 16. Novbr 1829. [Rohrlach bei Jannowitz in Preuß.-Schlesien.]

Kinder 1r Ehe: 1) Friedrich XI. Leopold, geb. 25. November 1838 zu Berlin, Majoratsherr (durch Zession seines Oheims und Vaters seit 1882), Rechtsritter des Johanniterordens, verm. 14. Juli 1870 zu Burg Schlitz mit

Lilla Gräfin von Bassewitz, geb. 24. August 1850. [Arklitten bei Gerdauen.]

Söhne: (1) Claus XII. Rudolf August Martin, geb. 9. August 1871 zu Clarens, Kön. preuß. Leutnant im Ulanenregt Prinz August von Württemberg (pos.) Nr. 10.

(2) Friedrich XIII. Kuno Vladimir Moritz, geb. 15. Februar 1878 zu Nizza.

(3) Vladimir II. Alexander Raoul Evans, geb. 27. November 1881 zu Wiesbaden.

2) Natalie Henriette Elisabeth, geb. 28. Dezember 1840 zu Rom, verm. 24. Juli 1863 zu Schwusen mit Felix von Niebelschütz auf Gleinitz. [Gleinitz bei Groß-Glogau.]

3) Alexandrine Elisabeth Adelheid, geb. 5. September 1844 zu Berlin, verm. 17. September 1862 zu Schwusen mit Timotheus Grafen von Schweinitz und Crain († 16. Februar 1879), Majoratsherrn auf Hausdorf und Dieban. [Hausdorf bei Hohenfriedberg.]

Eickstedt-Peterswaldt*.

[Evangelisch. — Preußen (die Provinzen Pommern und Brandenburg). — Pommerscher Uradel; preuß. Namen- und Wappenvereinigung „Eickstedt-Peterswaldt" d. d. Berlin 19. Juni 1816; preuß. Grf. nach dem Rechte der Erstgeburt aus je adeliger Ehe am Besitz von Rothen-Clempenow d. d. Berlin 15. Oktober 1840. — S. Handbuch, S. 191; vgl. auch den Artikel „Eickstedt" im Taschenbuch der Freiherrlichen Häuser.]

† Carl August Vivigenz Graf von Eickstedt-Peterswaldt (geb. 21. Juli 1834 zu Dorotheenwalde, † 17. Oktober 1885), Erbherr auf Rothen-Clempenow, Rechtsritter des Johanniterordens, Kön. preuß. Rittmeister a. D.; verm. I) 11. Januar 1860 mit Marie Wilhelmine Auguste Emma (geb. 19. August 1839 zu Berlin, † 1. Januar 1873 zu Hohenholz), des † Hauptritterschaftsdirektors von Rohr auf Hohenhausen und der † Friederike geb. Sponagel Tochter; II) 14. Januar 1875 zu Oldenburg mit

Christa Carola Friederike, geb. 5. September 1852, des † Wilhelm von Eisendecher, Grhzgl. oldenb. GRats und Staatsministers a. D., und der † Caroline geb. Hartlaub Tochter. [Rothen-Clempenow bei Löcknitz, Reg.-Bez.-Stettin.]

Kinder 1r Ehe: 1. Victoria Frida Marie Auguste von Eickstedt-Peterswaldt, geb. 9. November 1860 zu Guhrau, verm. 27. April 1881 zu Hohenholz mit Friedrich Wilhelm von der Osten auf Penkun in Pommern, Ehrenritter des Johanniterordens, Kön. preuß. Kammerherrn und Rittmeister a. D.

2. Luise Agnes Mathilde Marie von Eickstedt-Peterswaldt, geb. 9. Juli 1862 zu Herrnstadt, verm. 6. Dezember 1882 zu Hohenholz mit Carl von Eisendecher, Rechtsritter des Johanniterordens, Kaiserl. deutschem Kapitän zur See à la suite des Seeoffizierkorps und außerordentl. Gesandten und bevollm. Minister zu Karlsruhe.
3. Agnes Elisabeth Jenny Marie von Eickstedt-Peterswaldt, geb. 14. Februar 1864 zu Herrnstadt, verm. 12. April 1889 zu Rothen-Clempenow mit Bruno Grafen von Schwerin, Kön. preuß. Rittmeister und Eskadronchef im 2. Garde-Dragonerregt.
4. Katharina Margarethe Anna Maria von Eickstedt-Peterswaldt, geb. 12. August 1867 zu Stettin.
5. Ernst Graf von Eickstedt-Peterswaldt, geb. 18. Juni 1869 zu Stettin, Erbherr auf Rothen-Clempenow mit Dorotheenwalde und Grünhof (zusammen 19 089 Morgen). Hohenholz (seit dem XIII. Jahrhundert Familienbesitz) mit Streithof und Flachsee (zusammen 6815 Morgen) im Kreise Randow in Pommern, Eickstedt (seit dem XIII. Jahrhundert Stammhaus) mit Rollberg (3490 Morgen), Damme (seit 1375 Familienbesitz; 2985 Morgen), Ziemkendorf (1776 Morgen) und Wollin (seit 1497 Familienbesitz; 2614 Morgen) im Kreise Prenzlau in der Ukermark, Kön. preuß. Leutnant im Regiment der Gardes du Korps, verlobt im April 1894 mit Asta, des . . . . von Kurowski, Kön. preuß. Geh. Ober-Reg.-Rats und vortr. Rats im Staatsministerium, und der Adele geb. von Kunheim Tochter.
6. Victoria Marie von Eickstedt-Peterswaldt, geb. 6. Januar 1871 zu Hohenholz, verm. 27. September 1892 zu Rothen-Clempenow mit Leopold Grafen von Geßler, Kön. preuß. Premierleutnant im Kürassierregt Königin (pomm.) Nr. 2.
7. Margarethe Elisabeth Marie von Eickstedt-Peterswaldt, geb. 23. August 1872 zu Hohenholz.

Schwester.

Jenny Euphemie Sofie von Eickstedt-Peterswaldt, geb. 10. Novbr 1845 zu Hohenholz, verm. 27. Mai 1867 daselbst mit Ernst von Petersdorff, Kön. preuß. Generalmajor und Kommandeur der 9. Infanteriebrigade.

Vatersschwester

aus des Großvaters zweiter Ehe.

† Euphemie von Eickstedt-Peterswaldt (geb. 29. Mai 1823 zu Hohenholz, † 22. Dezember 1893 zu Rosenfelde, verm. 14. Mai 1846 daselbst mit Carl Frhrn von Steinäcker [† 10. November 1893] auf Rosenfelde und Nipperwiese in Pommern).

Einsiedel.

[Lutherisch — Königreich Sachsen und Preußen. — Obersächs. Uradel; Reichsgrf. (im kursächs. Reichsvikariat) 9. September 1745. — Beschreibung des Wappens im Jahrgang 1873, S. 234. — S. Handbuch, S. 193.]

I. Linie.

† Heinrich Graf von Einsiedel (geb. 19. August 1768, † 25. Mai 1842

[des 21. Juli 1811 † Grafen Johann Georg Friedrich, Kön. sächs. Kabinettsministers, Sohn], Herr auf Milkel und Gersdorf, Kön. sächs. Oberschenk, verm. 6. Juni 1810 mit Ernestine von Warnsdorf [† 2. Dezember 1852]).

Söhne: 1. † Curt Heinrich Ernst (geb. 14. März 1811, † 21. Septbr 1887), Freier Standesherr der Majoratsherrschaft Reibersdorf-Seidenberg, Herr auf Milkel, Lomske, Luppa, Crosta und Lippitsch, erbl. Mitglied der Ersten Kammer der sächs. Landstände, Wirkl. GRat und Oberschenk Sr. Maj. des Königs von Sachsen, verm. 23. September 1836 mit

Christine Lucie Julie Natalie, geb. 7. Mai 1813, des † Friedrich Baron Blome auf Saltzau ꝛc. in Holstein und der † Charlotte geb. Gräfin Platen zu Hallermund (in zweiter Ehe vermählter Gräfin von Reventlow-Criminil) Tochter. [Milkel.]

2. † Georg Alexander (geb. 16. März 1813, † 9. Februar 1867), Herr auf Creba, Hammerstadt, Mücka und Neuliebel, Ehrenritter des Johanniterordens, Kön. sächs. Kammerherr, verm. 22. Novbr 1845 mit

Friederike Christine, geb. 13. September 1827, des † Adolf Barons Blome auf Heiligenstedten ꝛc., Kön. dän. Kammerherrn, Geh. Konferenzrats und Hofjägermeisters, und der † Franzisca geb. Gräfin von Reventlow Tochter.

Kinder: 1) Johann Georg, geb. 25. Dezember 1848, Freier Standesherr der Majoratsherrschaft Reibersdorf-Seidenberg, Herr auf Creba (329 Hekt.), Hammerstadt (997 Hekt.), Mücka (713 Hekt.), Neuliebel (128 Hekt.), Zschernska und Zedlig im Kreise Rothenburg, Reg.-Bez. Liegnitz, erbl. Mitglied der Ersten Kammer der sächs. Landstände, Ehrenritter des Johanniterordens, Kön. sächs. Kammerherr, Oberschenk Sr. Maj. des Königs von Sachsen, Kön. preuß. Premierleutnant a. D., verm. 9. Juni 1882 zu Berlin mit

Frieda Gräfin von Westarp, geb. 30. September 1863. [Creba.]

Kinder: (1) Curt Haubold Alexander, geb. 1. Juli 1884 zu Creba.
(2) Herbert Louis Adolf, geb. 13. August 1885 zu Creba.
(3) Ellinor, geb. 11. August 1886 zu Creba.
(4) Vera Natalie Else, geb. 15. Oktober 1887 zu Creba.
(5) Natalie Freda Elisabeth, geb. 8. Januar 1892 zu Dresden.

2) Charlotte Sofie, geb. 23. Oktober 1850.

3) Clemens Adolf, geb. 29. Oktbr 1853, Herr auf Milkel, Lomske, Luppa, Crosta, Droben und Lippitsch in der sächs. Oberlausitz, Ehrenritter des Johanniterordens, Kön. sächs. Kammerherr und Leutnant a. D., verm. 29. Juli 1884 zu Dresden mit

Caroline Freiin von Arnim, geb. 30. Dezember 1865 (s. Gräfl. Taschenbuch). [Lippitsch.]

Kinder: (1) Curt-Hildebrand Harry Alexander, geb. 30. Juni 1885 zu Lippitsch.
(2) Harriet Sabine Caroline, geb. 11. Oktober 1886 zu Lippitsch.
(3) Alexandra Sofie Frieda, geb. 19. April 1888 zu Dresden.
(4) Adolkar Haubold Siegfried, geb. 28. April 1889 zu Lippitsch.

4) Fanny Elisabeth Julie, geb. 23. März 1862, verm. 14. Mai 1884 zu Dresden mit Theodor von Malortie, Oberst und Kommandeur des Kön. sächs. 5. Inf.-Regts Nr. 104.

II. Linie.

[Besitzstand im Jahrgang 1862, S. 233.]

† Friedrich Carl Graf von Einsiedel (geb. 7. März 1801, † 20. Januar 1861 [des 25. März 1841 † Grafen Karl, Kön. sächs. GRats, Sohn], Herr auf Wolkenburg, Kaufungen, Bräunsdorf und Nieder-Frohna im Königreich Sachsen und Wolperndorf im Herzogtum Sachsen-Altenburg, Ehrenritter des Johanniterordens, K. K. Kämmerer und Oberstleutnant a. D., verm. 1. Mai 1833 mit Anna Carolina Josepha [geb. 7. März 1809; katholisch; † 8. Juni 1893 zu Wolkenburg], des † Friedrich Frhrn von Hardoncourt, K. K. Hauptmanns a. D., und der † Johanna geb. Freiin Wiedersperger von Wiedersperg Tochter, StkrD. und Ehrendame des Kön. bayr. Theresienordens).

Söhne: 1. † Carl Friedrich (geb. 27. Juni 1834, † 30. Mai 1893 zu Wolkenburg), Rechtsritter des Johanniterordens, K. u. K. Kämmerer und Major a. D., verm. 3. September 1872 zu Möckern bei Leipzig mit

Helen Therese Keyßelitz, geb. 1. Juni 1852. [Schloß Wolkenburg bei Penig im Königreich Sachsen.]

Kinder: 1) Curt Carl Julius, geb. 13. Juni 1873 zu Wolkenburg.
2) Anna Marie Helen, geb. 6. August 1874 zu Wolkenburg.
3) Caroline Maria Elsa, geb. 27. Februar 1887 zu Dresden.

2. Wilhelm Theodor, geb. 21. Juli 1839, Oberstleutnant a. D., verm. I) 8. Februar 1869 zu Godesberg mit Anna-Mary (geb. 31. Oktober 1849, † 25. Juni 1874 zu Plauen), des Thomas Triestrem-Spry Carlyon, of Tregrehan in der Grafschaft Cornwall, of Greanaway in der Grafschaft Devon, Kön. großbritann. Majors, Tochter; II) 25. März 1890 zu London mit

Clara Camilla Weber, geb. 26. September 1855. [Braunschweig.]

Tochter 1r Ehe: Anna-Mara Helene Spry, geb. 18. Juni 1874 zu Plauen im Vogtland.

3. † Franz Detlev Johann (geb. 27. Februar 1845, † 30. Mai 1894 zu Greiz, Fürstl. reuß.-greiz. Kammerherr und Revierverwalter, verm. I) 10. Januar 1871 zu Glauchau mit Helene Gräfin von Brühl [geb. 9. November 1846, † 19. Dezember 1879]; II) 18. Januar 1882 zu Potsdam mit Gertrud Gräfin von Itzenplitz [geb. 12. April 1846, † 26. Januar 1883]).

Kinder: a) 1r Ehe: 1) Marianne Elise, geb. 22. Dezember 1871 zu Wolkenburg.
— b) 2r Ehe: 2) Carl Friedrich Gert, geb. 13. Januar 1883 zu Greiz.

Vatersbruder.

† Adolf (geb. 19. März 1776, † 20. Juli 1821, Ritter des Johanniterordens, Domkapitular zu Havelberg, Kön. preuß. Oberst, verm. 5. Juli 1811 mit Clementine Gräfin Reuß-Schleiz-Köstritz [geb. 5. Juli 1789, † 1. Mai 1870]).

Kinder: 1. † Clemens (geb. 4. September 1817, † 2. Juli 1892 zu Radibor), Herr auf Radibor in der sächs. Oberlausitz, Ehrenritter

des Johanniterordens, Kön. preuß. Leutnant a. D., verm. 31. Juli 1844 mit

Elisabeth, geb. 23. Oktober 1823, des † Georges James Campbell, of Cessnock and Treesbank in der Grafschaft Ayr in Schottland, und der Elisabeth geb. Reid Tochter. [Radibor bei Bautzen.]

Kinder: 1) Marie Elise Clementine, geb. 4. Juli 1845, verm. 9. Mai 1876 zu Dresden mit Franz Bernhard Reimar Ernst von Mutius († .. Juli 1893) auf Börnchen, Albrechtsdorf, Bankwitz, Rosenthal und Mörschelwitz in Preuß.-Schlesien, Kön. preuß. Kammerherrn und Major a. D.

2) Clementine Helena, geb. 6. Dezember 1846, Hofdame J. M. der Königin von Sachsen.

3) Detlev Adolf, geb. 28. März 1848, Ehrenritter des Johanniterordens, Kön. preuß. Major a. D., verm. 7. Oktober 1873 zu Gäbersdorf mit

Theresia Charlotte Pauline, geb. 23. Septbr 1853, des † Emil von Kramsta auf Gaffron bei Steinau in Preuß.-Schlesien und der Pauline geb. Fähndrich Tochter.

Tochter: Elisabeth Therese Clementine, geb. 1. Dezember 1875 zu Berlin.

4) Elisabeth Albertine Mathilde, geb. 14. Juli 1850.

5) Helene Anna, geb. 16. Oktober 1851, verm. 13. April 1874 zu Dresden mit Georg Sahrer von Sahr auf Ehrenberg, Kön. sächs. Kammerherrn und Rittmeister der Reserve des Kön. sächs. Karabiniersregts. [Prietitz bei Kamenz.]

6) Aloyse Anna Friederike, geb. 28. Juli 1853.

7) Frida Natalie Auguste, geb. 7. September 1857, verm. 6. Juni 1878 zu Dresden mit Dr. jur. Leo Sahrer von Sahr auf Dahlen, Kön. sächs. Kammerherrn und Mitglied der Ersten Kammer der sächsischen Ständeversammlung.

2. Caroline Marie Adolfine Albertine, geb. 18. Oktober 1819, verm. 22. Mai 1839 zu Potsdam mit Julius Carl Ferdinand von der Schulenburg a. d. H. Priemern († 16. Dezember 1893 zu Dresden), Rechtsritter des Johanniterordens, Kön. preuß. Generalleutnant z. Disp., Hofmarschall weiland Sr. K. H. des Prinzen Albrecht von Preußen.

Elz.

[Katholisch. — Preußen und Oesterreich. — Rheinischer Uradel; Erbmarschall des Kurfürstentums Trier 8. Juni 1580; Bestätigung des alten Herrenstandes und Verleihung des Titels „Edler Herr" s. d. 19. Juni 1646 (durch Kaiser Ferdinand III.); Reichsgrf. d. d. Wien 9. November 1733; Namen- und Wappenvereinigung mit „Faust von Stromberg" d. d. Wien 16. November 1737. — Besitz: das Fideikommiß Burg Elz c. p. in den Kreisen Mayen und Cochem in der preuß. Rheinprovinz (errichtet d. d. Eltville 24. September 1890, landesherrl. bestätigt d. d. Berlin 14. Januar 1891). — S. Handbuch, S. 196; vgl. auch den Artikel „Elz-Rübenach im Taschenbuch der Freiherrlichen Häuser.]

† Johann Jacob Graf und Edler Herr von und zu Elz genannt

Faust von Stromberg (geb. 5. Mai 1779, † 22. April 1844, Herr zu Eltz, Burggräfenrode und Trappstadt, K. K. Kämmerer, verm. 20. Mai 1813 mit Maria Anna Freiin Wamboldt von Umstadt [geb. 13. Juli 1796, † 13. September 1852 zu Pommersfelden], StkrD. und Oberhofmeisterin J. M. der Königin Therese von Bayern).

Kinder: 1. Sofie Eleonora Walburga Thecla, geb. 20. Februar 1814, verm. 1. Mai 1833 zu Eltville mit Erwein Grafen von Schönborn, Grafen und Herrn zu Wiesentheid († 29. April 1865) (s. Goth. Hofkalender, II. Abteilung). [Wiesentheid.]

2. Bernhardine Auguste Walburga Thecla, geb. 28. August 1815, StkrD., verm. 1. Juni 1845 zu Vukovár mit Rudolf Grafen von Lützow zu Drei-Lützow und Seedorf († 19. September 1879), K. K. Kämmerer.

3. † Hugo Philipp Carl Franz Johann Nepomuk (geb. 19. August 1817 zu Aschaffenburg, † 26. Oktober 1848 zu Vukovár, Herr zu Vukovár, verm. 1. Februar 1846 zu Preßburg mit Ludvine Gräfin Pejácsevich von Veröcze [geb. 20. Mai 1826, † 20. Juli 1889 zu Vukovár], StkrD. und Ehrendame des Kön. bayr. Theresienordens; war wiederverm. 15. Oktbr 1853 zu Wiesentheid mit ihrem Schwager, dem Grafen Carl [s. unten]).

Tochter: Hugoline Sofie Franziska Walburga Thecla, geb. 20. April 1849 zu München, StkrD., verm. 4. Mai 1869 zu Eltville mit Kuno Frhrn und Edlem Herrn von Eltz-Rübenach zu Wahn († 29. Oktbr 1889 zu Heidelberg), K. K. Rittmeister a. D.

4. Carl Emmerich Josef Johann Nepomuk, geb. 29. Januar 1823 zu Aschaffenburg, Fideikommißherr, sowie Herr der Majoratsgüter im Reg.-Bez. Wiesbaden und Majoratsherr auf Vukovár in Syrmien (folgte seinem Vater in den deutschen Besitzungen und seinem Bruder, dem Grafen Hugo, in der Herrschaft Vukovár), Ehren-Großkomtur des Kön. bayr. St. Georg-Ordens, K. u. K. Kämmerer und Wirkl. GRat, Kön. preuß. Wirkl. GRat und Schloßhauptmann von Homburg, verm. 15. Oktober 1853 zu Wiesentheid mit der Witwe seines Bruders Ludvine geb. Gräfin Pejácsevich von Veröcze (geb. 20. Mai 1826, † 20. Juli 1889 zu Vukovár), StkrD. und Ehrendame des Kön. bayr. Theresienordens. [Eltville im Rheingau und Vukovár.]

Kinder: 1) Sofie Agathe Walburga Thecla, geb. 7. August 1854 zu Vukovár, verm. 24. August 1876 zu Eltville mit Friedrich Frhrn Geyr von Schweppenburg, Majoratsherrn auf Müddersheim.

2) Marianne Bernhardine Helene Walburga Thecla, geb. 21. April 1856 zu Vukovár.

3) Antoinette Marie Theresia Ludovine Walburga Thecla, geb. 12. April 1858 zu Vukovár, verm. 8. Juni 1887 zu Eltville mit Philipp Frhrn Wamboldt von Umstadt, Kön. preuß. Leutnant der Landwehrkavallerie.

4) Johann Jacob Peter August Johann-Nepomuk, geb. 13. Februar 1860 zu Vukovár, K. u. K. Kämmerer, verm. 4. August 1891 zu Prag mit

Marie Prinzessin von Lobkowitz, geb. 9. Dezember 1867.

5) Johanna Sofie Bernhardine Hugoline Walburga Thecla, geb. 9. Oktober 1861 zu Vukovár, verm. 22. Oktober 1890 zu Eltville mit Heinrich Grafen Khuen Belaſi, Mitbeſitzer der Herrſchaft Nuſtar.
6) Erwein Ladislaus Johann Nepomuk, geb. 12. Oktober 1863 zu Vukovár, Ehrenritter des ſouver. Malteſerordens, Kön. preuß. Premierleutnant im 1. Garde-Ulanenregt.
7) Francisca Romana Maria Sofie Nicolaus Walburga Thecla, geb. 2. Oktober 1866 zu Eltville.

Bruder.

† Auguſt Philipp (geb. 27. Novbr 1783 zu Mainz, † 25. Oktober 1858 zu Verona, K. K. Kämmerer und Feldmarſchall-Leutnant a. D., verm. 18. April 1822 mit Roſa Freiin von Brentano [geb. 30. Auguſt 1803, † 6. Juni 1878]).

Sohn: † Franz (geb. 15. März 1823, † 16. September 1891 zu Linz), K. u. K. Kämmerer und Oberſtleutnant a. D., verm. 23. Mai 1865 zu Tillysburg mit

Ida, geb. 24. Januar 1844, des Karl Grafen O'Hegerty und der Franziska geb. Gräfin von Sternberg-Manderſcheid Tochter. [Linz in Oberoeſterreich.]

Kinder: 1) Auguſt Carl Franz Maria, geb. 29. März 1866 zu Linz, K. u. K. Oberleutnant im Dragonerregt Graf Paar Nr. 2, verm. 16. Juli 1891 zu Traunegg bei Wels mit

Margarethe Freiin von und zu Franckenſtein, geb. 6. Juli 1869.

Kinder: (1) Hélène Ida Maria Monica Ignazia Margarethe, geb. 3. Mai 1892 zu Enns.
(2) Franz Maria Joſef Heinrich Auguſt Aloyſius Hubertus Antonius Ignatius Magnus, geb. 6. September 1893.

2) Carl Franz Maria, geb. 13. Mai 1867 zu Linz, K. K. Konzeptspraktikant bei der Landesregierung in Kärnten.
3) Franz Auguſt Joſef Maria, geb. 25. Juli 1868 zu Linz, K. u. K. Leutnant im Dragonerregt Kaiſer Ferdinand Nr. 4.
4) Roſa Maria Franziſca Chriſtina Ida, geb. 7. Auguſt 1870 zu Linz.

Emo-Capodiliſta.

[Katholiſch. — Italien (Venetien). — Patrizier von Venedig; Namen- und Wappenvereinigung mit Capodiliſta um 1783; oeſterr. Grf. d. d. Wien 26. Dezbr 1819. — S. Jahrgang 1857, S. 218.]

† Georg Graf Emo-Capodiliſta (geb. 28. Oktober 1798, † 24. Februar 1842, verm. 10. September 1821 mit Katharine Conteſſa Dottori [geb. 1. Auguſt 1802, † 1874], StkrD.).

Söhne: 1. Anton, geb. 30. Auguſt 1837, verm. 16. Januar 1867 mit Adrianna Gräfin Venier (geb. 28. Oktober 1848, † 13. Dezbr 1881). [Padua.]

Sohn: Leonhard Georg, geb. 10. Mai 1870.

2. Jordan, geb. 1. April 1841.

Bruder.

† Jordan (geb. 3. November 1800, † 13. Dezember 1843, verm.

3. Juni 1823 mit Lucia Gräfin Maldura [geb. 31. Auguſt 1805, † 12. Dezember 1892 zu Padua], StkrD. und K. u. K. PD.).

Kinder: 1. Johann, geb. 27. September 1828, K. u. K. Kämmerer, verm. 3. Juni 1863 mit

Marie Gräfin Oreſtis de Caſtelnuovo, geb. 17. September 1834 zu Nizza.

Söhne: 1) Giorgio, geb. 8. Juni 1864, Kön. italien. Oberleutnant der Kavallerie. [Monferrato.]

2) Carlo, geb. 9. Juli 1866.

3) Lionello, geb. 10. Auguſt 1868, Kön. italien. Leutnant der Kavallerie. [Caſerta.]

4) Angelo, geb. 29. Januar 1871, Kön. italien. Leutnant der Kavallerie. [Foggia.]

5) Corrado, geb. 23. Februar 1878.

2. Emma Maria, geb. 18. Auguſt 1833, StkrD. und K. u. K. PD., verm. 16. Mai 1858 zu Wien mit Johann Grafen von Wilczek, Frei- und Pannerherrn von Hultſchin und Gutenland, K. u. K. Kämmerer, GRat ꝛc.

3. † Friedrich (geb. 26. Juli 1837, † 25. Oktober 1881, verm. im Februar 1862 mit Adeline Trezza di Moſella [† im Novbr 1865]).

Kinder: 1) Beatrice, geb. 2. Dezember 1862, verm. 29. Oktober 1882 mit Odoardo Grafen Negri.

2) Camillo, geb. 17. September 1864, Kön. italien. Kavallerieleutnant der Reſerve, verm. mit

Paula Waiz aus Cormons.

Engl von und zu Wagrain.

[Katholiſch. — Oeſterreich. — Wappenbeſtätigung und -beſſerung d. d. Augsburg 10. März 1504; Reichsadel und Wappenbeſſerung d. d. Prag 5 Dezember 1588; Reichsfhr. mit Wappenvermehrung (Wixenſtain) d. d. Neuſtadt 8. Juli 1681; Reichsgrf. d. d. Wien 4. Januar 1717. — Beſitz: die Fideikommißherrſchaft Seißenburg, ſowie die vormals Gräfl. Hoheneckſchen Fideikommißherrſchaften Schlüſſelberg und Tratteneck in Oberoeſterreich. — S. Handbuch, S. 197.]

Sigmund Graf Engl von und zu Wagrain, Graf von Hoheneck (infolge der ihm durch Erbſchaft anheimgefallenen Gräfl. von Hoheneckſchen Fideikommißherrſchaften), geb. 24. Dezember 1828 (des 15. April 1842 † Grafen Philipp, K. K. Kämmerers [ſ. Jahrg. 1880, S. 262], Sohn), Fideikommißherr, ſowie Herr der Herrſchaft Wagrain in Oberoeſterreich, K. u. K. Kämmerer, verm. 12. September 1854 zu Dobritſchan mit

Marie Freiin Zeßner von Spitzenberg, geb. 5. Januar 1833, StkrD. [Wagrain und Linz a. d. D.]

Enzenberg.

[Katholisch. — Oesterreich (Tirol) und Baden. — Patrizier von Triest; Adelsbestätigung (Wappenbrief?) 9. Juli 1495; erbländ.-oesterr. Adel mit dem Prädikat „zum Freyen- und Jöchlsthurn" d. d. Innsbruck 16. Dezember 1578; Reichsadelsbestätigung und Wappenvermehrung (Fragner) d. d. Wien 27. Dezember 1628; Reichsfrhr. d. d. Wien 14. Juli 1671; Reichsgrf. d. d. Frankfurt a. M. 4. April 1764. — S. Jahrgang 1859, S. 242, und Handbuch, S. 199.]

† Franz Joseph Graf von Enzenberg zum Freyen- und Jöchlsthurn (geb. 14. Februar 1802, † 28. September 1879 zu Tratzberg in Tirol [des 4. August 1843 † Grafen Franz Joseph, K. K. Kämmerers, Sohn], Grundherr auf Singen und Arlen, K. K. Kämmerer und Wirkl. GRat, Mitglied des Herrenhauses des oesterr. Reichsrats auf Lebenszeit, verm. 4. Mai 1831 mit Ottilie Gräfin von Tannenberg, Freiin zu Tratzberg [geb. 30. September 1801, † 24. Mai 1874 zu Innsbruck], Herrin der Herrschaften Campan und Neuhaus mit Liebeneich, StkrD. und K. u. K. PD.).

Kinder: 1. † Parzival Rudolf (geb. 25. August 1835, † 1. Januar 1874), Ehrenritter des souver. Malteserordens, K. K. Kämmerer und Hauptmann a. D., verm. 4. Oktober 1865 zu Lichtenstein mit

Auguste-Eugenie Fürstin von Urach, Gräfin von Württemberg, geb. 27. Dezember 1842, StkrD. und K. u. K. PD. (s. den Artikel „Urach" im Goth. Hofkalender, III. Abteilung); wiederverm. 16. Juni 1877 zu Innsbruck mit Franz Grafen von Thun und Hohenstein († 30. Juli 1888), K. K. Kämmerer, GRat und Feldzeugmeister a. D. ꝛc. [Graz.]

Kinder: 1) Theodolinde, geb. 3. Oktober 1866, verm. 29. Oktober 1891 mit Rudolph Grafen Vetter von der Lilie, K. K. Bezirkskommissär zu Bregenz.

2) Rudolf Josef Franz Wilhelm Parzival, geb. 19. Mai 1868, Herr zu Tratzberg, Campan und Neuhaus a. d. Etsch mit Liebeneich in Tirol, Grundherr von Singen und Arlen im Amte Radolfzell im Großherzogtum Baden, Gewerks- und Schmelzherr in Tirol, K. u. K. Kämmerer und Leutnant im Husarenregt Graf Hadik Nr. 3.

3) Eberhard Franz Wilhelm, geb. 25. Mai 1872, K. u. K. Leutnant der Reserve des Dragonerregts Carl V. Leopold Herzog von Lothringen und Bar Nr. 7.

2. Marie Victoria Ottilie, geb. 6. Dezbr 1836, StkrD. und K. u. K. PD., verm. 20. August 1857 zu Tratzberg mit Oswald Trapp, Grafen von Matsch, Frhrn zu Piseln und Caldonatsch, Herrn zu Churburg, Campo ꝛc. († 4. September 1881), K. K. Kämmerer und Statthaltereirat a. D. [Innsbruck.]

3. Hugo, geb. 22. November 1838, verm. 21. Februar 1874 zu Innsbruck mit

Antonie von Reinisch zu Haderburg, geb. 12. Juni 1845. [Innsbruck.]

Kinder: 1) Georg Sighard, geb. 31. August 1875.

2) Marie Ottilie Antonie, geb. 5. Mai 1878.

3. Arthur, geb. 27. Juli 1841, Dr. jur., K. u. K. Kämmerer, Wirkl. GRat und Sektionschef a. D.

Brüder.

1. † Gustav Adolf (geb. 16. Januar 1811, † 4. Februar 1894 zu Nizza), Grhzgl. hess. Oberst à la suite, Kaiserl. deutscher Ministerresident in Mexiko, verm. 28. Novbr 1873 zu Mexiko mit
Elisabeth Agnes, geb. 14. Juni 1843, des Edmond du Mont de Soumagne und der Sofie geb. Gräfin von Enzenberg Tochter.
2. † Carl Ernst (geb. 5. Juli 1813, † 28. Januar 1887 zu Karlsruhe), Grhzgl. bad. Major, verm. 12. August 1846 mit
Johanna Baronin von Maydell, geb. 8. Januar 1825 (evangelisch). [Karlsruhe.]
Tochter: Olga, geb. 8. Januar 1857 (evangelisch).

Erdödy.

[Katholisch. — Ungarn und Kroatien. — Ungar. Adel 1459; ungar. Frhr. 1514; ungar. Grf. d. d. Wien 11. Oktober 1565 (für Peter); Bestätigung und Reichsgrf. d. d. Prag 26. Februar 1580 (für Thomas und Peter II.). — Die beiden Linien stammen von zwei Brüdern. — S. Handbuch, S. 200.]

I. Linie.

[Abstammend vom Grafen Ladislaus; seine beiden Söhne stifteten zwei Äste.]

1. Ast.

[Abstammend vom Grafen Nicolaus (geb. 1719, † 1757).]

† Cajetan Graf Erdödy von Monyorókerék und Monoszló (geb. 18. Jan. 1795, † 19. Januar 1856 [des 26. Oktober 1833 † Grafen Karl Nicolaus Sohn], Herr der Herrschaften Freistadl, Monyorókerék, Jánosháza mit Nagy-Somlyo in Ungarn und Lyublanicza, Obereß, Szetus und Galdovo in Kroatien, K. K. Kämmerer, verm. 21. September 1817 mit Ernestine Freiin von Lerchenfeld-Prennberg [geb. 14. Dezember 1798, † 28. Dezember 1863 zu Wien], StkrD. und K. u. K. PD.).

Kinder: 1. Caroline, geb. 25. November 1823, StkrD. und K. u. K. PD., verm. 22. Mai 1847 mit Hippolyt Markgrafen Pallavicini († 4. Februar 1892 zu Wien), K. u. K. Kämmerer und Major a. D.

2. Eugenie, geb. 13. November 1826, Herrin der Herrschaft Molnáry in Ungarn, StkrD. und K. u. K. PD., verm. 17. Februar 1849 mit Georg Grafen Festetics von Tolna († 12. Februar 1883), K. K. Kämmerer, Wirkl. GRat und Oberhofmeister des Königreichs Ungarn.

3. Franz Xaver, geb. 9. Januar 1830, Majoratsherr auf Galgócz, Pöstyén, Vép und Szöllös, Herr der Herrschaften Monyorókerék, Jánosháza, Gecseny, Ság, Szergény, Somlóvár, Károlyháza, Zgribestye mit Zorlenz in Ungarn, Czázárvár in Kroatien, sowie Fiumi-

cello im oesterr. Küstenlande, Komtur ad honores des Kön. bayr. St. Georg-Ordens, K. u. K. Kämmerer und Wirkl. GRat, Erbobergespan des Varasdiner Komitats, erbl. Mitglied des ungar. Oberhauses, verm. 22. August 1853 zu Regensburg mit

Helene Gräfin von Oberndorff, geb. 19. November 1831, StkrD. und K. u. K. PD. [Galgocz.]

Kinder: 1) Imre (Emmerich), geb. 5. Oktober 1854, Herr der Herrschaft Domanis, Ritter des Kön. bayr. St. Georg-Ordens, K. u. K. Kämmerer, verm. 6. November 1881 zu Aranyos-Maróth mit

Irma Gräfin Migazzy von Waal und Sonnenthurm, geb. 1855, StkrD. [Galgócz.]

Kinder: (1) Ilona, geb. 15. Februar 1883 zu Wien.
(2) Maria, geb. 22. Mai 1884 zu Wien.
(3) Vilmos (Wilhelm), geb. 17. September 1887 zu Galgócz.
(4) Gabriele, geb. 30. Dezember 1888 zu Galgócz.

2) Thomas, geb. 10. Oktober 1855.

3) Melanie, geb. 3. Mai 1861, StkrD., verm. 27. November 1888 zu Wien mit Alfred Grafen zu Khevenhüller-Metsch, K. u. K. Kämmerer und Rittmeister der Reserve im Dragonerregt Fürst zu Windisch-Graetz Nr. 14. [Schloß Pellendorf in Niederoesterreich.]

4) Sándor (Alexander), geb. 24. August 1865, Ritter des Kön. bayr. St. Georg-Ordens, K. u. K. Kämmerer, Kön. ungar. Honved-Husarenleutnant der Reserve.

4. Sofie, geb. 19. Januar 1835, verm. 25. November 1863 zu Molnáry in Ungarn mit Carl Grafen von Seinsheim auf Sünching, Kön. bayr. Major a. D.

5. Ernestine, geb. 3. November 1837, StkrD., verm. 21. Juni 1859 zu Somlóvár in Ungarn mit Wilderich Grafen von Walderdorff, K. u. K. Kämmerer.

2. Ast.

[Abstammend vom Grafen Johann Nepomuk, Banus von Kroatien (geb. 1733).]

† Carl Graf Erdödy von Monyorokerek und Monoszló (geb. 10. Februar 1793, † 20. Februar 1837, Erbherr auf Ebergeny, Erbobergespan des Warasdiner Komitats und K. K. Kämmerer, verm. mit Henriette Gräfin von Harbuval und Chamaré [geb. 29. Januar 1795, † 18. Februar 1841], StkrD.).

Kinder: 1. † Georg Johann Anton Franz (geb. 15. August 1823, † 11. August 1849, verm. mit Amalie Gräfin Orssich de Szlavetich [† 11. Januar 1851]).

Tochter: Olga Josepha Juliana, geb. 3. März 1845 zu Graz, StkrD., verm. 18. Mai 1864 zu Agram mit Ludwig Frhrn Ožegovoič von Barlabaševec und Bela, Herrn der Herrschaft Gusćerovec-Kalnik bei Kreuz in Kroatien, K. u. K. Kämmerer.

2. Alexandrine, geb. 4. Mai 1829, StkrD., verm. 23. Februar 1852 mit Friedrich Grafen Kulmer von Rosenpichl und Hohenstein († 28. Februar 1877), K. K. Kämmerer und Generalmajor a. D.

3. Gisela, geb. 1835, StkrD., verm. 17. Januar 1859 mit Géza Grafen Pálffy von Erdöd, K. u. K. Kämmerer, Oberst ꝛc.

Brüder.

1. † Johann Nepomuk (geb. 10. Januar 1794, † 2. Mai 1879), Erbherr auf Eberau und Monoszló, Erbobergespan des Warasdiner Komitats, K. K. Kämmerer, GRat und Beisitzer der Gerichtstafeln in Dalmatien, Kroatien und Slavonien, verm. 30. Juli 1840 mit
Therese Gräfin Raczyńska, geb. 23. April 1820, K. u. K. PD.
2. † Anton (geb. 18. Januar 1797, † 12. November 1864), Herr der Herrschaft Stakorovec bei Agram, Mitherr von Császárvár, K. K. Kämmerer, verm. 1836 mit
Ludovica Freiin Lo Presti de la Fontane d'Angioli, geb. 1817.

Kinder: 1) Inka (Josefine), geb. 3. August 1845.

2) † Johann Nepomuk (geb. 19. Juni 1847, † 24. Februar 1878, verm. 20. Juli 1867 mit Maria [geb. 2. Juni 1842, † . . . . . .], des Leonhard Barons Zornberg von Gallwitz und der Marie geb. von Schreyer Tochter).

Kinder: (1) Thomas, geb. 18. April 1868 zu Agram, verm. 27. Oktober 1892 zu St. Helena in Kroatien mit
Theresia Freiin von Rast, geb. 13. Mai 1866.

(2) Leo, geb. 29. August 1869 zu Stakorovec, K. u. K. Leutnant der Reserve des Ulanenregts Nikolaus Alexandrowitsch Großfürst und Thronfolger von Rußland Nr. 5.

(3) Koloman, geb. 24. Januar 1873 zu Stakorovec.

(4) Maria Theresia (Posthuma), geb. 29. Juli 1878 zu Stakorovec.

Vatersbruder.

† Sigismund (geb. 9. Februar 1775, † 27. Oktober 1813, K. K. Kämmerer, verm. mit Maria Gräfin Festetics von Tolna [† 20. Januar 1837]).

Tochter: Camilla, geb. 10. November 1807, StkrD., verm. 7. Juli 1832 mit Anton Grafen Hoyos, Frhrn von Stüchsenstein († 11. Januar 1858), K. K. Kämmerer und Generalmajor.

II. Linie.

[Abstammend vom Grafen Ludwig († 1766).]

† Georg Graf Erdödy von Monyorókerék und Monoszló (geb. 17. Juni 1785, † 3. September 1859, K. K. Kämmerer und Wirkl. GRat, verm. 22. Februar 1807 mit Maria Gräfin Aspremont-Linden und Baindt [geb. 31. März 1787, † 26. Januar 1866 zu Wien], StkrD. und K. K. PD.).

Kinder: 1. Franzisca, geb. 24. Juni 1812, StkrD. und K. u. K. PD., verm. 7. Januar 1833 mit Philipp Frhrn Skrbensky von Hříště († 18. Juli 1876), K. K. Kämmerer, GRat ꝛc.

2. Stefan, geb. 27. September 1813, Herr der Herrschaften Vörösvár (Rothenthurm) und Páka in Ungarn und Sellin in Kroatien, Ritter des Ordens vom Goldenen Vließ, K. u. K. Kämmerer, GRat und Oberstallmeister des Königreichs Ungarn, verm. 15. Januar 1835 mit Justine von Müller-Hörnstein (geb. 24. Januar 1817, † 27. Juli 1845), des Heinrich Frhrn von Müller-Hörnstein, K. K. Kämmerers, und der Johanne geb. Gräfin von Fünfkirchen Tochter, StkrD. [Budapest.]

Kinder: 1) Johanna Nepomucene Marie Gobertine, geb. 24. November 1835, StkrD., verm. 28. Dezember 1853 mit Sigmund Grafen Batthyány.
2) Henriette Maria Gobertine, geb. 22. Mai 1838, verm. im Juli 1864 mit Eugen Grafen Széchényi.
3) Agathe Maria Gobertine, geb. 15. Juli 1839, verm. im Juni 1868 mit Ludwig Frhrn Ambrozy, K. u. K. Kämmerer.
4) Franzisca, geb. 16. April 1841, verm. 29. Septbr 1861 mit Franz Grafen Széchényi, Herrn der Herrschaft Tarnócza in Ungarn.
5) Julius Georg, geb. 24. Februar 1845, Leutnant der Kön. ungar. Landwehrkavallerie, verm. 24. Februar 1885 zu Tarnócza mit
Emilie Gräfin Széchényi, geb. 17. Septbr 1866. [Schloß Rothenthurm bei Oberwarth in Ungarn.]

3. † Ludwig (geb. 6. Dezbr 1814, † 30. April 1883 zu Gyepü-Füzes), Herr der Herrschaften Füzes (Fidisch), Eberan, Monyorókerék und Bolsa in Ungarn, verm. im Mai 1841 mit
Johanna von Raymann, geb. 5. September 1815. [Wien.]
Kinder: 1) Franzisca Gobertine, geb. 24. Oktober 1842, K. u. K. PD., verm. 8. August 1867 zu Wien mit Aloys Grafen Károlyi († 26. Dezember 1889 zu Tot-Megyer), K. K. Kämmerer, GRat und außerordentl. und bevollm. Botschafter a. D.
2) Georg Gobert, geb. 6. Oktober 1843, verm. 25. Oktober 1873 zu Wien mit Charlotte Baltazzi († im Mai 1875 zu Venedig). [Amerika.]
Tochter: Karoline, geb. 1875, verm. . . . . mit Wilhelm Baron de Mandat-Grancey, franz. Schiffsleutnant.

4. † Carl (geb. 14. Februar 1816, † 27. Januar 1864), Herr der Herrschaften Novimaraff, Jaska und Vidovetz in Kroatien, verm. 22. April 1845 mit
Juliane Gräfin Kolowrat-Krakowský, geb. 26. September 1823, StkrD. und K. u. K. PD. [Preßburg.]
Kinder: 1) Rudolf Carl Maria Gobert Georg, geb. 28. Januar 1846, K. u. K. Kämmerer und GRat, verm. 1. Oktober 1881 zu Drachenstein mit
Luise verw. Gräfin von Schlippenbach, geb. 12. Januar 1853, des † Heinrich Ritters Drasche von Wartinberg und der † Josephine geb. von Freudenthal Tochter.
Sohn: . . . . ., geb. 1882.
2) Julie Gobertine, geb. 11. September 1847, StkrD. und K. u. K. PD., verm. 3. Mai 1871 zu Preßburg mit Ivan Grafen Draskovič, K. u. K. Kämmerer.
3) Stefan Gobert, geb. 20. Novbr 1848, K. u. K. Kämmerer. [Wien.]
4) Valerie Gobertine, geb. 17. September 1850, StkrD., verm. 25. Oktober 1870 mit Arthur Prinzen Odescalchi, K. u. K. Kämmerer und Hauptmann der Kön. ungar. Landwehr (gerichtlich geschieden).

5. Marie, geb. 4. Juni 1817, StkrD., verm. 15. September 1839 mit Anton Grafen von Wolkenstein-Trostburg († im Februar 1877), K. K. Kämmerer und Rittmeister a. D. [Wien.]

Erlach.

[Evangelisch-reformiert. — Schweiz, Baden und Nordamerika. — Schweizer Uradel; Reichsgrf. 1712 (für Hieronymus von der Linie von Hindelbank); Bestätigung und Wappenbesserung d. d. Frankfurt a. M. 6. Oktober 1745. — Beschreibung des Wappens, geschichtl. Übersicht und Stammtafel im Jahrg. 1888, S. 282; vgl. auch den gleichnamigen Artikel im Taschenbuch der Adeligen Häuser, Jahrg. 1887.]

† Robert Ludwig Graf von Erlach (geb. 1794, † 1879, verm. mit Maria Escher von Berg [†]).

Kinder: 1. † Georg Robert (geb. 1818, † 1884), Maschineningenieur der Grhzgl. bad. Staatsbahnen, verm. 1852 mit

Sofie Marie, geb. 1819, des Carl Emanuel von May und der Elisabeth verw. gew. Weber, geb. Joliffe Tochter. [Thann i. E.]

Töchter: 1) Adelheid Luise, geb. 1853.

2) Louise Greda Mathilde, geb. 1857, verm. 1885 mit Dr. jur. Karl Friedrich Curtius, Kaiserl. Kreisdirektor zu Thann i. E.

3) Elisabeth Cäcilie Margarethe, geb. 1858.

2. † Hans Franz Ludwig (geb. 1820, † 1889, Rechtsanwalt, verm. 1851 mit Katharina Romang [† 1887]).

Kinder: 1) Rosalie Emma Katharina, geb. 1854.

2) Anna Elisabeth, geb. 1856.

3) Franz Gustav, geb. 1860.

4) Gertrud, geb. 1862.

5) Johanna, geb. 1869.

3. † Carl Ludwig (geb. 1821, † 4. Januar 1887, Dr. med., verm. 1850 mit Bertha Julia Cäcilie von Diesbach [geb. 1825, † 4. Januar 1887]).

Söhne: 1) Rudolf Otto Gerold, geb. 1852, Ingenieur, verm. 21. September 1882 zu Munsingen im Kanton Bern mit

Maria Lina Bertha, geb. 1861, des † Gottlieb Gabriel Alfred von May, Gutsbesitzers zu Hünigen, und der † Julie Marie Sofie geb. von Tavel Tochter. [Bern.]

Kinder: (1) Helene, geb. 19. November 1884.

(2) Alfred, geb. 5. Januar 1886.

(3) Bertha, geb. 5. Juni 1887.

2) Roland Bernhard Eduard, geb. 1867.

4. † Rudolf (geb. 1823, † 1881), Oberstleutnant der Artillerie, verm. 1869 mit

Emma Elise Ulrich. [Thun.]

Tochter: Marie Margarethe Mathilde, geb. 1870.

5. Rosalie Cäcilie, geb. 1828, verm. 1856 mit Franz Gustav Heinrich Böhmer. [Hannover.]

6. Katharina Mathilde, geb. 1837. [Freiburg i. Br.]

7. Hans Konrad Arnold, geb. 1841, Ingenieur, verm. 1876 mit

Wilhelmine Caroline Rittmeyer, geb. 1848. [San Francisco.]

Kinder: 1) Otto, geb. 1878.

2) Emilie Marie, geb. 1882.

3) Carl Robert, geb. 1888.

Escherny.

[Katholisch. — Schweiz. — Adelsbestätigung als rittermäßiger Reichsadelstand mit „von" d. d. Wien 12. Januar 1767 (für Johann Franz d'Escherny aus dem Herzogtum Chablais in Savoyen, Kön. poln. Konsul zu Lyon); Reichsgrf. d. d. Wien 2. November 1786 (für dessen Sohn Franz Ludwig von Escherny, gewes. Kön. poln. Konsul in Frankreich); preuß. Anerkennung d. d. Berlin 10. Juli 1787. — Beschreibung des Wappens im Jahrg. 1885, S. 278, s. auch Jahrg. 1877, S. 267.]

Gustav Heinrich Graf von Escherny, geb. im Januar 1817, verm. 1857 mit
Christiane Lees, geb. 1827.
Kinder: 1. Alfred Franz Ludwig, geb. 25. Juni 1858.
2. Emilie Henriette Therese, geb. 24. Januar 1860.

Schwester.

Anna Marie, geb. 11. September 1820, verm. 22. Juni 1840 mit Heinrich Grafen von Pourtalès (reformiert; † 31. Juli 1876), Herrn auf Gorgier bei Neuchatel in der Schweiz.

Esterházy von Galántha.

[Katholisch — Ungarn. — S. Handbuch, S. 201. — Die drei Häuser stammen von drei Brüdern.]

A. Haus Cseßnek.

[Abstammend von Daniel (geb. 1580, † 1654). — Böhm. Inkolat d. d. Wien 19. März 1633 (für Daniel Frhrn Esterházy de Galántha [† 1654]); ungar. Grf. d. d. Wien 19. Oktober 1719 (für Peter).]

I. Linie.

[Besitzstand im Jahrgang 1859, S. 251.]

† Georg Graf von Esterházy, Freiherr zu Galántha (geb. 21. Juli 1781, † 27. April 1865 [des 23. Februar 1840 † Grafen Johann Nepomuk Sohn], K. K. Kämmerer, GRat und Oberst-Stabelmeister, verm. 29. September 1808 mit Caroline Gräfin von Praschma [geb. 17. April 1790, † 2. April 1846], StkrD. und PD.).

Sohn: † Georg Alexander (geb. 14. Juli 1811, † 24. Juni 1856 zu Berlin, Ehrenritter des Malteserordens, K. K. Kämmerer, Wirkl. GRat, außerordentl. Gesandter und bevollm. Minister zu Berlin, verm. 7. Oktober 1847 mit Luise [geb. 23. Juni 1824, † 16. Mai 1868], des Herzogs Ludwig Ferdinand von Rohan-Chabot Tochter, StkrD. und PD. der Kaiserin Elisabeth von Oesterreich).

Kinder: 1) Georg Ludwig Fortunatus Carl Josef, geb. 20. Juni 1848 zu Lissabon, K. u. K. Kämmerer, verm. 7. Mai 1884 zu Wien mit Amalie Gräfin Mosconi-Fogaroli († 17. November

1891), StkrD. und Ehrendame des Kön. bayr. Thereſienordens. [Schloß Oszlop im Beszprimer Komitat.]

Sohn: Georg Ludwig Hugo Jakob Joſef Ignatius Franz von Aſſiſi Heinrich Maria, geb. 17. März 1885 zu Oszlop.

2) Eliſabeth Franziſca von Aſſiſi Caroline Maria, geb. 19. Mai 1853 zu Madrid, verm. 11. Mai 1880 zu Paris mit Gaſton Louis Grafen de Beurges. [Schloß Ville-ſur-Saulx, Departement de la Meuſe.]

Brüder.

1. † Michael (geb. 9. Februar 1783, † 4. Dezember 1874 zu Preßburg, Alterspräſident der Kön. ungar. Magnatentafel im Jahre 1861, verm. 19. April 1817 mit Antonia Freiin Schröfl von Mannsperg [† 15. Mai 1880], StkrD.).

Kinder: 1) Agnes, geb. 19. Februar 1818, verm. 6. Juni 1846 mit Auguſt Ruspoli († 2. Juli 1882). [Rom.]

2) Stefan, geb. 19. Oktober 1822, verm. 21. Juni 1860 mit Giſela Freiin von Jeſzenák, geb. 16. Mai 1842.

Söhne: (1) Johann, geb. 6. Dezember 1864, K. u. K. Kämmerer und Oberleutnant im Huſarenregt Graf Nádasdy Nr. 9.

(2) Gyula, geb. 22. Oktober 1868, K. u. K. Kämmerer.

3) † Franz (geb. 13. März 1829, † 5. März 1861, verm. 19. Mai 1856 mit Aloyſia Roß [geb. 22. Dezember 1835, † 12. April 1894]; wiederverm. 25. November 1867 zu Wien mit Hieronymus Frhrn von Airoldi).

Kinder: (1) Maria, geb. 8. Mai 1859, verm. 9. September 1883 zu Preßburg mit Auguſt Grafen von Wydenbruck, Herrn der Herrſchaft Trpiſt in Böhmen.

(2) Franz Poſthumus, geb. 9. September 1861.

4) Franziſca, geb. 19. Januar 1831, StkrD., verm. 29. April 1865 zu Preßburg mit Albig Grafen von Khevenhüller-Metſch, K. u. K. Kämmerer und Major a. D. (ſ. Goth. Hofkal., II. Abt.).

2. † Dionys (geb. 7. März 1789, † 9. Februar 1862, verm. 8. Juni 1823 mit Cäcilie Gräfin Haller von Hallerſtein [geb. 30. Oktober 1797, † 18. Januar 1873 zu Klauſenburg], StkrD.).

Kinder: 1) Johann Nepomuk, geb. 23. März 1824, verm. 26. Mai 1856 mit

Juliana Gräfin Mikó von Hidvég, geb. 3. April 1834. [Klauſenburg.]

Tochter: Cécilie, geb. 16. April 1857, verm. 1. Auguſt 1876 mit Ernſt Frhrn Bánffy de Loſontz.

2) Michael, geb. 28. Mai 1825.

3) Agnes, geb. 17. Juli 1827, K. u. K. PD., verm. 7. Juli 1846 mit Albert Frhrn Bánffy de Loſontz († 1. Februar 1886).

4) Coloman, geb. 7. Juni 1830, verm. 1. November 1857 mit

Pauline Gräfin Bethlen von Bethlen, geb. 13. Dezember 1833. [Klauſenburg.]

Kinder: (1) Anna, geb. 31. Juli 1858.

(2) Irma, geb. 10. Dezember 1859.

(3) Dionys, geb. 25. Februar 1862.

(4) Agnes, geb. 28. Juli 1863, verm. 26. Oktober 1886 zu Klausenburg mit Ludwig Frhrn Jósika von Branyitska.
5) Géza, geb. 31. März 1838.

II. Linie.

† Paul Graf von Esterházy, Freiherr zu Galántha (geb. 31. Januar 1806, † 11. Mai 1857), K. K. Rittmeister a. D., verm. 16. März 1835 mit
Antonie Gräfin Viczay de Vicza, Hédervár und Loos, geb. 5. Februar 1812; wiederverm. 20. Oktober 1864 mit Adolf von Mengen, K. K. Generalmajor a. D. [Gmunden.]
Kinder: 1. Amalie, geb. 10. März 1839, verm. 4. Oktober 1864 mit Franz Grafen von Esterházy, Frhrn zu Galántha (s. C. II. 2.).
2. Emmerich, geb. 11. April 1840, verm. 10. August 1867 zu Preßburg mit
Alexandrine, geb. 1849 zu Berlin, des † Carlo Grafen Rossi, Kön. italien. Gesandten, Tochter. [Schloß Réde in Ungarn.]
Kinder: 1) Antonia Maria Josepha, geb. 10. Oktober 1868 zu Réde, verm. 7. Juni 1887 zu Preßburg mit Michael Grafen von Esterházy (s. C. II. 2.).
2) Marie Angélique Josefine Emerica, geb. 14. Januar 1870 zu Réde, StkrD., verm. 5. Januar 1889 zu Preßburg mit Dr. jur. Sándor Grafen Andrássy, K. u. K. Kämmerer.
3) Marguerite Maria Josepha Eva Gabriele, geb. 14. März 1877 zu Preßburg.
4) Paul Maria Josef, geb. 17. Oktober 1878.
5) Amalia Maria Josepha Henriette Gabriele Eva, geb. 21. Oktober 1880.
3. Angelica, geb. 20. November 1841, StkrD. und K. u. K. PD., verm. 29. September 1860 zu Preßburg mit Stefan Grafen Keglevich von Buzin.

Bruder.

† Ladislaus (geb. 8. Oktober 1810, † 22. November 1891 zu Budapest), K. u. K. Kämmerer, Wirkl. GRat, Rittmeister a. D., verm. 9. Juli 1842 mit
Elisabeth Freiin von Orczy, geb. 23. April 1822, StkrD. und K. u. K. PD. [Sárosd im Stuhlweißenburger Komitat.]
Kinder: 1. Béla (Adalbert) Josef Angelicus Felix Fidelis, geb. 25. Februar 1854, Majoratsherr auf Galántha, Bakony-Szombathely und Domanisa, K. u. K. Kämmerer.
2. Marie Johanna Elisabeth, geb. 9. Mai 1856, StkrD., verm. 4. Juli 1878 mit Béla Grafen Cziráky von Czirák und Dénesfalva, K. u. K. Kämmerer.
3. Ladislaus Paul Maria, geb. 22. Juni 1857, K. u. K. Kämmerer, verm. 31. Januar 1888 zu Gyömrö mit
Katharina Gräfin Teleky von Szék, geb. 30. Oktober 1869. [Schloß Galántha.]
Tochter: Elisabeth Josefine Marie Katharine Gabrielle, geb. 19. November 1888.

B. Haus Altſohl.

[Abſtammend vom Frhrn Paul (geb. 1581, † 1641). — Ungar. Grf. d. d. Larenburg 19. Mai 1715 (für Anton, Stefan, Alexander und Johann, Barone Eſterházy de Galántha).]

† Caſimir Nicolaus Leopold Carl Graf von Eſterházy, Freiherr zu Galántha (geb. 15. November 1805, † 13. Mai 1870 zu Salzburg [des 17. Auguſt 1829 † Grafen Johann Nepomuk Caſimir, K. K. Kämmerers und Oberſt, Sohn], Erbherr auf Zólyom und Dobrónyiva, K. K. Kämmerer, verm. I) 28. Auguſt 1833 mit Leopoldine Gräfin Szápáry [geb. 29. Juni 1806, † 12. März 1838], StkrD.; II) 19. Juli 1842 mit Marie Henriette Aſpaſia Freiin von Montoal [geb. 29. September 1804, † 17. Januar 1875 zu Salzburg]).

Kinder: a) 1r **Ehe:** 1. Helene Maria Barbara Johanna Joſepha Leopoldine Walburga, geb. 29. Juni 1835, StkrD. und K. u. K. VD., verm. 21. November 1855 zu Salzburg mit Paul Grafen von Eſterházy, Frhrn zu Galántha († 20. Juli 1877), K. K. Kämmerer und Wirkl. GRat (ſ. C. II. 1.).

2. Sofie Maria Johanna Joſepha Barbara Leopoldine Walburga, geb. 27. November 1836, verm. 4. März 1862 zu Stockholm mit Léon François Auguſte Bôrély de la Touche, franzöſ. Geſandtſchaftsſekretär a. D.

— b) 2r **Ehe:** 3. Daniel Peter Caſimir Johann Nepomuk Joſef Anton Euſtachius, geb. 4. Juni 1843, Erbherr auf Zólyom und Dobrónyiva, Herr der Herrſchaft Apácza-Szakallos mit der Puszta Nagyſzeg im Komorner Komitat und des Gutes Nagy-Málas im Barſer Komitat, ſowie auf Wiesbach im Herzogtum Salzburg, Dr. jur., Geh.-Kämmerer di spada e cappa Sr. Heiligkeit des Papſtes, verm. 4. Juni 1870 zu Salzburg mit

Helene Gräfin von Uiberacker, geb. 13. Februar 1847. [Schloß Wiesbach bei Hallein und Salzburg.]

Kinder: 1) Ludwig Maria Joſef Otto Daniel Caſimir Euſtachius Benedict, geb. 21. März 1872.
2) Maria Joſepha Helena Thereſia Walburga, geb. 23. Mai 1873.
3) Paul Maria Joſef Daniel Caſimir Heinrich Euſtachius, geb. 31. Mai 1874.
4) Ladislaus Maria Joſef Hieronymus Paul vom Kreuze Vitalis Euſtachius, geb. 28. April 1875.
5) Thereſe Maria Joſepha Helene Gabriele Walburga, geb. 17. Auguſt 1876.
6) Sofie Maria Joſepha Helene Walburga, geb. 16. Oktober 1877.
7) Helene Maria Gabriele Walburga, geb. 15. September 1879.
8) Joſef Maria Othmar Hieronymus Paul vom Kreuze Vitalis Euſtachius, geb. 28. April 1883.
9) Caſimir Maria Joſef Arnulf Bartholomäus Cyriakus Euſtachius, geb. 8. Auguſt 1884.
10) Anna Maria Joſepha Julia Gabriela Walburga, geb. 16. Februar 1886.

C. Haus Forchtenſtein.

[Abſtammend von Nicolaus (geb. 1582, † 1645). — Ungar. Frhr. d. d. Preßburg 10. April 1613 (für Nikolaus Eſterházy de Galántha [† 1645]); Prädikat als „Erbgraf von Forchtenſtein“ (ungariſch: Fakno) d. d. Oedenburg 24. Juni 1626 (für denſelben).]

I. (Fürſtliche) Linie.

(S. Goth. Hofkalender, II. Abteilung.)

II. Linie.

1. Aſt.

[Ungar. Grf. d. d. Wien 7. Dezember 1721 (für Johann und Ladislaus).]

† Nicolaus Maria Johann Graf von Eſterházy, Freiherr zu Galántha, Erbgraf von Forchtenſtein (geb. 1. Juni 1775, † 18. Februar 1856 zu Wien, Herr auf Cſákvár, Dotis, Geſztes, Papa, Ugod, Devecſer und Mezőlak, K. K. Kämmerer und Wirkl. GRat, verm. 1. Juni 1799 mit Maria Franziſca Iſabella Marcheſa Roiſin [geb. 24. Januar 1778, † 9. Dezember 1845], StkrD. und K. K. PD.).

Söhne: 1. † Nicolaus Franz Maria Alexander (geb. 8. Februar 1804, † 3. November 1885, Herr auf Totis ꝛc., Ehrenritter des ſouver. Malteſerordens, K. K. Kämmerer und GRat, verm. 16. Februar 1833 mit Maria Gräfin zu Plettenberg-Mietingen [geb. 22. März 1809, † 22 Juli 1861], Herrin der Herrſchaft Mieting in Württemberg und der Rittergüter Davensberg und Nordkirchen in Weſtfalen, StkrD. und K. u. K. PD.).

Söhne: 1) † Maximilian Ernſt Maria (geb. 14. Mai 1837, † 5. Auguſt 1883), Herr auf Totis ꝛc., verm. mit

Sara Virginia, geb. 31. Auguſt 1840, in erſter Ehe des Chr. Griffin († 15. September 1867 zu Galveſton im Staate Texas), Generalmajors der Unionsarmee, Witwe, geb. Carroll.

2) Nicolaus Joſef Maria Hubert, geb. 5. Dezember 1839, Ehrenritter des ſouver. Malteſerordens, K. u. K. Kämmerer und Oberleutnant a. D. [Totis in Ungarn.]

2. † Paul Maria Franz Wolfgang (geb. 30. Oktbr 1805, † 20. Juli 1877), Herr der Herrſchaften Pápa, Ugod, Devecſer, Mezőlak und Torony [errichtete mittels Urkunde d. d. 24. September 1872 und mit kön. ungar. Genehmigung d. d. 24. Februar 1873 das Fideikommiß Pápa mit Ugod], K. K. Kämmerer und Wirkl. GRat, verm. 21. November 1855 zu Salzburg mit

Helene Gräfin von Eſterházy ꝛc., geb. 29. Juni 1835, StkrD. und K. u. K. PD. (ſ. B. Haus Altſohl).

Kinder: 1) Maria Moritz Caſimir Nicolaus Paul Philipp, geb. 12. September 1856, Fideikommißherr auf Pápa mit Ugod in Ungarn, K. u. K. Kämmerer, Kön. ungar. Obergeſpan des Veszprimer Komitats, verm. 25. Auguſt 1881 zu Nayagedl mit

Pauline Gräfin von Stockau, geb. 1. September 1858.

Kinder: (1) Maria Helene Paula Mathilde, geb. 14. Mai 1882 zu Pápa.

(2) Maria Paul Moritz Nicolaus Franz Friedrich, geb. 28. Juli 1883 zu Pápa.

(3) Maria Francisca Romana Mathilde Paula Helene Josepha, geb. 15. März 1890 zu Pápa.

2) Maria Eugen Moritz Johann Baptiſt, geb. 30. Septbr 1857, Novize im Orden der Geſellſchaft Jeſu.

3) Maria Franz Seraf Paul Nicolaus Aloyſius, geb. 19. Juni 1859, K. u. K. Kämmerer, erbl. Mitglied des ungar. Magnatenhauſes, Kön. ungar. Honvéd-Huſarenleutnant a. D., verm. 17. Juli 1893 zu Prag mit

Bertha Prinzeſſin von Lobkowitz, geb. 14. November 1865.

4) Maria Paul Peter, geb. 19. Juli 1861, K. u. K. Kämmerer und Legationsſekretär bei der Botſchaft in St. Petersburg.

5) Maria-Anna Helene Leopoldine Franziska Walburga, geb. 24. Januar 1865.

6) Maria Alexander Nicolaus Gabriel, geb. 3. Oktober 1868 zu Pápa, K. u. K. Leutnant der Reſerve des Huſarenregts Nr. 7.

3. † Moritz Nicolaus Maria Philipp Joſef Valentin (geb. 23. September 1807, † 8. November 1890 zu Pirna in Sachſen), Herr auf Geſztes und Csákvár (welche Güter er im Juli 1875 zu einem Majorat konſtituierte), Ritter des Ordens vom Goldenen Vließe, Ehrenbailli und Großkreuz des ſouver. Malteſerordens, K. u. K. Kämmerer, Wirkl. GRat und Miniſter ohne Portefeuille, verm. 5. Oktober 1854 zu Prag mit

Polyxena Prinzeſſin von Lobkowitz, geb. 21. November 1830, StkrD. und K. u. K. PD.

Kinder: 1) Maria Nicolaus Moritz Felix Aloys Euſtachius, geb. 20. September 1855, Herr auf Geſztes und Csákvár, K. u. K. Kämmerer, verm. 14. April 1880 zu Wien mit

Franziska de Paula Prinzeſſin von Schwarzenberg, geb. 21. September 1861. [Csákvár bei Stuhlweißenburg.]

Kinder: (1) Moritz Johann Maria Nicolaus Joſef Felix Ignatius Aloyſius Victor Romuald, geb. 27. April 1881 zu Majk in Ungarn.

(2) Aloyſius Maria Nicolaus Johann Victor Felix Joſef Michael, geb. 18. Juli 1883.

(3) Maria Polyxena Eliſabeth Franziska Romana, geb. 18. November 1886 zu Wien.

(4) Maria Ida Thereſia Franziska de Paula Apollonia, geb. 9. Februar 1891 zu Wien.

2) Maria Anna Bertha Polyxena Franziska, geb. 26. September 1857 zu Csákvár, verm. 29. April 1878 zu Wien mit Emil Prinzen zu Oettingen-Spielberg.

2. Aſt.

† Carl Graf von Eſterházy, Freiherr zu Galántha, Erbgraf von Forchtenſtein (geb. 3. November 1799, † 3. Oktober 1856, K. K. Kämmerer und Wirkl. GRat, verm. I) 4. Januar 1820 mit Antonie Freiin von Perényi [† 23. April 1847], StkrD. und K. u. K. PD.; II) . . . . . mit Wilhelmine Felber [† 29. März 1882]).

Kinder: a) 1r **Ehe**: 1. † Anton (geb. 3. Oktober 1820, † 16. Juli 1889, Herr der Herrschaft Jallós im Preßburger und Alsó Sató im Neutraer Komitat, K. K. Kämmerer, verm. im Mai 1848 mit Vera Fürstin Troubetzkoy [geb. 1830, † 20. Februar 1861]).
Sohn: Michael Anton Carl Maria, geb. 11 Juli 1853, Majoratsherr der Herrschaften Lanschitz und Wartberg, sowie Herr der Herrschaften Tallós und Hody im Preßburger und Felsö-Jató im Neutraer Komitat, verm. 7. Juni 1887 zu Preßburg mit
Antonie Gräfin von Esterházy, geb. 10. Oktober 1868 (s. A. II.). [Lanschütz.]
Tochter: Vera Alexandrine Maria Josefa, geb. 9. Januar 1889 zu Lanschütz.
2. Franz, geb. 12. Oktober 1823, verm. 4. Oktober 1864 mit
Amalie Gräfin von Esterházy ꝛc., geb. 10. März 1839 (s. A. II.). [Preßburg.]
3. Ernst, geb. 18. Januar 1826, Herr der Herrschaft Felsö-Szeli im Preßburger Komitat, verm. 15. Januar 1854 zu St. Petersburg mit
Euphemie von Tęgoborska, geb. 14. Mai 1826. [Preßburg.]
Kinder: 1) Alexandrine Luise Valentine, geb. 18. Januar 1856, verm. 27. April 1878 zu Preßburg mit Alexander Grafen Apponyi, K. u. K. Legationssekretär a. D.
2) Nicolaus Ernst Michael Franz, geb. 3. Juni 1858, verm. 12. November 1892 zu Turin mit
Camilla Prinzessin Borghese, geb. 20. Oktober 1869.
— b) 2r **Ehe**: 4. Leontine Caroline Wilhelmine Anna, geb. 21. Dezember 1846, verm. 28. Mai 1864 zu Wien mit Zeno Grafen Csáky von Keresthszegh und Adorján.
5. Carl Stefan, geb. 30. November 1847, Herr auf Szent-Abrahám, Farkashida und Geßth, verm. I) 29. Juni 1876 mit Paula Stauber († 13. Dezember 1881); II) 15. November 1882 zu Stoke Park in England mit
Mary Evelyn Hamilton Charters, geb. 1859. [Schloß Szent-Abrahám bei Diószegh in Ungarn.]
Kinder 2r **Ehe**: 1) Michael Carl Stefan Georg, geb. 20. April 1884.
2) Carl Anton Franz Ernst, geb. 2. Dezember 1888.
3) Ilona, geb. 19. Oktober 1890.
4) Geiza, geb. im Oktober 1891 zu Szent-Abrahám.

Eulenburg.

[Evangelisch. — Preußen (die Provinzen Ostpreußen und Brandenburg). — Sächsischer Uradel; preuß. Grf. d. d. Berlin 19. September 1786. — Über die Abstammung der von vier Brüdern hergeleiteten Linien s. Jahrg. 1871, S. 263 ff. — S. Handbuch, S. 202.]

I. Linie.

[Abstammend vom Grafen Botho Wilhelm (geb. 10. Juli 1778, † 21. März 1865).]

† Wend Botho Elimar Graf zu Eulenburg (geb. 14. August 1808, † 5. Dezember 1849 [des 21. März 1865 † Grafen Botho Wilhelm,

Kön. preuß. Generalmajors, Sohn], Majoratsherr auf Leuneburg-Prassen, Kön. preuß. Kammerherr und Landrat a. D., verm. 6. August 1833 mit Bertha Gräfin zu Dohna-Schlodien [geb. 19. April 1813, † 19. Mai 1893 zu Woplaucken]).

Kinder: 1. Julie Caroline Wilhelmine Bertha Ida, geb. 8. März 1837, verm. 11. August 1854 mit Franz von Saucken († 20. April 1881) auf Schönwiese ꝛc. bei Königsberg in Preußen.

2. Carl Wend Botho Richard, geb. 12. Januar 1838 zu Prassen, Majoratsherr auf Leuneburg-Prassen (seit 1490 resp. 1547 Familienbesitz, seit 1788 Fideikommiß; 14 000 Morgen) in den Kreisen Rastenburg und Sensburg, Rechtsritter des Johanniterordens, Obermarschall im Königreich Preußen mit dem Prädikat „Exzellenz", Mitglied des preuß. Herrenhauses auf Lebenszeit, Vorsitzender des Provinziallandtags von Ostpreußen, Kön. preuß. Rittmeister a. D., verm. 3. Oktober 1868 zu Breslau mit

Marie Euphemie Charlotte Ludmilla, geb. 25. Januar 1846 zu Breslau, des † Benno von Tschirschky-Reichell, Majoratsherrn auf Schlanz im Kreise Breslau, Mitglieds des preuß. Herrenhauses auf Lebenszeit ꝛc., und der † Marie geb. Gräfin von Renard a. d. H. Groß-Strehlitz Tochter. [Prassen.]

Kinder: 1) Marie Emma Johanna Helene, geb. 17. Dezember 1871 zu Breslau, verlobt Ende Juli 1894 mit Carl Grafen zu Eulenburg, Kön. preuß. Oberst und Kommandeur der 1. Kav.-Brigade (s. II. Linie).

2) Wanda Elisabeth Malwine Emmy, geb. 7. Jan. 1873 zu Prassen, verm. 28. Septbr 1892 mit Werner Frhrn von Senden, Kön. preuß. Gestütsdirektor des Landgestüts Marienwerder in Westpreußen.

3) Friedrich Botho Wend Eberhard, geb. 13. April 1874 zu Breslau, Kön. preuß. Leutnant im Garde-Kürassierregt.

4) Albrecht Botho Wend Martin, geb. 4. Novbr 1875 zu Prassen.

5) Eleonore Euphemie, geb. 5. Juni 1887 zu Prassen.

3. Anna Ottilie Bertha, geb. 27. August 1840, verm. 6. Juni 1862 zu Prassen mit Rudolf Schmidt von Schmiedesegg auf Woplaucken im Kreise Rastenburg, Rechtsritter des Johanniterordens, Kön. preuß. Kammerherrn und Major a. D.

4. Bertha Malwina Wanda, geb. 13. September 1845, verm. 17. August 1864 zu Prassen mit Maximilian Frhrn von Hammerstein († 10. September 1870), Majoratsherrn auf Retzow ꝛc.

5. Helene Bertha Olga Clara, geb. 1. Juni 1848.

II. Linie.

[Abstammend vom Grafen Wenzel Heinrich (geb. 15. Juli 1779, † 25. Februar 1842).]

† Botho Heinrich Graf zu Eulenburg (geb. 27. Dezember 1804, † 17. April 1879 [des 25. Februar 1842 † Grafen Wenzel Heinrich Sohn], Erbherr der Wickenschen Güter im Reg.-Bez. Königsberg, Rechtsritter des Johanniterordens, Kön. preuß. Kammerherr, Landhofmeister im Königreich Preußen, Mitglied des preuß. Herrenhauses auf Lebenszeit, verm. 12. Septbr 1830 mit Therese Gräfin von Dönhoff [geb. 4. Oktober 1806, † 13. Februar 1885 zu Berlin]).

Söhne: 1. Botho Wend August, geb. 31. Juli 1831, Rechtsritter des Johanniterordens, Ritter des Schwarzen Adlerordens, Kön. preuß. Staatsminister, Präsident des Staatsministeriums und Minister des Innern, Domherr zu Brandenburg, verm. 25. Oktober 1875 mit Elisabeth verwitw. Gräfin von Keyserlingk, geb. von Alvensleben, geb. 22. September 1834 zu Brandenburg a. d. Havel, Dame des Kön. preuß. Luisenordens.

2. August Ludwig Traugott, geb. 22. Oktober 1838, Kön. preuß. Kammerherr, Oberzeremonienmeister, Oberhof- und Hausmarschall mit dem Prädikat „Exzellenz", Zeremonienmeister des Hohen Ordens vom Schwarzen Adler, Kön. preuß. Generalmajor à la suite der Armee, verm. 26. September 1864 zu Collm mit Hedda, geb. 19. September 1843, des † Friedrich von Witzleben, Erbherrn auf Collm in der preuß. Oberlausitz, Kön. preuß. Kammerherrn und Schloßhauptmanns von Rheinsberg, und der † Dorothea geb. von Mecklenburg Tochter.

Kinder: 1) Wanda Therese Dorothea Emmy Luise, geb. 17. Oktober 1867 zu Berlin.

2) Viktor Carl Louis Max, geb. 7. Oktober 1870 zu Berlin, Kön. preuß. Leutnant im Husarenregt König Wilhelm I. (1. rhein.) Nr. 7.

3) Philipp Richard Carl Wendt, geb. 16. April 1876 zu Berlin.

4) Paula Alexandrine Emmy Victoria, geb. 30. Oktober 1882 zu Berlin.

3. Carl Botho Wend Heinrich, geb. 2. Juli 1843, Erbherr der Wickenschen Güter (seit 1766 Familienbesitz; 3600 Morgen) im Kreise Friedland, Reg.-Bez. Königsberg. Rechtsritter des Johanniterordens, Kön. preuß. Oberst und Kommandeur der 1. Kav.-Brigade, verm. 4. Juni 1867 zu Krangen bei Pollnow in Pommern mit Luise Johanna Valesca (geb. 19. Januar 1845 zu Berlin, † 29. November 1871 zu Potsdam), des † Hermann von Bonin, Erbherrn auf Schönwerder in Altvorpommern, Kön. preuß. Majors a. D., und der † Alexandra geb. von Oppen, wiederverm. Freifrau von Loën, Tochter; verlobt Ende Juli 1894 mit Marie Gräfin zu Eulenburg, geb. 17. Dezbr 1871 (s. I. Linie).

Kinder: 1) Alexandra Therese, geb. 3. Juni 1868 zu Königsberg in Preußen, vorm. Hofdame J. K. H. der Prinzessin Friedrich Leopold von Preußen, verm. 24. Mai 1893 zu Berlin mit Dietlof Grafen von Arnim-Boitzenburg, Majoratsherrn der Grafschaft Boitzenburg, Kön. preuß. Leutnant der Reserve des Regts der Gardes du Corps.

2) Siegfried, geb. 10. Oktober 1870 zu Krangen, Kön. preuß. Leutnant im 1. Garderegt zu Fuß.

III. Linie.

[Abstammend vom Grafen Alexander Ernst (geb. 19. Dezbr 1781, † 13. März 1845). — Besitz: die Gallingenschen Lehensgüter (seit 1454 im Besitz der Familie; 5130 Morgen) im Kreise Friedland, Reg.-Bez. Königsberg, jetzt Fideikommiß.]

† Ludwig Botho Graf zu Eulenburg (geb. 25. Februar 1811, † 26.

Februar 1867 [des 13. März 1845 † Grafen Alexander Ernst Sohn], Erbherr der Gallingenschen Güter, Rechtsritter des Johanniterordens, Kön. preuß. Major a. D., verm. 14. Juni 1844 mit Malwina verw. Gräfin von Klinckowstroem, geb. Gräfin zu Dohna-Schlodien [geb. 6. September 1816, † 7. April 1887]).

Kinder: 1. Malwine Clara Marie, geb. 9. August 1847, verm. 28. August 1869 zu Gallingen mit Botho von Oldenburg († 14. Mai 1888), Herrn der Beisleider Güter im Kreise Preuß.-Eylau, Reg.-Bezirk Königsberg.

2. Betty Julie Ottilie Bertha Clara, geb. 1. Januar 1849, verm. 22. Juli 1868 zu Gallingen mit Adolf Grafen zu Dohna-Schlodien, Kön. preuß. Kammerherrn und Rittmeister a. D.

3. Arthur Botho, geb. 14. Januar 1853, Stifter des Fideikommisses und erster Fideikommißherr, Rechtsritter des Johanniterordens, Kön. preuß. Rittmeister der Reserve des Leib-Garde-Husarenregts, verm. 28. August 1877 zu Potsdam mit

Elisabeth Freiin von Esebeck, geb. 20. Oktober 1857. [Gallingen bei Bartenstein.]

Kinder: 1) Therese Clara Malwine Margarethe, geb. 27. Novbr 1880 zu Gallingen.

2) Ernst Louis Arthur Botho-Wendt, geb. 27. März 1883 zu Gallingen.

4. † Martha (geb. 22. April 1855 zu Gallingen, † 24. August 1893 zu Korcklack), verm. 6. Novbr 1872 zu Gallingen mit Clemens Grafen von Klinckowstroem auf Korcklack bei Gerdauen.

IV. Linie.

[Abstammend vom Grafen Friedrich Leopold (geb. 28. Dezember 1787, † 30. Juli 1845).]

† Philipp Konrad Graf zu Eulenburg (geb. 24. April 1820, † 5. März 1889 zu Berlin [des 30. Juli 1845 † Grafen Friedrich Leopold Sohn]), Kön. preuß. Kammerherr, Oberstleutnant a. D., verm. 22. April 1846 mit

Alexandrine Amalie Luise, geb. 20. Juni 1824, des † Friedrich von Rothkirch und Panthen, Herrn auf Massel, Kön. preuß. Rittmeisters a. D., und dessen erster Gemahlin, der † Luise geb. Gräfin von Danckelmann, Tochter, Erbfrau der Freiherrl. von Hertefeldschen Fideikommißgüter Liebenberg und Häsen (17155 Morgen) in der Provinz Brandenburg, sowie des Hauses Hertefeld und des Hauses Kolck (2082 Morgen) im Cleveschen. [Liebenberg bei Löwenberg im Reg.-Bez. Potsdam.]

Söhne: 1. Philipp Friedrich Alexander Carl Botho, geb. 12. Februar 1847 zu Königsberg in Pr., Dr. jur., Kaiserl. deutscher Botschafter zu Wien, verm. 20. November 1875 zu Stockholm mit

Augusta Ulrica Constantia Charlotte Freiin von Sandels, geb. 12. Mai 1853, des † August Grafen von Sandels, Kön. schwed. Generalleutnants, und der Augusta geb. Freiin Tersmeden Tochter, Dame des Kön. bayr. Theresienordens.

Kinder: 1) Alexandrine Elise Clara Antonie, geb. 1. Juli 1880 zu Liebenberg.
2) Friedrich-Wend, geb. 19. September 1881 zu Starnberg.
3) Augusta Alexandrine, geb. 1. September 1882 zu Starnberg.
4) Sigwart Botho Philipp August, geb. 10. Januar 1884 zu München.
5) Karl Kuno Eberhard Wend, geb. 16. Juni 1885 zu Starnberg.
6) Viktoria Ada Astrid Agnes, geb. 13. Juli 1886 zu Starnberg.

2. Friedrich Botho, geb. 16. März 1850, Herr auf Wulkow und Gühlen (5449 Morgen) im Kreise Ruppin, Kön. preuß. Major im 1. Garde-Dragonerregt Königin von Großbritannien und Irland, verm. 5. Dezember 1875 zu Berlin mit

Anna Clara Henriette Jeannette, geb. 2. August 1856 zu Berlin, des † Friedrich Heinrich Ludwig von Schaeffer-Voit auf Blankenfelde Tochter.

Kinder: 1) Alexandrine Margarethe Ada, geb. 20. September 1876 zu Metz.
2) Ada Clara Alexandrine Elise, geb. 12. August 1877 zu Interlaken.
3) Friederike Luise, geb. 20. September 1878 zu Heidelberg.
4) Ludwig Botho, geb. 6. Juli 1883 zu Berlin.

Eyben.

(Im Mannesstamme erloschen.)

[Lutherisch. — Mecklenburg. — Reichsadel mit „Edler von" d. d. Wien 16. März 1682; bestätigt 29. Mai 1693; dän. Lehensgraf 17. Oktbr 1817. — Stammtafel im Jahrg. 1874, S. 256. — S. Jahrg. 1859, S. 255.]

† Friedrich Adolf Gottlieb Graf von Eyben (geb. 28. Mai 1805 zu Regensburg, † 1. September 1889 zu Schöneberg [des 6. Novbr 1825 † Grafen Friedrich, Kön. dän. Kammerherrn, Konferenzrats und Bundestagsgesandten zu Frankfurt a. M., Sohn], Kön. dän. und Grhzgl. mecklenburg-strelitz. Kammerherr, Landtagskommissarius und Oberlanddrost des Fürstentums Ratzeburg, verm. 24. April 1830 mit Adolfine Karoline Clementine Marie verwitw. Zwicker, geb. Schubert [† 28. Februar 1855]).

Tochter: Agnes Maria, geb. 21. Oktober 1839.

Ezdorf.

[Katholisch. — Oesterreich. — Thüringischer Uradel; Reichsfrhr. d. d. Wien 23. Juli 1682; kurbayr. Anerkennung 26. März 1683; Reichsgrf. und bayr. Grf. 19. August 1790 (vom Kurfürsten Carl Theodor von Pfalzbayern, als Reichsvikar). — S. Handbuch, S. 203.]

† Josef Carl Wilhelm Graf von Ezdorf (geb. 10. Februar 1807, † 19. Juli 1866, Kön. bayr. Kämmerer, verm. 10. Mai 1843 mit

Adriane Maria Christine Conteſſa Baldi [geb. 20. Novbr 1821, † 16. Januar 1884], StkrD.).

Kinder: 1. Anna Maria Alba, geb. 22. Mai 1844, verm. 17. März 1866 mit David Frhrn Gyurits von Viteſz-Sokolgrada, K. K. Feldmarſchall-Leutnant a. D.

2. Joſef Ferdinand, geb. 27. April 1846, K. K. Bezirkshauptmann zu Linz in Oberoeſterreich, Ehrenbürger von Oſtermiething in Oberoeſterreich, verm. 11. Mai 1878 zu Wien mit

Sidonie Freiin Borowiczka von Themau, geb. 24. September 1857.

Sohn: Joſef Rudolf, geb. 14. Februar 1879.

3. Richard, geb. 9. Februar 1848, K. K. Leutnant a. D., verm. 20. Juni 1872 zu London mit

Anna Lutz. [Waſhington.]

Kinder: 1) Rudolf. 2) Adrienne. 3) Olga. 4) Wanda.

4. Auguſt, geb. 2. Juni 1850.

5. Robert, geb. 5. Januar 1853.

Fabrice.

[Lutheriſch. — Königreich Sachſen und Mecklenburg-Schwerin. — Rittermäßiger Reichsadel d. d. Schloß Linz 19. November 1644; aufgenommen unter die mecklenburgiſche Ritterſchaft 11. November 1801; Grf. im Königreich Sachſen 1. Juli 1884. — S. Jahrg. 1886, S. 295.]

† Georg Friedrich Alfred Graf von Fabrice (geb. 23. Mai 1818 zu Quesnoy ſur Deule bei Lille, † 25. März 1891 zu Dresden), Ritter des Kön. ſächſ. Ordens der Rautenkrone und des Kön. preuß. Ordens vom Schwarzen Adler, Kön. ſächſ. General der Kavallerie, Staatsminiſter, Miniſter des Kriegs und der Auswärtigen Angelegenheiten, Vorſitzender im Geſamtminiſterium und Ordenskanzler, verm. 22. Oktober 1850 mit

Anna von der Aſſeburg, geb. 16. Juni 1822 (ſ. dieſes Taſchenbuch), Oberhofmeiſterin J. K. Hoh. der Frau Großherzogin von Sachſen.

Kinder: 1. Eberhard Friedrich Ludwig Alfred, geb. 29. Oktober 1851, Kön. ſächſ. Kammerherr und Rittmeiſter a. D., verm. 4. Auguſt 1877 mit

Frieda geſchiedener von Arnim, des † Carl Auguſt von Gundlach, Fideikommißherrn auf Torriesdorf, und der † Caroline geb. von Wrisberg Tochter. [Dresden.]

2. Alfred Friedrich Alexander, geb. 17. März 1853, Kön. preuß. Rittmeiſter und Eskadronchef im thüring. Huſarenregt Nr. 12.

3. Anna Helene Charlotte, geb. 10. Auguſt 1854, verm. 15. Auguſt 1882 zu Dresden mit Dr. jur. Hugo Grafen Henckel von Donnersmarck a. d. H. Siemianowitz (katholiſch), Kön. ſächſ. Gerichtsreferendar ꝛc., Hzgl. ſachſen-coburg-goth. Hofjägermeiſter a. D. [Jacobskirch.]

4. Friedrich Alfred Carl, geb. 7. April 1856, Rittmeiſter und Eskadronchef im Kön. ſächſ. Garde-Reiterregt. [Dresden.]

Falkenflucht, s. Lippe-Falkenflucht.

Falkenhayn.

[Katholisch. — Oesterreich. — Schlesischer Uradel; böhm. Freiherrenstand nebst Wappenvereinigung mit „Holzapfel" d. d. W.en 1. August 1682; böhm. Grf. d. d. Augsburg 9. Dezember 1689; niederoesterr. Herrenstand 7 April 1718; erbl. Mitglied des Herrenhauses des oesterr. Reichsrats 25. November 1867. — S. Handbuch, S. 204.]

† Eugen Isidor Graf von Falkenhayn (geb. 4. April 1792, † 16. September 1853, Herr der Herrschaft Girincs im Zempliner Komitat, K. K. Kämmerer und GRat, General der Kavallerie und Kapitän der Trabanten-Leibgarde, verm. 10. September 1825 mit Caroline Gräfin Colloredo-Waldsee [geb. 5. August 1802, † 1. Dezember 1835], StkrD. und K. K. PD.).

Söhne: 1. Franz, geb. 17. November 1827, Herr der Herrschaft Ottenschlag und der Franz Graf von Colloredo-Waldseeschen Fideikommißgüter Walpersdorf 2c. in Niederoesterreich, erbl. Mitglied des Herrenhauses des oesterr. Reichsrats, Ritter des Ordens vom Goldenen Vließe, K. u. K. Kämmerer, GRat und Oberstleutnant a. D., verm. I) 24. Mai 1854 mit Eleonore Prinzessin zu Oettingen-Wallerstein (geb. 2. Mai 1834, † 13. Juli 1856), StkrD.; II) 4. März 1861 zu München mit

Anna Prinzessin zu Oettingen-Wallerstein, geb. 15. August 1840, StkrD. und K. u. K. PD., Schwester der Vorigen. [Walpersdorf bei Herzogenburg.]

Kinder: a) 1r Ehe: 1) Moritz, geb. 5. Juli 1856, K. u. K. Kämmerer, verm. 23. März 1892 zu Wien mit

Helene geschiedener Lebel, geb. Schlesinger.

— b) 2r Ehe: 2) Maria Julia, geb. 5. Mai 1865.

2. Julius, geb. 20. Februar 1829, K. u. K. Kämmerer, GRat und Ackerbauminister, Rittmeister a. D., verm. 19. Oktober 1857 zu Preßburg mit

Victoria verwitw. Gräfin Keglevich von Buzin, geb. Gräfin Folliot von Crenneville-Poutet, geb. 6. August 1816, StkrD. und K. u. K. PD.

3. † Ladislaus (geb. 8. Januar 1833, † 2. Februar 1865), K. K. Kämmerer, Oberstleutnant im Dragonerregt Fürst Carl zu Solms-Braunfels Nr. 9 und Flügeladjutant Sr. Maj. des Kaisers, verm. 3. Juni 1861 mit

Josefine Gräfin von Paar, geb. 1. Januar 1839, StkrD. und K. u. K. PD. (s. Goth. Hofkalender, III. Abteil.); wiederverm. 19. März 1879 zu Wien mit Jaromir Grafen Czernin von und zu Chudenitz, Regierer des Hauses Neuhaus und Chudenitz, K. u. K. Kämmerer und GRat.

Vatersbruder.

† Ernst August (geb. 13. Februar 1754, † 29. August 1841, K. K. Kämmerer, verm. I) 12. November 1799 mit Therese Freiin von

Kalckreuth [† 1. November 1805]; II) 7. Juni 1807 mit Marie Anne Freiin von Königsbrunn [† 14. Januar 1819]).

Sohn 2r Ehe: † Theodor (geb. 7. Februar 1811, † 24. April 1887, Herr auf Kyowitz, K. K. Kämmerer und Präsident der oesterr.-schles. Land- und Forstwirtschaftsgesellschaft zu Troppau, verm. 8. Januar 1843 mit Ida [geb. 24. März 1820, † 3. September 1887 zu Kyowitz], des † Franz Frhrn von Hauer, K. K. GRats und Gouverneurs von Galizien, und der Rosine geb. Gräfin von Larisch, Freiin von Ellgoth und Karwin, Tochter.

Tochter: Bertha, geb. 25. März 1844, Herrin von Kyowitz in Oesterr.-Schlesien, StkrD., verm. 14. Juli 1868 zu Kyowitz mit Friedrich Grafen zu Stolberg-Stolberg auf Brustawe bei Militsch in Preuß.-Schlesien, Ehrenritter des souver. Malteserordens, K. K. Rittmeister a. D.

Federigotti, s. Bossi-Federigotti.

Ferrari (auch Ferraris).

[Katholisch. — Oesterreich (Tirol). — Als Gräfliches Geschlecht eingetragen in die Tiroler Adelsmatrikel 1678 (Hieronymus Bernhard Ferrari Graf von Occhieppo, Kais. Kämmerer und GRat, und sein Vetter Johann Baptist Ferrari Graf von Occhieppo, Kais. Kämmerer). — Beschreibung des Wappens und geschichtl. Notiz im Jahrg. 1893, S. 308; s. auch Jahrg. 1861, S. 250.]

† Ludwig Josef Maria Graf Ferrari-Occhieppo zu Chiavazza, Taufers und Imst (geb. 12. Januar 1835 zu Innsbruck, † 24. Juni 1889), Herr der Lehensherrschaft Imst, verm. 17. August 1857 mit Aurelie Gräfin zu Wolkenstein, Freiin von Rodenegg, geb. 23. Juli 1832. [Innsbruck.]

Kinder: 1. Marie, geb. 30. Juli 1860.
2. Ludovica, geb. 25. September 1861.
3. Josef, geb. 30. Mai 1864.

Vatersbrüder

aus des Großvaters, des Grafen Johann de Deo, K. K. Kämmerers (geb. 20. Dezember 1764, † 7. September 1834), erster Ehe mit Crescentia Gräfin von Sarnthein, StkrD. (geb. 11. Novbr 1770, verm. 19. Juni 1786, † 9. September 1819).

1. † Friedrich Johann de Deo Ludwig Maria (geb. 25. August 1803 zu Innsbruck, † 15. April 1872 zu Hall in Tirol, Pfandinhaber der Lehensherrschaft Taufers, verm. 8. Januar 1835 mit Maria [geb. 12. März 1812 zu Gmünd in Württemberg, † 10. Dezember 1874 daselbst], des Johann Chrysostomus Mayer Tochter).

Kinder: 1) Otto, geb. 9. Septbr 1835, K. K. Hauptmann a. D., verm. 30. Oktober 1866 mit
Marie Gräfin zu Bentheim-Tecklenburg-Rheda, geb. 31. August 1843 (s. Goth. Hofkalender, II. Abteil.). [Innsbruck.]

Kinder: (1) Antoinette, geb. 2. Januar 1870.

(2) Constantin Maximilian Friedrich Moritz Otto, geb. 18. Juni 1874.
(3) Marquard, geb. 12. August 1879.

2) Marquard, geb. 13. November 1836, K. K. Major a. D., verm. 16. Mai 1862 mit Elisa Trojani aus Mantua († 2. Juli 1889). [Salzburg.]
Kinder: (1) Auguste, geb. 9. Dezember 1863.
(2) Ernestine, geb. 24. Februar 1865.
(3) Friedrich, geb. 18. Oktober 1870, K. u. K. Leutnant der Reserve des Dragonerregts Eugen Prinz von Savoyen Nr. 13.

3) Auguste, geb. 5. August 1838, verm. 25. August 1863 mit Julius von Sonntag († 16. Oktober 1887), Kön. württemberg. Oberstleutnant a. D. [Kannstatt.]

4) Ernestine, geb. 25. Oktober 1839. [Kannstatt.]

2.† Ignaz (geb. 5. Februar 1807, † 6. Februar 1858, verm. 9. April 1841 mit Agnes Bertinger [geb. 13. Januar 1809, † 16. April 1883]).
Kinder: 1) Hugo, geb. 7. Februar 1843, tirolisch-landschaftl. Kassenbeamter zu Innsbruck.

2) Rudolf, geb. 7. Juli 1845, K. K. Landesgerichtsrat zu Bruneck in Tirol, verm. 22. Dezember 1875 mit
Marie Mitterutzner, geb. 29. Juni 1853 zu Brixen.

3) Norbert, geb. 28. Juni 1847 zu Innsbruck, K. K. Finanzrat zu Klagenfurt, verm. 28. Juni 1870 mit
Ida, geb. 14. August 1853 zu Innsbruck, des Volkard von Mühlstetter zu Mauren, Tammersburg, Fleschburg und Mühlbach und der Josepha geb. von Veit Tochter.
Kinder: (1) Volkard, geb. 22. April 1877 zu Innsbruck, Zögling der K. K. Theresianischen Akademie.
(2) Irma, geb. 10. Juli 1878 zu Innsbruck.
(3) Olga, geb. 7. März 1881 zu Innsbruck.
(4) Via, geb. 22. November 1883 zu Klagenfurt.
(5) Laura, geb. 22. Dezember 1885 zu Klagenfurt.
(6) Berta, geb. 29. Juli 1887 zu Klagenfurt.
(7) Norbert, geb. 23. April 1891 zu Klagenfurt.
(8) Otto, geb. im April 1893.

4) Rosa, geb. 24. Juli 1849, verm. 1. Septbr 1868 mit Dr. phil. Alfons Huber, K. K. Professor an der Universität zu Wien.

Ferri.

[Katholisch. — Oesterreich und Italien (Lombardei). — Dän. Grf. durch Naturalisation 14. Mai 1709 (für Pellegrino Conte Ferri aus Vicenza); oesterr. Adelsbestätigung 23. März 1819 (für die Gebrüder Franz Maria und Peter Leopold, von denen die beiden nachfolgenden Häuser abstammen). — Beschreibung des Wappens im Jahrgang 1890, S. 307. — S. Jahrgang 1857, S. 236.]

A.

[Oesterr. Bestätigung des Grafenstandes 17. April 1829 (für Julia verw. Ferri und ihre Söhne Josef, Jacob und Leopold).]

† Franz Maria Graf von Ferri (geb. 9. Juni 1781, † [des † Grafen

Johann Joseph Sohn], Ehrenritter des souver. Malteserordens, verm. mit Julia von Facchini [† 10. September 1823]).

Söhne: 1. † Josef Johann (geb. 29. August 1814 zu Padua, † 17. November 1882), K. K. Kämmerer, verm. mit

Anna Freiin von Beeß und Chrostin, geb. 16. August 1814, StkrD. [Wien.]

2. Jacob Franz, geb. 4. Juli 1816.

3. Leopold Carl, geb. 11. November 1820, verm. mit

Anna, geb. 182.., des 8. Juli 1885 † Moritz Freiherrn Wodianer von Kapriora, Präses der K. K. Börsenkammer zu Wien ꝛc., Tochter.

B.

[Oesterr. Bestätigung des Grafenstandes d. d. Preßburg 22. Oktober 1830 (für Peter Leopold).]

† Peter Leopold Graf von Ferri (geb. 9. Dezember 1786, † 20. Januar 1874, K. K. Kämmerer, verm. mit Constanze Maria Edler von Patella [† 5. Februar 1868]).

Söhne: 1. † Johann Baptist (geb. 19. Januar 1814, † 25. März 1873), verm. mit

Isabella Edler von Bonini aus Vicenza, geb. 181..

2. † Franz Galeazzo Anton Ludwig (geb. 20. Februar 1825, † 16. Januar 1887), Ehrenritter des souver. Malteserordens, K. K. Kämmerer, verm. 1876 mit

Johanna Gräfin Thun und Hohenstein von Castel Thunn, geb. 26. Mai 1845.

Kinder: 1) Leopold Johann, geb. 13. Juli 1877.

2) Constanza, geb. 23. Juli 1879 zu Padua.

Festetics von Tolna.

[Katholisch. — Ungarn. — S. Handbuch, S. 208.]

A. Älteres Haus.

[Ungar. Grf. d. d. Wien 5. November 1766 (für die Brüder Paul und Carl).]

I. Linie.

† Georg Graf Festetics von Tolna (geb. 23. April 1815, † 12. Februar 1883), Herr der Herrschaften Csurgó, Berzencze, St. Miklós, Csakathurn, Ollár, Vasvár und Molnáry, K. K. Kämmerer, Wirkl. GRat, Oberhofmeister des Königreichs Ungarn, Kön. ungar. Minister am Kaiserl. Hoflager zu Wien und Kanzler des Kön. ungar. St. Stefan-Ordens, verm. 17. Februar 1849 mit

Eugenie Gräfin Erdödy von Monyorókerék und Monoszló, geb. 13. November 1826, Herrin der Herrschaft Molnáry, StkrD. und K. u. K. PD.

Kinder: 1. Tassilo, geb. 5. Mai 1850, Herr der Herrschaften

Keszthély, St. György, Csurgó, Berzence, Tarany, Ollár Hahot und Vasvár in Ungarn, K. u. K. Kämmerer und Wirkl. GRat, verm. 2. Juni 1880 zu Budapest mit

Lady Mary Douglas Hamilton, geb. 11. Dezbr 1850, des † William Alexander Herzogs von Hamilton Tochter, StkrD. und K. u. K. PD., nachdem deren erste Ehe mit dem Erbprinzen von Monaco am 3. Januar 1880 vom Heil. Stuhle und in demselben Jahre die Zivilehe in Monaco und Frankreich annulliert worden war. [Keszthély.]

Kinder: 1) Marie Mathilde Georgine, geb. 24. Mai 1881.
2) Georg Tassilo Josef, geb. 4. September 1882.
3) Alexandra Olga Eugenie, geb. 1. März 1884.
4) Carola Friederike Marie, geb. 17. Januar 1888.

2. Jenö, geb. 13. Juni 1852, Herr der Herrschaft Csakathurn, Kapitän der Feste Légrád.
3. Georgine, geb. 1. Dezember 1856, StkrD. und K. u. K. PD., verm. 11. Juni 1877 zu Budapest mit Zdenko Grafen Kinský von Wchinitz und Tettau.
4. Paul, geb. 13. Juni 1858, verm. 7. Januar 1882 zu Klausenburg (nach evangelisch-reformiertem) und 11. Dezember 1882 zu Paris (nach römisch-katholischem Ritus) mit

Wilhelmine Maria verw. Fischer, geb. 20. Juli 1857 (reformiert), des Ignaz von Friebeiß von Rajky und der † Antoinette geb. von Chválibog zu Janovice und Lawsova Tochter.

Tochter: Wilhelmine Georgine, geb. 1. Februar 1883.

Bruder.

† Ludwig (geb. 25. Juni 1823, † 16. Juni 1889 zu Döbling, Kais. russ. Oberst a. D., verm. 23. Oktober 1867 mit Luise Christine [geb. 16. September 1838, † 7. Oktober 1870], des Paul Grafen von Kotzebue, Kais. russ. Generals der Infanterie und Generaladjutanten, und der Elise geb. Gräfin von Manteuffel Tochter).

Töchter: 1. Martha Georgine Alix Luise, geb. 24. September 1868, verm. mit Ferdinand von Damnitz (lutherisch), Kön. preuß. Regierungsreferendar und Leutnant der Reserve des Leib-Kürassierregts Großer Kurfürst (schles.) Nr. 1.
2. Gisela Pauline Eugenie Luise, geb. 20. Juli 1870, verm. 30. September 1888 mit Erich von Damnitz (lutherisch), Kön. preuß. Premierleutnant der Reserve des Dragonerregts König Friedrich III. (2. schles.) Nr. 8.

II. Linie.

(Im Mannesstamme erloschen.)

† Nicolaus Graf Festetics von Tolna († im August 1857, K. K. Kämmerer und Rittmeister a. D., verm. I) mit Marie Gräfin von Lamberg [† 1820]; II) 1826 mit Maria Victoria verwitweter Gräfin von Auersperg, geb. Freiin von Wolkensperg [geb. 1793, † im November 1871], StkrD.).

Tochter 1r Ehe: Christine, geb. 1818, StkrD., verm. 10. Juli 1847 mit Friedrich Frhrn von Trauttenberg († 3. März 1875), K. K. Kämmerer, Major und Garde der Ersten Arcieren-Leibgarde.

III. Linie.

[Oesterr. Grf. d. d. Wien 24. Juni 1857 (für die Gebrüder August, Samuel und Dionysius; bestätigt als ungar. Grf. . . . . 1874.]

† August Graf Festetics von Tolna (geb. 29. Januar 1805, † 31. Januar 1882, Herr der Herrschaften Dégh, Böhönye, Turbal, Gálosfa ꝛc., K. K. Kämmerer, verm. 7. September 1831 mit Adele Gräfin Almásy von Zsadány und Török-Szent-Miklós [geb. 24. Januar 1807, † 28. März 1870], StkrD. und K. u. K. PD.).

Kinder: 1. Caroline, geb. 12. Juli 1838, StkrD. und K. u. K. PD., verm. 30. Mai 1864 zu Budapest mit Gyula Grafen Szápary, K. u. K. Kämmerer und GRat, vorm. Kön. ungar. Ministerpräsidenten und Minister des Innern.

2. Paul, geb. 25. April 1841, K. u. K. Kämmerer, verm. 20. Oktober 1883 zu Málaczk mit

Franziska Gräfin Pálffy von Erdöd, geb. 9. Juli 1859, StkrD. und K. u. K. PD.

3. Andor, geb. 17. Januar 1843, Kön. ungar. Ackerbauminister, verm. 1870 zu Gyülwiz mit

Lenke Gräfin Pejácsevich von Veröcze, geb. 1849.

Söhne: 1) Sándor, geb. 31. Mai 1882.
2) Andor, geb. 2. September 1884.

Brüder.

1. † Samuel (geb. 4. August 1806, † 4. September 1862, Herr der Herrschaften Csertö und Hárságy, K. K. Kämmerer, verm. 11. Juni 1842 mit Wanda Gräfin von Raczyńska [† 16. Mai 1845]).

Kinder: 1) Anna, geb. 31. März 1843, StkrD., verm. 5. Mai 1864 zu Wien mit Carl Grafen von Lamberg, K. u. K. Kämmerer und Leutnant a. D.

2) Imre Athanasius, geb. 14. April 1844, Majoratsherr auf Csertö, St. Miklós und Hatván in Ungarn, Mitglied der Magnatentafel, verm. 1869 zu Linz mit

Bertha von Adamovits, geb. 7. Januar 1849. [Graz.]

Kinder: (1) Imre Carl, geb. 18. Juli 1870, K. u. K. Leutnant im Husarenregt Graf Nádasdy Nr. 9.
(2) Samuel Imre, geb. 1. September 1876.
(3) Theresia Bertha, geb. 5. Oktober 1877.
(4) Wanda Bertha Maria, geb. 28. September 1882.

3) Wanda, geb. 25. April 1845, verm. 5. Mai 1868 zu Wien mit Richard Grafen von Walderdorff, K. u. K. Kämmerer und Oberleutnant a. D.

2. † Dionys (geb. 12. Januar 1813, † 15. Juli 1891 zu Wien), Herr der Herrschaften Toponár-Gyöngyös, Hajmás und Bogáta, K. u. K. Kämmerer, verm. 8. August 1842 mit

Caroline Gräfin Zichy zu Zich und Vásonykeö, geb. 6. Juni 1820, StkrD.

Kinder: 1) Coloman Anton, geb. 25. November 1847, K. u. K. Kämmerer und Ministerialkonzipist im Kön. ungar. Finanzministerium, verm. 10. Januar 1880 zu Wien mit

Clotilde Gräfin von Clam-Gallas, geb. 5. September 1859, StkrD. und K. u. K. PD.

2) Vilmos (Wilhelm), geb. 19. November 1848, K. u. K. Kämmerer, Mitglied des Magnatenhauses auf Lebenszeit. [Toponár.]

3) Marie Felicie, geb. 12. November 1850, StkrD., verm. 6. Juni 1874 zu Wien mit Paul Grafen Draskovich von Trakostján († 22. Dezember 1889 zu Groß-Bukovec), K. K. Kämmerer.

B. Jüngeres Haus.

[Ungar. Grf. d. d. Wien 4. Februar 1772 (für Paul, Kaiserl. oesterr. und Kön. ungar. GRat und Hof-Vizepräsidenten).]

I. Linie.

1. Ast.

† Carl Graf Festetics von Tolna (geb. 1780, † 18. Januar 1860, K. K. Kämmerer und Rittmeister a. D., verm. I) mit Franzisca Gräfin Sermage von Szomszédvár von Medvedgrád [geb. 1797, † 9. Oktober 1859]; II) 21. November 1859 mit Emanuela Matauschek von Bendorf [† 1867]).

Sohn 1r Ehe: † Sigmund (geb. 1813, † 21. April 1868 zu Versailles), K. K. Kämmerer und Rittmeister a. D., verm. 30. Juli 1864 zu Paris mit

Laura Luise Marie von Vilna. [Paris.]

Sohn: Rudolf, geb. 17. September 1865, K. K. Leutnant a. D., verm. 24. Februar 1892 zu Washington mit

Ella Haggin. [Wien.]

Bruder.

† Albert Johann (geb. 1786, † 8. Februar 1869, K. K. Kämmerer und GRat, Oberstthofmeister weiland des Erzherzogs Josef Palatinus, verm. 1823 mit Wilhelmine Gräfin Sándor von Szlawnicza [geb. 5. September 1800, † 21. Januar 1864]. StkrD. und PD.).

Kinder: 1. Rosa, geb. 17. Dezember 1827, StkrD. und K. u. K. PD., verm. 5. September 1843 mit Moritz Grafen Almásy von Zsádány von Török-Szent-Miklós († 8. Juli 1881), K. K. Kämmerer und GRat.

2. Elisabeth, geb. 30. Juni 1832, StkrD. und K. u. K. PD., K. u. K. Gebeime-Ratsfrau und Oberstthofmeisterin J. K. u. K. Hoh. der Erzherzogin Maria Tereza von Oesterreich, geb. Prinzessin von Portugal, verm. 7. Mai 1859 zu Wien mit Anton Grafen von Schönfeld, K. u. K. Kämmerer, Oberstleutnant ꝛc.

3. Marie, geb. 6. Dezember 1833, StkrD. und K. u. K. PD., Geh.-Ratsfrau und vormal. Oberstthofmeisterin J. K. u. K. Hoh. der Erzherzogin Isabella, Gemahlin Sr. K. u. K. Hoheit des Erzherzogs Friedrich, verm. 4. Februar 1850 mit Carl Frhrn von Kaiserstein (†).

4. Julie, geb. 8. September 1835, StkrD. und K. u. K. PD., verm. 30. April 1861 mit Sigmund Grafen zu Herberstein, K. u. K. Kämmerer und Major a. D.

5. Gábor (Gabriel), geb. 8. Januar 1837, Herr des Gutes „Schloß

Gaming" in Niederoesterreich, K. u. K. Kämmerer und Rittmeister a. D., verm. 15. Januar 1861 mit
Maria Hedwig Gräfin Schaffgotsch genannt Semperfrei von und zu Kynast, geb. 8. Oktober 1836, StkrD. und K. u. K. PD. [Schloß Gaming.]

2. Ast.

† Leo Graf Festetics von Tolna (geb. 8. Oktober 1800, † 15. November 1884), Direktor der Opernabteilung der Landes-Theaterschule zu Budapest, verm. I) 1. September 1822 mit Barbara Freiin Kray von Krayova und Topolya (geb. 1798, † 20. Mai 1866); II) 23. September 1867 mit
Christine von Kubinyi de Felsö-Kubin und Deménfalva, geb. 28. April 1837. [Budapest.]
Kinder: a) 1r **Ehe:** 1. † Béla (geb. 23. September 1825, † 11. Januar 1894 zu Abbazia), verm. mit
Marianne Östergard.
2. Gyula, geb. 1. Mai 1834, verm. 30. Oktober 1871 zu Luzern mit
Gisela Victoria Therese Génévième von Piskovich.
— b) 2r **Ehe:** 3. Leontine, geb. 9. August 1873.

3. Ast.

† Ernst Graf Festetics von Tolna (geb. 24. August 1800, † 1851, verm. 1829 mit Johanna Freiin Kotz von Dobř [geb. 19. März 1809, † 9. November 1869 zu Prag]).
Kinder: 1. Ernestine, geb. 27. Mai 1831, StkrD. und K. u. K. PD., verm. 18. August 1851 mit Carl Wilhelm Fürsten von Auersperg († 4. Januar 1890), erbl. Mitglied des Herrenhauses des oesterr. Reichsrats, Ritter des Ordens vom Goldenen Vließe, K. K. GRat.
2. Wenzel, geb. 1836, K. u. K. Kämmerer und Generalmajor a. D. [Wien.]
3. Aglaë, geb. 2. Februar 1840, K. u. K. PD., verm. 29. April 1865 zu Prag mit Hieronymus Grafen von Colloredo-Mannsfeld († 29. Juli 1881), K. K. GRat und Ackerbauminister. [Wien.]

Brüder.

1. † Alexander (geb. 1805, †, K. K. Kämmerer, verm. 1829 mit Josefine Freiin von Borberg [geb. 1811, † 8. Februar 1892 zu Oedenburg]).
Kinder: 1) † Carl (geb. 1836, † 23. Februar 1879), Oberleutnant der Kön. ungar. Landwehrkavallerie, verm. 4. Oktober 1875 mit
Natalie geschiedener Freifrau von Stelzhammer, geb. 9. März 1845, des Ladislaus Singer von Gleichenau, K. K. Oberstleutnants a. D., und der Euphrosyne geb. von Neumann Tochter. [Preßburg.]
Sohn: Sándor (Alexander) Ladislaus Carl, geb. 27. September 1876, Zögling der K. K. Theresianischen Akademie zu Wien.
2) Maria, geb. 1839, StkrD. und Hofdame J. Maj. der Kaiserin Elisabeth von Oesterreich-Ungarn, auch Ehrendame des Kön. bayr. Theresienordens.
2. † Benno (geb. 1812, † 5. April 1872 zu Haraszti in Ungarn), verm.

I) 1835 mit Elisabeth von Földváry (geb. 1818, † 1. Oktober 1545);
II) 12. März 1854 mit
Rosa von Földváry, geb. 16. Dezbr 1821, Schwester der Vorigen.
Kinder: a) 1r Ehe: 1) Alfons, geb. 28. August 1835.
2) Gabriele, geb. 31. Dezember 1838, verm. 1873 mit Gustav von Földváry.
3) Karoline, geb. 19. Mai 1843, verm. 26. Februar 1876 mit Sigmund von Házy.
— b) 2r Ehe: 4) Benno, geb. 19. Dezember 1854, verm. 28. August 1878 zu Budapest mit
Vilma Petheö von Gyöngyös, geb. 11. Juni 1854.
Kinder: (1) Andorine, geb. 23. Juni 1880.
(2) Benno, geb. 27. Mai 1884.
5) Andor, geb. 14. Juni 1856, verm. 23. September 1883 zu Budapest mit
Rosa Dömjen, geb. 22. November 1861.
6) Mariska, geb. 18. Dezember 1863, verm. 15. April 1886 zu Budapest mit Paul Hoitsy von Domályos, ungar. Reichstagsabgeordneten.
7) Géza, geb. 20. Dezember 1865.

II. Linie.

† Vincenz Graf Festetics von Tolna († [des 21. Juni 1826 † Grafen Ignaz, K. K. Kämmerers, Sohn], K. K. Kämmerer, verm. mit Fanny Freiin von Wenckheim [geb. 1793, † 2. Dezember 1863], StkrD.).
Töchter: 1. Cölestine, geb. 19. Mai 1814, StkrD. und K. u. K. PD., verm. 10. Juni 1837 mit Ladislaus Grafen Batthyány († 19. Mai 1881).
2. Felicie, geb. 25. Oktober 1836 zu Budapest, StkrD., verm. 3. Mai 1856 mit Emil Grimaud Grafen von Orsay, K. u. K. Kämmerer und Rittmeister a. D. [Preßburg.]

Bruder.

† Alexander Benedict (geb. 21. März 1791, † 9. Dezember 1862, K. K. Kämmerer, verm. 9. Dezember 1822 mit Constanze Marie Freiin Vecsey de Hajnácskeö [geb. 28. Oktober 1800, † 5. August 1879 zu Ungvár]).
Kinder: 1. Camilla Susanne, geb. 3. Novbr 1825, verm. 9. Dezbr 1843 mit Alexander von Jékelfalussy von Jekel und Margitfalva.
2. Alfred Eugen Ignaz, geb. 20. Januar 1829, verm. 6. Dezember 1859 mit
Wilhelmine Maria von Duka, geb. 15. Mai 1839.
Kinder: 1) Gabriele Wilhelmine, geb. 22. September 1860.
2) Iwan Ignaz Alexander, geb. 11. November 1861.
3) Alfred Alexander Constantin, geb. 29. Dezember 1864.
3. Aloysia Petronelle, geb. 21. Juni 1842, verm. mit Moritz Paulay.

Festi.

[Katholisch. — Oesterreich (Trient) und Italien. — Wappenbrief d. d. Wien 12. Dezember 1542 (für Jakob Peter und Vigil, früher Mathias de Festi de Bolbeno); Reichsadelstand und Wappenbesserung d. d. Wien 16. Januar 1666 (für Jakob de Festi de Bolbeno durch Leopold I.); Reichsritterstand mit den Prädikaten Edle von Ebenberg und Braunfeld d. d. Wien 15 Januar 1776 (für Dr. Josef Innocenz, Kanzler der gräfl. Lodronischen Herrschaften, durch Josef II.); tridentin. Anerkennung 9. April 1779; Grafenstand d. d. München 3. August 1790 (für denselben als Hofrat und Minister des Fürstbischofs von Trient durch Kurfürst Carl Theodor von Kurpfalz); trident. Anerkennung d. d. Trient 17. September 1790 (für denselben durch Fürstbischof Peter Vigilius [Graf von Thun und Hohenstein]); oesterr. Anerkennung des seinem Vorfahren verliehenen Reichsvikariats-Grafenstandes d. d. Wien 18. Dezember 1855 (Diplom d. d. Wien 11. September 1856) für Josef Ritter Festi, Edlen von Ebenberg und Braunfeld. — Beschreibung des Wappens und geschichtliche Notizen im Jahrgang 1888, S. 307.]

† Josef Graf Festi, Edler von Ebenberg und Braunfeld, Edler Herr von und zu Bolbeno († 17. Februar 1882), verm. 1839 mit
Franziska Freiin Altenburger von Marchenstein und Frauenberg, geb. 12. Februar 1816. [Trient.]

Kinder: 1. Cäsar Augustin, geb. 4. Juli 1840 zu Trient, Gutsbesitzer bei Trient und in Lizzana, Kön. italien. Oberlandesgerichtsrat zu Venedig, verm. mit Dalila Nobile Romanelli aus Florenz († 3. April 1884).

Tochter: Violante Laudomia Franziska Maria, geb. 11. Novbr 1881 zu Savona.

2. Elise, geb. 27. August 1843 zu Freundenstein, verm. 2. Januar 1872 mit Carl von Rungg, Untersuchungsrichter beim K. K. Kreisgericht zu Trient.

3. Johann, geb. 17. Januar 1851 zu Trient, verm. 4. September 1879 mit
Claudia Larcher. [Villa d'Ogna bei Bergamo.]

Töchter: 1) Elise, geb. 17. Juli 1880 zu Intra.
2) Dalila, geb. 30. August 1886 zu Trezzo.

Bruder.

Lorenz, geb. 15. März 1818 zu Trient, Dr. jur. [Brüssel.]

Finck von Finckenstein.

[Reformiert. — Preußen (die Provinzen Preußen, Brandenburg und Schlesien). — Reichsgrf. d. d. Wien 4. Februar 1710; kön. preuß. Anerkennung 11. April 1710. — S. Handbuch, S. 210.]

I. Brandenburgische Linie.

1. Madlitzer Ast.

[Besitz: a) die Fideikommißgüter Alt-Madlitz (seit 1752 Familienbesitz), Wilmersdorf (seit 1795) und Kersdorf II (seit 1752; zusammen 11 500 Morgen,

darunter 6000 Morgen Wald) im Kreise Lebus, Reg.-Bez. Frankfurt a. d. O.; b) das Fideikommiß Reitwein (seit 1842 Familienbesitz; 3200 Morgen) im Kreise Lebus, Reg.-Bez. Frankfurt a. d. O. — Die vier Zweige stammen von vier Brüdern.]

1) Zweig.

[Abstammend vom Grafen Carl Friedrich Albrecht (geb. 17. Dezember 1772, † 29. August 1811).]

[An dem Familienfideikommiß Alt-Madlitz ꝛc. nicht berechtigt.]

† Wilhelm Karl Dietrich Graf Finck von Finckenstein (geb. 10. Oktober 1810 zu Wien, † 1. Oktober 1868 [des 29. August 1811 † Grafen Carl Friedrich Albrecht, Kön. preuß. Kammerherrn, Sohn], Erbherr auf Jeßnitz und Jaulitz, verm. I) 3. April 1834 mit Franziska Adolfine [† 9. November 1842], des † Friedrich von Greiffenberg auf Gosda, Kön. preuß. Hauptmanns a. D., und der † Marianne geb. von Monro Tochter; II) 23. April 1843 mit Luise Marianne Emilie von Greiffenberg [geb. 1. September 1820, † 29. November 1886], Schwester der Vorigen).

Kinder: a) 1r **Ehe**: 1. † Friedrich Heinrich Konrad (geb. 24. Februar 1836, † 12. Mai 1885, Kön. preuß. Leutnant a. D., verm. I) 2. Dezember 1863 zu Guben mit Wanda Caroline Louise Leontine [geb. 6. Mai 1845 zu Skalung, † 15. Novbr 1864], des Moritz von Prittwitz und Gaffron und der Caroline geb. von Hertell Tochter; II) 21. Juli 1868 zu Berlin mit Pauline Wilhelmine [geb. 7. Juni 1845, † 13. Dezember 1891 zu Fürstenwalde], des Dr. phil. Noht, Kön. preuß. Geh. Reg.-Rats in Berlin, Tochter).

Kinder 2r Ehe: 1) Franz Wilhelm Paul, geb. 5. Juni 1869 zu Burglehen Raudten im Reg.-Bez. Breslau, Kön. preuß. Leutnant im 4. Garderegt zu Fuß.

2) Wilhelm Ludwig Justus, geb. 21. Juni 1872 zu Muskau im Reg.-Bez. Liegnitz, stud. jur.

3) Fritz Ernst Johannes, geb. 16. Januar 1876 zu Muskau, Kön. preuß. V.-Fähnrich im Leib-Grenadierregt König Friedrich Wilhelm III. (1. brandenburg.) Nr. 8.

4) Paula Luise Franziska Erdmuthe, geb. 3. Februar 1879 zu Muskau.

5) Frida Sofie Wilhelmine Erdmuthe, geb. 4. Mai 1883 zu Fürstenwalde a. d. Spree.

6) Otto Helmuth Bennoni, geb. 12. April 1885.

— b) 2r **Ehe**: 2. Maria Franziska Luise, geb. 28. Februar 1844, verm. 3. Dezember 1867 zu Burglehen Raudten mit Paul von Debschitz und Schadewalde a. d. H. Senditz, Kön. preuß. Rittmeister der Garde-Landwehrkavallerie.

2) Zweig.

[Abstammend vom Grafen Wilhelm (geb. 26. Septbr 1777, † 27. Januar 1843).]

† Wilhelm Maximilian Emil Graf Finck von Finckenstein (geb. 26. September 1777, † 27. Januar 1843, Kön. preuß. Oberstleutnant a. D., verm. 7. November 1805 mit Maria Freiin von Matt [geb. 28. Oktober 1786; katholisch; † 7. Juli 1855 zu Matschdorf]).

Söhne: 1. † Carl (geb. 24. Februar 1808, † 22. März 1850, Kön.

preuß. Hauptmann im 1. Garderegt zu Fuß, verm. 26. April 1849 mit Caroline Gräfin Finck von Finckenstein [geb. 26. Mai 1821, † 14. Juli 1894 zu Alt-Madlitz], siehe 4) Zweig).

Sohn: Wilhelm Heinrich Carl, geb. 4. Februar 1850, Fideikommißherr auf Alt-Madlitz c. p., Kön. preuß. Kammerherr und Rittmeister der Reserve des Dragonerregts von Arnim (2. brandenburg.) Nr. 12, Mitglied des preuß. Herrenhauses auf Lebenszeit, verm. 24. November 1875 zu Petersdorf mit

Elisabeth Johanna, geb. 20. Mai 1855, des Hermann von Treskow auf Petersdorf und der Clara geb. von der Marwitz Tochter. [Alt-Madlitz.]

Töchter: (1) Julie Caroline Elisabeth Clara Susanna, geb. 30. Januar 1877 zu Alt-Madlitz.

(2) Regina Caroline Luise Magdalene, geb. 27. März 1878 zu Alt-Madlitz.

(3) Caroline Elisabeth Katharine, geb. 4. Mai 1881 zu Alt-Madlitz.

(4) Elisabeth Barbara Christine, geb. 29. Dezember 1885 zu Alt-Madlitz.

(5) Elisabeth Caroline Albertine Sophie Barbara, geb. 22. Januar 1892 zu Alt-Madlitz.

2. † Otto (geb. 4. Januar 1811, † 7. Oktober 1874 zu Potsdam), Kön. preuß. Oberstleutnant a. D., verm. 10. Oktober 1839 mit

Julie von Schierstädt a. d. H. Dahlen, geb. 5. Mai 1820. [Berlin.]

Töchter: 1) Luise, geb. 23. Juni 1840, verm. 5. Mai 1863 zu Frankfurt a. d. O. mit Adalbert von Frankenberg, Kön. preuß. Generalleutnant z. Disp. [Berlin.]

2) Marie, geb. 2. Juni 1842, verm. 18. Juni 1864 zu Frankfurt a. d. O. mit Carl Grafen Finck von Finckenstein († 3. Juli 1866). Kön. preuß. Hauptmann und Kompaniechef im 2. magdeburg. Inf.-Regt Nr. 27 (s. 2. Aufl). [Berlin.]

3) Julie Charlotte Regina, geb. 27. August 1848.

4) Charlotte Amalie Wilhelmine, geb. 1. März 1852.

3. † Wilhelm (geb. 13. Juli 1815, † 4. September 1876), Herr auf Ziebingen, Ehrenritter des Johanniterordens, Kreisdeputierter des Kreises West-Sternberg, Kön. preuß. Major a. D. und Deichhauptmann, verm. I) 1. Mai 1841 mit Arnoldine Freiin von Eckardstein († 23. September 1857); II) 13. Dezember 1858 zu Potsdam mit

Therese, geb. 24. Juli 1829, des † Adolf Friedrich von Oppen, Majoratsherrn auf Alt-Gattersleben und Nachterstedt im Kreise Aschersleben, Kön. preuß. Generalleutnants, und der † Johanne geb. von Rohr Tochter.

Kinder: a) 1r Ehe: 1) Metta, geb. 2. September 1853 zu Berlin, verm. 17. Juli 1875 zu Ziebingen mit Oscar von Bonin († 25. Dezember 1883), Herrn auf Herzogswalde, Kön. preuß. Kammerjunker und Premierleutnant a. D.

2) Wilhelm, geb. 11. Juli 1855 zu Neustadt an der Dosse im Kreise Ruppin, Erbherr auf Ziebingen (seit 1857 wieder im Besitz der Familie, zuerst im Anfang dieses Jahrhunderts; 8000 Morgen) im Kreise

West-Sternberg, Reg.-Bez. Frankfurt a. d. O., Kön. preuß. Premierleutnant a. D., verm. 11. Juli 1882 zu Prötzel mit
Margarethe Freiin von Eckardstein a. d. H. Prötzel, geb. 27. Juni 1861. [Ziebingen.]
Kinder: (1) Ernst-Wilhelm Arnold Carl, geb. 23. November 1884 zu Ziebingen.
(2) Ursula Arnoldine Maria Anna Margarethe, geb. 10. September 1888 zu Ziebingen.
(3) Sohn . . . . ., geb. 3. August 1894 zu Ziebingen.
3) Arnoldine, geb. 13. September 1857 zu Berlin, verm. 11. Oktober 1877 zu Ziebingen mit Siegfried von Bonin, Kön. preuß. Rittmeister a. D.
— b) 2r Ehe: 4) Johanna Alexandra Clara, geb. 22. Januar 1862 zu Ziebingen, verm. 21. September 1884 zu Frankfurt a. d. O. mit Georg von Hederich († 12. März 1889), Kön. preuß. Premierleutnant a. D.
5) Therese Adolfine Laura Sofie, geb. 23. Februar 1863 zu Ziebingen, verm. 31. Januar 1882 daselbst mit Albrecht von Blumenthal, Kön. preuß. Oberst à la suite des 1. brandenburg. Dragonerregts Nr. 2, Kommandeur der 7. Kavalleriebrigade.
6) Adolf, geb. 2. August 1864 zu Ziebingen, Kön. preuß. Premierleutnant im 3. Garderegt zu Fuß.
7) Alexandra, geb. 25. Oktober 1865 zu Ziebingen.
8) Freda, geb. 1. Februar 1867 zu Ziebingen.
9) Bernhard Reinhold Rudolf Romanus, geb. 9. August 1868 zu Ziebingen, Kön. preuß. Leutnant im Leib-Grenadierregt König Friedrich Wilhelm III. (1. brandenburg.) Nr. 8, verlobt im Februar 1894 mit Agneta, des . . . . von Ramdohr, Kön. preuß. Oberstleutnants und etatsm. Stabsoffiziers im Grenadierregt Prinz Carl von Preußen, und der . . . . geb. von Schrader a. d. H. Bliestorf Tochter.
10) Ilse Wilhelmine Marie, geb. 6. Februar 1873 zu Ziebingen.
4. † Konrad Ernst Maximilian (geb. 12. Dezember 1820, † 2. Februar 1884), Rechtsritter des Johanniterordens, Kön. preuß. Oberstleutnant z. Disp., verm. 30. Mai 1854 mit
Mathilde Gräfin von Wartensleben, geb. 18. April 1835. [Potsdam.]
Kinder: 1) Konrad Wilhelm Gustav Hermann, geb. 25. April 1862 zu Frankfurt a. d. O., Kön. preuß. Premierleutnant im 1. Garderegt zu Fuß.
2) Bernhard Gustav Wilhelm Konrad, geb. 26. Dezember 1863 zu Frankfurt a. d. O., Kön. preuß. Premierleutnant im Garde-Jägerbataillon.
3) Mathilde Elisabeth Marie, geb. 29. Juli 1868 zu Carow, verm. 24. Septbr 1889 zu Potsdam mit Wilhelm von Doering, Kön. preuß. Premierleutnant im 1. Garde-Ulanenregt.
5. † Reinhold (geb. 3. September 1824, † 16. August 1870, Kön. preuß. Oberst und Kommandeur des 2. Garde-Dragonerregts, Flügeladjutant Sr. Maj. des Königs, verm. 3. Juni 1857 zu Matschdorf mit Marie [geb. 14. April 1838; katholisch; † 1. Mai 1870], des † August von Risselmann auf Matschdorf und Crussow, Kön. preuß. Ritt-

meisters a. D. und Ritterschaftsrats, und der † Marie geb. Gräfin Finck von Finckenstein Tochter, Erbherrin auf Matschdorf).

Kinder: 1) Reinhold August Wilhelm, geb. 28. April 1858 zu Berlin, Herr auf Matschdorf (seit 1869 Familienbesitz; 5600 Morgen), Kön. preuß. Regierungsreferendar und Leutnant a. D., verlobt im Juli 1894 mit Maria, des † Bogislaw von Tauentzien auf Balkow und der Emma geb. von Risselmann Tochter.

2) Charlotte Marie Auguste Arnoldine, geb. 3. Juli 1859 zu Berlin, verm. 27. Mai 1884 zu Crussow mit Hugo von Risselmann, Kön. preuß. Geh. Regierungsrat und vortragendem Rat im Ministerium des Königlichen Hauses, Premierleutnant der Reserve des Dragonerregts von Arnim (2. brandenburg.) Nr. 12.

3) August Otto Konrad, geb. 8. Juni 1861 zu Matschdorf, Kön. preuß. Rittmeister a. D., verm. 25. März 1887 zu Berlin mit

Martha Leopoldine Ferdinande, geb. 3. März 1868 zu Berlin, des † Karl von Lamprecht, Kön. preuß. Premierleutnants und Gerichtsassessors a. D., und der † Hertha geb. von Caprivi Tochter.

Töchter: (1) Hertha Marie Helene, geb. 25. Febr. 1888 zu Berlin. (2) Helene Charlotte Dorothea, geb. 9. Januar 1891 zu Berlin.

3) Zweig.

[Abstammend vom Grafen Alexander (geb. 19. Oktbr 1780, † 21. Januar 1863).]

† Alexander Heinrich Ludwig Graf Finck von Finckenstein (geb. 19. Oktober 1780, † 21. Januar 1863, Mitbesitzer von Alt-Madlitz, Wilmersdorf und Kersdorf, Kön. preuß. Rittmeister a. D., verm. I) mit Wilhelmine Freiin von Matt [katholisch; † 11. Februar 1814]; II) 18. Januar 1820 mit Angelica von Zychlinska [geb. 26. Septbr 1796, † 16. Oktober 1861]).

Kinder 2r Ehe: 1. Theophile, geb. 4. Dezbr 1820, verm. 21. Juni 1849 mit Tourzo Grafen Henckel von Donnersmarck († 20. Mai 1865), Kön. preuß. Major ꝛc.

2. Amalie, geb. 28. Januar 1823, verm. 10. Juni 1850 mit Gustav Grafen von Voß-Buch († 23. Dezember 1892 zu Berlin), Fideikommißherrn auf Buch c. p. in der Provinz Brandenburg.

3. † Albert (geb. 23. April 1824, † 30. August 1870, Ehrenritter des Johanniterordens, Kön. preuß. Oberstleutnant und Kommandeur des 3. magdeburg. Inf.-Regts Nr. 66, verm. 20. Oktober 1860 zu Frankfurt a. d. Oder mit Marie Luise Eleonore [geb. 21. Februar 1840, † 1. Juli 1885], des † Adolf von Knobloch, Kön. preuß. Generalleutnants z. Disp., und der † Marie geb. von Vigny Tochter).

Töchter: 1) Theophile, geb. 22. Juli 1861 zu Küstrin, verm. 8. Dezember 1887 mit Hans von Schierstaedt.

2) Luise, geb. 25. August 1863 zu Frankfurt a. d. Oder.

4. † Adolf (geb. 29. Oktober 1825, † 15. April 1872), Ehrenritter des Johanniterordens, Kön. preuß. Oberst und Kommandeur des 6. brandenburg. Inf.-Regts Nr. 52, verm. 10. Juni 1853 mit

Marie Wilhelmine, geb. 1. September 1832, des Alexander von Bredow auf Bredow und der Wilhelmine geb. von Görtzke a. d. H. Groß-Beuthen Tochter.

Kinder: 1) Hans Alexander Albrecht, geb. 18. April 1854, Kön.

preuß. Hauptmann und Kompaniechef im Garde-Jägerbataillon, verm. 6. Juli 1892 zu Seedorf mit
Luise Gräfin von Wartensleben, geb. 3. September 1864.
Sohn: . . . . ., geb. 26. Juli 1894 zu Potsdam.
2) Anna Wilhelmine Angelica, geb. 6. Februar 1856 zu Potsdam.
3) Alexander Eberhard Adolf, geb. 30. Juni 1857 zu Potsdam, Kön. preuß. Premierleutnant a. D.
4) Albrecht Alexander Otto, geb. 16. Mai 1859 zu Potsdam, Kön. preuß. Hauptmann und Kompaniechef im Leib-Grenadierregt König Friedrich Wilhelm III. (1. brandenburg.) Nr. 8.
5) Amélie Marie Angelica, geb. 3. September 1866 zu Flotow in Mecklenburg-Schwerin, verm. 14. Juni 1887 zu Potsdam mit Arnold Frhrn von Hammerstein-Equord, Kön. preuß. Premierleutnant im 1. Garderegt zu Fuß.

5. Carl August Ferdinand Alexander, geb. 29. Juli 1835 zu Madlitz, Kön. preuß. Generalleutnant und Kommandeur der 17. Division, verm. 26. September 1876 zu Schönbrunn mit
Margarete Ottonie Charlotte Adolfine, geb. 20. Juli 1847 zu Leipzig, des † Adolf von Haugk und der Ottonie geb. von Schindel (wiedervermählt mit Johann Justus von Einem-Schindel) Tochter.
Kinder: 1) Hans Carl Alexander Gustav, geb. 14. September 1878 zu Potsdam.
2) Carl-Otto Hans Heinrich Hermann, } Zwillinge, geb. 1. Au-
3) Margarete Amalie Therese Johanne, } gust 1881 zu Frankfurt a. d. O.
4) Aniela Else Gertrud Clara, geb. 13. November 1883 zu Berlin.
5) Karl-Günther, geb. 27. August 1890 zu Schwerin.

4) Zweig.

[Abstammend vom Grafen Heinrich (geb. 14. Juni 1782, † 18. Novbr 1868).]
† Heinrich Friedrich Leopold Graf Finck von Finckenstein (geb. 14. Juni 1782, † 18. November 1868, Mitbesitzer von Alt-Madlitz, Wilmersdorf und Kersdorf, verm. 7. April 1812 mit Amalie von Voß [geb. 17. März 1787, † 13. November 1861]).
Kinder: 1. † Rudolf (geb. 3. Januar 1813, † 19. Mai 1886), Herr auf Reitwein, Rechtsritter des Johanniterordens, verm. I) 28. Dezbr 1842 mit Erdmuthe Amalie von Burgdorf a. d. H. Reitwein [geb. 28. Novbr 1816, † 3. März 1849], Erbfrau auf Reitwein; II) 23. April 1851 mit Elise [geb. 4. Juli 1824, † 3. Januar 1864], des † Carl Heinrich Ferdinand von Röder auf Groß-Gohlau ꝛc. in Schlesien, Kön. preuß. Generalleutnants, und der Henriette geb. Gräfin von Bernstorff Tochter; III) 9. Januar 1866 zu Gartow mit
Luise Gräfin von Bernstorff a. d. H. Gartow, geb. 3. Oktober 1838.
Kinder: a) 2r **Ehe:** 1) Günther, geb. 30. Januar 1852 zu Reitwein, Fideikommißherr auf Reitwein und Herr der Triebuscher Güter (seit 1885; 6900 Morgen) im Kreise Guhrau in Preuß.-Schlesien, Ehrenritter des Johanniterordens, Deichhauptmann des Oderbruchs, verm. 19. April 1877 zu Triebusch mit
Henriette Gräfin von der Schulenburg a. d. H. Trampe, geb. 7. August 1858. [Reitwein.]

Kinder: (1) Luise-Henriette Metta Marie Elisabeth, geb. 20. April 1884 zu Reitwein.
(2) Metta Elisabeth Marie Selma, geb. 28. August 1885 zu Reitwein.
(3) Erdmuthe Henriette Sofie Victoria, geb. 2. März 1887 zu Reitwein.
(4) Christoph Günther Rudolf, geb. 14. März 1889 zu Reitwein.
(5) Günther Friedrich Carl, geb. 27. Mai 1891 zu Reitwein.
(6) † Gustav (geb. 28. November 1893 zu Reitwein, † 30. November 1893 daselbst).

2) Friedrich, geb. 3. April 1853 zu Reitwein, Kön. preuß. Landrat des Kreises Habelschwerdt im Reg.-Bez. Breslau und Leutnant der Landwehrkavallerie, verm. 4. August 1880 zu Schadenwalde mit
Elisabeth, geb. 11. Novbr 1861, des Alfred von Zastrow auf Hartmannsdorf, Kön. preuß. Majors a. D. und Kreisdeputierten, und der Helene geb. Freiin von Bissing Tochter.
Kinder: (1) Friedrich Rudolf Alfred Erwin, geb. 3. Juni 1881 zu Berlin.
(2) Alfred Friedrich Otto Günther, geb. 16. August 1883 zu Bromberg.
(3) Elisabeth Helene Elise Henriette, geb. 1. März 1885 zu Habelschwerdt.
(4) Helene Luise Elisabeth Erdmuthe, geb. 15. Februar 1888 zu Habelschwerdt.

3) Heinrich, geb. 29. Oktbr 1855 zu Reitwein, Herr auf Tschistey und Hoch-Beltsch (3800 Morgen) im Kreise Guhrau in Preuß.-Schlesien, Kön. preuß. Leutnant der Reserve des 2. Garde-Ulanenregts, verm. I) 29. März 1883 zu Bad Boll in Württemberg mit Marie-Elisabeth Maximiliane († 6. Januar 1884), des † Heinrich von Haugwitz auf Lähnhaus ꝛc., Kön. preuß. Landrats des Kreises Löwenberg, und der Marie geb. Freiin von Bissing Tochter; II) 28. September 1886 zu Nieder-Schwedeldorf mit
Sofie Freiin von Münchhausen, geb. 29. Dezember 1858.
Kinder: a) 1r **Ehe**: (1) Rudolf Heinrich Albrecht Otto, geb. 29. Dezember 1883 zu Fürstenwalde a. d. Spree.
— b) 2r **Ehe**: (2) Hilmar, geb. 30. Septbr 1889 zu Tschistey.
(3) Marie-Elisabeth Sophie Martha Bertha, geb. 15. August 1893 zu Tschistey.

4) Georg, geb. 15. November 1856 zu Reitwein, Kön. preuß. Rittmeister im Ulanenregt Kaiser Alexander II. von Rußland (1. brandenburg.) Nr. 3, verm. 17. Septbr 1891 zu Lieberose mit
Elsbeth Gräfin von der Schulenburg a. d. H. Lieberose (A. Schwarzer Stamm), geb. 4. August 1873.
Sohn: Rudolph, geb. 17. Juni 1893 zu Lieberose.

5) Erdmuthe, geb. 6. Oktbr 1858 zu Reitwein, verm. 6. Oktbr 1881 daselbst mit Georg von Czettritz und Neuhaus, Kön. preuß. Oberstleutnant und Kommandeur des 1. westfäl. Husarenregts Nr. 8.

6) Hermann, geb. 29. Juni 1860 zu Reitwein, Kön. preuß. Premierleutnant a. D.

7) Elise, geb. 31. März 1863 zu Reitwein, verm. 31. Mai 1883 daselbst mit Leonhard Grafen von Rothkirch und Trach, Kön. preuß. Kammerherrn und Rittmeister der Reserve des Garde-Kürassierregts.

— b) 3r Ehe: 8) Bechtold, geb. 7. Februar 1867 zu Reitwein, Kön. preuß. Gerichtsreferendar und Leutnant der Reserve des 2. Garde-Dragonerregts.

9) Wilhelm, geb. 10. April 1868 zu Reitwein, Grhzgl. sächs. Forstaspirant.

10) Carl, geb. 10. Dezember 1870 zu Reitwein, Kön. preuß. Leutnant im Dragonerregt von Arnim (2. brandenburg.) Nr. 12.

2. † Heinrich (geb. 4. Oktober 1818, † 25. Dezember 1872 zu Frankfurt a. d. O.), Herr auf Trossin, Ehrenritter des Johanniterordens, Kön. preuß. Regierungsrat a. D., verm. 30. April 1849 mit

Luise Auguste Clara, geb. 23. Mai 1820 zu Breslau, des † Carl von Mutius auf Altwasser ꝛc., Kön. preuß. Majors a. D., und der † Luise geb. Gräfin von Zedlitz und Leipe Tochter [Frankfurt a. d. O.]

Kinder: 1) Elisabeth, geb. 17. April 1850 zu Frankfurt a. d. O., verm. 1870 daselbst mit Wilhelm Frhrn Senfft von Pilsach, Herrn auf Sandow, Kön. preuß. Geh. Oberregierungsrat a. D.

2) Günther, geb. 6. Juli 1851 zu Friedberg, Erbherr auf Trossin mit Burglehen Bärwald im Kreise Königsberg und Schwarzsee im Kreise West-Sternberg, Reg.-Bezirk Frankfurt a. d. O. (seit 1871 Familienbesitz; zusammen 8000 Morgen), Rechtsritter des Johanniterordens, Kön. preuß. Rittmeister der Reserve des Ulanenregts Kaiser Alexander II. von Rußland (1. brandenburg.) Nr. 3, verm. 29. Juni 1881 zu Rohrbeck mit

Ulrike, geb. 24. August 1863, des † Berndt Georg Wilhelm von Gerlach auf Rohrbeck ꝛc., Kön. preuß. Majors a. D. und Landrats, und der Marie geb. Gräfin von Kanitz Tochter. [Trossin.]

Kinder: (1) Heinrich Berndt Carl Günther, geb. 30. März 1882 zu Trossin.

(2) Gisela Klara Ulrike Marie, geb. 5. Dezbr 1883 zu Trossin.

(3) Carl Werner Ferdinand, geb. 7. März 1885 zu Trossin.

(4) Eberhard, geb. 23. Januar 1888 zu Trossin.

(5) Berndt-Günther, geb. 22. November 1890 zu Trossin.

(6) Gerth, geb. 26. Juli 1892 zu Trossin.

(7) Tochter . . . . ., geb. 24. Juli 1894 zu Trossin.

3) Ferdinand, geb. 19. Februar 1854 zu Frankfurt a. d. Oder, Kön. preuß. Rittmeister und Eskadronchef im Kürassierregt Kaiser Nikolaus I. von Rußland (brandenburg.) Nr. 6, verm. 22. September 1882 zu Simnau mit

Agnes Gräfin Finck von Finckenstein, geb. 13. August 1857 (siehe II. Preußische Linie).

Tochter: Agnes Klara Elisabeth, geb. 4. April 1884 zu Charlottenburg.

4) Ernst, geb. 7. August 1862 zu Frankfurt a. d. O., Herr auf Köckte (seit 1892), Kön. preuß. Premierleutnant a. D., verm. 24. September 1887 zu Modlau mit

Freda Gräfin von Rittberg, geb. 19. September 1867.

Töchter: (1) Clara Freda Margarethe, geb. 6. Januar 1890 zu Potsdam.
(2) Wilhelmine Elisabeth Freda, geb. 1. Dezember 1891 zu Berlin.
(3) Clara Marie Ilse, geb. 6. Februar 1893 zu Köckte.

3. † Caroline (geb. 26. Mai 1821, † 14. Juli 1894 zu Alt-Madlitz, verm. 26. April 1849 mit Carl Grafen Finck von Finckenstein [† 22. März 1850], Kön. preuß. Hauptmann ꝛc. [s. 2) Zweig]).

2. Ast.

† Carl Graf Finck von Finckenstein (geb. 21. Juni 1827, † 3. Juli 1866), Kön. preuß. Hauptmann und Kompaniechef im 2. magdeburg. Inf.-Regt Nr. 27, verm. 18. Juni 1864 zu Frankfurt a. d. O. mit
Marie Gräfin Finck von Finckenstein, geb. 2. Juni 1842 (s. 2) Zweig). [Berlin.]

Sohn: Leopold Otto Carl Reinhardt, geb. 10. April 1865 zu Magdeburg, Herr auf Prittag (4700 Morgen) im Kreise Grünberg in Schlesien, Kön. preuß. Leutnant der Reserve des Ulanenregts Kaiser Alexander II. von Rußland (1. brandenburg.) Nr. 3, verm. 26. Juli 1892 zu Berlin mit
Elisabeth Anna, geb. 22. Juni 1866 zu Läsgen, des Friedrich von Schierstaedt auf Trebichow und der † Hedwig geb. von Bredow Tochter.

Sohn: Carl Friedrich Wilhelm Reinhardt, geb. 12. Juli 1893 zu Prittag.

Vaterschwester.

† Emilie (geb. 26. Mai 1825, † 5. März 1894 zu Frankfurt a. d. O., verm. 31. Dezbr 1848 mit Alfred Ferdinand Emil von Bollard-Bockelberg [† 11. August 1864] auf Schönow, Kön. preuß. Rittmeister a. D.).

II. Preußische Linie.

[Nach der am 5. März 1870 landesherrlich bestätigten Stiftungsurkunde sind die Güter Schönberg (Kr. Rosenberg in Westpreußen), Simnau und Jäskendorf (beide im Kreise Mohrungen in Ostpreußen) und Herzogswalde (Kr. Rosenberg in Westpreußen) in vier selbständige Fideikommisse verwandelt worden, welche in jeder Linie nach der Primogenitur forterben. — Im Falle des Aussterbens der betreffenden Linie fällt Herzogswalde an Schönberg, und es bleiben alsdann nur drei Fideikommisse: Schönberg, Jäskendorf und Simnau, welche jedoch, wenn sie auch in einen Besitz kommen sollten, wieder getrennt werden dürfen.]

† Karl Ludwig Wilhelm Bonaventura Graf Finck von Finckenstein (geb. 13. Mai 1794, † 19. Januar 1865 [des 12. März 1799 † Grafen Georg Konrad, Landschaftsdirektors, Sohn], Erbherr der Herrschaft Jäskendorf, sowie Herr der Schönberger Güter, Landhofmeister im Königreich Preußen, Mitglied des preuß. Herrenhauses auf Lebenszeit, verm. 1819 mit Wilhelmine [geb. 19. Mai 1797, † 9. April 1859], des Friedrich von Tippelskirch auf Wilkenitt und Pellen in Ostpreußen, Kön. preuß. Hauptmanns, und der † Antonie geb. Gräfin von Kanitz Tochter).

Kinder: 1. Konrad Carl Friedrich Theodosius, geb. 2. April 1820, Fideikommißherr auf Schönberg, Rechtsritter des Johanniterordens, Kön. preuß. Kammerherr, Mitglied des preuß. Herrenhauses auf

Lebenszeit und Premierleutnant a. D., verm. 4. Juni 1851 mit Agnes Gräfin von Kanitz (geb. 24. Februar 1826, † 28. März 1882).

Kinder: 1) Luise Mathilde, geb. 4. März 1854, verm. 2. März 1875 zu Schönberg mit Henning von Lücken auf Massow in Mecklenburg-Schwerin.

2) Gertrud Wilhelmine Elisabeth, geb. 25. Juli 1857 zu Schönberg.

3) Wilhelmine Agnes, geb. 18. Mai 1859 zu Schönberg.

4) Konrad August Carl Friedrich, geb. 22. Septbr 1860 zu Schönberg, Ehrenritter des Johanniterordens, Kön. preuß. Regierungsassessor, beauftragt mit der kommiss. Verwaltung des Landratsamts im Kreise Konitz, Reg.-Bez. Marienwerder, Premierleutnant d. Res. des 1. Garde-Ulanenregts, verm. 15. August 1888 mit

Irene Freiin von Meerscheidt genannt von Hülleßem, geb. 29. Juni 1866.

Kinder: (1) Konrad Otto Siegfried, geb. 11. Juli 1889 zu Marienwerder.

(2) Benita Agnes Gabriele Antoinette Louise Maria, geb. 7. Juni 1890 zu Molsehnen.

(3) Nicolaus Heinrich Eberhard, geb. 5. Januar 1893 zu Königsberg i. Pr.

2. † Albrecht Carl George (geb. 17. September 1821, † 26. Februar 1863), Herr auf Groß-Simnau, Ehrenritter des Johanniterordens, Kön. preuß. Premierleutnant a. D., verm. 2. Oktober 1855 zu Spanden mit

Agnes, geb. 8. Januar 1833, des † Emil von Kunheim auf Spanden im Kreise Preuß.-Holland, und der Auguste geb. von der Gröben Tochter.

Kinder: 1) Marie Wilhelmine Auguste Caroline, geb. 7. Juli 1856 zu Groß-Simnau, verm. 17. April 1894 daselbst mit Georg von Stein auf Grasnitz.

2) Agnes Albertine, geb. 13. August 1857 zu Groß-Simnau, verm. 22. September 1882 daselbst mit Ferdinand Grafen Finck von Finckenstein, Kön. preuß. Rittmeister und Eskadronchef im Kürassierregiment Kaiser Nikolaus I. von Rußland (brandenburg.) Nr. 6 (s. I. 1. 4)).

3) Hans Nicolaus, geb. 5. Februar 1860 zu Groß-Simnau, Fideikommißherr auf Groß-Simnau, Kön. preuß. Kammerjunker und Premierleutnant der Res. des Dragonerregts von Arnim (2. brandenburg.) Nr. 12, Mitglied des Abgeordnetenhauses, verm. 28. Mai 1885 zu Neudörfchen mit

Hyma Gräfin von der Gröben, geb. 10. September 1862.

Kinder: (1) Elisabeth Agnes Joachyma, geb. 4. Oktober 1887 zu Simnau.

(2) Dorothea Juliane Friederike Sofie Lina Helene, geb. 28. November 1889 zu Simnau.

(3) Hans Wolfram Richard Georg Günther, geb. 26. April 1891 zu Simnau.

3. Carl Friedrich Johannes, geb. 24. August 1824, Fideikommißherr auf Jäskendorf und Herr auf Gablauken im Kreise Mohrungen, Rechtsritter des Johanniterordens, Kön. preuß. Kammerherr und

Rittmeister a. D., Mitglied des preuß. Herrenhauses auf Lebenszeit, verm. 11. Oktober 1867 mit

Helene, geb. 27. Mai 1845, des † Wilhelm Friedrich August von Lücken auf Godenswege und der Caroline geb. von Arnim a. d. H. Blücherhof Tochter.

Kinder: 1) Elisabeth Wilhelmine Caroline, geb. 8. Dezember 1868 zu Jäskendorf, Hofdame J. K. H. der Prinzessin Friedrich Leopold von Preußen.

2) Helene Sofie Pauline Margarethe, geb. 12. Februar 1870 zu Jäskendorf.

3) Carl-Bonaventura Wilhelm Georg, geb. 27. Januar 1872 zu Jäskendorf.

4) Maria-Ursula, geb. 11. Februar 1874 zu Jäskendorf.

5) Hans-Joachim Arthur, geb. 6. Novbr 1879 zu Jäskendorf.

6) Adda Friederike Julia, geb. 16. Juli 1881 zu Jäskendorf.

7) Ernst Reinhold Rudolf Ferdinand Albrecht, geb. 5. Oktober 1884 zu Jäskendorf.

8) Ludwig Konrad Eduard, geb. 14. Septbr 1886 zu Jäskendorf.

4. Wilhelmine Antoinette Henriette Elise, geb. 5. Juni 1827, verm. 21. Oktbr 1849 mit Emanuel Grafen zu Dohna-Schlobitten († 13. August 1888), Kön. preuß. Kammerherrn und Major a. D.

5. † Georg Wilhelm Ernst (geb. 25. September 1833, † 10. Novbr 1882), Fideikommißherr auf Herzogswalde, Kön. preuß. Leutnant a. D., verm. 1. Juni 1865 mit

Sofie Gräfin von Brühl, geb. 13. Januar 1843.

Kinder: 1) Albrecht Georg Wolfgang, geb. 28. Mai 1866 zu Simnau, Fideikommißherr auf Herzogswalde, Kön. preuß. Leutnant der Reserve des Kürassierregts Herzog Friedrich Eugen von Württemberg (westpreuß.) Nr. 5, verm. 23. Juli 1890 zu London mit

Mary Augusta, geb. 25. Juli 1871 daselbst, des Max Nanson und der Euphemia geb. Buchanan Tochter.

2) Hedwig Wilhelmine, geb. 23. August 1867.

Fircks, s. Blankensee-Fircks.

Firmian.

[Katholisch. — Oesterreich (Tirol und Salzburg). — Erbländ.-oesterr. Grf. d. d. Wien 20. September 1749 (durch die Kaiserin Maria Theresia). — Besitz: die Majoratsherrschaft Leopoldskron und Mistelbach. — S. Handbuch, S. 213.]

† Carl Josef Graf und Herr von und zu Firmian, Kronmetz und Meggel (geb. 1. Oktober 1815, † 26. Februar 1868), K. K. Kreiskommissar a. D., verm. 21. Oktober 1851 mit

Marie Murmann, geb. 19. Juli 1818. [Schloß Mistelbach.]

Kinder: 1. Anna Marie, geb. 12. August 1852. [Schloß Mistelbach.]

2. Virgil Hilpold, geb. 7. Oktober 1853, Majoratsherr.

Schwestern.

1. Josepha, geb. 17. Juli 1817, } Stiftsdamen des K. K. adeligen
2. Antonie, geb. 14. Mai 1824, } Damenstifts zu Hall in Tirol.

Vatersbruder.

† Leopold (geb. 26. September 1786, † 4. März 1839, verm. 14. Oktober 1810 mit Johanne von Stefenelli zu Brentenhof und Hohenmauer [geb. 30. September 1786, † 12. Oktober 1866]).

Söhne: 1. † Johann Nepomuk (geb. 10. Mai 1816, † 22. März 1883), verm. 18. Mai 1878 mit
Fortunata Permer.
Sohn: Lactanz Wipold Nicolaus Virgil, geb. 25. April 1879.

2. † Ludwig (geb. 7. Mai 1819, † 30. Oktober 1888 zu Kronmetz), K. K. Rittmeister a. D., verm. 4. August 1849 mit
Adele, geb. 20. Oktober 1831, des † Stanislaus Ritters von (Junoßa-) Piotrowski Tochter. [Schloß Kronmetz bei Trient.]
Kinder: 1) Luise Johanne, geb. 21. Juli 1850, verm. 11. Novbr 1872 zu Kronmetz mit Carl Frhrn von Suttner († 8. Dezember 1889 zu Wien), K. K. Ministerialsekretär im Ackerbauministerium.
2) Violante Henriette, geb. 2. September 1854, verm. 28. April 1873 zu Kronmetz mit Alfred Ritter Hermann von Hermannsdorf, Herrn auf Primmerdorf in Niederoesterreich.
3) Marie Franzisca, geb. 29. März 1856, verm. 19. November 1884 mit Carl Kuffner, Gutsbesitzer in Ungarn.
4) August, geb. 16. September 1860, K. K. Leutnant im Landwehr-Dragonerregt Nr. 1. [Stockerau bei Wien.]
5) Carl, geb. 4. August 1863, K. u. K. Oberleutnant im Ulanenregt EH. Carl Nr. 3.
6) Franz Josef Johann Maria, geb. 22. Oktober 1874.

3. † Pius (geb. 9. Septbr 1824, † 24. August 1869), K. K. Bezirkskommissär zu Bozen, verm. 4. November 1856 mit
Emma, geb. 28. Januar 1834, des Albert Frhrn Horváth-Petričević von Szeplák, K. u. K. Kämmerers, Tochter.
Kinder: 1) Johanna, geb. 5. September 1857, verm. 4. Februar 1880 mit Louis von Skene. [Wien.]
2) Johann, geb. 9. Juni 1864, K. u. K. Linienschiffsfähnrich.

Fischler von Treuberg.

[Katholisch. — Bayern. — Hohenzollern-sigmaringer Adel- und Freiherrenstand mit dem Prädikat „von Treuberg" 14. Mai 1810; Grf. im Königreich Sachsen 23. Juli 1817; eingetragen in die Kön. bayr. Adelsmatrikel bei der Grafenklasse 21. Juni 1831. — S. Jahrg. 1866, S. 267.]

† Ernst Fischler Graf von Treuberg (geb. 1. Juni 1810, † 14. Mai 1867), Herr auf Holzen, Hzgl. sachs.-coburg-goth. Kammerherr, verm. 17. April 1843 mit
Isabella Maria de Alcantara Brasileira, Herzogin von Goyaz (seit 4. Juli 1826), geb. 23. Mai 1825, anerkannter Tochter des Kaisers Dom Pedro I. von Brasilien. [Schloß Holzen.]

Kinder: 1. Amalie, geb. 6. Februar 1844.
2. Ferdinand, geb. 24. Januar 1845, Herr auf Holzen (seit 1806 in der Familie; 3800 Tagw.), Kön. bayr. Kämmerer, verm. 25. August 1873 zu Berg am Starnberger See mit
Rosine Maria Theresia, geb. 13. April 1849, des Ludwig Ritters von Poschinger Tochter. [Schloß Holzen bei Augsburg.]
Kinder: 1) Ernst Ludwig Ferdinand Franz Xaver, geb. 20. November 1874 zu Holzen.
2) Ludwig Maximilian Ferdinand Franz Xaver, geb. 30. Januar 1876 zu Holzen.
3) Hubert Richard Ferdinand Franz Xaver, geb. 6. November 1877 zu Holzen.
4) Isabella Maria Ludovica Franziska Xaveria, geb. 17. August 1880.
5) Henriette Maria Theresia Ferdinanda Franziska Xaveria, geb. 25. Januar 1891.
6) Ferdinand Ludwig Ernst Franz Xaver, geb. 12. September 1893 zu Holzen.
3. Auguste, geb. 8. Oktober 1846, verm. 17. August 1869 mit Maximilian Taenzl Frhrn von Trazberg, Kön. bayr. Kämmerer. [Dietldorf bei Regensburg.]
4. Franz-Xaver Josef Maria, geb. 2. Juli 1855 zu Holzen, Gutsbesitzer zu Murnau, verm. I) 25. Oktober 1879 zu Benediktbeuern mit Caroline Emanuele Marie Wendt (geb. 10. März 1855 zu Bamberg, † 19. August 1883 zu Murnau), des Maximilian von Wendt, Kön. bayr. Generalmajors a. D., und der † Aloysia geb. Lenk von Dittersberg Tochter; II) 15. Dezbr 1884 zu München mit
Ludovica Emanuela Marie Wendt, geb. 16. Januar 1857 zu Bamberg, Schwester der Vorigen.
Kinder: a) 1r Ehe: 1) Ernst-Ferdinand Franz Xaver Maria, geb. 7. Februar 1882 zu Murnau.
— b) 2r Ehe: 2) Carl Franz Maria, geb. 19. September 1885 zu Murnau.
3) Elisabeth Franz Xaver Maria, geb. 20. November 1887 zu Murnau.
4) Ferdinand Carl Heinrich Franz Xaver Ludwig Maria, geb. 6. Februar 1893 zu Murnau.

Flemming.

[Lutherisch. — Pommerscher Uradel; Erbmarschall von Hinterpommern seit dem 13. Jahrhundert. — S. Handbuch, S. 215.]

A. Haus Benz-Basenthin*.

[Preußen (Pommern). — Preuß. Graf nach dem Rechte der Erstgeburt und zugleich an das zu stiftende Fideikommiß Benz-Basenthin geknüpft d. d. Charlottenburg 16. April 1888. — Beschreibung des Wappens im Jahrg. 1891, S. 326.]

Tham Hasso Graf von Flemming, geb. 3. August 1838, Herr

auf Benz mit Claushagen, Pemplow, Matzdorf, Basenthin mit Harmsdorf und Beverdick, Boeck mit Langendorf, Bresow, Sager mit Jatzow und Anteil Lanke, Zebbin, Drammin, Paatzig, Ribbertow, Wietstock, Forstrevier Elsenau (sämtlich seit Anfang des 14. Jahrhunderts im Besitz der Familie), ferner Zoldekow, Gieskow, Gahnz, Schmatow, Nemitz, Cretlow, Klemmen in Pommern (zusammen 16 163 Hekt.) und Riebitz A u. B und Baldebuß (zusammen 742 Hekt.) im Kreise Cammin, Erblandmarschall von Hinterpommern, Generallandschaftsrat der pommerschen Landschaft, verm. 14. August 1867 zu Rosenfelde mit

Elsbeth Freiin von Steinaecker, geb. 14. März 1847. [Benz in Hinterpommern.]

Kinder: 1. Carl Hasso Curd von Flemming, geb. 7. Juni 1868 zu Benz.
2. Euphemie Franziska Elsbeth Margarethe von Flemming, geb. 11. Dezember 1869 zu Benz, verm. 22. August 1891 mit Friedrich von der Marwitz, Kön. preuß. Regierungsassessor und Leutnant der Reserve des 2. Garde-Ulanenregts. [Stettin.]
3. Carl Bernhard Sigismund Hasso von Flemming, geb. 11. März 1872 zu Benz.
4. Paul Hasso Tham von Flemming, geb. 24. August 1873 zu Benz.
5. Heino Heinrich Adolf Hasso von Flemming, geb. 14. Dezbr 1874 zu Benz.
6. Carl Hasso Friedrich von Flemming, geb. 27. Dezember 1876 zu Benz.
7. Hasso Richard von Flemming, geb. 13. Oktober 1879 zu Benz.

B. Haus Buckow.

[Preußen (die Provinzen Brandenburg, Pommern und Sachsen). — Reichsgrf. d. d. Wien 9. Januar 1721.]

† Carl Ludwig Adam Friedrich Graf von Flemming (geb. 18. Dezember 1783, † 18. Februar 1866 [des 7. Juni 1830 † Grafen Johann Heinrich Joseph Georg Sohn], Herr auf Krossen und Groß-Helmsdorf, sowie auf Iven mit Flemmingsfelde und auf Martentin, Chef-Präsident der Kön. preuß. Regierung zu Erfurt, verm. 1812 mit Wilhelmine Gräfin von Hardenberg a. d. H. Neu-Hardenberg [geb. 10. November 1792, † 8. November 1865 zu Krossen]).

Kinder: 1. † Albert Georg Friedrich (geb. 14. Oktober 1813 zu Hannover, † 17. März 1884 zu Florenz, Herr der Herrschaft Buckow, Kön. preuß. Wirkl. GRat und außerordentl. Gesandter und bevollmächtigter Minister zu Karlsruhe, Mitglied des preuß. Herrenhauses auf Lebenszeit, verm. 25. März 1860 mit Katharina Gisela Armgard [geb. 1822, † 17. Januar 1880], des † Ludwig Achim von Arnim auf Bärwalde und der † Bettina geb. Brentano Tochter).

Töchter: 1) Elisabeth Auguste Luise Helene Melusine Maximiliane, geb. 10. Dezember 1861 zu Karlsruhe, verm. I) 1881 mit Dr. jur. et phil. Stefan Gans Edlem Herrn zu Putlitz († 24. Juli 1883), Kön. preuß. außerordentl. Professor der Staatswissenschaft an der Universität zu Halle (welches Amt er noch nicht angetreten hatte) und Leutnant der Reserve des 1. hannov. Ulanenregts Nr. 13;

II) 4. Juni 1884 zu Soest in Westfalen mit Dr. jur. Edmund Baron von Heyking, Kaiserl. deutschem Legationsrat und Generalkonsul zu Kairo.

2) Irene Anna Maria Magdalena Gisela Gabriele, geb. 5. August 1864 zu Baden-Baden, verm. 12. November 1884 zu Berlin mit Roderich Grafen von Oriola (katholisch), Kön. preuß. Premierleutnant à la suite des Husarenregts von Zieten (brandenburg.) Nr. 3, kommandiert zur Dienstleistung beim Auswärtigen Amt.

2. Felix Hans Carl Adolf, geb. 6. November 1814 zu Grohnde, Mitbesitzer (in Gemeinschaft mit seinem Bruder Edmund) der Herrschaft Buckow mit Garzin und Obersdorf (zusammen 4500 Hekt.) im Kreise Lebus in der Provinz Brandenburg, Herr auf Iven mit Flemmingsfelde (4480 Morgen) im Kreise Anklam in Pommern, Kön. preuß. Premierleutnant a. D., verm. 24. September 1853 zu Soest mit Clotilde Caroline, des † Friedrich von Forçade de Biair, Kön. preuß. Rittmeisters a. D., und der † Maria Anna geb. Freiin von Krane-Matena Tochter. [Soest.]
3. Aurelie Melusine Sofie Luise, geb. 28. März 1819 zu Koblenz, verm. 6. Juni 1837 mit Florenz Gottfried von Bockum-Dolffs auf Ahße, Völlinghausen ꝛc. im Kreise Soest, Kön. preuß. Oberregierungsrat a. D.
4. Clementine Henriette Charlotte Luise, geb. 25. September 1820 zu Koblenz, verm. 4. September 1838 mit Gustav von Gustedt auf Dardesheim und Rohden in der Provinz Sachsen († 28. Dezember 1859), Kön. preuß. Landrat des Kreises Halberstadt.
5. Antonie Marianne Wilhelmine, geb. 24. März 1822 zu Koblenz, verm. 10. Oktober 1839 mit Eduard von Gustedt auf Deersheim in der Provinz Sachsen († 13. März 1875).
6. Edmund Friedrich Ferdinand, geb. 2. September 1827 zu Arnsberg i. W., Mitbesitzer der Herrschaft Buckow, Herr auf Krossen im Kreise Zeitz in der Provinz Sachsen und auf Martentin im Kreise Kammin in Pommern, verm. 24. Juli 1866 mit Clementine Wilhelmine Anna Günther aus Braunschweig († 11. März 1893 zu Krossen). [Schloß Krossen bei Zeitz.]

Folliot de Crenneville-Poutet.

[Katholisch. — Oesterreich und Ungarn. — Stammen aus der Normandie. — Graf Ludwig Carl († 21. Juni 1840), K. K. Kämmerer, GRat und General der Kavallerie, erhielt d. d. 20. April 1810 das ungar. Indigenat und trat auf dem Landtage 1844 zuerst in die Magnatentafel ein. Inkolat im Herrenstande des Königreichs Böhmen und der inkorporierten Lande d. d. 6. September (Diplom d. d. Wien 16. Dezember) 1844 (für Victoria Gräfin Folliot de Crenneville mit ihren Nachkommen, wodurch sie zugleich unter die Grafen des oesterreichischen Kaiserstaates aufgenommen wurden). Oesterreichische Erlaubnis, den Namen der erloschenen Freiherrlichen Familie „Poutet" (altes Patriziergeschlecht der Stadt Metz, welches mit Heinrich Johann de Poutet, Kön. franz. Rat und Oberrichter, d. d. Wien 23. Juli 1779 den erbländ.-oesterr. Freiherrnstand erhalten hatte und

mit der Gräfin Victoria Judith Folliot de Crenneville am 10. Febr 1887 erloſch) mit ihrem Familiennamen zu vereinigen und hiernach den Titel Grafen und Gräfinnen „Folliot de Crenneville-Poutet" zu führen d. d. 19. April (Diplom d. d. 29. April) 1887. — S. Handbuch, S. 217.]

† Ludwig Carl Graf Folliot de Crenneville (geb. 3. Juli 1765, † 21. Juni 1840, K. K. Kämmerer, GRat und General der Kavallerie, verm. 1. Mai 1810 mit Victoria Judith Freiin Poutet [geb. 29. November 1789, † 10. Februar 1887 zu Wien], StkrD. u. PD.).

Kinder: 1. † Carl Graf Folliot de Crenneville-Poutet (geb. 28. März 1811, † 21. Juli 1873), K. K. Kämmerer und Major a. D., verm. I) 8. Mai 1844 mit Caroline Gräfin von Eſterházy (geb. 1811, † im März 1851); II) 5. April 1853 mit

Anna Gräfin Lažansky von Bukowa, geb. 17. Oktbr 1821, StkrD. [Wien.]

Söhne 2r Ehe: 1) Franz Carl, geb. 27. Oktbr 1859, K. u. K. Kämmerer und Oberleutnant im Dragonerregt Albrecht Prinz von Preußen Nr. 6.

2) Ludwig, geb. 14. Oktober 1864, K. u. K. Kämmerer und Bezirkskommiſſär in Steiermark.

2. † Ludwig (geb. 23. Juni 1813, † 21. April 1876 zu Montreux in der Schweiz), K. K. Kämmerer, Wirkl. GRat, General der Kavallerie a. D. und Inhaber des 3. Huſarenregts, verm. 20. Oktbr 1852 mit

Erneſtine Gräfin Kinſký zu Wchinitz und Tettau, geb. 20. Oktober 1827, StkrD. und K. u. K. PD.

3. † Franz Maria Johann (geb. 22. März 1815 zu Oedenburg, † 22. Juni 1888 zu Gmunden, Ritter des Ordens vom Goldenen Vließe, Großkreuz und Ehrenbailli des ſouver. Malteſerordens und Kanzler des Kaiſerl. oeſterr. Leopoldordens, K. K. Wirkl. GRat, Feldzeugmeiſter und Oberſtkämmerer a. D., Mitglied des Herrenhauſes des oeſterr. Reichsrats auf Lebenszeit, auch Inhaber des Inf.-Regts Nr. 75; verm. 14. Mai 1844 mit Hermine Gräfin Chotek von Chotkowa und Wognin [geb. 14. März 1815, † 3. April 1882 zu Wien], StkrD. und K. u. K. PD., ſowie Zweiter Aſſiſtentin des Sternkreuzordens).

Söhne: 1) Victor, geb. 12. Juli 1847, Ehrenritter des ſouver. Malteſerordens, K. u. K. Kämmerer und Legationsrat bei der oeſterr.-ungar. Botſchaft zu Madrid, verm. 10. September 1882 zu Trpiſt bei Mies in Böhmen mit

Iſabella Gräfin von Wydenbruck, geb. 6. Mai 1862, StkrD.

Tochter: Hermine Iſabella Marie, geb. 12. Dezember 1883 zu Wien.

2) Heinrich Otto, geb. 9. Februar 1855, Ehrenritter des ſouver. Malteſerordens, K. u. K. Kämmerer und Linienſchiffsleutnant, verm. 19. November 1888 zu Wien mit

Roſalie Mathilde Edler von Glaſer, geb. 8. Mai 1860.

3) Franz, geb. 2. Mai 1856, K. u. K. Kämmerer und Rittmeiſter im Ulanenregt Franz II., König beider Sizilien Nr. 12.

4. Victoria Eugenie, geb. 6. Auguſt 1816, StkrD. und K. u. K. PD., verm. I) 3. Februar 1840 mit Johann Grafen Keglevich von

Buzin († 15. Oktbr 1850), K. K. Kämmerer, GRat ꝛc.; II) 19. Oktbr 1857 zu Preßburg mit Julius Grafen von Falkenhayn, K. u. K. Kämmerer, GRat und Ackerbauminister.

de la Fontaigne von Harnoncour-Unverzagt.

[Katholisch. — Oesterreich. — Reichsgrf. d. d. Wien 29. April 1627 (für Paul Bernhard de la Fontaigne); böhmisches Inkolat 19. September 1827; Vereinigung des Namens und Wappens mit denen des erloschenen Gräfl. Geschlechts Unverzagt d. d. Wien 7. Juni 1839 (für Hubert Ludwig Grafen von Fontaigne und d'Harnoncour). — S. Handbuch, S. 305.]

† Hubert Ludwig de la Fontaigne, Graf von Harnoncour-Unverzagt, Freiherr von Ebenfurth und Keglbrunn, Edler Herr von Retz (geb. 12. August 1789, † 28. Mai 1846, Herr der Herrschaften Hrottowitz und Kirhau in Mähren, Harnoncour und Rouvroy im Großh. Luxemburg, K. K. Kämmerer, verm. 20. Mai 1817 mit Sophie Gräfin von Haugwitz [geb. 28. Juli 1798, † 1860]).

Söhne: 1. † Maximilian Victor (geb. 23. April 1820, † 27. Februar 1867, K. K. Rittmeister a. D., verm. 15. Mai 1847 mit Aloysia Gräfin Locatelli [geb. 23. April 1829, † 24. Mai 1869 zu Wöllan in Steiermark]).

Kinder: 1) Alice, geb. 22. Mai 1849, StkrD. und K. u. K. PD., Ehrendame des souver. Malteserordens, verm. 5. Juni 1869 zu Wien mit Maximilian Grafen zu Hardegg, K. u. K. Kämmerer.

2) Felix Maria, geb. 10. Oktober 1857, Herr der Herrschaft Ecska in Ungarn, Ehrenritter des souver Malteserordens, K. u. K. Kämmerer und Oberleutnant im 3. Landwehr-Dragonerregt, verm. 28. Dezember 1887 mit Marianne († 11. Januar 1893 zu Ecska), des † Sigmund Lazar de Ecska, K. K. Generals, und der Victoria geb. von Edelspacher-Gyarek, wiederverm. Pr. von Thurn und Taxis, Tochter, Herrin der Herrschaft Ecska in Ungarn mit Deutsch- und Roman-Ecska, Lázárföld, Zsigmondfalva, Klek, Jankahid, Lukasfalva (32 000 Joch). [Ecska und Wien.]

Kinder: (1) Marie Luise, geb. 3. Dezember 1888.
(2) Felix, geb. 9. Februar 1891.
(3) Alice, geb. 8. Juni 1892 zu Ecska.

2. Hubert Heinrich, geb. 5. Dezbr 1827, verm. 20. Februar 1848 mit Ludmilla Gräfin von Berchtold, Freiin von Ungarschitz, geb. 20. April 1831. [Stiegelhof.]

Kinder: 1) Hubert, geb. 1. Mai 1850 zu Prag, Herr auf Rehhof in Niederoesterreich, Ehrenritter des souver. Malteserordens, K. u. K. Kämmerer und Oberleutnant der böhm. Landwehrdragoner-Eskadron Nr. 11, verm. I) 16. Mai 1877 zu Sokolnitz bei Brünn mit Josefine Gräfin Mittrowsky von Mittrowitz (geb. 29. Novbr 1852, † 9. Oktober 1885), Herrin auf Hajan und Střelitz in Mähren, StkrD.; II) 26. Oktober 1889 zu Sokolnitz mit

Juliane Gräfin Mittrowsky von Mittrowitz, geb. 23. Oktober 1871, StkrD., Schwester der Vorigen.

Kinder: a) 1r **Ehe:** (1) Maria Ludmilla Josefine Huberta, geb. 18. Januar 1881.
(2) Josefine Juliana Ludmilla Huberta Maria, geb. 11. Mai 1883. — b) 2r **Ehe:** (3) Hubert Wladimir Maria, geb. 15. Januar 1891 zu Wien.

2) Ludmilla Josefine Eugenie Marie, geb. 16. Oktober 1860, StkrD., verm. 28. September 1881 zu Wien mit Iwan Grafen von Marchant und Ansembourg, Kön. preuß. Leutnant a. D.

Forgách.

[Katholisch. — Ungarn. — Ungar. Grf. d. d. Wien 12. Mai 1640 (für Adam Frhrn Forgách de Ghymes); ungar. Bestätigung des Grafenstandes d. d. Prag 20. März 1647 (für Adam und Johann Freiherren Forgách de Ghymes) und ungar. Grf. d. d. Wien 12. März 1719 (für Franz Frhrn von Forgách). — S. Handbuch, S. 219.]

A. Linie Ghymes.

[Abstammend von Peter.]

1. Ast Ghymes.

Carl Graf Forgách von Ghymes, geb. 4. Septbr 1825 (des 9. November 1859 † Grafen Carl, K. u. K. Kämmerers, Sohn), Fideikommißherr auf Ghymes und Herr der Herrschaft Weltschitz.

2. Ast Gomba.

† Moritz Graf Forgách von Ghymes (geb. 4. Januar 1813, † 21. April 1880, K. K. Kämmerer und Oberst a. D., verm. im September 1838 mit Emilie Freiin von Biela [geb. 13. November 1821, † 24. Juni 1843]).

Kinder: 1. Franziska Romana, geb. 19. August 1839.

2. Carl, geb. 9. September 1840, K. u. K. Kämmerer, verm. 14. Januar 1879 zu Aranyos-Maróth mit
Eugenie Gräfin Migazzy von Waal und Sonnenthurm, StkrD. [Nagy-Gomba im Somogyer Komitat.]

Kinder: 1) Carl Moritz Wilhelm Anton Franz Eugen Irma, geb. 11. März 1880 zu Aranyos-Maróth.
2) Franzisca Romana Wilhelmine Antonie Marie, geb. 23. Dezember 1886 zu Wien.

Bruder.

Anton, geb. 16. November 1818, verm. im August 1850 mit
Anna Freiin Majthényi von Kesseleökeö, geb. 8. Februar 1831.

Kinder: 1. Béla, geb. 24. Januar 1851, verm. I) 23. September 1873 zu Nagy-Gomba mit Hedwig Stephaics von Nemesdéd (geb. 18. Februar 1855; geschieden); II) 27. Juni 1885 mit
Etelka von Thaßy. [Felsö-Bü.]

Kinder: a) 1r **Ehe:** 1) Eugenie, geb. 15. Februar 1875.
2) Ilona, geb. 1876.

— b) 2r Ehe: 3) Esther, geb. 10. Oktober 1886.
4) Balázs, geb. 9. April 1890.
2. Cölestine, geb. 17. Juni 1852.
3. Eugenie, geb. 6. April 1862, verm. mit Alexander Fitzgerald-Minarelli, K. u. K. Major im Generalstabskorps.

B. Linie Gács.

[Abstammend von Gregor († 1515).]

1. Ast Gács.

† Anton Graf Forgách von Ghymes und Gács (geb. 1787, † 1. Dezember 1851, Mitbesitzer der Herrschaft Gács, K. K. Kämmerer, verm. I) mit ..... verw. von Jankovich, geb. Freiin von Skerlecz [† 1822]; II) mit Johanna von Balás [† 18. Januar 1843]).

Sohn 2r Ehe: † Julius (geb. 11. April 1823, † 1. Mai 1885 zu Kokova, Herr der Herrschaft Kokova, verm. 23. Februar 1844 mit
Elisabeth Gräfin Forgách von Ghymes und Gács, geb. 19. April 1824 (s. 2. Ast).

Tochter: Marie, geb. 2. September 1862, verm. 4. Februar 1880 zu Wien mit Lothar Frhrn von Villa-Secca Navarro d'Andrade, Herrn der Herrschaft Grossau in Niederoesterreich.

Bruder.

† Johann Nepomuk (geb. ....., † 22. Juli 1841, K. K. Kämmerer, verm. ..... mit Elise von Szent-Ivan [geb. ....., † 1837]).

Söhne: 1. † Alexander (geb. 20. August 1814, † 19. Februar 1894 zu Gács, K. u. K. Kämmerer, verm. 20. Februar 1839 mit Eleonore Gyürky von Losoncz (geb. 11. August 1823, † 5. Juni 1867]).

Töchter: 1) Alexandrine Maria, geb. 20. Mai 1846.
2) Eleonora Maria Hermina, geb. 1. Septbr 1857, verm. 7. November 1881 mit Anton Duffek.
3) Gisela Elisabetha, geb. 25. September 1858 zu Preßburg.

2. † Anton (geb. 6. März 1819, † 2. April 1885), Herr der Herrschaften Gács, Kekkö, Kelecsen und Tolmács, K. K. Kämmerer, GRat und Kön. ungar. Hofkanzler, verm. mit
Florentine Ederer, geb. 20. August 1843.

Kinder: 1) Helene, geb. 18. März 1864, verm. 29. Dezember 1885 zu Gács mit Florian Rosty von Barkócz († 23. Januar 1894 zu Gács), K. u. K. Kämmerer und Legationsrat zu Lissabon.
2) Clotilde, geb. 12. April 1867.
3) Anton, geb. 20. Januar 1869, K. u. K. Leutnant der Reserve des Husarenregts Nr. 5.
4) Johann Nepomuk Gabriel, geb. 24. Oktober 1870, Dr. jur., Herr der Herrschaften Gács, Abelova, Rozsalehota und Kistugár, Attaché bei der K. u. K. Botschaft zu St. Petersburg.

3. † Josef (geb. 3. August 1829, † 8. Dezember 1876 zu Wien), Herr der Herrschaften Vilke, Drahi, Varbó und Trazs, K. K. Kämmerer, verm. 4. Juli 1868 zu Budapest mit

Sarolta Freiin Révay von Réva, geb. 6. Juli 1843, StkrD. [Gács bei Losoncz in Ungarn.]

Tochter: Maria Ilona (Helene), geb. 15. Januar 1872, Herrin der Herrschaft Vilke, StkrD., verm. 9. Januar 1893 mit Franz Grafen von Wenckheim, K. u. K. Kämmerer und Oberleutnant der Kön. ungar. Landwehrkavallerie.

2. Ast Szécsény.

† Sigmund Graf Forgách von Ghymes und Gács (geb. 1785, † 6. Dezember 1872 [des 1829 † Grafen Joseph, K. K. Kämmerers, Sohn], K. K. Kämmerer, verm. 1813 mit Marie Gräfin Forgách von Ghymes und Gács [geb. 1793, † 1863], StkrD.).

Sohn: † Kálmán (geb. 1824, † 3. August 1878), Herr der Herrschaften Mándok, Szaláncz und Kemencze, verm. 1844 mit

Eleonore Freiin Pongracz von Szent-Miklós und Ovár, geb. 1828. [Pethö-Szinye bei Kaschau.]

Kinder: 1) † László (Ladislaus), geb. 1845, verm. 10. August 1876 zu Páczin mit

Elsa, des Ludwig Frhrn Sennyey von Kis-Sennye und der Elisabeth geb. Freiin Vecsey Tochter. [Mándok.]

2) † Alexander (geb. 1849, † 22. Dezember 1893), verm. 8. Septbr 1889 zu Páczin mit

Marie Freiin Sennyey von Kis-Sennye, Schwester der Obigen. [Alsó-Kemencze.]

Tochter: Elisabeth Susanna Maria, geb. 2. Oktbr 1891 zu Kemencze.

3) Margit (Margaretha), geb. 30. März 1851, verm. I) 16. Juli 1873 zu Felsö-Kemencze bei Kaschau mit Melchior Grafen Lónyay († 8. März 1884); II) im Mai 1890 mit Theodor von Salamon.

4) István (Stefan), geb. 1854. [Nagy-Szaláncz.]

Bruder.

† Paul (geb. 2. Februar 1794, † 1854, Herr der Herrschaft Szécsény, verm. 20. November 1818 mit Marie von Lipthay [geb. 15. August 1798, † 31. Januar 1858], StkrD.).

Töchter: 1. Marie, geb. 12. November 1821, verm. 12. Oktober 1846 mit Johann Zahn, K. K. Oberst a. D. [Pußta Battonya.]

2. Elisabeth, geb. 19. April 1824, verm. 23. Februar 1844 mit Julius Grafen Forgách von Ghymes und Gács († 1. Mai 1885; s. B. 1.).

3. Anna Josefine, geb. 25. November 1828, StkrD., verm. 29. April 1858 mit Hugo Grafen Montecuccoli-Laderchi († 16. Mai 1866), K. u. K. Kämmerer.

4. Pauline, geb. 27. Oktober 1831, StkrD., verm. 21. April 1856 zu Wien mit Emmerich Frhrn Miske von Magyar-Cseszte († im September 1884), K. K. Kämmerer und Obergespan des Wieselburger Komitats.

Forni.

[Katholisch. — Reichsadel mit Wappenbesserung d. d. Rom 9. April 1536 (vom Kaiser Karl V.); Aufnahme in den alten Adel der Stadt Modena 16. März 1629; modenesischer Conte d. d. Este 23. Dezbr 1782 (vom Herzog Herkules III.); oesterr. Bewilligung, sich des seither (an Stelle des Contetitels) geführten Grafentitels weiter bedienen zu dürfen, d. d. Wien 29. März (Diplom d. d. Wien 22. April) 1893. — Beschreibung des Wappens und geschichtl. Notiz im Jahrg. 1894, S. 348.]

Paul Graf Forni, geb. ....., Dr. jur., K. u. K. Kämmerer. [Bozen.]

Francken-Sierstorpff.

[Reichsadel d. d. Neustadt 19. August 1700; Reichsfrhr. d. d. Wien 22. Novbr 1738. — S. Handbuch, S. 920.]

A. Älteres Gräfliches Haus. (Katholisch.)

[Preußen (Provinz Schlesien). — Preuß. Grf. d. d. Berlin 15. Oktober 1786.]

† Feodor (Friedrich) Wilhelm Heinrich Kaspar Graf von Francken-Sierstorpff (geb. 29. Juli 1816, † 24. Dezember 1890 zu Breslau [des 7. Juni 1840 † Grafen Friedrich Wilhelm Sohn]), Ehrenritter des souver. Malteserordens, Direktor der Neiße-Grottkauer Fürstentumslandschaft, Kön. preuß. Major a. D., verm. 5. Juni 1842 mit

Clara Gräfin Henckel, Freiin von Donnersmarck a. d. H. Tarnowitz-Neudeck, geb. 18. Juni 1823 (lutherisch).

Kinder: 1. Friedrich Wilhelm Heinrich Kaspar, geb. 11. November 1843, Herr auf Puschine (648 Hekt.) und Polnisch-Jamke (288 Hekt.) im Kreise Falkenberg in Oberschlesien, Ehrenritter des souver. Malteserordens, Kön. preuß. Premierleutnant a. D., verm. 11. November 1874 zu Sterzendorf mit

Jenny (Johanna) Freiin von Saurma von und zu der Jeltsch, geb. 5. Juli 1852. [Puschine.]

Kinder: 1) Maria Erna Johanna Clara Eva, geb. 12. Juli 1876 zu Puschine, verm. 16. Mai 1893 mit Hans Grafen von Strachwitz auf Stubendorf.

2) Friedrich Wilhelm Heinrich Kaspar Ernst, geb. 23. Juli 1877 zu Puschine.

3) Maria Clara, geb. 17. Juli 1880 zu Puschine.

4) Irmgard Anna, geb. 15. Januar 1882 zu Puschine.

5) Leo Egon, geb. 26. Oktober 1883 zu Puschine.

6) Andreas Johannes Hubertus, geb. 12. Dezbr 1889 zu Puschine.

2. Clementine Adelheid Eugenie, geb. 14. Septbr 1849 (lutherisch).

3. Adalbert Friedrich Heinrich Kaspar, geb. 30. September 1856, Ehrenritter des souver. Malteserordens, Kön. preuß. Rittmeister der Reserve des kurmärk. Dragonerregts Nr. 14.

4. Johannes Friedrich Heinrich Kaspar, geb. 2. Oktbr 1858, Ehrenritter des souver. Malteserordens, Kön. preuß. Premierleutnant a. D., verm. 27. April 1892 zu Brooklyn mit

Mary, geb. 2. Juli 1870 daselbst, des E. Franklin Knowlton und der † Ella geb. Carpenter Tochter.
Sohn: Edwin Victor Guido Friedrich Wilhelm Heinrich Casper Johannes Maria, geb. 25. April 1893 zu Berlin.

5. Clotilde Adele Clara Friederike Wilhelmine Mathilde Eugenie, geb. 9. Juli 1865 (lutherisch).

Bruder.

† Alexander Kaspar Heinrich (geb. 4. März 1818, † 13. März 1875 zu Nizza, Erbherr auf Endersdorf, Voigtsdorf, Groß- und Klein-Gublau, Franzdorf, Kuschdorf und Natschke, Ehrenritter des souver. Malteserordens, Kön. preuß. Landrat a. D. und Mitglied des preuß. Herrenhauses auf Lebenszeit, verm. 25. Mai 1852 mit Angela Gräfin von Matuschka, Freiin von Toppolczan und Spätgen [geb. 13. Oktober 1831, † 17. November 1885]).

Kinder: 1. Leonie Maria, geb. 22. Mai 1853, verm. 30. Oktober 1873 mit Bernhard Grafen von Schmettow (reformiert), Kön. preuß. Rittmeister a. D.

2. Hertha (Huberta) Maria, geb. 7. November 1854, verm. 6. November 1875 mit Franz Grafen von Ingenheim auf Reisewitz bei Neiße, Ehrenritter des souver. Malteserordens.

3. Heinrich Kaspar, geb. 9. April 1856 zu Endersdorf, Erbherr auf Endersdorf (446 Hekt.), Voigtsdorf (287 Hekt.), Groß- und Klein-Gublau (seit 1775; 340 Hekt.) im Kreise Grottkau, Mitbesitzer der Herrschaft Szokolla-Hutta, Ehrenritter des souver. Malteserordens, Kön. preuß. Rittmeister der Landwehrkavallerie, Landesältester, verm. 21. September 1882 zu Koppitz mit
Eleonore Gräfin Schaffgotsch genannt Semperfrei von und zu Kynast und Greiffenstein, geb. 24. Oktbr 1864. [Endersdorf bei Grottkau.]
Kinder: 1) Eleonore Maria Johanna Angela Hedwig Fredine, geb. 19. Juli 1883 zu Endersdorf.
2) Johannes Maria Kaspar Heinrich Alexander Carolus, geb. 1. November 1884 zu Endersdorf.
3) Alexandra Maria Clara Angela Johanna, geb. 24. Januar 1886 zu Breslau.
4) Margarethe Maria Hedwig Johanna Angela, geb. 29. April 1887 zu Breslau.
5) Maria Huberta Carola Angela Johanna, geb. 4. November 1889 zu Endersdorf.
6) Paula Caspara Eleonore Anna Maria, geb. 23. Juli 1893 zu Endersdorf.

4. Alexander Heinrich Kaspar Friedrich-Wilhelm Anton Gabriel, geb. 12. Juli 1861 zu Endersdorf, Erbherr der fideikommissarisch substituierten Herrschaft Franzdorf, bestehend aus den Rittergütern Franzdorf, Kuschdorf und Natschkau (zusammen 540 Hekt.), sowie Herr der Rittergüter Reinschdorf und Waltdorf, sämtlich im Kreise Neiße, Mitbesitzer der Waldherrschaft Szokolla-Hutta (18 000 Morgen) im Honter Komitat, Ehrenritter des souver. Malteserordens, Landesältester der Neiße-Grottkauer Fürstentumslandschaft, Kön. preuß. Premierleutnant der Reserve des Leib-Kürassierregts Großer Kurfürst (schles.) Nr. 1. [Schloß Franzdorf bei Bösdorf in Oberschlesien.]

B. Jüngeres Gräfliches Haus*. (Lutherisch.)

(Im Mannesstamme erloschen.)

[Preußen (Provinz Westfalen). — Preuß. Grf. nach dem Rechte der Erstgebu aus je adeliger Ehe d. d. Berlin 15. Oktober 1840; der Grafentitel ist zugle geknüpft an den Besitz des 13. November 1829 von Kaspar Heinrich Frhrn v. Sierstorpff gestifteten und s. d. 7. September 1830 landesherrlich bestätigt Fideikommisses, bestehend aus Rittergut und Bad Driburg (erworben 1782) i Kreise Höxter und aus dem Klostergut Gehrden mit Dahlhausen erworben 1826 Charlottenhof und Rothenhaus (erworben 1824) im Kreise Warburg in We falen.]

† Ernst Eberhard Graf von Sierstorpff-Driburg (geb. 24. Juli 181: † 18. März 1855 zu Driburg, Fideikommißherr, Kön. preuß. Kan merherr, verm. 19. Mai 1844 mit Caroline Freiin Vincke [geb. 4. Se tember 1822 zu Münster, † 2. Juli 1870 zu Berlin]).

Töchter: 1. Hedwig Freiin von Sierstorpff, geb. 22. Novembe 1848, Fideikommißherrin, verm. 24. September 1872 zu Driburg m Aschwin Frhrn von Sierstorpff-Cramm, Kön. preuß. Rittmeister a. T

2. Clementine Freiin von Sierstorpff, geb. 14. Mai 1850.

Frankenberg und Ludwigsdorff.

[Katholisch. — Preußen (Provinz Schlesien). — Schlesischer Uradel; böhm. Frhr mit Wappenbesserung 12. Februar 1635; böhm. Grf. d. d. Wien 28. Augus 1700; Vereinigung des Namens und Wappens mit denen der ausgestorbenen Frei herren von Schellendorf d. d. Wien 4. Juli 1714. — Die Stifter der nach stehenden zwei Linien waren Brüder. — S. Handbuch, S. 222; Stammtafel in Jahrg. 1869, S. 275.]

I. Linie.

[Stifter: Graf Friedrich (geb. 7. August 1790, † 29. Dezember 1852).]

† Friedrich Graf von Frankenberg und Ludwigsdorff, Freiherr von Schellendorf (geb. 7. August 1790, † 29. Dezember 1852, Erbherr der Herrschaften Warthau in Niederschlesien und Broslawitz in Oberschlesien, Kön. preuß. Kammerherr und Landrat des Kreises Löwenberg, verm. 18. April 1818 mit Antonie Gräfin von Trnczin-Vaczinsky [geb. 4. Oktober 1801, † 10. Januar 1877 zu Hilbersdorf]).

Söhne: 1. † Ludwig Andreas Anton Thaddäus Josef Johann Gustav (geb. 17. August 1819, † 28. Oktober 1873 zu Hilbersdorf, verm. 19. Novbr 1842 mit Elisa Maria Serafine [geb. 11. März 1824, † 6. März 1876 zu Berlin], des Ferdinand von Logau, Kön. preuß. Majors a. D., und der † Sofie geb. Freiin von Welczeck Tochter).

Tochter: Leonie Antonie Marie, geb. 8. Februar 1845, verm. 24. Oktober 1865 zu Suderode mit Carl von Heister, Kön. preuß. Generalleutnant a. D.

2. Josef Carl Friedrich, geb. 2. August 1821 zu Löwenberg in Preuß.-Schlesien, verm. 10. Juli 1847 mit

Rosa, geb. 20. März 1822, des † Franz Frhrn von Hauer, K. K. GRats und Gouverneurs von Galizien, und der Rosine geb. Gräfin von Larisch-Moenich Tochter, Herrin auf Warthau (389 Hekt.). [Alt-Warthau im Kreise Bunzlau.]

Tochter: Johanna, geb. 20. Juli 1848, verm. 27. Januar 1874 zu Warthau mit Clemens Grafen von Merveldt, Kön. preuß. Major und etatsm. Stabsoffizier im ostpreuß. Dragonerregt Nr. 10.

3. Friedrich Johann Carl Wilhelm Anton, geb. 15. Juni 1829, Kön. preuß. Major a. D., verm. 10. August 1852 zu Falkenberg mit Maria Gräfin von Praschma (geb. 4. März 1821 zu Breslau, † 27. August 1884). [Hilbersdorf bei Löwen im Reg.-Bez. Oppeln.]

II. Linie.

[Stifter: Graf Ernst (geb. 24. November 1800, † 28. Dezember 1855).]

† Ernst Graf von Frankenberg-Tillowitz (a. d. H. Ludwigsdorff), Freiherr von Schellendorf (geb. 24. November 1800, † 28. Dezember 1855 zu Breslau, Herr der Herrschaft Tillowitz, Ehrenritter des souver. Malteserordens, verm. 9. Oktober 1832 mit Eleonore Gräfin von Ledebur-Wicheln [geb. 13. November 1807, † 23. Dezember 1875], StkrD.).

Kinder: 1. Fred (Friedrich) Ludwig Ernst, geb. 5. Februar 1835 zu Breslau, Herr der Herrschaft Tillowitz (erworben 1835; zusammen 8011 Hekt.), bestehend aus den Rittergütern Tillowitz, Baumgarten, Schedliske, Schidlow, Seiffersdorf, Ellguth und Weiderwitz im Kreise Falkenberg, sowie Herr auf Ochotz (514 Hekt.) im Kreise Oppeln in Schlesien, Ehrenritter des souver. Malteserordens, Kön. preuß. Major a. D., Mitglied des preuß. Herrenhauses auf Lebenszeit, des Kön. preuß. Staatsrats, des Provinzialrats und Provinzialausschusses der Provinz Schlesien, auch Vorsitzender des von Frankenbergschen Gesamt-Familienvereins, verm. 24. Juni 1872 zu Slaventzitz mit

Luise Prinzessin von Hohenlohe-Oehringen, geb. 14. Juli 1851, Dame des souver. Malteserordens und Ehrendame des Kön. bayr. Theresienordens. [Schloß Tillowitz.]

Kinder: 1) Konrad Wilhelm Hugo Paul Victor Friedrich Christian Kraft Ernst, geb. 3. Mai 1877 zu Slaventzitz.

2) Luise Pauline Augusta Maria, geb. 23. August 1879 zu Tillowitz.

2. Eleonore, geb. 12. Februar 1837, StkrD., verm. 18. Novbr 1856 zu Tillowitz mit Georg Grafen Henckel, Frhrn von Donnersmarck († 23. November 1882) auf Kaulwitz bei Namslau in Schlesien.

(von Pleszowice-) Fredro.

[Katholisch. — Oesterreich (Gallizien) und Rußland (Polen). — Immatrikuliert in Gallizien 11. September 1782; oesterr. Grf. d. d. Wien 23. Juli 1822. —

Beschreibung des Wappens im Jahrgang 1879, S. 298. — W.: Bończa. — S. Jahrgang 1870, S. 351.]

† Alexander Graf von Pleszowice-Fredro (geb. 1794, † 15. Juli 1876, Kön. poln. Oberstleutnant des Generalstabs, Mitglied der K. K. Akademie der Wissenschaften zu Krakau ꝛc., verm. 1828 mit Sophie Gräfin Jablonowska [geb. 10. Mai 1798, † 1. November 1882 zu Przylbice]).

Kinder: 1. † Johann Alexander (geb. 2. Septbr 1829, † 15. Mai 1891, verm. 2. März 1858 mit Marie Gräfin Mier [geb. 26. August 1839, † 7. Januar 1862]).

Kinder: 1) Andreas Maximilian, geb. 1. Februar 1859, Herr der Herrschaften Rudki, Beńkowa-Wisznia, Jatwięgi-Jaremkow, Podhajczyki, Niklowice Orchowice, Holodowka und Kocierzyn, K. u. K. Kämmerer, Präses der Bezirksvertretung Rudki und Oberleutnant der Reserve des Ulanenregts Fürst zu Schwarzenberg Nr. 2, verm. 30. Juni 1892 zu Przemyśl mit

Felicie Marie, geb. 1872, des Alexander Ritters (Dołęga) von Szczepański auf Laszki und der Melanie geb. von Serwatowska Tochter. [Rudki.]

2) Maria, geb. 5. Januar 1862, verm. 2. Juni 1881 zu Lemberg mit Peter Grafen von Skupow-Szembek auf Siemianice in der Provinz Posen.

2. Sofie Ludovica Cäcilia Constantia, geb. 21. Mai 1837, StkrD., verm. 1. Oktober 1861 zu Lemberg mit Johann Grafen von und zu Szeptyce-Szeptycki, K. u. K. Kämmerer ꝛc.

Bruder.

† Heinrich (geb. 12. September 1799, † 16. November 1867), Kön. poln. Offizier, Direktor der galizischen Blindenerziehungs- und -versorgungsanstalt zu Lemberg, verm. 24. Mai 1842 mit

Maria, geb. 21. November 1820, des Casimir Grafen Jabłonowski und der Catharina geb. Bratkowska Tochter. [Lemberg.]

Kinder: 1. Henriette, geb. 19. Juli 1844, verm. 16. Juli 1864 zu Lemberg mit Nicolaus Grafen Pálffy von Erdöd († 2. Januar 1884; s. Goth. Hofkalender, III. Abteilung), Major der Kön. ungar. Landwehr. [Malaczka.]

2. Casimira, geb. 4. September 1845, verm. 4. Juni 1862 mit Witold Grafen Dunin-Borkowski auf Winniczki († 19. Januar 1875).

3. Stefan, geb. 12. Januar 1847, verm. 24. April 1876 mit

Felicie von Stankiewicz, geb. 2. November 1857, Herrin der Güter Wybranówka und Strutyn in Galizien.

Kinder: 1) Henriette, geb. 13. Januar 1877.

2) Severin, geb. 22. Dezember 1882.

4. Maria, geb. 14. März 1852, verm. 1884 mit Severin Frhrn von Brunicki auf Zaleszczyki in Galizien.

Freyen-Seyboltstorff, s. Seyboltsdorff.

Fries.

[Katholisch. — Oesterreich. — Erbländ.-oesterr. Adel mit „Edler von" 1752; erbländ.-oesterr. Ritterstand d. d. Wien 24. November 1757; Reichs- und erbländ.-oesterr. Frhr. d. d. Wien 15. Dezember 1762; Aufnahme in die freie Reichsritterschaft des Kantons Altmühl 1. Februar 1771; Reichsgrf. d. d. Wien 5. April 1783 (s. Jahrgang 1867, S. 291); niederoesterr. Landmann 2. April 1792; steiermärk. Landmann 11. Juni 1812. — S. Handbuch, S. 226; vgl. auch den gleichnamigen Artikel im Taschenbuch der Freiherrlichen Häuser.]

† Moritz Graf von Fries (geb. . . . . , † 26. Dezember 1826, verm. . . . . mit Theresia Fürstin von Hohenlohe-Waldenburg-Schillingsfürst [geb. . . . . , † 25. August 1819]).

Söhne: 1. † Moritz (geb. 2. März 1804, † 20. November 1887, K. K. Legationsrat a. D., verm. 13. Februar 1836 mit Flora Freiin von Pereira-Arnstein [geb. 19. Juni 1814 zu Hietzing bei Wien, † 9. Dezember 1882]).

Kinder: 1) Emma, geb. 8. Juni 1837, Herrin des landtäfligen Gutes Erlakloster in Niederoesterreich, Ehrendame des Kön. bayr. Theresienordens, verm. 4. Februar 1856 zu Wien mit Maximilian Frhrn von Handel († 12. März 1885), K. u. K. Wirkl. GRat und Gesandten zu Stuttgart. [Hagenau in Oberoesterreich.]

2) August, geb. 8. Juli 1841, Herr der Herrschaften Vöslau in Niederoesterreich und Czernahora in Mähren, Reichsratsabgeordneter, verm. 6. Mai 1872 zu Wien mit Anna Gräfin von Strachwitz (geb. 17. Juli 1851, † 27. März 1891 zu Abbazia). [Czernahora.]

Kinder: (1) Moritz Georg Ludwig Augustinus, geb. 8. Februar 1873 zu Czernahora, K. u. K. Leutnant der Res. des Ulanenregts Fürst zu Schwarzenberg Nr. 2.

(2) Theresia Maria Augusta Antonia Benedicta, geb. 21. März 1874 zu Czernahora.

(3) Georg Hubertus Antonius Augustus, geb. 3. Novbr 1875 zu Czernahora.

2 † Victor (geb. 23. Dezember 1812, † 18. Februar 1888 zu Perchtolsdorf), K. K. Oberstleutnant a. D., verm. I) 17. April 1838 mit Franzisca Mathilde Straßer (geb. 10. Oktober 1814, † 20. Juni 1864); II) 25. Mai 1880 mit

Marie Gmittronzack, geb. 5. Juni 1851.

Töchter 1r Ehe: 1) Mathilde, geb. 4. Februar 1839, verm. 5. Januar 1860 zu Hemmingen mit Rudolf Grafen von Urkull-Gyllenband (lutherisch; † 12. Dezbr 1879), Oberhofmeister Sr. Maj. des Königs von Württemberg.

2) Flora, geb. 15. Mai 1841, Barmherzige Schwester im Orden des „heil. Vincenz von Paul" zu Paris.

3) Zoë, geb. 21. August 1843, Oberin einer Filiale desselben Ordens zu Kaposvár in Ungarn.

4) Victoria Mathilde Augusta, geb. 1. Juli 1845, verm. 21. August 1865 zu Czernahora mit Victor Frhrn von Pereira-Arnstein.

Froberg-Montjoye.

[Katholisch. — Bayern und Oesterreich. — Französ. Erhebung der früh Familienbesitzungen in der Franche-Comté zu einer Grafschaft 15. Novem 1736. — S. Jahrgang 1857, S. 255.]

A. (Montjoye-Vaufray) auf Gersfeld an der Rhön

[Französ. Anerkennung des Grafenstandes 31. Juli 1743 (für Beat Jean Bapt de Thuillières, comte de Montjoye et de la Roche); eingetragen in die K. bayr. Adelsmatrikel bei der Grafenklasse 22. Dezember 1817 als „Grafen v Frohberg".]

Ludwig Ernst Maria Anton Franz de Paula Fidel Graf v Montjoye, Vaufray und La Roche, geb. 15. September 1834 (d 23. Februar 1855 † Grafen Ernst Heinrich Fidel, Herrn auf Ger feld an der Rhön, Sohn), verm. 27. August 1857 mit

Anna Freiin Groß von Trockau, geb. 5. September 1838. [Gersfe bei Fulda und Bamberg.]

Kinder: 1. Carl Maria Franz Alexander Fidelis Anselm von Thu lières, Graf von Montjoye und de la Roche, geb. 4. August 1859 Würzburg [durch Allerhöchste Entschließung vom 2. März 1888 wurde ih und seinen Nachkommen gestattet, den ererbten ausländischen Adelstitel wied anzunehmen und zu führen], K. u. K. Kämmerer und Oberleutnant i Dragonerregt Eugen Prinz von Savoyen Nr. 13, verm. I) 18. Apr 1885 zu Schönbrunn bei Salzburg mit Maria Gräfin O'Donell vo Tyrconell (geb. 11. Juni 1857, † 3. Mai 1889 zu Lissa a. d. Elbe StkrD.; II) 10. Dezember 1890 mit

Irene Gräfin O'Donell von Tyrconell, geb. 15. März 1860, StkrD. Schwester der Vorigen. [Meidling bei Wien.]

Kinder: a) 1r Ehe: 1) Anna Maria Claudine Ludovica Clotild Josepha Athanasia Fidelis, geb. 2. Mai 1888 zu Enns.

2) Ludwig Maria Carl Moritz Josef Leo, geb. 19. April 1889 z Lissa a. d. E.

— b) 2r Ehe: 3) Marie Clotilde Anna Josefa Claudine Columb Fidelis, geb. 6. November 1893 zu Meidling.

2. Maria Laurentia, geb. 2. März 1861 zu Bamberg.

B. (Montjoye-Hirsingen.)

[Reichsgrafenstand mit Wappenbesserung d. d. Frankfurt a. M. 21. Februar 1743; eingetragen in die Kön. bayr. Adelsmatrikel bei der Grafenklasse 4. Juni 1813; oesterr. Prävalierung des Grafenstandes 9. September 1868.]

† Maximilian Josef Gustav Eugen Ludwig Graf von Froberg-Montjoye (geb. 25. November 1807, † 12. Juli 1857), K. K. Kämmerer und Major a. D., verm. I) 25. Januar 1842 mit Anna von Holláky-Kiß-Halmágy (geb. 10. August 1818, † 16. April 1844); II) 11. Mai 1853 mit

Antonia Gräfin von Joner-Tettenweiß, geb. 10. Mai 1823. [Salzburg.]

Söhne: a) **1r Ehe**: 1. Johann Nepomuk Maria Paul Friedrich, geb. 5. November 1842, Kön. bayr. Kämmerer, Oberstleutnant und Kommandant der ägyptischen Gendarmerie am Suez-Kanal zu Port Said, verm. 17. Juni 1886 zu München mit
Grace verwitw. Nesmith, geb. 1. November 1851 zu Albany (Nordamerika), des † Robert James Hilton und der Margaret geb. von Vorst Tochter.
— b) **2r Ehe**: 2. Clemens Maria Ludwig Johann Nepomuk, geb. 7. Februar 1854. [Salzburg.]

Bruder.

† Carl Theodor Eugen Christian (geb. 26. Juli 1813, † 1. Oktober 1882), Kön. bayr. Oberst a. D., verm. I) 22. Novbr 1864 mit Rosa Maria Quernheimer († 31. März 1879); II) 30. Juni 1880 mit
Flora Freiin von Waldenfels, geb. 14. Januar 1850. [Ansbach.]

Fuchs.

[Katholisch. — Oesterreich. — Erbländ.-oesterr. Adel mit „Edler von" 30. Januar 1762; erbländ.-oesterr. Ritter d. d. Wien 20. Juni 1765; Reichsfrhr. d. d. Wien 21. März 1774; böhm. Frhr. 10. Mai 1774; Reichsgrf. d. d. Wien 23. November 1781; Oberst-Erblandstabelmeister von Oesterreich ob und unter der Enns 28. November 1786. — S. Handbuch, S. 229.]

† Ignaz Graf Fuchs zu Puchheim und Mitterberg (geb. 5. März 1760, † 21. Juni 1838, Herr der Herrschaften Puchheim und Mitterberg in Oberoesterreich, Oberst-Erblandstabelmeister in Oesterreich ob und unter der Enns, K. K. Kämmerer, verm. 1785 mit Anna von Großer [geb. 31. Oktober 1760, † 4. Januar 1834]).

Sohn: † Anton (geb. 2. März 1786, † 4. April 1860, Herr der Herrschaften Schiltern und Kronsegg, Oberst-Erblandstabelmeister in Oesterreich ob und unter der Enns, K. K. Kämmerer und jubil. niederoesterr. Regierungsrat, verm. 20. Februar 1827 mit Sidonie Gräfin Wurmbrand-Stuppach [geb. 2. Juni 1800, † 24. Dezember 1879], StkrD.).

Tochter: Maria-Anna, geb. 15. Februar 1828, Herrin der Herrschaften Schiltern und Kronsegg in Niederoesterreich, StkrD., verm. 9. Februar 1850 mit Carl Grafen von Aichelburg, K. u. K. Kämmerer.

Bruder.

† Aloys (geb. 1765, † 15. Januar 1836, verm. 29. September 1798 mit Caroline Mäderer von Ehrenreichskron [geb. 2. Juli 1780, † 11. Dezember 1842]).

Sohn: † Johann Nepomuk (geb. 31. Juli 1805, † 22. Oktober 1879, K. K. Hülfsämter-Direktor a. D., verm. 12. November 1851 mit Leopoldine Hahöcker [geb. . . . . , † 19. März 1888 zu Wien]).

Sohn: Ludwig, geb. 21. April 1857, Oberst-Erblandstabelmeister in Oesterreich ob und unter der Enns, K. K. Finanzkonzipist bei der Lotto-Gefällsdirektion, verm. 20. Oktober 1891 zu Wien mit

Rosa, geb. 24. April 1858 zu Stanislau, des † Ludwig Ritters von Eberle, K. K. Linienschiffskapitäns a. D., Witwe und des Nicolaus Karminski und der Johanna geb. Kittner Tochter. [Wien.]
Sohn: Nikolaus Johann von Nepomuk Dismas, geb. 24. Oktbr 1892 zu Wien.

Fünfkirchen.

[Katholisch. — Oesterreich. — Erbländ.-oesterr. Frhr. 31. Januar 1602; erbländ.-oesterr. Grf. 17. März 1698; oesterr. Bestätigung (eigentlich Ausdehnung) d. d. Wien 17. Februar (Plakat 3. März) 1862 (für Otto und Friedrich Dominik; s. Jahrgang 1871, S. 292). — Die beiden Linien stammen von zwei Brüdern. — Stammtafel im Jahrg. 1894, S. 356. — S. Handbuch, S. 230.]

A. Linie Steinabrunn.

[Abstammend vom Grafen Johann Ferdinand (geb. 1741, † 1789).]

† Otto Franz Graf von Fünfkirchen, Freiherr von Steinabrunn (geb. 19. März 1800, † 6. April 1872 zu Wien, Herr der Herrschaften Steinabrunn und Neu-Ruppersdorf, K. K. Kämmerer und Wirkl. GRat, verm. 17. Juni 1826 mit Aloysia Gräfin Wurmbrand-Stuppach [geb. 18. Januar 1802, † 5. April 1870 zu Wien], StkrD. und PD.).

Kinder: 1. Franz Clemens, geb. 26. Mai 1827, Herr der Herrschaften Steinabrunn und Neu-Ruppersdorf in Niederoesterreich, erbl. Mitglied des Herrenhauses des oesterr. Reichsrats und K. u. K. Kämmerer, verm. 27. November 1858 zu Wien mit Ferdinandine Gräfin Brigido (geb. 12. April 1840, † 27. Mai 1886), StkrD. [Steinabrunn, Post Drasenhofen.]

Kinder: 1) Otto Dionysius, geb. 5. September 1859, K. u. K. Kämmerer und Statthaltereikonzipist zu Kirchdorf in Oberoesterreich, verm. 5. Mai 1888 mit
Paula Gräfin von Rechberg und Rothenlöwen, geb. 13. Dezember 1865, StkrD. (s. Goth. Hofkalender, II. Abteilung).

Kinder: (1) Johann Bernhard Maria Felix Ferdinand Aloysius, geb. 18. Mai 1889 zu Linz.
(2) Carolina Borromea Maria Aloysia Paula, geb. 20. Dezember 1890 zu Linz.
(3) Franz de Paula Otto Theodorich Maria, geb. 10. August 1892 zu Linz.

2) Rudolf Alexander, geb. 4. Oktbr 1860, K. u. K. Kämmerer und Statthaltereikonzipist zu Radkersburg, verm. 17. Mai 1890 mit
Helene Gräfin Spaur, geb. 26. Februar 1870, StkrD.

Kinder: (1) Hélène, geb. 15. März 1891 zu Radkersburg.
(2) Franz, geb. ... August 1892 zu Radkersburg.
(3) Rudolf, geb. ... Juli 1893 zu Radkersburg.

3) Heinrich Franz Marie, geb. 16. Februar 1865, K. u. K. Kämmerer und Oberleutnant im Dragonerregt Graf Paar Nr. 2.

4) Aloysia Marie, geb. 2. Dezember 1867.

2. Sofie, geb. 10. Juni 1829, StkrD., verm. 21. September 1846 mit Ferdinand Grafen von Brandis, K. u. K. Kämmerer.
3. † Heinrich Gundaccar (geb. 25. Juni 1830, † 2. Januar 1885), K. K. Kämmerer und Oberstleutnant a. D., verm. 22. Mai 1864 zu Wien mit
Aloysia Prinzessin von und zu Liechtenstein, geb. 13. August 1838, Herrin der Herrschaft Löschna in Mähren, StkrD. und K. u. K. PD. [Wien.]
4. Caroline Sidonie, geb. 7. März 1833, StkrD. und dritte Regentin des Hzgl. savoyischen Damenstifts zu Wien.

B. Linie Chlumetz.

[Abstammend vom Grafen Johann Franz de Paula (geb. 1745, † 1807).]

† Friedrich Dominik Graf von Fünfkirchen, Freiherr von Steinabrunn (geb. 29. März 1805, † 13. August 1867, Herr auf Friedstein in Steiermark, K. K. Kämmerer und Rittmeister a. D., verm. 16. Juli 1832 mit Sidonia Gräfin Chotek von Chotkowa und Wognin [geb. 21. August 1805, † 2. Februar 1890], StkrD.).

Kinder: 1. Isabella Josepha, geb. 4. Juni 1833, StkrD.
2. Ferdinand, geb. 20. September 1834, K. u. K. Kämmerer und Major a. D., verm. 29. Oktober 1871 zu Winař bei Prag mit Antonie Gräfin Czernin von und zu Chudenitz (geb. 3. Januar 1841, † 6. Januar 1874 zu Prag), StkrD. [Prag.]
Tochter: Sidonie, geb. 25. Juli 1872, verm. 25. Oktober 1893 zu Prag mit Carl Grafen Lucchesi-Palli.
3. Therese, geb. 27. Dezember 1835, Stiftsdame des K. K. Theresianischen adeligen Damenstifts auf dem Hradschin zu Prag.

Fürstenberg.

[Katholisch. — Preußen (Rheinprovinz und Westfalen). — Westfälischer Uradel; Reichsfrhr. d. d. Wien 26. April 1660; Wappenvereinigung mit dem der ausgestorbenen Grafschaft d. d. Wien 20. Mai 1660. — S. Handbuch, S. 232 und 1111; vgl. auch den gleichnamigen Artikel im Taschenbuch der Freiherrlichen Häuser.]

A. Haus Herdringen*.

[Preuß. Grf. aus je adeliger Ehe (ohne Erstgeburtsrecht; der eventuelle Erstgeborne jedoch in dem Falle Graf ad personam), an den Besitz des Majorats Herdringen im Kreise Arnsberg in Westfalen geknüpft, d. d. Berlin 16. Januar 1843; erbl. Mitglied des preuß. Herrenhauses 26. Mai 1855 (desgleichen an Herdringen geknüpft); Erbtruchseß des Herzogtums Westfalen. — Besitzstand im Jahrgang 1859, S. 286.]

Franz Egon Ludwig Graf von Fürstenberg-Herdringen, geb. 15. August 1818 (des 25. September 1832 † Freiherrn Franz-Egon Philipp Sohn), Majoratsherr und erbl. Mitglied des preuß. Herrenhauses, Erbtruchseß des Herzogtums Westfalen mit dem Prädikat

„Exzellenz", Ehrenritter des souver. Malteserordens, Kön. preuß. Rittmeister a. D., verm. 31. August 1847 mit

Caroline, geb. 5. Februar 1830, des † Kaspar Frhrn von Stael-Sudthausen und der Elisabeth geb. Gräfin von Korff-Schmising-Kerssenbrock Tochter, Erbfrau auf Saalweide bei Bonn, Dame des Kön. preuß. Luisenordens. [Schloß Herdringen und Münster.]

Kinder: 1. Ferdinandine Marie Freiin von Fürstenberg-Herdringen, geb. 26. Juli 1849, verm. 17. September 1872 mit Konrad Grafen Wolff-Metternich zur Gracht († 4. Januar 1879).

2. Engelbert Egon Freiherr von Fürstenberg-Herdringen, geb. 7. November 1850, Ehrenritter des souver. Malteserordens, Kön. preuß. Kammerherr, verm. 26. September 1893 zu Falkenberg mit

Maria-Pia Gräfin von Praschma, Freiin von Bilkau, geb. 4. Mai 1869.

3. Luise Adelheid Freiin von Fürstenberg-Herdringen, geb. 12. Februar 1861.

B. Haus Stammheim*.

[Preuß. Graf aus je adeliger Ehe (ohne Erstgeburtsrecht; der eventuelle Erstgeborne jedoch in dem Falle Graf ad personam), an den Besitz des Majorats Stammheim im Kreise Mühlheim geknüpft, 15. Oktober 1840 (Diplom d. d. 24. Januar 1846). — Besitzstand im Jahrgang 1859, S. 287.]

† Franz Egon Graf von Fürstenberg-Stammheim (geb. 24. März 1797 zu Herdringen, † 20. Dezbr 1859, Majoratsherr, Kön. preuß. Kammerherr, verm. 4. Oktober 1829 mit Pauline Freiin von Romberg a. d. H. Brünninghausen [geb. 8. August 1805, † 5. September 1891 zu Bonn]).

Kinder: 1. Caroline Freiin von Fürstenberg-Stammheim, geb. 7. März 1835, Oberin im Kloster der „Ewigen Anbetung" zu Bonn.

2. Gisbert Egon Graf von Fürstenberg-Stammheim, geb. 29. März 1836, Majoratsherr, sowie Herr auf Ophoven im Kreise Solingen, Reg.-Bez. Düsseldorf, Kön. preuß. Kammerherr und Schloßhauptmann von Koblenz, Mitglied des preuß. Herrenhauses auf Lebenszeit, Kön. preuß. Rittmeister a. D., verm. 16. August 1862 zu Teplitz mit

Eugenie Gräfin von Auersperg, geb. 15. Oktober 1839. [Stammheim.]

Kinder: 1) Paula Marie Huberta Walburga Franziska Frédérique Freiin von Fürstenberg-Stammheim, geb. 20. Septbr 1863, verm. 26. Februar 1889 mit Carl Grafen Schaffgotsch, Kön. preuß. Premierleutnant der Reserve des Leib-Gardehusarenregts.

2) Marie Josepha Huberta Walburga Martha Freiin von Fürstenberg-Stammheim, geb. 17. Oktober 1864.

3) Eleonore Rudolfine Marie Huberta Walburga Freiin von Fürstenberg-Stammheim, geb. 28. Oktober 1868.

4) Franz Egon Maria Hubertus Johannes Walburgis Freiherr von Fürstenberg-Stammheim, geb. 24. November 1869.

5) Marguerite Gisberte Marie Huberta Walburga Freiin von Fürstenberg-Stammheim, geb. 6. Februar 1871.

6) Adolf Egon Maria Hubertus Walburgis Freiherr von Fürstenberg-Stammheim, geb. 19. September 1872.
7) Mariano Egon Franciscus Eugen Maria Hubertus Walburgis Antonius Freiherr von Fürstenberg-Stammheim, geb. 13. Juni 1875.
8) Augusta-Gabriele Friederike Maria Huberta Walburga Anastasia Freiin von Fürstenberg-Stammheim, geb. 27. April 1878.

3 Clemens Egon Frhr von Fürstenberg-Stammheim, geb. 21. Mai 1846, verm. 28. Mai 1867 zu Münster mit
Margarethe von Lilien a. d. H. Opherdicke, geb. 27. Juli 1842.

Kinder: 1) Auguste, geb. 21. Juni 1869, verm. 10. Oktober 1890 mit Amadeus Frhrn von Failly-Goltstein, Kön. preuß. Leutnant der Reserve des 2. westfäl. Husarenregts Nr. 11.
2) Adolf, geb. 23. Juli 1870.
3) Eugenie, geb. 14. Juni 1871, verm. 9. Juli 1889 mit Maximilian Grafen Berghe von Trips, Kön. preuß. Kammerjunker und Premierleutnant der Landwehrkavallerie.
4) Paula, geb. 2. Dezember 1872.
5) Leonie, geb. 28. Januar 1874.
6) Konrad, geb. 18. August 1875.

Fürstenbusch.

(Im Mannesstamme erloschen.)

[Katholisch. — Ungarn. — Bestätigung des rittermäßigen Reichsadels mit Wappenbesserung d. d. Augsburg 18. Januar 1690; niederoesterr. Landmannschaft d. d. Wien 14. November 1702; alter ungar. Herrenstand d. d. Wien 10. März 1707; böhm. Inkolat im Herrenstand 11. März 1718; böhm. Grf. d. d. Wien 28. Juni 1736. — S. Handbuch, S. 235.]

† Carl Vincenz Graf von Fürstenbusch (geb. 4. März 1767, † 10. März 1837, K. K. Registratur-Direktionsadjunkt bei der obersten Justizstelle zu Wien, verm. mit Franzisca Freiin von Fleischmann [† 1872]).

Tochter: Caroline Walburga, geb. 1803, verm. 1. Oktober 1822 mit Carl Grafen von Heussenstamm zu Heißenstein und Gräfenhausen, Frhrn zu Starhemberg (gerichtlich geschieden 1832, † 14. Mai 1871), K. K. Regierungsrat a. D.

Fürstenstein

(des Stammes „le Camus").

[Lutherisch. — Preußen (Provinz Schlesien). — Kön. westfäl. Grf. unter dem Namen „Fürstenstein" (nach der Belehnung mit dem Besitz der im Mannesstamme erloschenen hessischen Familie der „Diede zum Fürstenstein") 24. Dezember 1807 (Diplom s. d. 12. Juli 1813); franz. comte de l'empire 17. April 1812; kön. preuß. Anerkennung und Bestätigung des Grafenstandes nebst Wappenbesserung

d. d. Berlin 30. April 1864. — Beschreibung des Wappens im Jahrgang 1872, S. 270.]

† Peter Alexander le Camus Graf von Fürstenstein (geb. . . . . , † 30. November 1824, verm. 30. April 1809 mit Adelheid Gräfin von Hardenberg [geb. 19. März 1784, † 25. September 1867], Erbfrau auf Kodersdorf in der Oberlausitz, Oberhofmeisterin der Prinzessin Karl von Preußen).

Kinder: 1. Adelheid Marianne Lysinca, geb. 10. Januar 1816, verm. 10. Juni 1843 mit Ludwig Grafen von der Asseburg-Falkenstein († 24. Oktober 1869), Kön. preuß. Wirkl. GRat, Erstem Oberjägermeister.

2. Adolf Carl Alexander Aleris, geb. 8. März 1818 zu Paris, Herr auf Ullersdorf (680 Hekt.), Kodersdorf (586 Hekt.), Särichen (302 Hekt.) und Ödernitz (450 Hekt.) im Kreise Rothenburg, Kön. preuß. Kammerherr und Ober-Truchseß mit dem Prädikat „Exzellenz", Landeshauptmann und Landesältester, sowie Vorsitzender des Kommunallandtags der preuß. Oberlausitz und Major im 1. westpreußischen Landwehrregt Nr. 6, verm. 2. Oktober 1862 zu Wiesenburg mit

Elisabeth Marie Charlotte Luise, geb. 3. Oktober 1842, des † Curt Friedrich Gottlieb von Watzdorff auf Wiesenburg, Kön. sächs. Kammerherrn, und der † Luise geb. Freiin von Hügel, wiedervermählter und abermals verwitweter Freifrau von Miltitz, Tochter, Herrin der Herrschaft Wiesenburg (ca 5000 Hekt.) im Reg.-Bez. Potsdam. [Schloß Ullersdorf bei Niesky.]

Kinder: 1) Victoria, geb. 11. Septbr 1863 zu Ullersdorf, verm. 19. November 1885 daselbst mit Heinrich XXVI., Prinzen Reuß j. L., Kapitänleutnant der Kaiserl. deutschen Marine.

2) Friedrich Wilhelm, geb. 30. November 1867 zu Ullersdorf, Kön. preuß. Leutnant im 1. Garde-Ulanenregt.

3) Curt Alexander, geb. 6. Januar 1869 zu Ullersdorf, Kön. preuß. Gerichtsreferendar, Leutnant der Res. des Husarenregts von Zieten Nr. 3.

Galen.

[Katholisch. — Preußen (die Provinzen Westfalen und Hannover) und Grhzgt. Oldenburg. — Westfälischer Uradel; Reichsfrhr. d. d. Wien 24. Juli 1665; Wappenbesserung d. d. Wien 13. Januar 1670; preuß. Grf. d. d. Berlin 10. Juli 1803. — Besitz: die Fideikommißgüter Assen, Neuengraben und Hündelinghof im Kr. Beckum, Galen im Kr. Soest, Romberg im Kr. Lüdinghausen, Göttendorf und Bisping im Kr. Münster in Westfalen. — S. Handbuch, S. 236.]

† Matthias Graf von Galen (geb. 12. September 1800, † 24. Dezbr 1880 [des 13. Mai 1820 † Grafen Clemens August Sohn], Fideikommißherr ꝛc., Erbkämmerer des Fürstentums Münster, verm. 11. Januar 1825 mit Anna-Maria Freiin von Ketteler zu Harkotten [geb. 19. Juni 1803, † . . . . .]).

Kinder: 1. Maria Anna Ferdinandine, geb. 15. Juli 1826 zu Göttendorf, Ehrendame des souver. Malteserordens, verm. 20. Juli 1850

mit Auguſt Grafen von Spee († 23. Auguſt 1882), Kön. preuß. Kammerherrn und Schloßhauptmann von Brühl.

2. Ferdinand Heribert Ludwig, geb. 31. Auguſt 1831, Fideikommißherr, Herr auf Dinklage, Hopen und Querlenburg im Großherzogtum Oldenburg, ſowie auf Heede und Harderburg im Reg.-Bez. Osnabrück, Erbkämmerer des Fürſtentums Münſter, Ehrenritter des ſouver. Malteſerordens, Ritter des Kön. bayr. St. Georg-Ordens, Geh.-Kämmerer di spada e cappa Sr. Heiligkeit des Papſtes und Kön. preuß. Premierleutnant a. D., verm. 7. Mai 1861 zu Heltorf bei Kaiſerswerth mit

Eliſabeth Gräfin von Spee, geb. 10. September 1842, Ehrendame des ſouver. Malteſerordens. [Aſſen und Dinklage.]

Kinder: 1) Maria Anna, geb. 4. Auguſt 1863, Kloſterfrau vom heil. Herzen Jeſu.
2) Friedrich Mathias, geb. 20. Mai 1865.
3) Auguſtinus Aloyſius, geb. 1. Oktober 1866 zu Aſſen, Geh.-Kämmerer di spada e cappa Sr. Heiligkeit des Papſtes, Kön. preuß. Regierungsreferendar, Leutnant der Reſerve des Küraſſierregts von Drieſen (weſtfäl.) Nr. 4.
4) Maria Franziſca, geb. 12. Dezember 1867, Kloſterfrau vom heil. Herzen Jeſu.
5) Wilhelm Emanuel, geb. 14. Dezember 1870.
6) Gertrud Agnes, geb. 11. Auguſt 1872.
7) Paula Antonia Helena, geb. 2. Mai 1876.
8) Clemens Auguſt Joſef, geb. 16. März 1878.
9) Franz Joſef, geb. 11. Dezember 1879.
10) Maria Monika, geb. 4. Mai 1886.

3. Maximilian Clemens Auguſt, geb. 10. Oktbr 1832, Dr. theol., Geh.-Kämmerer Sr. Heiligkeit des Papſtes und Domkapitular zu Münſter.

4. Wilderich Alfred Anton, geb. 6. November 1835, Ehrenritter des ſouver. Malteſerordens, Kön. preuß. Rittmeiſter a. D., verm. 19. Mai 1874 zu Haus Geiſtern mit

Antonie Freiin von und zu Weichs zur Wenne, geb. 15. April 1850. [Beverſundern bei Lingen.]

Kinder: 1) Maria Anna, geb. 26. April 1875.
2) Emma, geb. 26. September 1876.
3) Wilhelm Emanuel, geb. 6. Oktober 1877.
4) Joſef Max, geb. 15. Januar 1879.
5) Maria Thereſia, geb. 1. November 1880.
6) Helena, geb. 6. Juli 1885.
7) Eliſabeth, geb. 15. April 1887.
8) Max Joſef, geb. 30. April 1892.

5. Helene Clementine Maria Anna Sibylle Huberta Antonia, geb. 18. Dezember 1837, Ehrendame des ſouver. Malteſerordens, verm. 5. Auguſt 1858 zu Aſſen mit Clemens Grafen Droſte zu Viſchering, Erbdroſten des Fürſtentums Münſter ꝛc.

6. Paul Friedrich Alfred, geb. 3. November 1839, K. u. K. Kämmerer und Rittmeiſter bei den Landesſchützen zu Pferd in Tirol und Vorarlberg, verm. 11. Mai 1875 zu Wien mit

Amalie Freiin von Hornstein, geb. 21. August 1853, StkrD. [Baumkirchen in Tirol.]
Kinder: 1) † Maria Anna (geb. 20. Septbr 1878, † 25. Dezbr 1893).
2) Maria Ida, geb. 21. November 1881.
3) Christof Bernard, geb. 29. Juli 1885.

7. Clemens August Nicolaus, geb. 25. November 1841 zu Münster, verm. 3. Juli 1888 daselbst mit
Hella, geb. 16. Juli 1848, des † Franz von Olfers, Bankiers, und der Bertha geb. Essingh Tochter. [Münster.]

8. Christof Bernhard Wilhelm, geb. 13. Februar 1844, Dr. theol., Dechant zu Dülmen in Westfalen.

9. Clementine Sofie Friederike, geb. 12. April 1846.

10. Hubert Max Friedrich, geb. 21. März 1849, Geh.-Kämmerer di spada e cappa Sr. Heiligkeit des Papstes, verm. 29. Juli 1873 zu Hinnenburg bei Brakel mit
Therese Gräfin von Bocholtz-Asseburg, geb. 5. Juni 1846. [Schloß Goldegg im Salzburgischen.]
Kinder: 1) Ferdinand, geb. 5. Dezember 1874.
2) Maria Anna, geb. 11. Mai 1876, verm. 28. November 1893 zu Salzburg mit Joseph Grafen zu Herberstein, K. u. K. Kämmerer. [Vrbičan in Böhmen.]
3) Franzisca Magdalena, geb. 6. August 1879.
4) Anna Elisabeth, geb. 19. November 1881.
5) Wilma, geb. 20. September 1885.

Gallenberg.

(Im Mannesstamme erloschen.)

[Katholisch. — Oesterreich. — Reichsgrf. d. d. Wien 17. April 1670. — S. Handbuch, S. 238.]

† Alexander Graf von und zu Gallenberg, Freiherr zum Thurn-Rossek und Gallenstein, Edler Herr zu Einödt, Erbherr zu Minkendorf (geb. 22. August 1816, † 7. Oktober 1893 zu München [des 13. März 1830 † Grafen Wenzel Robert Sohn]), Oberst-Erblandjägermeister in Krain und der Windischen Mark, K. u. K. Kämmerer und Major a. D., verm. 18. Juli 1857 zu Wiesbaden mit
Therese, geb. 5. Juni 1834 (lutherisch), des † Carl von Bose, Hzgl. nass. Kammerherrn und Hofmarschalls, und der † Henriette geb. von Rockenthien Tochter. [Wien.]
Töchter: 1. Marie Julie Adelheid, geb. 18. November 1860, verm. 5. Juni 1889 zu Wien mit Joachim Freiherrn Brenner von Felsach, K. u. K. Kämmerer.
2. Gisela Hectorine, geb. 12. Oktbr 1862, verm. 18. Juni 1884 mit Friedrich Freiherrn von Heß-Diller, K. u. K. Oberleutnant der Res. des Dragonerregts Prinz Eugen von Savoyen Nr. 13.

Galler.

[Katholisch. — Oesterreich (Steiermark). — Steierischer Uradel; Reichsgrf. d. d. Prag 12. Mai 1680. — S. Handbuch, S. 239.]

I. Linie.

† Leopold Erhardt Graf Galler von Schwarzeneg, Freiherr auf Schwamberg, Waldschach und Lannach (geb. 16. August 1792, † 15. Mai 1864 [des 1792 † Grafen Clemens August Sohn], K. K. Rittmeister a. D., verm. mit Theresia Elisabetha [geb. . . . . , † 29. Oktober 1882 zu Triest], des † K. K. Postmeisters Prabitsch Tochter).

Kinder: 1. Sigmund, geb. 15. Januar 1838 Kapitän der Donau-Dampfschiffahrtsgesellschaft, verm. 15. Januar 1890 mit
Bertha, geb. im Mai 1864 zu Wien, des † Franz von Hanzély und der † Josefine geb. Wittag Tochter. [Preßburg.]
2. † Carl (geb. 11. Januar 1841, †).
3. Clementine Josepha Theresia, geb. 14. Juli 1842, verm. 1873 zu Graz mit Constantino Reyer zu Triest.

II. Linie.

† Franz Carl Graf Galler von Schwarzeneg, Freiherr auf Schwamberg, Waldschach und Lannach (geb. 8. Mai 1756, † 13. Oktober 1818, verm. I) 4. Mai 1794 mit Theresia Gräfin von Esterházy-Gálántha; II) 4. Mai 1801 mit Theresia Gräfin von Königsacker und Neuhaus [geb. 15. Febr. 1782, † 4. Jan. 1872 zu Graz], StkrD.).

Tochter 2r Ehe: Maria Anna, geb. 7. Dezember 1813.

Bruder.

† Wilhelm Cajetan (geb. . . . . , † 18. Juli 1881, landschaftl. Beamter zu Graz, verm. . . . . mit . . . . . [geb. . . . . , † . . . .]).

Sohn: Georg Ludwig, geb. 25. November 1854, K. u. K. Hauptmann im Inf.-Regt Frhr von Beck Nr. 47.

Garnier-Turawa*.

[Katholisch. — Preußen (Provinz Schlesien). — Böhm. Ritter mit „von" und Inkolat für Böhmen und die inkorporierten Länder 18. Dezember 1729; preuß. Grf. nach dem Rechte der Erstgeburt d. d. Berlin 14. August 1841; der Grafentitel ist zugleich an den Besitz des Majorats Turawa im Reg.-Bez. Oppeln geknüpft, bestehend aus den Rittergütern Bierdzau (1671 Hekt.), Ellgut-Turawa (1747 Hekt.), Kadlup-Turawa (453 Hekt.), Kobylno (639 Hekt.), Sakrau-Turawa (755 Hekt.) und Turawa (3299 Hekt.), gestiftet 15. Mai 1794. — S. Handbuch, S. 240 u. 1111.]

† Franz Seraphin Graf von Garnier-Turawa (geb. 20. Januar 1785, † 20. Juli 1853, Kön. preuß. Major a. D., verm. I) 28. November 1807 mit Adelheid Gräfin von Bethusy-Huc [geb. 19. Juni 1788, † 9. Juni 1812]; II) 26. Juni 1816 mit Eugenie Gräfin Schack von Wittenau [geb. 9. Februar 1797; evangelisch; † 14. September 1883 zu Dresden]).

Kinder: a) 1r Ehe: 1. † Constantin Ernst Philipp Graf von Garnier-Turawa (geb. 29. Oktober 1808, † 30. März 1861, Kön. preuß. Major a. D., verm. 7. November 1841 mit Clara Hedwig [geb. 26. September 1821; evangelisch; † 8. Juni 1881 zu Turawa], des † August von Rappold, Kön. preuß. Hauptmanns im 1. Garderegt, und der † Thusnelda geb. Freiin von Rotenhan Tochter).

Sohn: Carl Fritz August Julius Albert Graf von Garnier-Turawa, geb. 31. Juli 1847, Majoratsherr, sowie Herr auf Groß- und Klein-Kottorz, Litzin, Trzenschin, Friedrichsfeld, Poliwoda im Kreise Oppeln und auf Goslau im Kreise Kreuzburg in Schlesien, Ehrenritter des souver. Malteserordens, Mitglied des preuß. Herrenhauses auf Lebenszeit, Kön. preuß. Rittmeister a. D., verm. 1. Mai 1872 zu Berlin mit

Hedwig, geb. 19. Dezember 1847 (evangelisch), des Adalbert von Blumenthal auf Varzin, Ehrenritters des Johanniterordens, und der Mathilde geb. Blecken von Schmeling Tochter. [Schloß Turawa bei Königshuld.]

Kinder: (1) Freda Hedwig Clara Mathilde von Garnier, geb. 5. Juli 1873 zu Turawa (evangelisch).

(2) Hubertus Carl Constantin Adalbert von Garnier, geb. 25. November 1874 zu Turawa.

(3) Carl Max Bernhard Hermann Franz Xaver von Garnier, geb. 11. September 1879 zu Turawa.

(4) Eberhard Carl Konrad Hermann Erdmann von Garnier, geb. 3. April 1881 zu Turawa.

2. † Theodor von Garnier (geb. 5. Juli 1811 zu Goslau, † 21. Juni 1894 zu Brieg), verm. 23. Juli 1837 mit seiner Kousine

Emilie, geb. 28. März 1814, des Franz von Garnier in Langendorf und Woiska und der Barbara geb. von Zawadzky Tochter. [Brieg.]

Kinder: 1) Anna Antonia Franziska von Garnier, geb. 4. September 1838 zu Langendorf, verm. 1869 mit Rudolf Grumbrecht († 23. Dezember 1870), Kön. preuß. Hauptmann und Kompaniechef im 3. ostpreuß. Grenadierregt Nr. 4.

2) Franz Xaver Eugen Carl von Garnier, geb. 28. April 1842 zu Neu-Rosen, Erbherr der Herrschaft Eckersdorf c. p. bei Namslau, Ehrenritter des souver. Malteserordens, Kön. preuß. Oberst und Kommandeur des 1. hanseat. Inf.-Regts Nr. 75, verm. 14. Juli 1877 zu Sachsendorf mit

Gertrud, geb. 3. Oktober 1858 (evangelisch), des † Eduard Baath auf Sachsendorf, Kön. preuß. Amtsrats, und der Anna geb. von Gansauge Tochter.

Sohn: Franz Xaver Hans Egon von Garnier, geb. 21. Juli 1894 zu Bremen (katholisch).

3) Eugen Carl Friedrich Hermann von Garnier, geb. 20. Novbr 1845 zu Gleiwitz, Kön. preuß. Oberstleutnant a. D., verm. 16. September 1873 zu Brieg mit

Elfrida, geb. 22. Oktober 1849 zu Groß-Jenkwitz (evangelisch), des Robert Mache auf Groß-Jenkwitz bei Brieg und der Bertha geb. von Wittich Tochter.

Söhne: (1) Hugo Robert Adam von Garnier, geb. 22. Juni

1874 zu Breslau, Kön. preuß. Leutnant im colberg. Grenadierregt Graf Gneisenau Nr. 9.

(2) Max Wilhelm Eugen Theodor von Garnier, geb. 21. Juni 1877 zu Breslau.

(3) Curt Otto Wilhelm Franz Xaver von Garnier, geb. 17. Mai 1879 zu Breslau.

(4) Fritz Wilhelm Gotthard Eugen von Garnier, geb. 13. Juli 1880 zu Brieg.

4) Maria Clara Eugenie Adelheid von Garnier, geb. 12. Mai 1850 zu Gleiwitz, verm. 3. Mai 1877 zu Brieg mit Hanno Börger-Medwedicki, Kön. preuß. Hauptmann im 4. niederschles. Inf.-Regt Nr. 51.

— b) 2r **Ehe**: 3. † Albert Magnus Franz von Garnier (geb. 2. Dezember 1817, † 22. Oktbr 1872), verm. 8. Novbr 1847 mit Valeria, geb. 12. Oktober 1824, des † Josef von Jarotzky, Landesältesten, und der Anna geb. von Garnier Tochter.

Kinder: 1) Lucian von Garnier, geb. 1. September 1850, Kön. preuß. Amtsrichter zu Fürstenberg a. d. Oder.

2) Clara von Garnier, geb. 12. Oktober 1851.

3) Franzisca von Garnier, geb. 26. November 1853.

4. Hermann von Garnier, geb. 18. November 1819. [Breslau.]

5. Adelheid von Garnier, geb. 14. Oktober 1826, verm. 20. Oktober 1847 mit Rudolf von Gräve auf Bojanow.

Gaschin.

(Im Mannesstamme erloschen.)

[Katholisch. — Preußen und Oesterreich (beide Schlesien). — Böhm. Frhr. mit Wappenbesserung d. d. Wien 5. April 1621; alter böhm. Herrenstand 28. Dezember 1632; erbländ.-oesterr. Grf. mit „Edle Herren zu Rosenberg" d. d. Wien 7. Januar 1633; böhm. Bestätigung d. d. Oedenburg 22 Jan. 1635; Reichsgrf. d. d. Regensburg 24. Juli 1653. — S. Handbuch, S. 242.]

† Leopold Graf von Gaschin, Edler Herr zu Rosenberg (geb. . . . . , † 5. November 1848, Herr der Herrschaften Tost, Preiskretscham und Zyrowa, K. K. Rittmeister a. D., verm. . . . . mit Ernestine Gräfin von Strachwitz [geb. . . . . , † 19. September 1836]).

Söhne: 1. † Amand Leopold Erdmann Eduard (geb. 17. August 1815, † 25. März 1866, Herr der Herrschaft Polnisch-Krawarn, Ehrenritter des souver. Malteserordens, verm. 1837 mit Fanny Gräfin Leszczyc von Sumin-Sumińska [geb. 1818, † 16. Juli 1879], Herrin von Schloß Loeben, der Herrschaft Polnisch-Krawarn mit Makau, sowie der Lehensherrschaft Katscher, StkrD., Ehrendame des souver. Malteser- und des Kön. bayr. Theresienordens).

Töchter: 1) Wanda Malwina, geb. 7. Dezember 1837, StkrD., verm. 15. Mai 1856 mit Hugo Grafen Henckel, Frhrn von Donnersmarck, Ehrenritter des souver. Malteserordens 2c.

2) Paméla Julia Ernestine, geb. 18. Januar 1839. [Breslau.]

2.† Ferdinand (geb. 7. Juni 1827, † 21. Januar 1894 zu Rochus), verm. 14. Mai 1859 mit
Marie Amalie Bucher, geb. 2. September 1835 zu Dresden (evang.).
[Villa Rochus bei Neiße.]

Gatterburg.

[Katholisch. — Oesterreich. — Erbländ.-oesterr. Adelstand d. d. Wien 30. Juli 1561; ungar. ritterm. Adel 23. Mai 1626; Vereinigung des Wappens mit dem einer andern, gleichnamigen Familie 1649; Reichs- und erbländ.-oesterr. Ritterstand mit dem Prädikat „von Gatterburg" 15. Oktober 1653 (für Carl Ludwig, Maximilian Ernst und Franz Elias von Gattermayr); Reichsgrf. als „Graf und Herr von Gatterburg, Freiherr auf Retz, Herr auf Zwölffaxing und Pellendorf" d. d. Wien 4. Dezember 1717. — Besitz: die Fideikommißherrschaften Althof, Retz, Zwölffaxing und Pellendorf in Niederoesterreich. — S. Handbuch, S. 244.]

Stammtafel.

Aegid I. (der Alte) Gattermayr (lebte 1504), verm. mit Maria Magdalena Fuchs.

Michael Gattermayr († 1558 zu Comorn), K. K. Feldhauptmann zu Comorn, verm. mit Maria Ursula, des Gottfried Mayrhauser zu Poysbrunn und der Ursula geb. Gstettner Tochter.

Aegid II. von Gattermayr († 1598 zu Wien), Bestandesinhaber des Schlosses Rauhenstein bei Baden, K. K. Rat und Hofkriegszahlmeister zu Wien [erbländ.-oesterr. Adelstand d. d. Wien 30. Juli 1561 durch Kaiser Ferdinand I.], verm. I) vor 1571 mit Christina Eder († 157.); II) 5. Februar 1581 mit Maria Margaretha, des Thomas Schober von Tachenstein und Moszbrunn, K. K. Geh. Rats und Hofkanzlers, und der Veronica geb. von Ehn zu Rabenstein Tochter; wiederverm 1608 mit dem K. K. Rat und niederoesterr. Vicedom N. N. Straußen.

2r Ehe: Aegid III. von Gattermayr auf Stainingerhof, Schwerthof im Himberg und Gerstlhof, Oberpfleger der Herrschaften Schwertberg, Windeck und Hauß in Oberoesterreich († 12. Juni 1641 zu Wien), verm. I) 20. Juni 1611 mit Helena († 25. Dezember 1631 zu Schwertberg), des Michael Hofer von Hof, K. K. Oberstleutnants, und der Elisabeth geb. Hütter von Huttershofen Tochter; II) mit Eva Kugler aus Passau († 13. Juli 1655).

1r Ehe: Maximilian Ernst Gattermayr von Gatterburg auf Zwölfaxing (seit 1674) (geb. 23. September 1616, † 2. Mai 1688 zu Wien), K. K. Wirkl. Hofkammer-Rat [Reichs- und erbländ.-oesterr. Ritterstand mit dem Prädikat „von Gatterburg" 15. Oktober 1653, Aufnahme unter die neuen niederoesterr. Ritterstandsgeschlechter 14. Juni 1675], verm. I) 27. September 1652 zu Prag mit Gertraud verw. Gießmayer, geb. von Engelsfluß († 5. Februar 1661 zu Wien); II) 25. September 1661 mit Maria

Magdalena Eleonora († 21. Novbr 1704), des Johann-Baptist Leopold von Löwenthurn und der Maria Sophia geb. Thoman von Frankenberg Tochter.

2r Ehe: Constantin Joseph Graf von Gatterburg, Freiherr auf Retz, Herr auf Zwölfaring und Pellendorf in Niederoesterreich, Hösting und Boskowstin in Mähren (geb. 11. März 1678, † 30. November 1734 zu Wien), K. K. Truchseß, Mundschenk und Hofkammer-Rat [Reichsgraf d. d. Wien 4. Dezember 1717], verm. 22. April 1703 mit Maria Theresia Benigna (geb. 1673, † 20. September 1754), des Heinrich Christoph Stöckhel, Freiherrn von Löwenstock, K. K. Hofkammer-Rats, und der Anna Barbara geb. von Wagenau Tochter.

Anton Joh. Paul Graf von Gatterburg ꝛc. (geb. 24. Januar 1708, † 10. Februar 1771), K. K. Hauptmann a. D., verm. mit Maria Anna Francisca († 1. November 1790), des Wenceslaus Hawranek von Riby und der Maria Theresia geb. von Thomasi zu Eßling Tochter.

---

† Procop Graf von Gatterburg, Freiherr auf Retz, Herr auf Zwölffaring und Pellendorf (geb. 23. März 1755 zu Prag, † 1799 zu Wien, verm. 16. März 1774 zu Sedlnitz mit Maria Anna [geb. 13. März 1753 zu Neuhübel, † 20. Mai 1838 zu Preßburg], des Carl Joseph Grafen von Vetter und Herrn von der Lilie und der Maria Ludovica geb. Gräfin Orlich von Laziska Tochter).

Söhne: 1. † Carl Joseph (geb. 31. Juli 1776 zu Retz, † 12. Septbr 1827 das., K. K. Kämmerer und Major a. D., verm. 1. Januar 1801 zu Neudorf, Niederoesterreich, mit Elisabeth [geb. 28. August 1783 zu Hermannstadt, † 1832 zu Wien], des Peter Paul Karl Frhrn Ott von Bátorkész, K. K. Feldmarschall-Leutnants, und der Maria Anna Friederike geb. Czekelius von Rosenfeld Tochter).

Sohn: † Ferdinand Malkolm (geb. 19. März 1803 zu Ofen, † 12. Dezember 1882 zu Salzburg, K. K. Kämmerer, verm. 23. Septbr 1828 zu Stronsdorf mit Maria Gräfin Podstatzky-Liechtenstein [geb. 27. August 1803, † 30. Dezember 1864 zu Salzburg], StkrD.).

Kinder: (1) Constantin Adolf, geb. 29. Juli 1829 zu Retz, Fideikommißherr, Ehrenritter des souver. Malteserordens, K. u. K. Kämmerer, Landtagsabgeordneter und Landesausschuß in Niederoesterreich, verm. 15. Mai 1859 zu Wien mit

Anna Freiin von Gudenus, geb. 2. Oktbr 1838, StkrD. [Wien.]

Kinder: a) Constantin Ferdinand, geb. 29. Februar 1860 zu Retz, K. u. K. Kämmerer und Oberleutnant im Landwehr-Dragonerregt Nr. 3, verm. 8. September 1892 zu Wien mit

Hedwig, geb. 29. Mai 1868 zu Kiew des Joseph Grafen Mlodecki auf Monasterzyska und der Dorothea geb. Prinzessin Lubomirska Tochter.

Söhne: (a) Alexander Maria Constantin Georg, geb. 15. Juni 1893 zu Retz.

(b) Stanislaus Anna Maria Constantin Meinrad, geb. 19. Juli 1894 zu Retz.

b) Marie, geb. 16. Mai 1861 zu Retz.

c) Ludowiga, geb. 2. Juni 1863 zu Retz.

d) Felicie, geb. 11. Septbr 1864 zu Retz, verm. 5. Mai 1894 zu München mit Maximilian Frhrn von Schacky, Kön. bayr. Kämmerer, Oberst à la suite des 1. Schweren Reiterregts und Kommandeur der 1. Kavalleriebrigade.

e) Amalie Maria Anna Gislena, geb. 16. August 1867 zu Retz, verm. 23. Juni 1888 zu Wien mit Georg Frhrn Eyrl von und zu Waldgries und Liebenaich.

(2) † Alfred Carl (geb. 30. Novbr 1830 zu Retz, † 20. Oktober 1893 zu Salzburg, K. u. K. Kämmerer, Rittmeister a. D., Ehrenmitglied der K. K. Landwirtschaftsgesellschaft zu Wien, verm. 13. Juli 1853 zu Salzburg mit Christiane Gräfin von Thun und Hohenstein, Majorat Klösterle [geb. 2. Dezember 1828, † 2. Dezember 1893 zu Salzburg], StkrD.).

Töchter: a) Christiane Franzisca Josefine Marie Philippine, geb. 20. Mai 1854, verm. 27. Oktober 1877 zu Salzburg mit Carl Frhrn von Werdt zu Toffen, K. K. Oberleutnant a. D.

b) Eleonore Christiane Josefine Franziska Maria, geb. 26. März 1861, Stiftsdame des K. K. Neustädter Damenstifts zu den „heiligen Engeln" in Prag.

(3) Ferdinand, geb. 26. Juli 1832, K. u. K. Kämmerer, Major a. D., verm. 12. Februar 1867 mit

Katharina Muster, geb. 12. November 1838.

(4) Franz, geb. 6. November 1833, K. u. K. Kämmerer, verm. 14. Juni 1862 mit

Pauline Freiin von Beck, geb. 2. Dezember 1841. [Pasing bei München.]

Töchter: a) Franziska, geb. 16. August 1863 zu Pasing, verm. 11. August 1888 daselbst mit Julius von Ballarini, K. K. Ministerialkonzipisten im Ministerium für Landesverteidigung.

b) Gisela, geb. 9. September 1869 zu Pasing, Ehrendame des K. K. adeligen Damenstifts zu Graz.

(5) Mathilde, geb. 10. März 1835.

(6) Anna Marie Leopoldine, geb. 30. Januar 1838 zu Retz, StkrD., Ehrendame des Kön. bayr. Theresien- und des souver. Malteserordens, verm. 10. Januar 1857 zu Salzburg mit Leopold Fürsten von Fugger-Babenhausen († 10. April 1885). [München.]

(7) Guido Ernst, geb. 13. Juli 1839, K. u. K. Kämmerer und Rittmeister a. D., verm. 12. Januar 1875 mit

Gisela von Kowácz de Kowáczna, geb. 10. Mai 1840. [Tapio-Süly in Ungarn.]

(8) Gabriele, geb. 1. August 1842, StkrD., verm. 18. August 1863 mit Edmund Grafen Zichy zu Zich und Vásonykeö, K. u. K. Kämmerer.

(9) Irene, geb. 1. August 1842, Zwillingsschwester der Vorigen, verm. 1. Mai 1869 zu Salzburg mit Adolf Vagd.

2. † Johann (geb. 1785, † 25. August 1830, verm. 18. Februar 1823 mit Elisabeth Kövér de Réhthát [† 26. Juli 1839]).

Sohn: † Johann (geb. 15. Januar 1829, † 14. Januar 1861), verm. 20. Juli 1859 mit

Walburga verwitw. Déézsi, geb. Rosa, geb. 16. August 1830.

Sohn: Johann Stefan, geb. 13. August 1860, verm. 17. Februar 1884 mit
Pauline von Urhegyi.
Kinder: a) Carl, geb. 16. Dezember 1885.
b) Ladislaus, geb. 23. Mai 1887.
c) Frigyes, geb. 6. Februar 1889.

Geldern-Egmond zu Arcen.

[Bayern. — Reichsgrf. und bayr. Grf. 15. Juli 1790 (vom Kurfürsten Carl Theodor von Pfalzbayern, als Reichsvikar); eingetragen in die Kön. bayr. Adelsmatrikel bei der Grafenklasse 29. August 1816; kön. preuß. Anerkennung des Grafenstandes laut Ministerialreskript d. d. 15. Dezember 1825 (für Friedrich Adolf Grafen von Geldern zu Bachem, Köln). — Die beiden Linien stammen von zwei Brüdern. — S. Handbuch, S. 1111.]

I. Linie.

[Katholisch und evangelisch. — Die dem Grafen Ludwig von Geldern auf Thurnstein, Kön. bayr. Kämmerer und Major à la suite († 5. März 1872, s. II. Linie), für sich und seine Nachkommen s. d. 3. März 1871 erteilte bayr. Bewilligung zur Namen- und Wappenvereinigung „Geldern-Egmond" ist auch auf dessen ältern Bruder Carl-Theodor Grafen von Geldern, Kön. bayr. Kämmerer († 3. Januar 1888; s. unten), und dessen Descendenz d. d. München 8. November 1875 ausgedehnt worden.]

† Carl-Theodor Graf von Geldern-Egmond zu Arcen (geb. 6. März 1806, † 3. Januar 1888 [des 30. Mai 1831 † Grafen Theodor, Kön. bayr. Kämmerers und Oberst, Sohn], Kön. bayr. Kämmerer, verm. 1. Juli 1832 mit Marie [geb. 23. Oktober 1810, † 19. April 1888 zu Tegernsee], des Alexander von Oppen, Kön. preuß. Obertribunalsrats, und der Henriette geb. Hachtmann Tochter).

Kinder: 1. Carl-Theodor Ludwig Alexander, geb. 26. März 1833 zu Burg Bachem, Reg.-Bez. Köln, K. K. Oberst a. D., verm. 27. Januar 1884 zu Wien mit
Marianne verwitw. Hlasiwetz, geb. Freiin Hoffer von Ankershofen, geb. 27. August 1848. [Salzburg.]
Kinder: 1) Carl-Theodor Heinrich Theophil Josef Maria, geb. 14. Juni 1887 zu Budapest.
2) Marie Elisabeth Dorothea Josepha Gabriele Antonie, geb. 7. September 1889 zu Salzburg.

2. Anna Mathilde Agnes, geb. 15. Mai 1834, verm. 23. Mai 1863 mit Maximilian Josef Schönfeßl, Kön. bayr. Oberst a. D.

3. Gustav Ludwig, geb. 23. März 1837, K. u. K. Kämmerer, Generalmajor und Kommandant der 49. Inf.-Brigade [erhielt die oesterr. Genehmigung zur Namen- und Wappenvereinigung „Geldern-Egmond" d. d. 28. August (Plakat 29. September) 1876], verm. 1. Mai 1864 mit

Leontine Clotilde, geb. 5. September 1842, des Josef Rudolph Edlen von Fries, K. K. Feldmarschall-Leutnants a. D., und der Fanny geb. Freiin von Fries Tochter, Ehrendame des Kön. bayr. Theresienordens.

Tochter: Isabella Carola, geb. 18. November 1867, verm. 29. Oktober 1890 zu Krakau mit Eduard Frhrn Lipowsky von Lipowitz, K. u. K. Leutnant der Reserve des Ulanenregts Nr. 1.

4. Theobald Josef Maximilian Otto Heinrich Albrecht Adalbert Ernst, geb. 28. November 1838 zu Thurnstein (evangelisch) [erhielt die kön. preuß. Genehmigung zur Namen- und Wappenvereinigung „Geldern-Egmond" durch Allerhöchste Kabinettsordre d. d. Baden-Baden 28. September 1885], Kön. preuß. Oberst à la suite des 1. Leib-Husarenregts Nr. 1, Kommandeur der 34. Kavalleriebrigade, verm. 7. Februar 1884 zu Wien mit

Katinka, geb. 3. November 1847 zu Werschetz im Banate, des † Georg von Theodory-Pestyere und der † Regine geb. von Jagodics de Kernyecsa Tochter (griechisch-orientalisch).

Kinder (evangelisch): 1) Elisabeth Agathe Marie Mathilde Katharina Josepha, geb. 27. April 1886.

2) Theobald Georg Gabriel Friedrich Wilhelm Ernst, geb. 6. Mai 1888.

5. Marie Wilhelmine Elisabeth, geb. 27. März 1840, verm. 9. Oktbr 1863 mit Dr. med. Franz Xaver Näßl († 11. August 1869), praktischem Arzt.

6. Oscar Otto Ludwig, geb. 7. März 1842, verm. 7. Mai 1877 mit

Marie von Scharf genannt Popowics, geb. 7. Januar 1854. [Bukarest.]

Kinder: 1) Marie Luise, geb. 30. November 1879.

2) Elisabeth, geb. 19. Juli 1881.

3) Carl Georg, geb. 5. Mai 1883.

4) Ernst Theobald, geb. 23. Oktober 1884.

7. Bertha Henriette Wilhelmine Maria, geb. 12. September 1843.

8. Adelinda Pia Wilhelmine Aloysia, geb. 30. April 1845, verm. 28. Dezember 1872 mit Achille-Ferdinand Baron von Roisin, Marquis von Morbeque, Herrn zu Hazebruck, Grafen von Besque († 6. Dezember 1876), Ehrenritter des souver. Malteserordens ꝛc. [Bergues, Depart. du Nord.]

9. Rosa Anna Valerie, geb. 8. November 1848, Klosterfrau im Orden Notre-Dame von Sion zu Triest.

10. Eugen Otto Ludwig, geb. 1. Dezbr 1849, Kön. bayr. Major und etatsm. Stabsoffizier im 4. Chev.-leg.-Regt, verm. im Mai 1874 mit

Luise Luz (evangelisch), des Feodor von Luz, Kön. bayr. Landgerichtspräsidenten zu Ansbach, Tochter.

Töchter (evangelisch): 1) Marie, } Zwillingsschwestern, geb. 4. Fe-
2) Luise, } bruar 1875.

3) Bertha Erica Mathilde Elsa, geb. 8. Oktober 1878.

11. Clara, geb. 11. Juni 1851, Klosterfrau im Orden Notre-Dame von Sion zu Marseille.

12. Friederike Agnes Anna Felicitas, geb. 4. April 1853, präbendierte Ordensdame des Kön. bayr. Theresienordens.

II. Linie.

[Katholisch. — Bayr. Namen- und Wappenvereinigung „Geldern-Egmond" 3. März 1871 (s. Jahrgang 1872, S. 277).]

† Ludwig Friedrich August Graf von Geldern-Egmond zu Arcen (geb. 3. Juni 1808, † 5. März 1872 zu München [des 30. Mai 1831 † Grafen Carl Theodor, Kön. bayr. Kämmerers und Oberst, Sohn], Herr auf Thurnstein, Postmünster und Brombach in Niederbayern, Kön. bayr. Kämmerer und Major à la suite, verm. 30. August 1834 mit Wilhelmine Freiin von und zu Guttenberg [geb. 14. Oktober 1813, † 10. Januar 1858]).

Söhne: 1. Adolf Gottfried Heribert Wilhelm, geb. 13. März 1841, Herr auf Roggenburg im Reg.-Bez. Schwaben und Neuburg, K. u. K. Kämmerer, verm. 18. Juli 1866 mit

Gabriele Freiin von Mirbach, geb. 30. Januar 1847, StkrD. [Roggenburg.]

Söhne: 1) Alfons Ludwig Wilhelm Josef Maria Graf von Mirbach-Geldern-Egmond [mit kön. bayr. Genehmigung d. d. 16. August 1877, immatrikuliert 10. Februar 1878], geb. 3. Juni 1872 zu München (siehe eigenen Artikel unter Mirbach in diesem Taschenbuch).

2) Rainer Hermann Josef Maria, geb. 10. September 1873 zu Roggenburg.

2. † Hermann Otto Felix (geb. 11. Januar 1844, † 29. März 1893 zu Potsdam), Herr auf Thurnstein bei Pfarrkirchen in Niederbayern, Kön. bayr. Kämmerer, Kaiserl. deutscher Geh. Oberrechnungsrat und vortragender Rat bei dem Rechnungshofe des Deutschen Reichs zu Potsdam, verm. 13. Mai 1878 zu Schmoldow mit

Mathilde Friederike Anna Pauline, geb. 17. April 1857 (lutherisch), des Friedrich Carl Gustav Felix von Behr auf Schmoldow und Vargatz in Neuvorpommern, Kön. preuß. Kammerherrn, und der Marie geb. Homeyer Tochter.

Töchter: 1) Wilhelmine Maria Olga Julie Ottonie Margarethe, geb. 27. August 1880 zu Thurnstein.

2) Gabriela, geb. 30. August 1886 zu Potsdam.

3) Erica Luise Mathilde Elisabeth Ferdinande Maria, geb. 5. April 1888 zu Potsdam.

3. Otto Julius Andór Franz, geb. 30. November 1848, Herr auf Thurnstein in Niederbayern, Kön. bayr. Leutnant a. D.

Geloes.

[Katholisch. — Niederlande und Frankreich. — Limburgischer Uradel; Reichsgrf. 10. September 1745 (im kurbayr. Reichsvikariat). — Beschreibung des Wappens im Jahrg. 1890, S. 352.]

I. Linie.

[Französ. Baron de l'empire (Primogenitur) 15. Juni 1812.]

René Josef Maur Marie-Anne Graf von Geloes, geb. 1. Juni 1856 zu

Lüttich (des 11. Februar 1875 † Grafen Théophile Sohn), Herr auf Eysden und Oost in den Niederlanden und Bure in der belg. Provinz Namur, verm. 1. Juli 1880 zu Brüssel mit

Blanche Ernestine Charlotte Marie Josef Gräfin von Lannoy, geb. 20. November 1859 zu Brüssel. [Schloß Eysden bei Maestricht.]

Töchter: 1. Marie Ferdinande Augustine Catherine Josefe Ghislaine, geb. 25. November 1881 zu Oost.

2. Isabelle Alix Lucienne Ghislaine Marie Josef, geb. 31. Mai 1884 zu Eysden.

II. Linie.

† Théodore Constantin Charles Maur Graf von Geloes (geb. 27. Oktober 1816, † 24. September 1893 zu Lauvergnac [des 21. Oktober 1834 † Grafen Charles Sohn]), Herr auf Lauvergnac (Loire-Inférieure) in Frankreich, Mitglied der ehemaligen Ritterschaft des Herzogtums Limburg, verm. 14. Februar 1844 mit

Emilie Josefine Freiin von Meer, geb. 3. September 1824. [Schloß Lauvergnac.]

Kinder: 1. Charles Friedrich Marie Theodor Maur, geb. 17. Januar 1845 zu Oosen.

2. Zoë Elie Charlotte Marie Emilie, geb. 4. Mai 1853 zu Paris, Nonne im Orden Sacré cœur zu Paris.

3. Anne Marie Augustine Emilie, geb. 25. Oktbr 1855 zu Lauvergnac, verm. 30. April 1877 zu Brüssel mit Felix Marquis de Yve et de Jodogne, Vikomte de Bavay.

4. Paul Leon Marie Elie Theodor Maur, geb. 1. November 1857 zu Lauvergnac.

5. Caroline Marie Josephine Monika, geb. 5. Mai 1860 zu Lauvergnac, verm. 8. September 1885 daselbst mit Louis Baron de Bardies et de Montfa.

6. Ferdinand Maximilian Johann Baptist Marie Joseph Theodor Maur, geb. 21. März 1864 zu Lauvergnac, verm. 14. November 1891 zu Paris mit

Gabrielle Elisabeth Yvonne, geb. 1. November 1866 zu Auyers, des Jules Le Tourneur de la Borde und der Alice geb. Perreau de Beauvais Tochter.

Tochter: Marie Josephe Beatrice Theodora Ghislaine Maximiliane, geb. 12. Oktober 1892 zu Lauvergnac.

7. Marie Anne Josephine Elisabeth Emilie, geb. 8. September 1866 zu Lauvergnac.

8. Marie Emilie Josephine Caroline Dominika, geb. 20. Oktober 1869 zu Lauvergnac.

Gersdorff.

[Evangelisch. — Preußen (Provinz Schlesien). — Lausitzer Uradel; preuß. Grf. d. d. Berlin 17. September 1823. — S. Handbuch, S. 245; vgl. auch den gleichnamigen Artikel im Taschenbuch der Freiherrlichen Häuser.]

† Georg Ernst Graf von Gersdorff-Hermsdorf (geb. 22. Oktober 1796, † 7. Februar 1860, Erbherr auf Hermsdorf, Jannowitz und

Lipsa, Kön. preuß. Kammerherr, verm. I) mit Henriette Amalie Luise von Helldorf-Bedra [† 24. August 1819]; II) mit Maria Elisabeth Twisleton-Fiennes [† 26. August 1826], des Lords Saye und Sele Tochter; III) 18. Juni 1842 mit Caroline [geb. 13. Oktober 1816, † im Januar 1850], des Hon. Gerard Vanneck Tochter).

Kinder 3r Ehe: 1. Georg Ernst, geb. 27. März 1843 zu Berlin, Rechtsritter des Johanniterordens, Kön. preuß. Kammerherr und Landrat a. D., Rittmeister a. D., verm. 21. Mai 1867 zu Grochwitz mit Gabriele (geb. 24. August 1846, † 8. Dezember 1886), des † Camillo Baron von Palombini auf Grochwitz, K. K. Hauptmanns a. D., Tochter.

Kinder: 1) Georg Ernst, geb. 27. März 1868 zu Dresden, Kön. preuß. Leutnant a. D. [Hamburg.]

2) Margarethe Marie Mathilde Gabriele Henriette, geb. 29. Januar 1871 zu Dresden, verm. 10 Februar 1893 mit Walter Le Tanneur von Saint-Paul-Illaire, Kön. preuß. Premierleutnant der Reserve des 1. Garde-Feldartillerieregts, Amtshauptmann von Usambara und Plantagenbesitzer zu Tanga, Ostafrika.

3) Alexander Emil, geb. 4. Juli 1872 zu Lipsa, Kön. preuß. Leutnant im Inf.-Regt Prinz Moritz von Anhalt-Dessau (5. pomm.) Nr. 42.

4) Victor Fritz Paul Camillo, geb. 16. April 1874 zu Lipsa.

5) Harry Hugo Hubertus, geb. 1. August 1878 zu Lipsa.

2. Anna Charlotte, geb. 28. Januar 1848, verm. 28. Januar 1867 mit Giovanni Conte Veglio di Castelletto, Kön. italien. Oberst a. D., Flügeladjutanten weil. Sr. Maj. des Königs Victor Emanuel.

Geßler.

[Evangelisch. — Preußen (Provinz Schlesien). — Preuß. Grf. 31. Juli 1745. — Besitz: das seit 1752 im Besitz der Familie befindliche Majorat Schoffczütz (700 Hekt.) mit Lomnitz (1171 Hekt.) im Kreise Rosenberg in Oberschlesien. — S. Jahrg. 1859, S. 297, und Jahrg. 1870, S. 370; vgl. auch das Handbuch, S. 247.]

Friedrich Wilhelm Leopold Graf von Geßler, geb. 25. September 1826 (des 7. April 1834 † Grafen Heinrich Ludwig Emil, Ritters des Johanniterordens, Kön. preuß. Rittmeisters a. D., Sohn), Majoratsherr, Ehrenritter des Johanniterordens, Kön. preuß. Major a. D., verm. 5. Oktober 1857 zu Jeroltschütz mit

Hedwig Gräfin von Monts de Mazin a. d. H. Jeroltschütz, geb. 18. April 1836. [Schoffczütz.]

Kinder: 1. Barbara, geb. 29. Mai 1860 zu Schoffczütz, verm. 21. Juni 1885 daselbst mit Wilhelm von Natzmer, Kön. preuß. Oberregierungsrat zu Lüneburg.

2. Friedrich Wilhelm Leopold, geb. 30. Mai 1862 zu Schoffczütz, Kön. preuß. Premierleutnant im Kürassierregt Königin (pomm.) Nr. 2, verm. 27. September 1892 zu Rothen-Clempenow mit

Victoria von Eickstedt-Peterswaldt, geb. 6. Januar 1871 (s. dieses Taschenbuch unter Eickstedt).

Sohn: Friedrich Wilhelm Leopold, geb. 25. Juli 1893 zu Pasewalk.

3. Hubertus Heinrich August Konrad, geb. 3. November 1863 zu Schoffczütz, Kön. preuß. Premierleutnant und Adjutant des Dragonerregts König Friedrich III. (2. schles.) Nr. 8, verm. 27. September 1888 zu Kreisewitz mit

Erna Gräfin von Pfeil und Klein-Ellguth, geb. 3. Mai 1868 zu Kreisewitz.

Giorgi.

(Im Mannesstamme erloschen.)

[Katholisch. — Oesterreich (Dalmatien). — Oesterr. Grf. 5. Juni (Diplom d. d. Wien 28. November) 1854. — S. Jahrg. 1864, S. 292.]

† Savino Maria Antonio Graf von Giorgi (geb. 13. Juni 1806, † 9. November 1876, Patrizier von Ragusa, Ehrenritter des souver. Malteserordens, K. K. Kämmerer, GRat und Mitglied des Herrenhauses des oesterr. Reichsrats auf Lebenszeit, verm. I) mit Anna Gräfin Pozza von Zagorie [† 11. Dezember 1853]; II) 5. November 1859 mit Franzisca [geb. 1831, † 9. Mai 1876 zu Ragusa], des † Josef Frhrn von Weingarten, K. K. GRats und Kanzlers der Hofkanzlei, und der † Franzisca geb. Freiin von Spiegelfeld Tochter, Ehrenstiftsdame des K. K. adelig-weltlichen Damenstifts „Maria-Schul" zu Brünn).

Tochter 1r Ehe: Magdalena, geb. 20. Januar 1852, verm. 25. Mai 1878 zu Modena mit Augusto Baron Mayneri. [Turin.]

Giovanelli.

[Katholisch. — Oesterreich (Tirol). — Wappenbesserung (Adler) mit Lehenartikel d. d. Wien 15. Februar 1564; Wappenbestätigung d. d. Wien 10. Dezbr 1572; rittermäßiger Reichsadelstand mit abermaliger Wappenbesserung d. d. Wien 1. April 1583; erbländ.-oesterr. Bestätigung mit nochmaliger Wappenbesserung und dem Prädikat „von Gerspurg" d. d. Innsbruck 20. Juni 1590; Landmann von Tirol 1618; Patrizier von Trient 1660; Reichsgrf. und bayr. Grf. d. d. München 30. September 1790 (vom Kurfürsten Carl Theodor von Pfalzbayern, als Reichsvikar; s. Jahrgang 1867, S. 308); bestätigt d. d. Trient 28. September 1792 (vom Fürstbischof Peter Virgilius von Trient). — S. Handbuch, S. 249; vgl. auch die Artikel „Giovanelli" im Taschenbuch der Freiherrlichen Häuser und im Goth. Hofkalender, III. Abteilung.]

† Josef Graf Giovanelli von Gerstburg (geb. 1802, † 19. Februar 1854, K. K. Zollbeamter, verm. mit Rosa Gillardi [geb. 13. Februar 1817, † 16. April 1890]).

Kinder: 1. Heinrich, geb. 15. November 1839, K. u. K. Oberst im

Tiroler Jägerregt Kaiſer Franz Joſeph, verm. 10. Februar 1872 zu Linz in Oberoeſterreich) mit
Pauline Amalie Marie Morawetz, geb. 1847 zu Raudnitz.
Kinder: 1) Elſa Maria, geb. 6. Juni 1873, verm. 20. September 1892 zu Gries mit Friedrich Grafen Hartig.
2) Dora Maria, geb. 6. September 1875, verm. 19. Mai 1894 zu Gries mit Alexander Zóltán de Cſepe, K. u. K. Leutnant a. D.
3) Enrico Maria, geb. 17. Juli 1884.
4) Maria Stefanie, geb. 15. Juni 1886.
2. Benedict, geb. 17. April 1843, Dr. jur., K. K. Hofrat zu Trient, verm. 12. Februar 1870 zu Graz mit
Melitta Morawetz, geb. 20. Februar 1848.
Kinder: 1) Anna Joſefine, geb. 3. Dezember 1870.
2) Sebaſtian, geb. 7. Dezember 1871.
3) Melitta, geb. 5. Mai 1873.
3. Thereſe, geb. 18. April 1852, verm. 24. Mai 1882 zu Trient mit Heinrich Ritter von Benigni, K. u. K. Vize-Hafenkapitän in Rovigo (Iſtrien).

Vatersbruder.

† Johann Benedict (geb. 1785, † 6. Juni 1846, Podeſtà von Trient [erhielt die oeſterr. Beſtätigung des ſeinem Vater im Jahre 1790 erteilten Reichsvikariats-Grafenſtandes d. d. Wien 4. Februar 1836 (Diplom d. d. Wien 31. Mai 1837]), verm. mit Franziska Gräfin zu Spaur [geb. 30. Januar 1790, † 8. März 1860 zu Trient]).
Tochter: Gabriele, geb. 1817, verm. 1845 mit Dr. jur. Joſef von Zallinger, K. K. Hofrat a. D. [Innsbruck.]

Giuſtiniani.

[Katholiſch. — Italien. — S. Jahrgang 1878, S. 310; vgl. auch den Artikel „Grimani-Giuſtinian".]

A. Älteres Haus.

[Oeſterr. Adelsbeſtätigung 30. Dezember 1817; oeſterr. Grf. d. d. Verona 26. Oktober 1822 (Diplom d. d. Wien 26. Juli 1826).]

† Sebaſtian Julius Graf von Giuſtiniani (geb. 16. Auguſt 1740, † 1827, Prokurator von San Marco zu Venedig, verm. 1799 mit Cäcilie Michiel [† 1846]).
Söhne: 1. † Sebaſtian Julius (geb. 18. März 1780, † 18. Auguſt 1849, Abgeordneter zur Zentral-Kongregation des lombard.-venet. Königreichs, verm. 8. Dezember 1818 mit Eliſabeth Nobile Rigamonti [geb. 1777 zu Bergamo, † 1824]).
Sohn: Hieronymus Laurenz Carl, geb. 21. Juni 1823, K. K. Leutnant a. D., Munizipalrat von Padua, verm. 16. Februar 1852 mit
Marie Thereſe, geb. 6. Septbr 1831, des † Franz Anton Edlen

Venezze, Podeſtà von Rovigo, und der † Marie geb. von Angeli aus Rovigo Tochter. [Padua.]

Töchter: (1) Eliſabeth, geb. 11. November 1855, verm. 26. Auguſt 1886 mit Andr. Edlem von Maſſa, Frhrn di Pescaſſeroli.

(2) Marie, geb. 3. November 1864, verm. 16. Mai 1887 mit Conte Giuſti del Giardino.

2. † Nicolaus Anton (geb. 7. Juli 1781, † 27. Dezbr 1858, verm. 8. Januar 1811 mit Maria Eliſabeth Anna Cavalli [geb. 1788, † 5. Auguſt 1859], Patrizierin von Venedig).

Kinder: 1) Eliſabeth Adelheid, geb. 8. November 1811, verm. im April 1842 mit Eugen Grafen Scopoli zu Verona († 30. Auguſt 1850).

2) Sebaſtian Julius, geb. 9. Oktober 1813, verm. 23. Auguſt 1841 mit

Anna, geb. 14. Auguſt 1820, des † Johann Edlen Venezze aus Rovigo und der † Urſula geb. Gräfin Mocenigo aus Venedig Tochter. [Padua.]

Töchter: (1) Marie, geb. 24. Mai 1842, verm. 16. Januar 1871 mit Julius Grafen Portalupi. [Verona.]

(2) Urſula, geb. 20. Mai 1849, verm. 19. Februar 1876 mit Johann Venier, Patrizier von Venedig, Kön. italien. Leutnant im 18. Kavallerieregt.

B. Neueres Haus (Giuſtiniani-Recanati).

[Oeſterr. Grf. d. d. Wien 1. Januar 1824.]

† Angelo III. Laurenz Graf von Giuſtiniani-Recanati [geb. 13. Oktbr 1784, †, Patrizier von Venedig, K. K. Kämmerer, verm. 28. April 1806 mit Helena Sala Caſparina Conteſſa Tiepolo [†], StkrD. und K. u. K. PD.).

Kinder: 1. Angelus Jacob Kaſpar Laurenz, geb. 5. Oktober 1807, Kommandeur des ſouver. Malteſerordens, vormal. K. K. Gubernialrat und Delegat von Rovigo. [Venedig.]

2. Eliſabeth Anna Caſparina, geb. 12. Juli 1809, verm. 19. April 1830 mit Johann Paul Baglioni († 17. Auguſt 1849), Patrizier von Venedig.

3. Virginia Maria Melchiora, geb. 7. Oktober 1812.

4. Joachim Johann Dominik Melchior, geb. 27. Juli 1816, Ehrenritter des ſouver. Malteſerordens, vormal. Munizipalaſſeſſor und Deputierter von Venedig zur Zentralkongregation des lombardiſch-venezianiſchen Königreichs, verm. 21. Auguſt 1864 mit

Julie, geb. 1. Mai 1833, des † Johann Grafen di Bernini zu Verona und der Iſotta geb. Gräfin Buri Tochter. [Venedig.]

5. Paulina Kaſparina Anna, geb. 19. Oktober 1817, verm. 18. Auguſt 1845 mit Angelo Malipiero (†), Patrizier von Venedig.

6. Lucretia Anna Maria, geb. 8. Februar 1820, verm. 19. April 1840 mit Ottavio Marcheſe Dioniſi († 31. Dezember 1852).

7. Marina Anna Maria, geb. 9. November 1822, verm. 9. November 1852 mit Victor Julius Edlem Sandi zu Venedig († 1877).

8. Angelus Aloys Balthaſar, geb. 1. Februar 1824, verm. mit

Johanna, des Valentin Zampanetti und der Magdalena geb. Pascoli aus Udine Tochter. [Venedig.]
Kinder: 1) Helene, geb. 12. Mai 1860.
2) Maria, geb. 25. August 1861.
3) Elisabeth, geb. 11. April 1863.
4) Virginie, geb. 12. Oktober 1864.
5) Julie, geb. 4. Mai 1866.
6) Lorenz, geb. 25. November 1867.
7) Caroline, geb. 1. September 1869.
8) Josefine, geb. 20. September 1871.
9) Jacob, geb. 10. September 1872.
10) Pauline, } Zwillinge, geb. 25. Januar 1874.
11) Dominik, }

9. Helena Anna, geb. 30. September 1825.
10. Angelus Anton Laurenz, geb. 31. März 1827, vormal. Munizipalassessor zu Venedig. [Venedig.]
11. Angelus Laurenz, geb. 8. Januar 1829, Kön. italien. Tribunalsrichter zu Belluno.

Gleichen.

[Evangelisch. — Großbritannien. — Victor Ferdinand Franz Eugen Gustav Adolf Constantin Friedrich Prinz zu Hohenlohe-Langenburg führte mit seiner Gemahlin (s. unten) für sich und die Nachkommen aus dieser Ehe den Namen des alten erloschenen Grafengeschlechts „von Gleichen" (s. diesen Artikel im Jahrgang 1870, S. 1292). Herzog Ernst II. von Sachsen-Coburg und Gotha bestätigte laut Diplom d. d. Gotha 14. Januar 1861 Miß Laura Seymour samt ehelicher Descendenz Titel und Rang einer Gräfin von Gleichen. — Beschreibung des Wappens im Jahrg. 1887, S. 342. Vgl. den Artikel „Hohenlohe", I. Neuensteinische Linie, Haus Hohenlohe-Langenburg, 1. Ast: Hohenlohe-Langenburg im Goth. Hofkalender, II. Abteilung, Jahrg. 1892, S. 131.]

† Victor Ferdinand Franz Eugen Gustav Adolf Constantin Friedrich Graf von Gleichen (geb. 11. Novbr 1833 zu Langenburg, † 31. Dezember 1891 zu London), Admiral in der Kön. großbritann. Marine, Gouverneur und Constable des Schlosses Windsor, verm. 26. Januar 1861 zu London mit
Laura, geb. 27. Januar 1833, Tochter des Sir George Seymour, Kön. großbritann. Admirals, und der Georgina Mary geb. Berkeley (Tochter des Kön. großbritann. Admirals Sir George Berkeley). [London, St. James-Palast.]
Kinder: 1. Feodora Georgina Maud, geb. 20. Dezember 1861.
2. Albert Edward Wilfred, geb. 15. Januar 1863.
3. Victoria Alice Leopoldine Adelaide Laura, geb. 26. Novbr 1868.
4. Helena Emily, geb. 1. Februar 1873.

Gleispach.

[Katholisch. — Oesterreich (Steiermark). — Steierischer Uradel; erbländ.-oesterr. Frhr. 7. September 1628; Reichsgrf. mit Wappenbesserung und dem Prädikat „Frhr. auf Waldtegg und Ober-Raegitscha ꝛc. d. d. Wien 25. Oktober 1677. — S. Handbuch, S. 252.]

† Wenzel Aloys Graf zu Gleispach, Freiherr auf Waldegg und Ober-Raktisch, Herr auf Kainberg und Pirkwiesen (geb. 28. Februar 1792, † 9. Juni 1853 zu Triest, K. K. Kämmerer und Hofrat, verm. 21. März 1822 mit Benedetta Gräfin Ciurletti von Belfonte [geb. 21. Mai 1798, † 1. April 1879]).

Kinder: 1. Agnes, geb. 23. Februar 1831, verm. 7. August 1872 mit Dr. med. Maximilian Ritter von Vintschgau zu Altenburg und Hohenhaus, K. K. Professor der Physiologie an der Universität zu Innsbruck.

2. Henriette, geb. 9. Juli 1833, StkrD., verm. 30. April 1863 zu Innsbruck mit Julius Grafen von Spaur, Gutsbesitzer zu Valèr in Südtirol, K. u. K. Kämmerer. [Valèr und Trient.]

3. Johann Nepomuk Wenceslaus Aloys Maria, geb. 29. September 1840, Herr des landtäflichen Gutes Pirkwiesen, K. u. K. Kämmerer und Geh. Rat, Präsident des Oberlandesgerichts für Steiermark, Kärnten und Krain, gleichzeitig Präsident des Gefälls-Obergerichts, verm. 9. Mai 1874 zu Graz mit

Antonie Gräfin Batthyány von Németh-Ujvár, geb. 1. Juli 1844, StkrD. [Graz.]

Kinder: 1) Johanna-Nepomucena Benedetta Cölestine Maria, geb. 17. April 1875 zu Graz.

2) Wenceslaus Carl Maximilian Maria, geb. 22. August 1876 zu Graz.

3) Johann-Nepomuk Maximilian Maria, geb. 16. Mai 1884 zu Graz.

4) Ladislaus Cölestin Carl Maria, geb. 20. Novbr 1886 zu Graz.

Gneisenau, s. Neidhardt von Gneisenau.

Goëß

(a. d. H. Trooch).

[Katholisch. — Oesterreich. — Reichsfrhr. c. j. adopt. d. d. Regensburg 20. April 1654; Ausdehnung d. d. Laxenburg 12. Juli 1672; Reichsgrf. d. d. Wien 2. August 1693. — S. Jahrgang 1863, S. 298. — S. Handbuch, S. 255.]

I. Linie.

(Im Mannesstamme erloschen.)

† Anton Johann Graf Goëß, Freiherr zu Carlsberg und Moosburg

(geb. 4. August 1816, † 20. Mai 1887), Ober-Erblandstabelmeister in Kärnten, Ritter des Ordens vom Goldenen Vließe, erbl. Mitglied des Herrenhauses des oesterr. Reichsrats, K. K. Kämmerer, GRat, Landeshauptmann des Herzogtums Kärnten und Major a. D.; verm. 14. Mai 1848 mit

Therese Gräfin von Wilczek, geb. 22. Mai 1823, StkrD. und K. u. K. PD. [Wien.]

Tochter: Maria Josepha, geb. 1. April 1854.

II. Linie.

[Besitz: die Sekundogeniturgüter Gradisch (seit 1729 im Besitz) und Gradenegg (seit 1732 im Besitz) in Kärnten.]

† Peter Carl Graf Goëß (geb. 17. Dezember 1807, † 26. Februar 1852), K. K. Kämmerer, verm. 5. April 1845 mit

Maria Gräfin von Welsersheimb, geb. 6. Mai 1824, StkrD. und K. u. K. PD., Ehrendame des Kön. bayr. Theresienordens und des souver. Malteserordens, K. K. Geh.-Ratsfrau und Oberstthofmeisterin J. Maj. der Kaiserin Elisabeth von Oesterreich-Ungarn.

Söhne: 1. Zeno Vincenz, geb. 26. Oktober 1846, Fideikommißherr der Sekundogeniturgüter, Oberst-Erblandstabelmeister in Kärnten, K. u. K. Kämmerer. [Schloß Gradisch.]

2. Leopold Peter, geb. 28. Oktbr 1848, Fideikommißherr der Primogeniturgüter Carlsberg, Moosburg, Ebenthal und Pach in Kärnten (nach Verzichtleistung des Grafen Zeno), Herr der Herrschaften Ligist und Premstetten in Steiermark, sowie auf Kreug in Kärnten, K. u. K. Kämmerer, Hofrat und Leiter der Landesregierung in der Bukowina, verm. 24. Juli 1889 mit

Marianne Gräfin von Thurn-Valsássina, geb. 13. September 1869, StkrD. [Czernowitz.]

Kinder: 1) Johann Zeno, geb. 19. Mai 1890 zu Klagenfurt.
2) Johann Anton Douglas, geb. 31. Januar 1892 zu Klagenfurt.
3) Maria Gabriele, geb. 19. Juli 1893 zu Ebenthal.

Golejewo-Golejewski.

[Katholisch. — Oesterreich (Galizien). — Galiz. Grf. d. d. Wien 8. Februar 1783. — W.: Kościesza. — S. Jahrgang 1859, S. 302.]

† Johann Graf von Golejewo-Golejewski (geb. . . . . , † . . . . . , Erbherr der Stadt Krzywcze mit Babince, Filipcze und Chudiowce, Panierherr von Kolomea, Untertruchseß von Trembowla, verm. mit Anna Czeczel Nowosielecka [†]).

Söhne: 1. † Anton Medard (geb. 11. Juni 1754, †, verm. mit Helene Gräfin Skarbek [geb. . . . . , † . . . . .]).

Sohn: † Josef Patricius (geb. 20. März 1796 zu Hryniowce, † 25. Februar 1858, verm. mit Elisabeth Szydłowska [geb. . . . . , † 1843]).

Sohn: Adam, Herr der Herrschaften Hryniowce, Korolowka und Czerniow, verm. 1852 mit
Felicia, des Benedict von Sarnecki und der Xaveria geb. von Przybyslawska Tochter.

2. † Johann Duklan Bonaventura (geb. 15. Juli 1761 zu Kalusz, † 10. März 1790, verm. mit Marianna von Horodyska [†]).
Sohn: † Julian Anton Samuel (geb. 18. Februar 1787 zu Krzywcze, †, verm. mit Rosa von Czarnowska [† 1855]; war wiederverm. mit Johann Grafen von Golejewo-Golejewski, s. unten).
Sohn: Anton Leonhard, geb. 15. Februar 1819 zu Dotputow, Herr der Herrschaften Harasimow, Studzianka, Dotputow und Skobódka, verm. 1841 mit
Helena Rosa, geb. 1826, des Andreas von Przybslawski auf Dzurkow und der Delia geb. Gräfin von Golejewo-Golejewska Tochter.

3. † Samuel († , Erbherr der Stadt Krzywcze c. p. in Galizien, verm. mit Victoria von Matuszewicz [†], Tochter eines Panierherrn zu Mińk).
Kinder: 1) † Johann Beatrik Anton (geb. 11. Mai 1798 zu Krzywcze, † 22. Mai 1862, Erbherr der Stadt Krzywcze c. p., verm. mit Rosa verwitw. Gräfin von Golejewo-Golejewska, geb. von Czarnowska [† 1855], s. oben).
Tochter: Olga, geb. 24. Februar 1834, verm. 14. Juli 1855 mit Felix Grafen Boleśta-Koziebrodzki, Herrn der Herrschaft Chlebón in Galizien.
2) Marie Felicie, geb. 1805, Herrin auf Wysneska in Galizien, verm. mit Cyrill von Czarkowski (†). [Paris.]

Goltstein.

[Katholisch. — Preußen (Rheinprovinz) und Frankreich. — Jülichscher Uradel; Reichsgrf. mit Wappenbesserung d. d. Wien 8. Februar 1694; königl. preuß. Anerkennung des Grafenstandes 1. Juni 1827 (laut Ministerialreskripi für die verwitw. Gräfin von Goltstein, geb. Gräfin Quadt zu Düsseldorf). — Stammtafel im Jahrgang 1874, S. 299. — S. Handbuch, S. 256.]

I. Linie.

† Friedrich Anton Maria Graf von Goltstein (geb. 17. August 1789 zu Breil, † 4. Oktober 1852), franzöf. maréchal de camp, verm. 22. April 1834 zu Aachen mit
Stefanie Albertine Franzisca Marie, des † Alexander Josef Vikomte von Quabeck, Kammerherrn und bevollm. Ministers weiland des Königs Wilhelm I der Niederlande, Tochter. [Versailles.]

Söhne: 1. † Friedrich Alexander Carl Maria (geb. 27. Februar 1836 zu Brüssel, † 16. März 1894 zu Paris, franzöf. Oberstleutnant z. Disp.).
2. Emanuel Albert Maria, geb. 15. Februar 1837 zu Brüssel, franz. Rittmeister z. Disp., vormal. Unterpräfekt, verm. 22. November 1866 mit
Charlotte Marie Therese Madeleine, des Napoleon Vikomte Duchâtel

Ex-Pairs von Frankreich, und der Clotilde Jenny Zoë geb. de Chambert-Servoles Tochter. [Paris.]

Kinder: 1) Johann Friedrich Maria, geb. 3. Januar 1870 zu Versailles.

2) Andreas Josef Maria, geb. 11. Februar 1872 zu Paris.

3) Valentine Madeleine Maria, geb. 23. Februar 1875 zu Paris.

4) Ludwig Heinrich Josef Maria, geb. 19. März 1878 zu Paris.

II. (Ältere) Linie.

(Im Mannesstamme erloschen.)

† Arthur Friedrich Graf von Goltstein (geb. 28. Oktober 1813, † 27. Oktober 1882 [des 4. Oktober 1824 † Grafen Franz Ludwig Josef, Kaiserl. französ. Oberst der Kavallerie, Sohn], Herr auf Breil, Ehrenritter des souver. Malteserordens, Mitglied des preuß. Herrenhauses auf Lebenszeit und des rhein. Provinziallandtags im Stande der Ritterschaft, verm. 26. Juni 1838 mit Mathilde Gräfin von Hoensbroech [geb. 9. Februar 1813, † 1880], Ehrendame des souver. Malteserordens).

Tochter: Elisabeth Maria Clementina Luise, geb. 19. September 1840, Erbfrau auf Breil (Familienbesitz seit 1512) im Kreise Geilenkirchen, verm. 30. Juni 1863 mit Victor Baron de Failly. [Schloß Strythem bei Brüssel.]

Schwester.

Alexandrine Victorie, geb. 18. März 1808, verm. 29. Januar 1834 mit Armand Frhrn Esebeck von der Hagen genannt Mussain. [Schloß Mussain in Belgien.]

von der Goltz.

[Evangelisch. — Preußen. — S. Handbuch, S. 257; vgl. auch den gleichnamigen Artikel im Taschenbuch der Freiherrlichen Häuser.]

A. Haus Heinrichsdorf.

[Preuß. Grf. 9. Mai 1789. — Über die erloschene ältere Linie s. Jahrg. 1894, S. 382.]

Carl Friedrich Graf von der Goltz, geb. 12. April 1815 zu Stuttgart (des 13. Oktober 1822 † Grafen Heinrich, Kön. preuß. Generalleutnants, Sohn), Ritter des Kön. preuß. Schwarzen Adlerordens, Ehrenritter des Johanniterordens, Kön. preuß. General der Kavallerie z. Disp., à la suite des Husarenregts König Wilhelm I. (1. rhein.) Nr. 7, Generaladjutant Sr. Maj. des Kaisers und Königs, verm. I) 14. Juli 1860 zu Lübbenau mit Maria Gräfin zu Lynar (geb. 27. September 1835, † 18. September 1876); II) 1. Oktober 1891 mit

Adèle verwitweter Preyer, geb. Kutter, geb. 23. August 1820. [Berlin.]

Söhne 1r Ehe: 1. Wilhelm Victor Hermann Robert, geb. 25. April 1861 zu Bonn, Herr des Schlosses Slangenburg in Geldern (Holland), Kön. preuß. Leutnant a. D., verm. 6. September 1893 zu Milwaukee, Verein. Staaten, mit
Elizabeth Louise Custin, geb. 5. September 1870. [Milwaukee, Wisc., Nordamerika.]
2. Carl Leopold Eugen, geb. 28. Juni 1864 zu Brühl, Kön. preuß. Premierleutnant im 2. Garde-Ulanenregt, verlobt im Juli 1894 mit Alwina, des Baron Brantsen van de Zyp und der ..... geb. Bohlen Tochter.

B. Haus Sortlack.

[Preuß. Grf. d. d. Berlin 18. Januar 1787.]

† Heinrich Graf von der Goltz (geb. 3. Juni 1766, † 1848, verm. mit Charlotte Gräfin von Schlippenbach [geb. 28. Januar 1787, † 28. April 1855]).
Söhne: 1. Guido, geb. 24. November 1821, Kön. preuß. Amtsgerichtsrat a. D. und Premierleutnant a. D. [Görlitz.]
2. Hugo Emil, geb. 26. Juni 1829. [Frankfurt a. M.]

C. Haus Clausdorf.

[Preuß. Grf. d. d. Berlin 19. September 1786. — Die Stammtafel des Hauses Clausdorf s. im Taschenbuch der Freiherrlichen Häuser, Jahrg. 1866, S. 322.]

I. Linie.

† Carl Anton Ferdinand Graf von der Goltz (geb. 20. Februar 1760, † 1838, Kön. poln. Kammerherr, verm. I) mit Sophie Caroline Schack von Wittenau [† 14. November 1796]; II) mit Elise von Katzeler [geb. 21. November 1775, † 21. März 1834]).
Söhne: a) 1r Ehe: 1. † Carl (geb. 19. November 1803, † 27. Januar 1881), Kön. preuß. Generalleutnant z. Disp., verm. 4. November 1839 mit
Natalie Gräfin von Roedern, geb. 25. August 1813. [Potsdam.]
Kinder: 1) Carl August, geb. 15. September 1841, Kön. preuß. Oberst und Kommandeur des 7. badischen Inf.-Regts Nr. 142, verm. 20. Juni 1868 zu Richmond (Grafschaft Surrey) in England mit
Luise Erhartt, geb. 22. Februar 1844 zu Wien. [Mülhausen i. E.]
Sohn: Carl August Hans Ferdinand, geb. 25. August 1869 zu Ettlingen in Baden, Kön. preuß. Leutnant im schlesw.-holstein. Ulanenregt Nr. 15.
2) Alexander Friedrich, geb. 15. März 1844, Kön. preuß. Oberst und Kommandeur des 2. thüring. Inf.-Regts Nr. 32, verm. 5. Oktober 1885 zu Willkamm mit
Gertrud Marie Adolfine Elise Fernanda, geb. 31. Mai 1868, des † Gustav von Pressentin genannt von Rautter auf Willkamm im Kreise Gerdauen in Ostpreußen, Kön. preuß. Kammerherrn, und der Gertrud geb. von Podewils Tochter.

Kinder: (1) Ursula, geb. 20. Juli 1887 zu Berlin.
(2) Friedrich-Wilhelm, geb. 24. Dezbr 1890 zu Potsdam.
3) Katharina Dorothea, geb. 29. Dezember 1855.

— b) 2r **Ehe:** 2. † August (geb. 2. Mai 1808, † 13. August 1889 zu Milderſee, Kön. preuß. Major a. D., verm. I) 28. Mai 1846 mit Auguſte [geb. 17. April 1825, † 3. Januar 1851], des † Carl Franz Georg von Pleſſen auf Reetz ꝛc. in Mecklenburg-Schwerin, Kön. preuß. Kammerherrn und Grhzgl. mecklenburg.-ſchwerin. Landrats, und der † Luiſe geb. Freiin von Carnap a. d. H. Kriegshoven Tochter; II) 21. Auguſt 1861 zu Penken mit ſeiner Nichte Agnes [geb. 26. Mai 1826, † 5. Januar 1870], des † Wilhelm von Podewils auf Penken und der † Eliſabeth geb. Gräfin von der Goltz Tochter).

Kinder: a) 1r **Ehe:** 1) Carl Auguſt Philipp, geb. 26. Mai 1848 zu Reetz in Mecklenburg-Schwerin, Rechtsritter des Johanniterordens, Kön. preuß. Kammerherr und Legationsrat, Kaiſerl. deutſcher außerordentl. Geſandter und bevollm. Miniſter zu Buenos Aires.

— b) 2r **Ehe:** 2) Erich Wilhelm Auguſt, geb. 21. Juni 1862 zu Schönau.

3) Bogislaw Auguſt, geb. 17. Juni 1863 zu Schönau, Kön. preuß. Premierleutnant im Grenadierregt König Friedrich III. (1. oſtpreuß.) Nr. 1, kommandiert zur Dienſtleiſtung bei der Munitionsfabrik in Spandau.

4) Auguſte Agnes Anna, geb. 25. März 1865 zu Schönau.

II. Linie.

† Guſtav Graf von der Goltz (geb. 7. November 1799, † 3. Oktober 1868 [des 6. Dezember 1831 † Grafen Albrecht Sohn], Ehrenritter des Johanniterordens, Kön. preuß. Landrat a. D., verm. 5. Oktober 1830 mit Cécile von Beville-le-Chevenix a. d. H. Züzer im Kreiſe Deutſch-Krone im Reg.-Bez. Marienwerder [geb. 29. November 1801, † 5. Juni 1889 zu Krumke]).

Kinder: 1. Guſtav, geb. 23. Juni 1831, Kön. preuß. Oberrechnungskammer-Direktor zu Potsdam, verm. I) 31. Mai 1862 zu Frankfurt a. d. O. mit Cäcilie (geb. 16. Dezember 1839, † 31. Juli 1871 zu Züllichau), des † Adolf von Perbandt, Kön. preuß. Geh. Juſtiz- und Appellationsgerichtsrats zu Frankfurt a. d. O., und der daſelbſt † Antoinette geb. Freiin von der Goltz Tochter; II) 5. April 1876 zu Quatzow mit Agnes (geb. 1837, † 25. April 1880), des † Kön. preuß. Rittmeiſters a. D. Brandt von Lindau und der † Delfine geb. Wilkens Tochter; III) 20. September 1886 zu Pyrmont mit

Dorothea verwitweter Brandt von Lindau, geb. Freiin von Biſſing, geb. 6. März 1850.

Kinder 1r **Ehe:** 1) Antoinette Gottliebe Clementine Emilie Luiſe Cäcilie, geb. 3. November 1863 zu Züllichau.

2) Guſtav Adolf Joachim Rüdiger, geb. 8. Dezbr 1865 zu Züllichau, Kön. preuß. Premierleutnant im 1. Garderegt zu Fuß, verm. 5. März 1893 mit

Hannah, des D. Carl von Hase, Kön. preuß. Konsistorialrats, und der Clara geb. Gräfin von Kalckreuth Tochter.
Sohn: . . . . ., geb. 10. Juli 1894 zu Berlin.
3) Antoinette Cäcilie Elisabeth, geb. 13. Juli 1868 zu Züllichau.
4) Gustav Adolf Andreas Günther, geb. 29. August 1869 zu Züllichau, Kön. preuß. Kammergerichts-Referendar, Leutnant a. D. [Berlin.]

2. Clementine, geb. 6. Novbr 1838, verm. 8. Juli 1861 zu Krumke bei Chodziesen mit Wilhelm Stach von Goltzheim (†), Kön. preuß. Major a. D. und Postdirektor zu Demmin.

Bruder.

† Albrecht (geb. 31. Mai 1811, † 20. Februar 1866 zu Küstrin), Kön. preuß. Oberstleutnant à la suite des 4. brandenburg. Inf.-Regts Nr. 24 und Kommandant von Küstrin, verm. 20. Dezbr 1845 mit
Emilie, geb. 9. Mai 1819, des † Ernst Heinrich von Koelichen, Kön. preuß. Oberst a. D., und der † Henriette geb. von Auer Tochter. [Liegnitz.]

Kinder: 1. Albrecht Heinrich Clemens, geb. 7. Oktober 1846 zu Mainz. [Gnadenfrei.]
2. Clementine Gottliebe Emilie, geb. 18. Oktober 1849 zu Wesel, Diakonissin im Elisabeth-Krankenhaus zu Berlin.
3. Heinrich Ernst Albert, geb. 14. März 1855 zu Saarlouis, Fideikommißherr auf Czaycze im Kreise Wirsitz in der Provinz Posen, Kön. preuß. Leutnant der Reserve des Kürassierregts Graf Geßler (rhein.) Nr. 8, verm. 18. Oktober 1883 zu Kottbus mit
Else, geb. 13. Juli 1861 zu Küstrin, des † Wilhelm von Borkowski, Kön. preuß. Premierleutnants, und der Bertha geb. Trostorff Tochter. [Czaycze bei Wissek.]
Kinder: 1) Clementine Bertha Emilie Ernesta, geb. 9. Januar 1886 zu Czaycze.
2) Elisabeth, geb. 3. Februar 1889 zu Czaycze.
3) Sohn . . . ., geb. 24. Juni 1893 zu Czaycze.
4. Emilie Henriette Clementine Hermine, geb. 28. Juli 1859 zu Neuruppin.

Gołuchowo-Gołuchowski.

[Katholisch. — Oesterreich (Galizien). — Galizischer Grf. d. d. Wien 17. Juni 1783. — W.: Leliwa. — S. Handbuch S. 262.]

Arthur Graf von Gołuchowo-Gołuchowski, geb. 1. Juli 1808.

Brüder.

1. † Agenor Romuald Onufrius (geb. 8. Februar 1812, † 3. August 1875 zu Lemberg), Majoratsherr auf Skała, Erbherr der Herrschaften Husiatyn, Hnizdyczów, Janów, Szuparka ꝛc. ꝛc., erbl. Mitglied des Herrenhauses des oesterr. Reichsrats, Ehrenritter des souver. Malteserordens, Dr. jur., K. K. Kämmerer, GRat, Statthalter im Königreiche Galizien und Lodomerien mit den Herzogtümern Auschwitz und Zator und dem Großherzogtum Krakau, Präsident der K. K. Finanzlandesdirektion zu Lemberg, verm. 16. Februar 1848 mit

Maria Gräfin Bawworowska, geb. 1. November 1823, StkrD. und K. u. K. PD.

Kinder: 1) Agenor Maria Adam, geb. 25. März 1849, Majoratsherr auf Skała, Erbherr der Herrschaft Janów, erbl. Mitglied des Herrenhauses des oesterr. Reichsrats, Ehrenritter des souver. Malteserordens, K. u. K. Kämmerer und außerordentl. Gesandter und bevollm. Minister zu Bukarest, verm. 3. Juni 1885 zu Paris mit

Anna Prinzessin Murat, geb. 21. April 1863.

Söhne: (1) Agenor Maria Joachim, geb. 22. Juni 1886 zu Paris.

(2) Adalbert Marie Agenor Adam Eugen, geb. 13. September 1888 zu Bukarest.

(3) Karl Marie Agenor, geb. 28. September 1892 zu Bukarest.

2) Sofie Maria Clementine Amalie, geb. 23. November 1850, StkrD., verm. I) 18. Oktober 1876 zu Skała mit Bronislaus Grafen Łoś von Grodków († 25. Juli 1880), K. K. Kämmerer und Bezirkshauptmann zu Stanislawow in Galizien; II) 15. Mai 1883 zu Lemberg mit Heinrich Grafen Starzeński, K. u. K. Oberleutnant im Husarenregt Graf Pálffy von Erdöd Nr. 15.

3) Maria Amalia Josepha Ignatia, geb. 31. Juli 1854, Herrin der Herrschaft Probuzna, verm. 30. Juni 1885 zu Lemberg mit Casimir Grafen Drohojowski auf Tamanowice.

4) Adam Maria Stanislaus Franz Borgias, geb. 10. Oktbr 1855, Herr auf Husiatyn, Szuparka und Sinków, Ehrenritter des souver. Malteserordens, K. u. K. Kämmerer, Reichsratsabgeordneter und Präses der Bezirksvertretung zu Husiatyn.

5) Josef Maria Aloys, geb. 5. August 1861, Herr der Herrschaft Strusow im Bezirk Trembowla, verm. 12. Juni 1894 zu Venedig mit

Bianca Gräfin Pálffy-Daun ab Erdöd, Fürstin von Thiano, geb. 4. August 1870 (s. Goth. Hofkalender, III. Abteilung).

2. Stanislaus Ludwig, geb. 16. November 1818, Ehrenritter des souver. Malteserordens.

Gorcey (Gourcy, auch Gorcy).

[Katholisch. — Oesterreich. — S. Handbuch, S. 263.]

A. Haus Gorcey-Longuyon.

[Böhmen. — Reichsgrf. 17. Oktbr 1709; böhm. Inkolat 1786. — Beschreibung des Wappens im Jahrg. 1859, S. 311.]

† Anton Graf Gorcey-Longuyon (geb. 24. September 1788, † 27. September 1849, K. K. Kämmerer und Major a. D., verm. 2. August 1814 mit Josephine [geb. 5. Oktober 1794, † 11. September 1877 zu Aba in Ungarn], des Leonard von Richter, K. K. Oberst, Tochter).

Sohn: † Heinrich Ludwig Wilhelm (geb. 17. Mai 1815, † 18. Februar 1893 zu Sár-Aba), K. K. Oberstleutnant a. D., verm. 25. Mai 1852 mit

Marietta, geb. 14. Februar 1831, des Georg Fiáth von Görményes von Karánsebes, K. u. K. Wirkl. Kämmerers und Rittmeisters a. D., Tochter. [Sár-Aba im Stuhlweißenburger Komitat.]

Kinder: 1) Mariette Josefine Victorine Thereſe, geb. 3. April 1855, verm. 7. Juni 1881 mit Artemont Weiß von Weißenfeld, K. u. K. Major im Dragonerregt Fürſt von Liechtenſtein Nr. 10.

2) Alexander Carl Anton Maria Leonard Richard, geb. 11. November 1859, K. u. K. Rittmeiſter im Huſarenregt Friedrich Wilhelm III. König von Preußen Nr. 10.

3) Pauline Maria Adelheid Joſefine Benedicta, geb. 21. März 1864, verm. 29. April 1893 zu Sár-Aba mit Franz Szögyény-Marich von Magyar-Szögyén und Szolgaegyháza, K. u. K. Kämmerer und Leutnant der Reſerve des Huſarenregts Nr. 14.

4) Paul Joſef Leonhard Michael, geb. 29. September 1867, K. u. K. Oberleutnant im Huſarenregt Friedrich Wilhelm III. König von Preußen Nr. 10.

Bruder.

† Lambert (geb. 4. Septbr 1792, † 23. Auguſt 1853 zu Prag, K. K. Kämmerer und Oberſtleutnant a. D., verm. 27. Oktober 1821 mit Franziska Xaveria Freiin Deym von Střitež [geb. 1800, † 24. Dezember 1872 zu Johannisbad in Böhmen]).

Kinder: 1. Caroline Lambertine Maria Friederike, geb. 19. Juni 1833, verm. 8. Februar 1864 mit Rudolf Frhrn von Rechbach auf Mederndorf, K. K. Oberſt a. D. [Körbach bei Klagenfurt.]

2. Lambert Maria Vincenz Franz Guido Friedrich, geb. 9. April 1839, verm. 11. Januar 1869 mit

Helene, geb. 30. September 1838, des Lambert Hubatius Ritters von Kottnow auf Křezic und Braslaw und der Caroline geb. Freiin von Bieſchin Tochter. [Prag]

Kinder: 1) Maria Zdenko Franziscus Jaroslaw, geb. 30. Oktober 1870.

2) Maria Arthur Lambert Chriſtian, geb. 2. November 1872.

3) Maria Helene Chriſtine Friederike, geb. 1. April 1875.

4) Maria Arpád Carl Lambert, geb. 13. Juli 1876.

3. Albine, geb. 6. Februar 1846, verm. 24. Mai 1880 zu Agram mit Peter Hranilović de Cvétaſin, K. u. K. Feldmarſchall-Leutnant a. D. [Görz.]

B. Haus Gourcy-Droitaumont.

† Ernſt Andreas Victor Graf Gourcy-Droitaumont (geb. 11. Januar 1788, † 19. Juni 1861, Ehrenritter des ſouver. Malteſerordens, verm. 22. Oktober 1816 mit Eliſabeth Anna Antonia Freiin von Mayr [geb. 2. Februar 1790, † 26. Auguſt 1870 zu Wien]).

Söhne: 1. † Franz Joſef Ernſt (geb. 4. Januar 1819 zu Wien, † 10. Juli 1894 daſelbſt, verm. 21. Februar 1852 zu Wien mit Clariſſe Freiin von Villersdorff [geb. 23. Juli 1825, † 7. Auguſt 1893 zu Wien]).

2. † Ernſt Franz Xaver (geb. 16. März 1821, † 10. Februar 1870), K. K. Landespräſident des Herzogtums Salzburg, verm. 5. Februar 1861 zu Graz mit

Christina verwitweter Gräfin Mosconi-Fogaroli, des † Francesco Grafen von Albertoni zu Macherio Tochter, geb. 5. Oktober 1826, StkrD. [Wien.]

3. Heinrich Felix Theodor, geb. 8. November 1822 zu Wien, K. K. Rittmeister a. D., verm. 21. Oktober 1852 zu Móor mit

Barbara, geb. 13. Januar 1832, des † Aloys Frhrn Luzeńszky von Luzna und Reglitze und der Maria geb. Gräfin Mercandin Tochter, Mitbesitzerin der Herrschaft Móor in Ungarn. [Móor im Stuhlweißenburger Komitat.]

Görlitz.

(Im Mannesstamme erloschen.)

[Katholisch. — Württemberg. — Württemberg. Grf. 1. Januar 1806. — Siehe Handbuch, S. 264.]

† Carl August Ernst Graf von Görlitz (geb. 10. März 1798, † 11. September 1832 [des 12. März 1830 † Grafen Ernst Eugen, Obersthofmeisters weiland J. Maj. der Königin Charlotte Mathilde von Württemberg, Sohn], Kön. württemberg. Kammerherr und Stallmeister, verm. 24. August 1828 zu Stuttgart mit

Mathilde Gräfin von Zeppelin, geb. 7. Juli 1806; wiederverm. 10. Dezember 1833 mit August von Stoffregen († 8. Dezbr 1884), Kaiserl. russ. Staatsrat ꝛc.

Tochter: Pauline Henriette Elise Auguste Sophie Eugenie, geb. 19. August 1829 zu Stuttgart, verm. 1864 mit Dr. theol. Wilhelm Hoffmann († 28. August 1873), Domherrn zu Brandenburg, Kön. preuß. Generalsuperintendenten der Kurmark, Oberhof- und Domprediger, Oberkonsistorialrat, Schloßpfarrer und Ephorus des Domkandidatenstifts. [Ludwigsburg.]

Görtz, s. Schlitz genannt von Görtz.

Götzen.

[Oesterreich, Italien und Preußen. — S. Handbuch, S. 267.]

A. Haus in Oesterreich und Italien.

[Katholisch. — Reichsfrhr. mit Wappenvereinigung „Sampleben und Lawingen" d. d. Wien 30. Juni 1633; Reichsgrf. d. d. Wien 16. August 1635; Inkolat in Böhmen 16. Januar 1642.]

I. Linie, in Oesterreich.

[Bestätigung des Reichsgrafenstandes und der Abstammung von dem Kaiserl. Kriegsrat und Feldmarschall-Leutnant, nachherigem General-Feldmarschall Reichs-

grafen Johannes († 1645) laut Reskript des K. K. Ministeriums des Innern d. d. Wien 1. Januar 1850.]

† Johann Anton Ernst Graf von Götzen (geb. 7. Juli 1781, † 19. Juli 1855, K. K. Oberamtsoffizial a. D., verm. 7. Juli 1814 mit Maria Eckardt [geb. 25. März 1787, † 17. Juni 1869]).

Söhne: 1. † Carl Johann Josef (geb. 2. August 1815, † 30. Mai 1869, verm. 28. Oktober 1844 mit Luise Seidl [geb. 30. Juni 1821, † 20. Januar 1887 zu Wiener-Neustadt]).

Kinder: 1) Carl Johann Ernst Maximilian, geb. 15. Januar 1847, verm. 3. Juli 1872 mit
Anna Günther, geb. 15. Februar 1850. [Wiener-Neustadt.]
Söhne: (1) Egon Carl Anton, geb. 20. Juli 1873.
(2) Raoul Ferdinand Ernst, geb. 21. Dezember 1875.
2) Marie Luise Theresia, geb. 17. November 1848, verm. 27. Juni 1867 mit Eduard Wedl.
3) Eugenie Maria Luise, geb. 4. März 1857, verm. 15. Juli 1885 mit Carl Ritter von Fraxola.

2. Ferdinand Oswald Johann, geb. 4. Juni 1821, verm. 25. September 1850 mit Katharine Ragencovich (geb. 20. Oktober 1824, † 9. Februar 1881). [Triest.]

II. Linie, in Italien.

[Bestätigung des Reichsgrafenstandes und der Abstammung von dem Kaiserl. Kriegsrat und Feldmarschall-Leutnant, nachherigem General-Feldmarschall Reichsgrafen Johannes († 1645) laut Reskript des K. K. Ministeriums des Innern d. d. Wien 15. Januar 1866 (für Josef Franz Peter [† 24. August 1881, s. unten).]

† Josef Franz Peter Graf von Götzen (geb. 3. April 1800, † 24. August 1881, verm. I) 11. Februar 1827 mit Maria Zambelli [† 5. Oktober 1836]; II) 11. Februar 1838 mit Katharina Marolini [† 17. Juni 1844]).

Kinder: a) 1r **Ehe:** 1. Ernst Christof August, geb. 22. Oktober 1829, verm. 14. November 1859 mit
Maximiliane Henriette Mason, geb. 10. September 1837. [Venedig.]
Kinder: 1) Josefine Johanna, geb. 13. Oktober 1860.
2) Eduard Josef Hermann, geb. 11. Januar 1864.
3) Marie Katharine Pierrina, geb. 10. November 1869.
4) Lucian Angelo Ernst, geb. 2. September 1871.
5) Hector Angelo Ernst, geb. 26. Mai 1874.
6) Johanna Olympia Pauline, geb. 26. Oktober 1875.

2. Elise, geb. 19. Juni 1831.

— b) 2r **Ehe:** 3. † Peter Marcus Angelo August (geb. 2. März 1839, † 5. August 1894), verm. 10. August 1868 mit
Helene Dionese, geb. 14. Mai 1849.
Kinder: 1) Katharina Constanze Antonie, geb. 2. Oktober 1870.
2) Constanze Ernestine Katharina, geb. 17. August 1872.
3) Josef Ernst Dominik Louis, geb. 14. Januar 1877.
4) Humbert Dominik Jakob, geb. 1. Dezember 1879.
5) Viktor Peter Dominik, geb. 25. November 1883.

4. Anton Marcus, geb. 12. Juni 1840, verm. 17. Februar 1884 mit Silvia Gattinoni, geb. 19. März 1856.
5. Pauline Johanne Auguste, geb. 3. April 1844.

B. Haus in Preußen.

[Evangelisch. — Preuß. Grf. d. d. Berlin 5. Mai 1794.]

† Curt Friedrich Wilhelm Gottlieb Graf von Götzen (geb. 16. Juli 1791, † 5. Februar 1863, Kön. preuß. Kammerherr, verm. I) 27. Oktober 1816 mit Mathilde Gräfin von Reichenbach-Goschütz [geb. 15. Februar 1799, geschieden, † 10. April 1858; war wiederverm. mit Fürst von Hatzfeld]; II) 9. Oktober 1834 zu Breslau mit Molly Virginie Friederike Massely [geb. 7. Februar 1809; katholisch; † 29. März 1872 zu Görlitz]).

Kinder: a) 1r **Ehe:** 1. † Gustav Carl Gottlob Wittekind (geb. 22. November 1817, † 23. Dezember 1878), verm. 15. November 1866 mit

Maria Gräfin Alberti von Poja, geb. 30. August 1841 zu Menső (katholisch). [Eberswalde.]

Kinder: 1) Maria Anna Franziska, geb. 22. September 1867 zu Keszthely in Ungarn (katholisch), verm. 18. April 1893 zu Eberswalde mit Peter Danckelmann (katholisch), Kön. preuß. Forstassessor und Leutnant im reitenden Feldjägerkorps. [Posen.]
2) Hubert Friedrich Wilhelm, geb. 13. Oktober 1869 zu Berlin, Kön. preuß. Leutnant a. D.
3) Wilhelm Hermann Curt, geb. 28. April 1871 zu Berlin, Kön. preuß. Leutnant im Inf.-Regt von Goeben (2. rhein.) Nr. 28.
4) Anna Mathilde Auguste, geb. 29. Januar 1873 zu Berlin (kathol.).
5) Margaretha Maria Louise, geb. 2. Juni 1876 zu Berlin (katholisch).

2. † Adolf Victor (geb. 8. März 1821, † 26. Mai 1876), Rechtsritter des Johanniterordens, Kön. preuß. Premierleutnant a. D., verm. 6. Juni 1865 zu Tiefhartmannsdorf mit

Wanda Freiin von Zedlitz und Neukirch, geb. 16. Juli 1845. [Cronberg im Taunus.]

Kinder: 1) Gustav Adolf, geb. 12. Mai 1866 zu Scharfeneck, Kön. preuß. Leutnant à la suite des 2. Garde-Ulanenregts.
2) Mathilde Luise, geb. 21. Oktober 1867 zu Scharfeneck.
3) Bolko Hugo Theodor Eberhard, geb. 19. April 1870 zu Scharfeneck.

3. Octavia Adolfine Auguste, geb. 10. Dezember 1825. [Görlitz.]

— b) 2r **Ehe:** 4. Walburgis Christiane Marie, geb. 24. November 1836 zu Breslau (katholisch). [Görlitz.]

5. Marie Ida Friederike, geb. 13. Januar 1842 zu Groß-Krutschen (katholisch). [Görlitz.]

6. Agnes Julie Alexandrine, geb. 18. März 1846 zu Groß-Krutschen (katholisch). [Görlitz.]

7. † Maximilian Friedrich (geb. 19. Dezember 1848 zu Groß-Krutschen, † 23. April 1894 zu Görlitz, Ehrenritter des Johanniterordens, Kön. preuß. Major z. Disp., Kommandeur des Landwehrbezirks Lübeck).

Gourcy, s. Gorcey.

Gozze, s. Jahrg. 1872, S. 293.

Grais, s. Hue de Grais.

Grävenitz.

[Evangelisch. — Württemberg. — Reichsgrf. 1. September 1707. — Stammtafel im Jahrg. 1869, S. 311. — S. Handbuch, S. 272.]

Carl Viktor Graf von Grävenitz, Freiherr von Welzheim, Waibelhueb und Ober-Limpach, geb. 17. Juli 1826 zu Stuttgart (des 2. Dezember 1841 † Grafen Ludwig Wilhelm, Kön. württemberg. Oberst und Adjutanten, Sohn), K. u. K. Kämmerer, GRat und Feldmarschall-Leutnant, fachmännischer Leiter des Pferdezuchtdepartements im Ackerbauministerium und Militärinspektor der K. u. K. Pferdezuchtanstalten, verm. 20. August 1862 zu Zéla im Neutraer Komitat mit

Eleonore verwitw. Freifrau von Danckelmann, geb. Gräfin Zay von Csömör, geb. 3. April 1831.

Kinder: 1. Carl Friedrich Ludwig Albert Franz Georg Alfred, geb. 28. Oktober 1866 zu Preßburg, K. u. K. Oberleutnant im Dragonerregt Fürst zu Windisch-Graetz Nr. 14.

2. Maria Eleonore Ludovica Caroline Friederike Gisela, geb. 17. Oktober 1870 zu Preßburg.

Gravenreuth.

(Im Mannesstamme erloschen.)

[Katholisch. — Bayern. — Bayr. Grf. 24. Juli (immatrikuliert 1. August) 1825. — S. Handbuch, S. 273; vgl. auch den gleichnamigen Artikel im Taschenbuch der Freiherrlichen Häuser.]

† Maximilian Josef Carl Christian Graf von Gravenreuth (geb. 24. April 1807, † 18. Juli 1874 zu Affing), Fideikommißherr auf Affing mit Grießbeckerzell und Ober-Grießbach im Landgericht Aichbach in Oberbayern, sowie erbl. Reichsrat der Krone Bayern, Ehrenritter des souver. Malteserordens und Kön. bayr. Kämmerer, verm. 15. Februar 1847 mit

Maria Freiin von Gise, geb. 22. Novbr 1823, Ehrenstiftsdame des Kön. bayr. St. Anna-Ordens zu München. [Schloß Affing bei Augsburg.]

Grebenstein.

[Lutherisch. — Preußen (Hannover). — Grf. im Hzgt. Sachsen-Meiningen 12. September 1885. — Beschreibung des Wappens und geschichtl. Notiz im Jahrg. 1891, S. 372.]

Marie Constanze Gräfin zu Grebenstein, geb. Baronin von Falkener, geb. 13. März 1847 zu Boudonville bei Nancy [erhielt samt Geschwistern und ihrer Mutter s. d. Berlin 19. Februar 1873 — Wappenbrief d. d. Berlin 1. Dezember 1882 — die königl. preuß. Genehmigung zur Fortführung des Baron von Falkenerschen Namens], verm. 24. August 1869 zu Boudonville mit Erich Prinzen von Waldeck. [Schloß Ricklingen bei Wunstorf, Provinz Hannover.]

Kinder (Grafen und Gräfinnen von Grebenstein): 1. Hortense Amalie Henriette, geb. 18. März 1874 zu Kleve.

2. Volquin Franz Carl Christian, geb. 13. April 1875 zu Kleve, Kön. preuß. Kadett zu Ploen.

3. Lutrudis Amalie Constanze, geb. 31. Juli 1876 zu Kleve.

4. Beatrix Marie Augusta Edelgardis, geb. 24. Oktober 1877 zu Auerbach.

Grimani-Giustinian.

[Katholisch. — Italien. — Oesterr. Adelsbestätigung 16. Dezember 1817; oesterr. Grf. d. d. Wien 8. Februar 1819 (Diplom d. d. Wien 3. September 1834). — S. Jahrg. 1866, S. 327; vgl. auch den Artikel „Giustiniani".]

† Marcus Antonius Graf von Grimani-Giustinian (geb. 30. Dezbr 1804, † 18. Juni 1875, K. K. Kämmerer und GRat, verm. 27. Januar 1829 mit Pauline Contessa Manin [geb. 13. Februar 1808, † 17. Februar 1880 zu Venedig], StkrD. und PD.).

Kinder: 1. Johann Peter, geb. 24. April 1830, verm. 21. April 1856 mit

Laura Gräfin di Francanzoni, geb. 30. Januar 1832. [Venedig.]

Tochter: Marie Caroline, geb. 25. August 1873, verm. 31. Januar 1894 zu Venedig mit Conte Andrea Marcello.

2. Fusca, geb. 8. Juli 1839, verm. 28. Januar 1862 mit Giovanni Agustino Dondi dall' Orologio.

Grimaud von Orsay.

[Katholisch. — Oesterreich. — Reichsgrf. und bayr. Grf. d. d. München 27. Juni 1792 (vom Kurfürsten Carl Theodor von Pfalzbayern, als Reichsvikar). — Beschreibung des Wappens im Jahrgang 1875, S. 620, und geschichtl. Übersicht im Jahrg 1874, S. 613; vgl. auch das Handbuch, S. 670, welches hiernach zu vervollständigen und zu berichtigen wäre.]

† Peter Maria Kaspar Grimaud Graf von Orsay, Freiherr von Rupt und Poyans, von Nogent und Béthune ꝛc. (geb. 14. Dezbr 1748, † . . . . ., verm. I) . . . . . mit . . . . .; II) mit Marie Anna Elisabeth Prinzessin von Hohenlohe [geb. . . . . , † . . . . .]).

Söhne: a) **1r Ehe**: 1. † Albert Ludwig Maria Gaspard (geb. 20. Mai 1772, † 26. Dezember 1843 zu Rupt, Kön. französ. Generalleutnant,

verm. 1792 mit Eleonore de Franquemont [geb. 17. Januar 1771 zu Ludwigsburg, † 1833]).

Sohn: † Gillion Gaspard Alfred (geb. 4. Februar 1801, † 4. August 1852 zu Paris), Oberintendant der schönen Künste beim Prinzen Louis Napoléon, nachmaligem Kaiser der Franzosen, verm. 1827 mit

Henriette Anna Franzisca Gardiner, geb. 1812, des † Charles-John Grafen of Blessington, des Letzten seines Hauses, Tochter; wiederverm. im Septbr 1852 mit Charles Spencer Grafen von Cowper.

— b) **2r Ehe**: 2. † Maximilian (geb. 2. Juni 1789, † 26. Februar 1869, K. K. Kämmerer und Hauptmann a. D., verm. 11. Februar 1813 mit Dominica verw. Gräfin Zichy zu Zich und Vásonykeö, geb. Gräfin von Lodron-Laterano [geb. 17. Oktober 1789, † 10. Dezember 1847], StkrD.).

Kinder: 1) Ida Maria, geb. 6. August 1816, StkrD., verm. I) 20. Januar 1840 mit Josef Grafen von Orsini und Rosenberg († 22. September 1868), Erblandhofmeister von Kärnten, K. K. Kämmerer und Major a. D.; II) 9. Juni 1873 mit Dominik Grafen von Wrbna und Freudenthal († 28. Januar 1876), K. K. Kämmerer und Oberst a. D.

2) † Alfred (geb. 14. Januar 1824, † 26. Dezember 1882, K. K. Kämmerer und Oberstleutnant a. D., verm. 29. Januar 1844 mit Jacqueline Gräfin von Wallis [geb. 15. Dezbr 1824, † 19. März 1889 zu Wien], StkrD.).

Kinder: (1) Olivier, geb. 27. Juli 1845, K. u. K. Kämmerer, Major und Kommandant des Kön. ungar. Gestüts in Mezöhegyes, verm. 12. Februar 1878 zu Großwardein in Ungarn mit Helene Klobusiczky von Klobusicz (geb. 30. Juli 1853, † 28. Januar 1890 zu Mezöhegyes).

Kinder: a) Maria Theresia, geb. 12. Mai 1879.
b) Maria Josefine, geb. 30. März 1883.
c) Maria Eduard Domonkos, geb. 23. Oktober 1884.
d) Maria Aladár Josef, geb. 25. Mai 1886.

(2) Dominica, geb. 17. März 1848 zu Wien, StkrD., verm. im Juni 1871 mit Emil Grafen Pálffy von Erdöd, K. u. K. Kämmerer, Rittmeister und Garde der Kön. ungar. Leibgarde.

3) Oscar, geb. 24. Dezember 1824, K. u. K. Kämmerer und Rittmeister a. D., verm. I) 17. Mai 1845 mit Leontine Lilla (geb. 30. Novbr 1824, † 13. August 1850), des † Laval Grafen Nugent von Westmeath, K. K. Kämmerers, GRats, Feldmarschalls ꝛc., Tochter, StkrD.; II) 5. Februar 1877 zu Meran mit

Betty verwitw. Löwenthal von Linan, geb. Juraneck, geb. 19. Oktober 1839 zu Wien. [Meran.]

Tochter 1r Ehe: Johanna Marie Mathilde, geb. 14. März 1846, StkrD. und K. u. K. PD., verm. 21. Januar 1864 zu Graz mit Victor Prinzen Odescalchi, Herzog von Syrmien ꝛc. († 20. Juli 1880), K. K. Kämmerer, Major und Vizewachtmeister der Kön. ungar. Leibgarde.

4) † Anatol (geb. 24. Januar 1826, † 30. Juni 1894 zu Olmütz, Päpstl. Geh.-Kämmerer, Residenz-Kanonikus beim Metropolitankapitel zu Olmütz).

5) Emil, geb. 23. Februar 1827, K. u. K. Kämmerer und Rittmeister a. D., verm. 3. Mai 1856 mit
Felicie Gräfin Festetics von Tolna, geb. 25. Februar 1836, StkrD. [Preßburg.]
Kinder: (1) Franziska, geb. 4. März 1857, StkrD., verm. I) 5. April 1875 zu Preßburg mit Adolf Prinzen von Thurn und Taxis († 3. Januar 1890), K. K. Statthaltereirat a. D.; II) 15. Februar 1892 zu Wien mit Maximilian Prinzen von Ratibor, Kaiserl. deutschem Botschaftsrat zu Wien.
(2) Maximilian, geb. 18. Dezember 1858.
(3) Theresia, geb. 9. Mai 1861, verm. 29. September 1883 zu Preßburg mit Franz Prinzen von Thurn und Taxis, Kaiserl. deutschem Leg.-Rat zu Brüssel.
(4) Felicie, geb. 5. März 1865.
6) Pauline, geb. 12. Septbr 1831, verm. 1851 mit Stefan von Zichy auf Nagocs.

Gritti.

(Im Mannesstamme erloschen.)

[Katholisch. — Italien. — Oesterr. Grf. d. d. Wien 13. November 1819. — S. Handbuch, S. 274.]

† Giovanni Graf Gritti (geb. 18. Mai 1816, † 21. Februar 1863 [des 1835 † Grafen Fabio Giuseppe Sohn]), verm. 10. Septbr 1840 mit
Anna, geb. 26. Januar 1820 zu Brüssel, des † Wilhelm von Freygang, Kaiserl. russ. Wirkl. Staatsrats und Generalkonsuls, und der † Friederike geb. von Kudriaffsky Tochter. [Treviso.]
Kinder: 1. Maria Elisabeth Federica, geb. 18. Aug. 1842, verm. 15. Juli 1869 mit Victor Federici Grafen di Martorano († 2. Januar 1879).
2. Giovanna, geb. 22. August 1843, verm. 2. Juli 1869 mit Angelo Rasini Grafen di Martigliengo, Kön. italien. General. [Rom.]
3. † Sofia (geb. 14. Oktober 1844, † 4. November 1893, verm. 6. Mai 1876 mit Carlo Grafen Felissent [† 1887], Herrn auf St. Artemio bei Treviso).
4. † Enrico (Heinrich) (geb. 13. Oktober 1846, † 26. Oktober 1890), verm. 9. Oktober 1872 mit
Agnese Gräfin Montalban, geb. 24. Juli 1848. [Treviso.]
5. Isabella, geb. 10. März 1849, verm. 2. Oktober 1872 mit Guglielmo Moretti di Adimari. [Treviso.]
6. Giulietta, geb. 2. Juli 1851, verm. 18. März 1875 zu Treviso mit Wilhelm Frhrn von Hanstein († 2. Mai 1887) auf Wildon bei Graz in Steiermark. [Graz.]

von der Gröben.

[Preußen (die Provinzen Ost- und Westpreußen und Brandenburg). — Zu der am 23. Januar 1772 gegründeten von der Gröbenschen Familienstiftung gehören: 1) die Langheimer Güter (16 442 Morgen) im Kreise Rastenburg; 2) das Rittergut Liep (2496 Morgen) im Kreise Königsberg i. Pr., und 3) das Rittergut Harnau (3681 Morgen) im Kreise Rosenberg. — S. Handbuch, S. 275, und Jahrg. 1857, S. 288.]

Stammtafel.

Friedrich von der Gröben (geb. 24. August 1587, † 3. Mai 1647 [alias 1650]), Erbherr auf Karschau und Beeslack, Kurfürstl. brandenburg. Kapitän, verm. mit Catharina von Schoepliz a. d. H. Lombsen (geb. 1605).

Georg Heinrich (geb. 4. Februar 1630 zu Beeslack, † 4. Februar 1697 [alias 1698] zu Marienwerder), Erbherr auf Beeslack, Jesau, Rehstall, Wötersheim, Peterkeim, Schrengen, Kröken und Bialken, Kurbrandenb. Generalmajor und Amtshauptmann zu Marienwerder und Riesenburg, verm. mit Barbara Dorothea von Gattenhofen a. d. H. Norkitten (geb. 15. April 1635, † 16. Oktbr 1694 zu Marienwerder).

Otto Friedrich (geb. 16. Januar 1631, † 28. März 1692), verm. mit Catharine Elisabeth von Kalkstein a. d. H. Pilwe.

Otto Friedrich (geb. 6. Apr. 1656 zu Prattern im Ermlande, † 30. Jan. 1728), Majoratsherr auf Neudörfchen, brandenb. Generalmajor, Amtshauptmann zu Marienwerder und Riesenburg, verm. I) 13. Mai 1687 mit Anna Barbara von Schlieben (geb. 1672, † 30. Juli 1703); II) 22. April 1704 mit Helene Maria Gräfin zu Waldburg; III) 10. August 1711 mit Juliane von Kanitz.

Wolf Sebastian (geb. 13. August 1661, † 7. Dezbr 1717), Majoratsherr auf Gr.-Schwansfeld, preuß. Oberst, Amtshauptmann zu Rastenburg, verm. I) 17. Febr 1687 mit Juliane Charlotte Küchmeister von Sternberg a. d. H. Tolksdorff (geb. ....., † 23. Januar 1693); II) 15. Febr 1695 mit Anna Beata Freiin zu Eylenburg a. d. Hause Prassen († 28. Februar 1724).

Johann Friedrich (geb. 15. Febr. 1670 zu Karschau, † 20. März 1696 zu Rückgarben), Erbherr auf Karschau, Rückgarben, Winckeldorff, Bollendorf, Gelbisch, Wilmsdorf, Schlimp u. Jankenwalde, poln. Major, verm. 168. mit Catharina Barbara von der Gröben a. d. H. Beeslack (geb. 8. Mai 1668 zu Marienwerder, † 5. Septbr 1701 zu Rückgarben; wiederverm. m. Georg Dietrich v. d. Gröben auf Nerfken).

Karl Wolfgang (geb. 1672, † 1750, Majoratsherr auf Ludwigsdorf, sowie Erbherr auf Grasnitz, engl. Kapitän, preuß. Landrat, verm. mit Catharine Elisabeth Köhn von J.....

Johann Georg (geb. 16. Januar 1709, † 10. Febr 1777), Erbherr auf Launingken und Eszergallen, preuß. Landrat, verm. 1730 mit Gertrud Gottliebe von Troschke a. d. H. Arnstein (geb. 30. Dezember 1706, † 3. Septbr 1776).

Ernst Wolfgang (geb. 12. April 1740, † 11. Novbr 1818) [preuß. Grf. 19. Septbr 1786], Majoratsherr auf Ponarien, Erbherr auf Schrengen, Jesau ꝛc., Ritter des Johanniterordens, Premierleutnant, verm. mit Albertine Erneſtine Louiſe von Oſtaw a. d. H. Lablack [geb. 2. Auguſt 1756, † 17. Jan. 1812).

Wolff Ludwig (geb. 13. März 1709, † 2. Auguſt 1741 im Gefecht bei Matſchen als Rittmeiſter), verm. mit Henriette Dorothea von Eickſtedt a. d. H. Tantow i. d. Uckermark.

Mathias Friedrich (geb. 16. Jan. 1738, † 30. März 1782 zu Königsberg), Majoratsherr auf Groß-Schwansfeld, Kön. preuß. Stabskapitän, verm. 18. Oktbr 1772 mit Friederike Wilhelmine von der Gröben a. d. H. Jeſau (geb. 25. Aug. 1751, † 15. Dezember 1783).

Chriſtoph Abraham (geb. 7. Auguſt 1691 zu Wilmsdorff, † 7. April 1740), Erbherr auf Skandau, poln. Kapitän, verm. 30. Mai 1726 mit Maria Eleonore Freiin zu Eylenburg a. d. H. Praſſen (geb. 1. April 1703 zu Königsberg, † 15. Februar 1755; wiederverm. mit Michael Albrecht von Gaudecker auf Mollwitten).

Friedrich Gottfried (geb. 11. Septbr 1726, † 7. Auguſt 1799) [preuß Grf. 19. Septbr 1786], Erbherr auf Skandau und Skandlack, Herr auf Weßlienen, Fedderau, Lurdehnen, Pohren, Wolittnick, Pamern, Bolbitten, Lokehnen, Schoten, Rödersdorf und Schönrade, Kön. preuß. Wirkl. Geh. Etats- und Kriegsminiſter, Landhofmeiſter des Königreichs Preußen, verm. I) 22. Sep-

Johann Ernſt (geb. 14. Juni 1711, † 26. April 1787) [preuß. Grf. 19. September 1786], Majoratsherr auf Ludwigsdorf, Hofgerichtsrat, verm. mit Eleonore Barbara von Saucker a. d. H. Wickerau.

Alexander Ludwig Graf von der Gröben (geb. 1748, † im Juli 1815), Majoratsherr auf Ludwigsdorf, Erbherr auf Zawda, preuß. Kapitän, verm. 3. Mai 1781 mit Catharina Friederike Wilhelmine von Lehwaldt a. d. H. Barthen (geb. 22. November 1763, † im Januar 1816).

Wilhelm Johann Heinrich Casimir Graf von der Gröben (geb. 5. Novbr 1784, † 2. Mai 1813 bei Lützen), Kön. preuß. Premierleutnant, verm. 22. April 1811 mit Ida v. Auerswald (geb. 1. Febr 1791, † 4. März 1868).

† Arthur Johann Wolfgang Albrecht Wilhelm Graf von der Gröben (geb. 17. Febr 1812, † 5. Jan. 1893).

(I. Linie, 1. Ast, 1) Zweig.)

Carl Graf von der Gröben (geb. 17. Septbr 1788, † 13. Juli 1876), Majoratsherr auf Neudörfchen, Kön. preuß. General der Kav. u. Generaladjutant, verm. 8. Juli 1816 mit Selma Freiin v. Dörnberg a. d. H. im Fuldaschen (geb. 6. Juli 1797, † 28. Jan. 1869).

(I. Linie, 1. Ast, 2) Zweig.)

Friedrich Ludwig Gotthilf (gb. 25. Januar 1776, † 14. Juli 1850) [preuß. Grf. 19. Spt. 1786], Majoratsherr auf Groß-Schwansfeld, verm. 6. Juni 1814 mit Charlotte von Buddenbrock a. d. H. Skandlack (geb. 9. Mai 1778, † 13. Septbr 1845).

† Ludwig Graf von der Gröben (geb. 21. Januar 1815, † 9. März 1839).

(I. Linie, 2. Ast.)

tember 1751 mit Catharine Johanna Margaretha Elisabeth von Trzcinski gen. von Rohr (geb. 10. Februar 1733, † 6. August 1760); II) mit Luise Sophia Caroline Gräfin von Waldburg (geb. 23. Mai 1739, † 28. März 1815).

Wilhelm Ludwig Graf von der Gröben († 16. Dezember 1829), Kön. preuß. Hofmarschall und Oberburggraf von Preußen, verm. mit Friederike Gräfin von der Gröben a. d. H. Ponarien (gb. 10. Juni 1779, † 18. Juli 1857).

† Ernst Leonhard Anton Julius Graf von der Gröben (geb. 10. Juli 1806, † 15. März 1877).

(II. Linie, 1. Ast.)

Hans Carl Wolf Graf von der Gröben (geb. 30. April 1788, † 10. August 1836), Majoratsherr auf Ludwigsdorf, Kön. preuß. Leutnant, verm. 1. September 1816 mit Amanda v. Rosenberg-Gruszczynska a. d. H. Klötzen (geb. 20. Juli 1796, † 20. Febr 1867).

† Hans Friedrich Wilhelm Graf von der Gröben (geb. 18. Juli 1817, † 15. April 1854).

(II. Linie, 2. Ast.)

I. Linie.

[Abstammend von Georg Heinrich (geb. 4. Februar 1630, † 4. Februar 1697).]

1. Ast.

[Abstammend von Otto Friedrich (geb. 6. April 1656, † 30. Januar 1728). — Preuß. Grf. d. d. Berlin 19. September 1786 (für Ernst Wolfgang).]

1) Zweig: Ponarien. (Evangelisch.)

[Abstammend vom Grafen Wilhelm (geb. 5. Novbr 1784, † 2. Mai 1813. — Besitz: das Majorat Ponarien (14 331 Morgen 143 Quadratruten, wovon 4295 Morgen 72 Quadratruten Wasser, 5000 Morgen Wald, der Rest Äcker und Wiesen sind) im Kreise Mohrungen in Ostpreußen.]

† Arthur Johann Wolfgang Albrecht Wilhelm Graf von der Gröben (geb. 17. Februar 1812, † 5. Januar 1893 zu Ponarien, Majoratsherr und Mitglied des preuß. Herrenhauses auf Lebenszeit, Rechtsritter des Johanniterordens, Kön. preuß. Premierleutnant a. D., Erster Kurator des Gesamtfideikommisses Langheim-Liep der Familie von der Gröben und Erster Inspektor der von der Gröbenschen Stipendienstiftung, verm. 3. September 1837 mit Auguste Freiin von Dörnberg [geb. 1. Mai 1815, † 21. Januar 1876 zu Ponarien]).

Kinder: 1. Selma Thusnelda, geb. 30. September 1840 zu Ponarien, verm. 3. September 1870 daselbst mit Paul Baron von Wolff, Erbherrn auf Dickeln mit Waldensee in Livland.

2. Elisabeth Viktoria, geb. 23. November 1841 zu Ponarien.

3. Lydia Ida Eveline Emma, geb. 28. Mai 1846 zu Ponarien.

4. Julia Auguste Selma Henriette Amélie Agnes, geb. 30. Dezember 1848 zu Ponarien, verm. 23. September 1881 daselbst mit Friedrich von Tippelskirch, Pfarrer zu Bretleben bei Artern in der Provinz Sachsen.

5. Wilhelm Arthur, geb. 16. März 1850 zu Ponarien, Majoratsherr, Ehrenritter des Johanniterordens, Kön. preuß. Rittmeister a. D., verm. 28. September 1886 zu Königsberg in Pr. mit
Agnes Laura Wilhelmine, geb. 12. Dezember 1862, des Ewald von Kleist, Kön. preuß. Generals der Infanterie z. Disp. ꝛc., und der Betty geb. von Knoblauch a. d. H. Pessin Tochter.
Söhne: 1) Karl Harald Wilhelm Arthur, geb. 15. September 1887 zu Königsberg in Pr.
2) Ernst Sigurd Ewald Friedrich Wilhelm, geb. 20. August 1888 zu Königsberg in Pr.
3) Horst Wilhelm Adolf Georg, geb. 23. Dezember 1890 zu Thorn.

6. Clara Amalie Auguste Caroline Agnes, geb. 11. November 1852 zu Ponarien, verm. 4. August 1885 daselbst mit Alfred Wilhelm Werner von Alvensleben, Kön. preuß. Major a. D. [Ballenstedt am Harz.]

7. Wanda Auguste Hedwig Amélie, geb. 2. Juni 1854 zu Ponarien, verm. 17. Januar 1879 daselbst mit Dr. jur. Ottmar von Mohl, Herrn des Schlosses Arnshaugk, Kreis Neustadt a. O. im Grhzgt. Sachsen-Weimar, Kön. preuß. Kammerherrn, Kaiserl. deutschem Geh. Legationsrat und vortr. Rat im Auswärtigen Amte.

8. Ernst Heribert Friedrich Wilhelm Nicolaus Harald, geb. 1. März 1856 zu Ponarien, Kön. preuß. Hauptmann im Generalstab des XI. Armeekorps, verm. 23. Juli 1881 zu Frankfurt a. d. O. mit
Martha, geb. 11. Dezember 1858, des Carl von Larisch, Kön. preuß. Generalleutnants a. D., und der † Marie geb. von Cederstolpe Tochter.
Kinder: 1) Harald Carl Arthur, geb. 26. April 1882 zu Frankfurt a. d. O.
2) Dorothea Marie Auguste Bertha, geb. 9. Novbr 1884 zu Frankfurt a. d. O.
3) Roderich, geb. 19. Juli 1886 zu Brandenburg a. d. H.
4) Elisabeth, geb. 10. März 1888 zu Berlin.

2) Zweig: Neudörfchen. (Evangelisch.)

[Abstammend vom Grafen Carl (geb. 17. September 1788, † 13. Juli 1876). — Besitz: das Majorat Neudörfchen (10 000 Morgen) im Kreise Marienwerder in Westpreußen. Die gerichtliche Entscheidung über die Nachfolge im Majorat steht noch aus.]

† Carl Graf von der Gröben (geb. 17. September 1788, † 13. Juli 1876, Majoratsherr, Ehrenritter des Johanniterordens, Ritter des Schwarzen Adlerordens, Kön. preuß. General der Kavallerie und Generaladjutant, Mitglied des preuß. Herrenhauses auf Lebenszeit, verm. 8. Juni 1816 mit Selma Freiin von Dörnberg [geb. 6. Juli 1797, † 28. Januar 1869]).
Söhne: 1. † Georg Reinhold (geb. 16. Juni 1817, † 25. Januar 1894 zu Neudörfchen, Majoratsherr und Mitglied des preuß. Herrenhauses auf Lebenszeit, Kön. preuß. General der Kavallerie z. Disp., verm. 24. Mai 1854 mit
Elisabeth Gräfin von Münster-Ledenburg, geb. 12. Dezbr 1824.
Töchter: 1) Selma Thusnelda Wilhelmine Caroline, geb. 8. November 1856.
2) Asta Julie Mathilde Jenny Auguste, geb. 9. November 1858.
3) Hyma Charlotte Sofie, geb. 10. September 1862, verm. 28. Mai 1885 zu Neudörfchen mit Hans Grafen Finck von Finckenstein, Fideikommißherrn auf Groß-Simnau in Ostpreußen.
4) Erna Hedwig Eleonore, geb. 27. Oktober 1868 zu Düsseldorf.
2. † Albrecht Wilhelm (geb. 2. Dezember 1818, † 13. Juni 1864), Kön. preuß. Major und etatsm. Stabsoffizier im 3. Garde-Ulanenregt, verm. 27. Mai 1858 mit
Mathilde Gräfin von Kielmansegg, geb. 26. Mai 1838. [Potsdam.]
Kinder: 1) Therese Anna Luise Pauline, geb. 12. Septbr 1859, verm. 7. Juli 1886 zu Potsdam mit Alexander Grafen von Kanitz, Kön. preuß. Major im 1. Garderegt zu Fuß.
2) Unico Carl Georg, geb. 18. April 1861, Ehrenritter des Johanniterordens, Legationssekretär bei der Kais. deutschen Botschaft zu Paris, Kön. preuß. Leutnant der Reserve des Regiments der Gardes du Korps.
3. † Siegfried (geb. 4. Oktober 1825, † 29. Januar 1892 zu Nervi,

Rechtsritter des Johanniterordens, Kön. preuß. Major a. D., verm. 17. September 1859 mit Hedwig Freiin von Krassow [geb. 29. Juni 1841, † 23. Januar 1864]).

Kinder: 1) Selma Clementine Hedwig Agnes Jenny, geb. 27. Dezember 1860.

2) Anna Elisabeth Amélie Caroline, geb. 21. März 1862, verm. 25. Januar 1886 zu Montreux mit Curt von Pfuel, Kön. preuß. Oberstleutnant à la suite des Königs-Ulanenregts Nr. 13, beauftragt mit der Führung desselben.

3) Carl Wilhelm Arthur Bolko, geb. 12. Januar 1864 zu Divitz, succedierte seinem Großvater Carl Grafen von Krassow im Besitz des Majorats Divitz (10800 Morgen) im Kreise Franzburg in Neu-Vorpommern; Dr. jur., Kön. preuß. Regierungsassessor und Leutnant der Reserve des 2. pomm. Ulanenregts Nr. 9.

4. Günther Wilhelm Carl, geb. 11. Juli 1832, Ehrenritter des Johanniterordens, Kön. preuß. Generalleutnant z. Disp., verm. 19. Juni 1887 mit

Luise verwitw. Gräfin von Wedel, geb. von Eschwege, geb. 17. September 1847. [Berlin.]

2. Ast: Groß-Schwansfeld *. (Evangelisch.)

[Abstammend von Wolff Sebastian (geb. 13. August 1661, † 7. Dezbr 1717). — Preuß. Grf. (und zwar der jedesmalige Besitzer des Majorats Schwansfeld — 5400 Morgen — im Kreise Friedland in Ostpreußen und dessen ältester Sohn) d. d. Berlin 19. September 1786 (für Friedrich Ludwig Gotthilf).]

† Ludwig Graf von der Gröben (geb. 21. Januar 1815, † 9. März 1889, Majoratsherr, Ehrenritter des Johanniterordens, Mitglied des preuß. Herrenhauses auf Lebenszeit, verm. 22. Oktober 1852 mit Maria Albertine Bernhardine Luise [geb. 11. Juli 1832; katholisch; † 14. November 1880], des Wilhelm von Arnim auf Lassehne, Kön. preuß. Kammerherrn, und der Emma geb. von Bonin a. d. H. Lupnow Tochter).

Kinder: 1. Lydia Emma Charlotte Dorothea von der Gröben, geb. 21. Dezember 1855 zu Groß-Schwansfeld, verm. 22. April 1884 zu Plausen bei Groß-Schwansfeld mit Franz von Zallinger (katholisch) auf Stillendorf in Tirol.

2. Heinrich Ludwig Wilhelm Gotthilf Graf von der Gröben, geb. 12. August 1857 zu Groß-Schwansfeld, Majoratsherr, sowie Herr auf Spargeln und Paßlack im Kreise Friedland in Ostpreußen, Kön. preuß. Premierleutnant der Landwehrkavallerie, Zweiter Kurator des Gesamtfideikommisses Langheim-Liep der Familie von der Gröben und Zweiter Inspektor der von der Gröbenschen Stipendienstiftung, verm. 23. August 1889 zu Kaltenhagen mit

Gertrud Henriette Luise, geb. 5. Januar 1867 zu Kaltenhagen, des Gustav von Blanckenburg auf Kaltenhagen und der Eugenie geb. von Arnim a. d. H. Timmenhagen Tochter.

Kinder: 1) Ludwig Gustav Heinrich Graf von der Gröben, geb. 21. Juni 1890 zu Groß-Schwansfeld.

2) Friedrich Gotthilf Heinrich von der Gröben, geb. 25. Juli 1891 zu Groß-Schwansfeld.

3) Maria Luise Gertrud von der Gröben, geb. 5. August 1892 z Groß-Schwansfeld.
4) Hans Wolf Sebastian von der Gröben, geb. 31. Oktober 1893 z Groß-Schwansfeld.

II. Linie.

[Abstammend von Otto Friedrich (geb. 16. Januar 1631, † 28. März 1692).

1. Ast. (Evangelisch.)

(Im Mannesstamme erloschen.)

[Abstammend von Johann Friedrich (geb. 15. Februar 1670, † 20. März 1696). — Preuß. Grf. d. d. Berlin 19. September 1786 (für Friedrich Gottfried auf Weßlienen).]

† Ernst Leonhard Anton Julius Graf von der Gröben (geb. 10. Juli 1806, † 15. März 1877, Ehrenritter des Johanniterordens, Kön. preuß. Kammerherr, vormal. diensthuender Kammerherr weiland J. Durchl. der Fürstin Auguste von Liegnitz, Geh. Postrat a. D., verm. 1. Januar 1832 mit Therese Pauline Amalie von Nostitz a. d. H. Thierbach, Rothenburger Linie [geb. 14. Februar 1814, † 12. Juli 1843]).

Töchter: 1. Friederike Selma Amélie, geb. 4. August 1839, verm. 14. Mai 1858 zu Berlin mit Wilhelm Grafen von Schlieffen, Majoratsherrn auf Schlieffenberg ꝛc. in Mecklenburg-Schwerin.
2. Charlotte Adelgunde Marie, geb. 23. Juli 1841, vormal. Hofdame weiland J. Durchl. der Fürstin Auguste von Liegnitz. [Dresden.]

2. Ast: Ludwigsdorf*. (Evangelisch und katholisch.)

[Abstammend von Karl Wolfgang (geb. 1672, † 1750). — Preuß. Grf. (und zwar der jedesmalige Besitzer des Majorats Ludwigsdorf — 6083 Morgen — im Kreise Rosenberg in Westpreußen und dessen ältester Sohn) d. d. Berlin 19. September 1786 (für Johann Ernst).]

† Hans Friedrich Wilhelm Graf von der Gröben (geb. 18. Juli 1817, † 15. April 1854), Majoratsherr, verm. 15. Mai 1843 mit
Hedwig, des † Friedrich Wilhelm Carl von Grabow, Ritters des Schwarzen Adlerordens, Ehrenritters des Johanniterordens, Kön. preuß. Generals der Infanterie, Generaladjutanten Sr. Maj. des Königs und Chefs des 4. ostpreuß. Grenadierregts Nr. 5, und der † Caroline geb. von Rochow a. d. H. Plessow in der Provinz Brandenburg Tochter. [Berlin.]

Kinder: 1. Hans Carl August Graf von der Gröben, geb. 26. Dezember 1845, Majoratsherr, Kön. preuß. Major a. D., verm. 7. Oktober 1871 zu Düsseldorf mit
Lucie Caroline Hubertine, geb. 6. August 1852 (katholisch), des Andreas Achenbach, Kön. preuß. Professors und Landschaftsmalers zu Düsseldorf, Tochter.

Kinder (katholisch): 1) Horst Ernst Ludwig Graf von der Gröben, geb. 5. Juli 1875 zu Wandsbeck.
2) Erica Anna Maria Elisabeth Angelica Adolfine von der Gröben, geb. 28. August 1879 zu Karlsruhe.

3) Guido Carl Maria Friedrich Josef von der Gröben, geb. 10. Dezember 1880 zu Karlsruhe.
4) Carola Maria Elisabeth von der Gröben, geb. 18. November 1884 zu Bonn.
5) Vera Helene Maria Auguste von der Gröben, geb. 24. November 1892 zu Ludwigsdorf.

2. Anna Luise Marianne von der Gröben, geb. 26. September 1850, verm. 30. April 1871 zu Ludwigsdorf mit Friedrich von Blücher auf Ostrowitt, K. K. Rittmeister a. D.

Grodków-Łoś, s. Łoś.

Gronsfeld-Diepenbroick

(a. d. H. der Herren von Diepenbroick).

(Im Mannesstamme erloschen.)

[Reformiert. — Württemberg. — Reichsfrhr. d. d. Prag 5. Oktbr 1652; Reichsgrf. und erbländ.-oesterr. Grf. mit der Namen- und Wappenvereinigung „Gronsfeld" d. d. Wien 22. Juli 1719. — S. Handbuch, S. 277; vgl. auch den Artikel „Diepenbroick-Grüter" im Taschenbuch der Freiherrlichen Häuser.]

† Friedrich Carl Adolf Vollrath Graf von Gronsfeld-Diepenbroick (geb. 24. Oktober 1801, † 22. Februar 1868, Kön. württemberg. Generalmajor a. D., verm. 14. August 1832 mit Luise Freiin von Wirsing [geb. 19. Dezember 1811, † 6. Juli 1859]).

Kinder: 1. † Carl Johann Bertram Friedrich Adolf (geb. 19. März 1835 zu Stuttgart, † 13. Juli 1891 daselbst), Ehrenritter des Johanniterordens, Kön. württemberg. Kammerherr, Oberstleutnant z. Disp., Flügeladjutant und Erster Stallmeister Sr. Maj. des Königs, verm. 31. Oktober 1882 zu Stuttgart mit
Camilla Freiin von Valois, geb. 9. Mai 1853. [Stuttgart.]
2. Sophie Auguste Philippine Dorothea Luise Wilhelmine, geb. 5. Juni 1837 zu Stuttgart, verm. 8. Juni 1865 mit Richard Gottlieb Gideon Baron von Maydell († 1./13. Juni 1882), Archivar der esthländ. adeligen Kreditkasse zu Reval. [Reval.]
3. Selma Emilie Sofie Bertha, geb. 21. Januar 1844 zu Eßlingen, verm. 23. Juli 1864 zu Stuttgart mit Joachim Grafen von Reventlow a. d. H. Jersbek († 26. Oktober 1870), Ehrenritter des Johanniterordens.

Grote.

[Evangelisch. — Preußen (Provinz Hannover). — Niedersächsischer Uradel; Reichsfrhr. d. d. Wien 1. Juni 1689; preuß. Grf. d. d. Königsberg 2. August (Diplom d. d. Königsberg 4. September) 1809. — Besitz: das Majorat Breese

(seit 1517 im Besitz der Familie) mit Gamehlen und Wreftedt (seit 1666 im Besitz der Familie), Braudel, Göddenstedt, Hohenweddrin und Breselenz (zusammen 3372 Hekt.). — Beschreibung des Wappens im Jahrgang 1860, S. 303; Stammtafel im Jahrgang 1874, S. 319. — S. Handbuch, S. 279; vgl. auch den gleichnamigen Artikel im Taschenbuch der Freiherrlichen Häuser, sowie „Geschichte des Gräflich und Freiherrlich Groteschen Geschlechts" von Emmo Frhrn Grote und Dr. W. Grotefend (Hannover, Jänecke, 1891).]

† Adolf Christian Börries Otto Graf Grote (geb. 3. Mai 1769, † 30. Dezember 1841, Kön. hannov. Kammerherr und Landrat, außerordentl. Gesandter und bevollm. Minister, verm. 17. Dezember 1825 mit Caroline Freiin von und zu Schachten [geb. 12. Juli 1801, † 8. März 1885 zu Hannover], Kön. hannov. Staatsdame).

Kinder: 1. Doraline, geb. 3. Oktober 1826, verm. 10. Oktober 1844 mit Alexander Claus Georg Eduard Theodor von Münchhausen († 4. November 1886), Kön. hannov. Staatsminister.

2. † August Georg (geb. 27. Januar 1828, † 15. Mai 1868), Kön. hannov. Kammerherr, verm. I) 20. September 1853 mit Doraline Gräfin von Schwicheldt (geb. 14. Juli 1833, † 12. Mai 1855); II) 4. Januar 1859 mit Guidobaldine Victorine von Alten (geb. 2. November 1838, geschieden 23. März 1866), des Victor Grafen von Alten, Kön. hannov. GRats, Tochter; wiederverm. 12. Juni 1872 mit Detlef von Bülow auf Gorow, K. K. Rittmeister a. D.

Kinder: a) 1r Ehe: 1) Doraline Dorothea Caroline Luise, geb. 29. März 1855, verm. 27. April 1880 mit Ernst August von Alten auf Hemmingen. [Hemmingen.]

— b) 2r Ehe: 2) Hermine Helene Doraline, geb. 8. Oktober 1859, verm. 11. November 1882 zu Hannover mit Carl Prinzen von Hanau und zu Horzowitz, Grafen von Schaumburg, vormal. Premierleutnant in Kurfürstl. hess. Diensten. [Cassel.]

3) Luise Marie Adeline, geb. 16. Februar 1863 (katholisch).

4) Adolf Victor Louis, geb. 25. Oktober 1864, Majoratsherr, verm. 28. September 1888 mit

Ilse Sabine von Reden a. d. H. Franzburg, geb. 9. Oktober 1868. [Schloß Breese und Hannover.]

Kinder: (1) Vera Marianne Hermine Auguste Doraline, geb. 18. Dezember 1889 zu Hannover.

(2) August Otto Adolf Carl Ernst, geb. 31. Januar 1892 zu Breese.

3. Adolf, geb. 16. Juni 1830, Herr des Burglehens Harburg in der Provinz Hannover, Ehrenritter des Johanniterordens, vormal. Kön. hannov. Legationsrat und Gesandter zu Madrid, Kammerherr Sr. K. H. des Herzogs von Cumberland ꝛc., verm. 25. April 1860 mit

Marie, geb. 6. Dezember 1841, des † Gottlieb Jenisch auf Varchentin ꝛc. und der † Caroline verwitw. Gräfin Westphalen zu Fürstenberg, geb. von Lützow a. d. H. Großbrütz Tochter, Herrin des Jenischschen Fideikommisses Varchentin, Carolinenhof und Groß-Varchow in Mecklenburg-Schwerin. [Schloß Varchentin.]

Kinder: 1) Otto XXIII., geb. 28. April 1861, Herr auf Deven,

Ehrenritter des Johanniterordens, Kön. preuß. Leutnant der Ref. des Garde-Kürassierregts, verm. 21. Oktober 1884 zu Baden-Baden mit Luise (geb. 31. März 1867, † 1. August 1892 zu Deven), des G. Mutzenbecher, Generalkonsuls, und einer geb. Gorrissen Tochter.
Töchter: (1) Gustava Marie Doraline Agnes Hermine, geb. 10. September 1885 zu Deven.
(2) Irmgard, geb. 25. September 1887 zu Deven.
2) Helene Caroline Marie Doraline, geb. 23. Juni 1862, verm. 21. Juli 1885 zu Varchentin mit Walther von Tiele-Winckler.
3) Stefanie Luise Guidobaldine Caroline, geb. 16. Juni 1863, verm. 4. September 1890 mit Georg von der Wense-Eicklingen, Wirkl. GRat, Kammerherrn Sr. K. H. des Herzogs von Cumberland ꝛc.
4) Gernand Alexander Albert Otto, geb. 20. September 1870.
5) Thyra, geb. 8. Juni 1881 zu Varchentin.
6) Ernst August, geb. 22. April 1885 zu Varchentin.
4. Luise, geb. 1. Januar 1833, verm. I) 11. Januar 1853 mit Hans Heinrich August von Adelebsen († 15. Novbr 1857); II) 29. März 1860 mit Ditmar Carl Benedikt von Klenck († 16. April 1890), Kön. hannov. Finanzrat.

Grotta von Grottenegg.

[Katholisch. — Oesterreich (Kärnten). — Erbländ.-oesterr. Adelstand 21. November 1596; Verleihung des Prädikats „auf Finckhenstein" d. d. Graz 1. Juli 1608 (vom Erzherzog Ferdinand zu Oesterreich für Ludwig Grotta von und zu Grottenegg, Kaiserl. Rat, und seinen Bruder Anton — Söhne des Anton); Landstand von Kärnten 1608; Wappenvermehrung 1615; Freiherrnstand für Reich und Erblande unter dem Namen „Grotta zu Grottenegg, Frhr auf Finckenstein und Kreyg" d. d. Regensburg 10. Oktober 1630 (für Ludwig, Kaiserl. Rat und Landverwalter in Kärnten, und seinen Bruder Anton, s. vorstehend); Grafenstand für Reich und Erblande unter dem Namen „Grotta Grf. von Grottenegg, Frhr auf Finckenstein und Kreyg" nebst Wappenbesserung und dem Titel „Hoch- und Wohlgeboren d. d. Wien 30. Januar 1715 (für Johann Sigmund, Adam Seyfried und Franz Andreas — Söhne des Johann Ludwig, Landschaftspräsidenten in Kärnten). — Besitz: das gräfl. von Grotteneggsche Geldfideikommiß (gestiftet 1723). — Siehe Handbuch, S. 280.]

† Carl Grotta Graf von Grottenegg, Freiherr auf Finckenstein und Kreyg (geb. 16. Mai 1777 zu Klagenfurt, † 5. Oktober 1853 daselbst, Accisenadministrator, verm. 20. Januar 1821 mit Magdalene [geb. 3. März 1802 zu Klagenfurt, † 6. Januar 1848 daselbst], des Moritz Edlen von Teufenbach Tochter).
Kinder: 1. † Maria (geb. 1824, † 17. Oktober 1893 zu Klagenfurt, Stiftsdame in Kärnten).
2. † Eduard (geb. 1828, † 12. Juni 1893 zu Szepst Szt.-György, Fideikommißherr, K. K. Staatsbeamter, verm. 24. November 1856 mit Luise [geb. 24. Dezember 1837, † 1. Januar 1890], des Michael Ehédy von Ehedfalu und der Josefa geb. von Gall Tochter).

Kinder: 1) Friedrich Rudolf, geb. 5. Oktober 1858.
2) Josef Heinrich, geb. 21. Februar 1860.
3) Friederike, geb. 16. Juni 1884.
3. Heinrich, geb. 1830, K. u. K. Oberst-Auditor a. D.
4. Franziska, geb. 1836, } Stiftsdamen in Kärnten.
5. Anna, geb. 1838, }

Grundemann von Falkenberg.

[Katholisch. — Oesterreich. — Reichsadel mit Wappenbesserung 24. Dezember 1613; Reichsfrhr. mit dem Prädikat „von Falkenberg und Waldenfels" d. d. Wien 13. August 1696; salzburg. Ausschreibung 8. April 1697; Reichsgrf. d. d. Wien 7. Dezember 1716. — Besitz: die Fideikommißherrschaft Waldenfels bei Freistadt in Oberoesterreich. — Stammtafel im Jahrgang 1875, S 312. — S. Handbuch, S. 282.]

† Johann Nepomuk Franz Graf Grundemann von Falkenberg, Edler Panner- und Freiherr auf Waldenfels (geb. 2. Dezember 1780, † 28. März 1848, K. K. Kämmerer und Oberstleutnant a. D., verm. 1826 mit Julie Gräfin Rhedey von Kis-Rhéde [geb. 1795, † 2. April 1875 zu Szaß-Almas in Ungarn]).

Kinder: 1. Emma, geb. 12. Juli 1827, verm. 16. Juli 1847 mit Franz Grafen Kornis († 27. April 1861).
2. Ernst Moritz, geb. 13. Juni 1829 zu Almas in Siebenbürgen, Fideikommißherr, verm. 27. November 1860 mit
Marie Brigitte Ludmille Filomena, geb. 10. März 1840, des Ladislaus Victoria von Kis Kovalóty und Waßka, Obergespans des Trentschiner Komitats, und der † Ludmille geb. Edlen von Czadersky Tochter.
Kinder: 1) Irma Julie Brigitta Ludmilla Johanna, geb. 23. Oktober 1861.
2) Emma Hélène Franziska Paula, geb. 1. Mai 1870.
3) Ernst Rudolf Johann Baptist Ladislaus, geb. 11. April 1874.
3. Julie, geb. im November 1831, verm. 1. Oktbr 1856 mit E. von Macskasy.

Grünne

(a. d. H. Hemricourt).

[Katholisch. — Reichsgrf. d. d. Wien 14. April 1747. — Die beiden Linien stammen von zwei Brüdern. — S. Handbuch, S. 283.]

I. Oesterreichische Linie.

† Philipp Ferdinand Wilhelm Graf von Grünne (geb. 15. Mai 1762 zu Dresden, † 26. Januar 1854 zu Wien, Herr zu Markt-Dobersberg, Illenau, Taxen und der Veste Peygarten, K. K. Kämmerer und GRat, General der Kavallerie a. D., verm. mit Rosalie Freiin von Felz [geb. . . . ., † . . . .]).

Kinder: 1. † Carl Ludwig (geb. 25. August 1808 zu Wien, † 15. Juni 1884, Herr zu Markt-Dobersberg, Illenau, Taxen und der Veste Peygarten, Ritter des Ordens vom Goldenen Vließ, K. K. Kämmerer und GRat, General der Kavallerie und Oberststallmeister a. D., Mitglied des Herrenhauses des oesterr. Reichsrats auf Lebenszeit, verm. 16. Mai 1831 mit Caroline Gräfin zu Trauttmansdorff-Weinsberg [geb. 29. Februar 1808, † 19. März 1886 zu Wien], des Johann Fürsten von und zu Trauttmansdorff-Weinsberg Tochter, StkrD. und K. K. PD.).

Kinder: 1) Caroline, geb. 5. Juli 1832 zu Wien, StkrD. und K. u. K. PD., verm. 27. April 1852 mit Coloman Grafen Széchényi, K. u. K. Kämmerer und GRat.

2) Philipp, geb. 4. November 1833 zu Wien, Ritter des Ordens vom Goldenen Vließ, K. u. K. Kämmerer, GRat, Feldzeugmeister und Kommandant des 8. Korps, kommandierender General zu Prag, Inhaber des Inf.-Regts Nr. 43, verm. 3. März 1878 zu Prag mit Clotilde Gräfin von Thun und Hohenstein a. d. H. Klösterle, geb. 5. Januar 1854, StkrD. und K. u. K. PD.

Söhne: (1) Philipp Oswald, geb. 15. Juni 1889 zu Prag.
(2) Rudolph Ferdinand, geb. 11. April 1891 zu Prag.

3) Marianna, geb. 8. Juli 1835 zu Wien, StkrD. und K. u. K. PD., verm. 28. April 1862 zu Wien mit Ladislaus Grafen Szápáry († 28. September 1883), K. K. Kämmerer, GRat und General der Kavallerie.

4) Rudolf Ferdinand Carl, geb. 19. September 1838 zu Wien, K. u. K. Kämmerer und Oberst a. D.

5) Therese Lidwina Josefine, geb. 1. August 1840 zu Saatz, verm. 19. November 1864 zu Wien mit Humbert Grafen Czernin von Chudenitz, K. u. K. Kämmerer und Major a. D.

2. Caroline Zoë, geb. 3. September 1810 zu Doberberg, StkrD. und K. u. K. PD., verm. 15. Juli 1833 zu Wien mit Carl Ludwig Grafen von Wallmoden-Gimborn (lutherisch; † 28. Februar 1883), K. K. GRat, General der Kavallerie und Inhaber des Ulanenregts Nr. 5.

II. Belgische Linie.

† Joseph Maria Carlomann von Hemricourt Graf von Grünne (geb. 20. Februar 1769 zu Dresden, † 7. Oktober 1853 auf dem Rheinberg bei Eltville, K. K. Kämmerer und Kön. niederl. Generalleutnant, verm. 28. Januar 1812 zu Brüssel mit Elisabeth Scholastica Freiin von Sécus [geb. 21. April 1791 zu Mons, † 3. Januar 1873 zu Brüssel], StkrD.).

Söhne: 1. † Alexander Franz Hubert Philipp Eugen (geb. 11. April 1814 zu Brüssel, † 16. Dezember 1841, Ehrenritter des souver. Malteserordens, K. K. Kämmerer, verm. 10. Juli 1838 mit Marie Charlotte Octavia [geb. 7. Januar 1817 zu Lüttich, †], des Carl Ernst Joseph Fortunat von Senzeille und der Maria Luise Eugenie geb. Goër von Herve Tochter).

Sohn: Carl Arthur Philipp Ernst, geb. 15. März 1840 zu Lüttich, Ehrenritter des souver. Malteser- und des Deutschen Ordens,

K. u. K. Kämmerer, Senator des Königreichs Belgien, verm. 3. Mai 1871 zu Thieusies mit

Adelgonde Marie Josefine, geb. 21. Januar 1852, StkrD., des Camill Vikomte Obert von Thieusies und der Marie geb. Marquise von Lacoste Tochter. [Schloß Hamal (Limburg) und Brüssel.]

Kinder: (1) Maria Josef Camill Alexander Léon, geb. 2. Mai 1873 zu Thieusies.

(2) Marguerite Marie Charlotte Amicie, geb. 17. Juli 1875 zu Thieusies.

(3) Marie Therese Adelgunde, geb. 21. Juni 1878 zu Thieusies.

2. Wilhelm Rudolf Philipp Lamoral, geb. 22. Dezember 1820 zu Frankfurt a. M., K. u. K. Kämmerer. [Brüssel.]

3. Eugen Franz Philipp Friedrich Carloman, geb. 25. April 1823 zu Frankfurt a. M., verm. 22. Mai 1849 mit

Caroline Marie Ghislaine von Christyn, Gräfin von Ribeaucourt, geb. 21. April 1829 zu Brüssel, Oberstthofmeisterin J. Maj. der Königin der Belgier, StkrD. und Ehrendame des Kön. bayr. Theresienordens. [Brüssel.]

Sohn: Franz Carl Hubert Ghislain, geb. 19. Februar 1850 zu Brüssel, Kön. belg. Hauptmann im 3. Artillerieregt und Adjutant Sr. K. H. des Prinzen Albert von Belgien, verm. 25. Oktober 1873 zu Paris mit

Marie Anne Josefe Madeleine Philippine, geb. 23. April 1849 zu Brüssel, des † Charles Grafen de Montalembert und der Anna geb. Gräfin von Mérode Tochter.

Kinder: (1) Carl Franz Prosper Ghislain, geb. 12. Januar 1875 zu Brüssel.

(2) Elisabeth Anna Eugenie Ghislaine, geb. 2. Januar 1876 zu Brüssel.

(3) Marie Josefine Camilla Ghislaine, geb. 19. März 1877 zu Brüssel.

(4) Ferdinand Wilhelm Hubert Ghislain, geb. 10. September 1881 zu Bauffe.

(5) Anna Elisabeth Marie Ghislaine, geb. 2. Januar 1883 zu Brüssel.

(6) Eugen Adolf Hubert Ghislain, geb. 23. Dezember 1883 zu Brüssel.

(7) Wilhelm Carl Ghislain Hubert, geb. 14. Oktober 1888 zu Bauffe.

(8) Friedrich Franz Xaverius Hubert Ghislain, geb. 11. Juni 1894 zu Rixensart.

Guerrieri, s. Jahrg. 1868, S. 343.

Guicciardi.

[Katholisch. — Oesterreich und Italien (Modena). — Inkolat im Herrenstande der Markgrafschaft Mähren d. d. Wien 8. Juni 1765 (von der Kaiserin Maria Theresia für Philipp Grafen von Guicciardi aus Mailand, K. K. General-Feldmarschall-Leutnant, und dessen Gattin Maria Anna geb. Gräfin Luzan, wegen Besitzes des Gutes Leschna); oesterr. Anerkennung des Grafenstandes d. d. Wien 19. Juli 1838. — S. Handbuch, S. 286.]

† Franz Ludwig Graf Guicciardi (geb. 2. September 1822 zu Modena, † 20. September 1891 zu Casasco bei Turin [des † Grafen Carl Cäsar, K. K. Kämmerers und Feldmarschall-Leutnants, Sohn]), Ehrenritter des souver. Malteserordens, verm. 28. August 1845 mit Leontine von Fogolari, geb. 28. August 1827 zu Wien.

Kinder: 1. Pauline Eleonore, geb. 28. November 1846 zu Modena, verm. 7. Dezember 1872 mit Julius Marchese Centurione, Linienschiffskapitän der Kön. italien. Marine.
2. Albine Elisabeth Victoria Leontine, geb. 19. März 1850 zu Wien, verm. 28. November 1872 mit Anton Baron Winspeare, Kön. italien. Präfekten.
3. Carl Ludwig, geb. 14. März 1854 zu Modena, Kön. italien. Hauptmann im berittenen Artillerieregt zu Mailand.
4. Albano Franz Ludwig, geb. 2. Januar 1858 zu Modena.

Guiot du Ponteil.

[Katholisch. — Bayern. — Eingetragen in die Kön. bayr. Adelsmatrikel als Marquis 16. Oktober 1820; kön. bayr. Genehmigung zur Führung des Grafentitels 5. Februar (immatrikuliert bei der Grafenklasse 11. März) 1829. — Siehe Handbuch, S. 286.]

† Heinrich Graf und Marquis von Guiot du Ponteil (geb. 2. Dezbr 1789 zu Weißenburg, † 2. August 1861 zu Lenggries [des 20. Januar 1814 † Marquis Johann Sohn], Kön. bayr. Kämmerer und Generalmajor a. D., verm. 31. August 1818 mit Mathilde Freiin von Gumppenberg-Peuerbach [geb. 13. Februar 1791 zu Regensburg, † 5. Juni 1871 zu München], Ehrenstiftsdame des Kön. bayr. St. Anna-Ordens).

Tochter: Mathilde, geb. 19. Januar 1828 zu Würzburg.

Bruder.

† Carl (geb. 18. April 1795 zu Osterburken in Baden, † 22. Dezember 1859, Kön. bayr. Kämmerer und Präsident des Appellationsgerichts von Mittelfranken, verm. I) 7. Oktober 1821 mit Caroline Freiin von Schönfeld [† 7. Juli 1822]; II) 10. Juni 1833 mit Wilhelmine Freiin von Schwerin [geb. 25. Juni 1806 zu München, † 5. Januar 1879 zu Fischbachau in Oberbayern], Ehrenstiftsdame des Kön. bayr. St. Anna-Ordens).

Kinder 2r Ehe: 1. Emanuel, geb. 2. Mai 1834 zu Regensburg.

2. Anna, geb. 18. November 1835 zu Regensburg.
3. Heinrich, geb. 12. Mai 1837 zu Regensburg.
4. Alexandrine, geb. 13. März 1840 zu Amberg.

Gurowski.

[Katholisch. — Preußen (Provinz Posen) und Russisch-Polen. — Preuß. Grf. d. d. Berlin 5. November 1787. — W.: Łebna (Wczele). — S. Handbuch, S. 287.]

† Adam Graf Gurowski (geb. 1805, † 4. Mai 1866 zu Washington [des 1818 † Grafen Wladislaus Sohn], verm. 1828 mit Therese von Zibiyewska [† 1832]).

Sohn: Melchior, geb. 1830, Herr des Schlosses Montboron zu Nizza, Ehrenritter des souver. Malteserordens, K. u. K. Konsul zu Nizza und Monaco, verm. 1864 mit

Diana, geb. 1835, des Richard von Beaumont, Kapitäns, und der Susanna geb. Macdonald Tochter. [Nizza.]

Sohn: Melchior Dudley, geb. 17. Juni 1865.

Brüder.

1. † Josef (geb. 1807, † 1867), Herr auf Piernowo, verm. 1837 mit

Stefanie, des Ferdinand von Walewski und der Sofie geb. von Gzowka Tochter.

Töchter: 1) Leonie, geb. 1838, verm. mit Casimir von Wielowiejeski († 1880).

2) Natalie, geb. 1840, verm. mit .... von Kobierzycki.

2. † Ignaz (geb. 1812, † 18. April 1887 zu Paris), verm. 26. Juni 1841 zu Dover mit

Isabella von Bourbon, Infantin von Spanien, geb. 18. Mai 1821 (s. Goth. Hofkalender, I. Abteilung).

Tochter: Maria Isabella Franziska, geb. 10. Juni 1847.

Györy von Radváný.

(Im Mannesstamme erloschen.)

[Katholisch. — Ungarn. — Erbländ.-oesterr. Grf. d. d. Wien 20. Januar 1785 (für Franz). — S. Handbuch, S. 289.]

† Ladislaus Graf Györy von Radváný (geb. 17. November 1807, † 30. März 1882 [des 23. April 1839 † Grafen Franz Sohn], Herr der Herrschaften Perkáta im Weißenburger und Tapé im Tolnaer Komitat, K. K. Kämmerer, verm. 24. Mai 1836 mit Marie Gräfin von Lichnowsky [geb. 20. April 1815, † 24. Februar 1845], des † Fürsten Eduard von Lichnowski Tochter, StkrD.).

Töchter: 1. Maria Antonia Eleonora Theresie Justina, geb. 7. Oktober 1840, StkrD. und K. u. K. PD., verm. 10. August 1861 mit Géza Grafen Szápáry, K. u. K. Kämmerer und GRat, Kön. ungar. Oberstthofmeister.

2. Felicie Christina Josepha Theresia, geb. 12. Februar 1842, K. u. K. PD., verm. 23. Januar 1869 mit Emmerich Grafen Hunyady von Kéthely, K. u. K. Kämmerer und GRat.
3. Therese Josepha Franziska Maria, geb. 19. August 1843.

Gyürky von Losoncz.

[Reformiert und katholisch. — Ungarn. — Oesterr. Grf. d. d. Wien 16. Januar 1867; ungar. Grf. 2. März 1874. — S. Jahrg. 1877, S. 344.]

Abraham Graf Gyürky von Losoncz, geb. 29. Januar 1836, Herr der Herrschaften Kis-Terenne im Neograder, Dorogh im Heveser und Gyarmatha, Giroda und Medves im Temeser Komitat (zusammen 27 000 Katastral-Joch), erbliches Mitglied der ungar. Magnatentafel, Ehrenritter des Johanniterordens, K. u. K. Kämmerer, Wirkl. GRat, Oberleutnant a. D., vormal. Obergespan des Neograder und Neutraer Komitats, verm. 4. August 1858 zu Erdö-Kövesd mit

Sarolta Freiin Orczy von Orczi, geb. 21. April 1837 (katholisch). [Kis-Terenne im Neograder Komitat und Budapest.]

Kinder (katholisch): 1. Ladislaus Stefan Abraham, geb. 9. November 1860.
2. Alice Maria, geb. 27. November 1862, verm. 1. Mai 1886 zu Nizza mit Philipp Grafen di Sant Albino, Herrn der Herrschaft Casabianca in Italien. [Nizza und Turin.]
3. Stefan Abraham, geb. 17. Januar 1864, K. u. K. Kämmerer.
4. Victor Maria, geb. 11. September 1870.

Hachenburg*.

[Katholisch. — Preußen. — Preuß. Grf. ad personam unter dem Namen „von Hachenburg" d. d. Berlin 18. März 1883 (für Alexander, s. unten). — S. Jahrg. 1884, S. 354, und Goth. Hofkal., II. Abteil.: Sayn-Wittgenstein-Sayn.]

Alexander Graf von Hachenburg, geb. 14. Juli 1847, Ehrenritter des souver. Malteserordens, Kön. preuß. Rittmeister a. D., verm. I) 14. Juni 1870 mit Yvonne, des † Louis Herzogs von Blacas d'Aulps Tochter (geb. 2. Januar 1851, † 21. Oktbr 1881); II) 31. März 1883 zu London mit

Helene Wlodimira Branislava von Królikowska, geb. 17. Juli 1854. [Schloß Hachenburg, Reg.-Bez. Wiesbaden, und Schloß Friedewald, Reg.-Bez. Koblenz.]

Söhne: 1. Johannes-Ludwig Maria Alexander von Hachenburg, geb. 31. Juli 1886 zu Hachenburg.
2. Heinrich-Eberhard Stanislaus Leo von Hachenburg, geb. 5. Mai 1888 zu Hachenburg.

Hacke.

[Evangelisch. — Preußen. — Thüringischer Uradel (Saalkreis); preuß. Grf. 28. Juli 1740. — Familienbesitz: Alt-Ranft mit Bergthal, Flemmingau ꝛc. im Kreise Oberbarnim, Reg.-Bez. Potsdam. — Stammtafel im Jahrgang 1874, S. 326. — S. Handbuch, S. 292.]

† Friedrich Wilhelm Graf von Hacke (geb. 13. Juni 1740, † 7. Februar 1789, Kön. preuß. Major a. D., verm. 6. März 1768 mit Antoinette Juliane [geb. 8. Februar 1748, † . . . . .], des Kön. preuß. Oberst von Lehwald und der . . . . geb. von Bredow Tochter).

Söhne: 1. † August Heinrich Bogislav (geb. 4. August 1772, † 17. Februar 1848, Kön. preuß. Major a. D., verm. 27. April 1796 mit Wilhelmine Caroline Eleonore Sophie [† 2. Mai 1850], des Kön. preuß. GRats und Regierungspräsidenten von Kummer Tochter).

Sohn: † Albert-Bogislav Hermann Gustav (geb. 15. Mai 1802 zu Berlin, † 11. September 1876 zu Potsdam), Kön. preuß. Major z. Disp., verm. I) 30. April 1830 mit Wilhelmine Luise (geb. 11. September 1809 zu Berlin, † 17. August 1872 zu Potsdam), des † Friedrich-Wilhelm von Kummer, Geh. Ober-Kriegs- und Domänen-Rechnungsrats, und der † Henriette geb. von Bärensprung Tochter); II) 30. September 1873 zu Potsdam mit

Eleonore Charlotte, geb. 13. April 1840, des † August Daniel von Schöler, Kön. preuß. Generalleutnants, und der † Sofie geb. von Diepenbrock Tochter. [Potsdam.]

Kinder 1r Ehe: (1) † Hermann-Bogislav Eduard Albert Wilhelm (geb. 22. Mai 1831 zu Potsdam, † 23. Juni 1864), Kön. preuß. Premierleutnant a. D., verm. 5. August 1856 zu Schugsten mit

Anna, geb. 7. Dezember 1836 zu Schugsten, des † Hermann von Pusch auf Schugsten, Norgehnen und Eisselbitten bei Königsberg i. Pr. und der † Adele geb. Biegon von Czudnochowska Tochter. [Berlin.]

Kinder: a) Hermann Albert Botho Curt-Bogislav, geb. 20. Juni 1857 zu Potsdam, Kön. preuß. Hauptmann à la suite des thüring. Feldartillerieregts Nr. 19, verm. 7. Oktbr 1889 zu Berlin mit

Margarethe Olga, geb. 15. August 1871, des Oscar Hainauer in Berlin und der Julie geb. Prins Tochter. [Marburg.]

Töchter: (a) Margarethe Julie Anna-Maria, geb. 1. Januar 1892 zu Torgau.

(b) Luise, geb. 24. November 1893 zu Erfurt.

b) Hermann Oscar Carl Rudolf Hans-Bogislav, geb. 29. Dezember 1858 zu Potsdam, Kön. preuß. Hauptmann und Batteriechef im 1. Garde-Feldartillerieregt, verm. 21. April 1882 zu Berlin mit

Lina Dorinde Natalie Eva, geb. 29. Mai 1863 zu Berlin, des Wilhelm von Krause, Rittergutsbesitzers auf Buchwald und Wurchow in Pommern, Bankiers, und der Eva geb. Brämer Tochter. [Berlin.]

Kinder: (a) Eva Anna Margarethe Dorothea Editha, geb. 7. Februar 1883 zu Berlin.
(b) Hans Wilhelm Hermann-Bogislav, geb. 2. Februar 1885 zu Berlin.
(c) Anna Eva, geb. 29. Dezember 1887 zu Berlin.
c) Anna Luise Adele Helene Margarethe, geb. 28. März 1861 zu Potsdam. [Berlin.]
(2) Anna Elisabeth Caroline Luise Albertine, geb. 14. August 1844 zu Potsdam, verm. 12. Mai 1866 zu Posen mit Carl Elwin von Anker, Kön. preuß. Oberst z. Disp. [Coburg.]

2. † Wilhelm Georg Werner (geb. 23. Januar 1785 zu Berlin, † 13. Januar 1841 zu Alt-Ranft, Herr auf Alt-Ranft, Bergthal, Rahnsdorf ꝛc., Kön. preuß. Kammerherr, verm. 1814 mit Julie [geb. 14. Juni 1795, † 5. Dezember 1854 zu Berlin], des † Carl von Marschall, Kön. preuß. Kammerherrn, und einer geb. Freiin von Münchhausen Tochter).

Sohn: † Edwin Carl Wilhelm (geb. 18. Dezember 1821 zu Berlin, † 3. Februar 1890 zu Palermo), Erbherr auf Alt-Ranft, Bergthal, Flemmingau ꝛc. im Kreise Oberbarnim (Reg.-Bez. Potsdam), Kön. preuß. Regierungsreferendar und Premierleutnant a. D., verm. 20. Juli 1860 mit

Veronica, geb. 10. Dezember 1836 zu Stargard in Pommern, des Carl von Flemming auf Basentin, Benz ꝛc. in Hinterpommern, Erblandmarschalls von Hinterpommern und Mitglieds des preuß. Herrenhauses auf Lebenszeit, und der Franziska geb. von Schöning a. d. H. Sallentin-Ueckerhof in Altvorpommern Tochter.

Kinder: (1) Erich Franz Richard, geb. 5. November 1862 zu Berlin, Kön. preuß. Leutnant der Reserve des hannov. Husarenregts Nr. 15.
(2) Wilhelm Oscar Eugen, geb. 8. April 1867 zu Alt-Ranft, Kön. preuß. Regierungsreferendar, Leutnant der Reserve des 2. Garde-Ulanenregts.
(3) Freda Anna Clara Adelheid, geb. 13. September 1870 zu Alt-Ranft, verm. 2. Juli 1892 daselbst mit Arnold Frhrn von Eckardstein, Herrn auf Klosterdorf, Kön. preuß. Premierleutnant der Reserve des 2. Garde-Ulanenregts.

3. † Eduard Friedrich (geb. 23. Oktober 1786, † 1. September 1874, Ehrenritter des Johanniterordens, Kön. preuß. Kammerherr, verm. 22. Februar 1811 mit Erneſtine Amalie Kunigunde Barbara Sabine [geb. 19. April 1794 zu Schwedt a. d. Oder, † 22. Februar 1851], des † Friedrich August von Sydow auf Schönow, Wolfersdorf, Rhenitz und Glasow, Kön. preuß. Hauptmanns a. D., und der † Kunigunde Luise verwitw. gewes. von Wilmersdorf, geb. von Randow a. d. H. Bogschütz, Tochter).

Kinder: 1) † Hugo Eduard Maximilian Wilhelm Ludomillus (geb. 16. Juli 1816 zu Radewitz in Pommern, † 18. Mai 1891 zu Karlsruhe i. Baden), Kön. preuß. Major z. Disp., verm. 7. Januar 1865 zu Kaiserslautern mit

Laura, geb. 6. Oktober 1838 daselbst, des Maximilian Hatry, Kön. bayr. Rats, Tochter. [Karlsruhe i. B.]

Tochter: Sabine Eduardine Caroline Maximiliane Cäcilie Adelaïde Maria, geb. 29. Mai 1867 zu Friedberg im Grhzgt. Hessen, verm. 12. Mai 1894 zu Karlsruhe i. B. mit Albert Pasquay, Hauptmann à la suite des Inf.-Regts Alt-Württemberg (3. württemb.) Nr. 121, kommandiert als Militärlehrer zum Kadettenhause in Karlsruhe.

2) † Edmund Theodolf Oscar Eduard Carl (geb. 1. Januar 1819, † 1. April 1859), Kön. preuß. Rittmeister z. Disp., verm. 4. Juni 1840 mit

Marie Gräfin von Riesch, geb. 9. Oktober 1820. [Dresden.]

Kinder: (1) Friedrich Wilhelm Edmund Eduard Ehrenpreis, geb. 3. März 1841, Ehrenritter des Johanniterordens, Kaiserl. deutscher Kontreadmiral a. D., verm. 17. März 1866 zu Köslin mit

Adele Freiin von Buddenbrock a. d. H. Skandlack, geb. 30. Juli 1842. [Berlin.]

(2) Anna, geb. 2. Juni 1847, verm. 8. April 1866 zu Dresden mit Carl Bartholomäus von Werner, Kaiserl. deutschem Kontreadmiral a. D. [Darmstadt.]

3) Clara Julie Blanca Sabine Helmine, geb. 7. November 1820, verm. 1865 mit ..... von Müller.

4) Anna Maria Elisabeth Katharina Hildegard, geb. 13. Februar 1827, verm. 25. März 1852 mit Otto Johann Andreas von Prollius auf Groß-Latzkow in Pommern, sowie auf Kölzow in Mecklenburg-Schwerin.

5) Marie Veronica Cäcilie Franzisca Asta, geb. 5. Juni 1831, verm. 20. Dezember 1858 zu Berlin mit V. M. Baron Ablaing von Giesenburg († 18. Dezember 1885).

6) Hedwig Sabine Veronica Luise Helene, geb. 28. Juli 1834, verm. 1856 mit Mortimer von Strantz († 1876 zu Berlin).

Hadik von Futak.

[Katholisch. — Ungarn. — Ungar. Grf. d. d. Wien 20. März 1763; Reichsgrf. d. d. Wien 4. Februar 1777. — S. Handbuch, S. 293.]

† Adalbert Graf Hadik von Futak (geb. 27. September 1822 zu Homonna, † 19. April 1885 [des 10. August 1852 † Grafen Adam, K. K. Kämmerers und Rittmeisters a. D., Sohn], Ehrenritter des souver. Malteserordens, K. K. Kämmerer, GRat und Kontreadmiral a. D., verm. 14. Februar 1860 zu Wien mit Helene Gräfin Barkóczy von Szala [geb. 7. März 1833 zu Kaschau, † 24. Januar 1887 daselbst]).

Kinder: 1. Endre Johannes Franz Graf Hadik-Barkóczy von Futak und Szala [der jeweilige Fideikommißherr führt laut Allerhöchster Bewilligung vom 17. Juli 1887 diesen vereinten Namen], geb. 1. November 1862, erbliches Mitglied der Magnatentafel des ungar. Reichstags, Ehrenritter des souver. Malteserordens, K. u. K. Kämmerer.

2. János Clemens Béla, geb. 23. November 1863, K. u. K. Ober-

leutnant der Reserve des Husarenregts Graf Pálffy Nr. 8, verm. 2. Oktober 1893 mit

Alexandra Gräfin Zichy zu Zich und Vásonykeö, geb. 2. September 1873.

Tochter: Ilma Andrea Johanna Alexandra, geb. 5. Juli 1894.

3. Sándor Johannes Antonius, geb. 8. Mai 1865, Abgeordneter des ungar. Reichstags.

4. Ilma Marie Leopoldine, geb. 19. Juli 1866, StkrD., verm. 1. Juni 1888 zu Pálócz mit Wilhelm Grafen Sztáray von Sztára und Nagy-Mihály († 9. September 1892 zu Budapest), K. u. K. Kämmerer und Linienschiffsleutnant.

5. Maximilian Johannes Béla, geb. 23. Februar 1868 zu Dresden, K. u. K. Kämmerer, Attaché bei der oesterr.-ungar. Gesandtschaft zu Dresden, Leutnant der Reserve des Husarenregts Prinz Joseph zu Windisch-Graetz Nr. 11.

6. Béla Johannes Antonius, geb. 13. Mai 1870

7. Carolina Franziska Antonia Maria, geb. 9. Januar 1873.

Großvatersbruder.

† Andreas (geb. 12. Mai 1764, † 18. Juni 1840, K. K. Kämmerer, GRat und General der Kavallerie, verm. mit Marie geb. Freiin Raßler von Gamerschwang [geb. 11. Oktober 1783, † 7. Oktober 1854 zu Wien], StkrD.).

Sohn: † Gustav (geb. 23. Juni 1801, † 12. Juni 1873 zu Teteny), verm. 14. Oktober 1851 mit

Katharina, des Ignaz Hertelendi von Hertelend, K. u. K. Kämmerers und Hofrats, Tochter. [Teteny.]

vom Hagen.

[Lutherisch. — Preußen (Provinz Sachsen). — Thüringischer Uradel; preuß. Grf. d. d. Berlin 10. Juli 1803; Erbschenk im Hzgt. Magdeburg d. d. Berlin 15. Oktober 1840, und kön. preuß. Wappenvermehrung als Erbschenk 16. März 1846. — Besitz: a) die Majoratsherrschaft Möckern (13 700 Morgen, s. Jahrgang 1874, S. 331) im I. Jerichower Kreise; b) das Fideikommiß Rüdigershagen, bestehend aus den Gütern Hypstädt, Ober-Orschel, Rüdigershagen und Zaunröden, sämtlich im Kreise Worbis gelegen; c) das Fideikommiß Niedergebra, bestehend aus den Gütern Ober- und Niedergebra, dem Burgsitz zu Bleicherode und der Sülzenmühle, sämtlich im Kreise Grafschaft Hohenstein gelegen. — Stammtafel im Jahrg. 1874, S. 329. — S. Handbuch, S. 293.]

† Wilhelm Adelbert Hermann Leo Graf vom Hagen, geb. 24. Februar 1798, † 28. Januar 1876 [des 29. Juli 1813 † Grafen Christoph Friedrich Wilhelm, Kön. preuß. Geh. Oberfinanzrats, Sohn], Majorats- und Fideikommißherr ꝛc., Erbschenk des Herzogtums Magdeburg, Rechtsritter des Johanniterordens, Kön. preuß. Kammerherr, verm. I) 15. Juni 1832 mit Evelina Gräfin von Hardenberg [geb. 23 April 1801, † 20. Juli 1847]; II) 24. Februar 1849 mit Aline Gräfin von Hardenberg [geb. 10. Dezember 1803, † 27. September 1864], Schwester der Vorigen).

Kinder 1r Ehe: 1. Hilmar Friedrich Anton, geb. 16. Mai 1835, Majorats- und Fideikommißherr, sowie Herr auf Deuna im Kreise Worbis und Stöckey im Kreise Grafschaft Hohenstein, Erbschenk des Herzogtums Magdeburg, Rechtsritter des Johanniterordens, Kön. preuß. Hofmeister und Kammerherr, Hauptmann und Regierungsreferendar a. D., verm. 26. Februar 1867 zu Salzwedel mit
Clara Martha, geb. 24. Mai 1845 zu Propstei-Salzwedel, des Wilhelm von der Schulenburg auf Propstei-Salzwedel, Beetzendorf, Ahlum, Groß-Appenburg und Rittleben, Erbküchenmeisters der Kurmark und Mark Brandenburg, Landesdirektors der Altmark ꝛc., und der Clara geb. von Lattorff a. d. H. Kliecken Tochter. [Möckern bei Magdeburg.]

Kinder: 1) Adelbert Wilhelm Hilmar Rüdiger, geb. 15. März 1868 zu Möckern, Kön. preuß. Leutnant der Reserve des 3. Garde-Ulanenregts.
2) Hans Julius Eberhard, geb. 28. März 1869 zu Berlin, Kön. preuß. Leutnant im Reitenden Feldjägerkorps.
3) Eveline Martha Clara, geb. 25. Mai 1870 zu Möckern.
4) Auguste Clara Elisabeth, geb. 2. Januar 1872 zu Möckern.
5) Günther Konrad Guiscard, geb. 17. März 1875 zu Möckern, Kön. preuß. Kadett in Groß-Lichterfelde.
6) Edmund Adelbert Sittich, geb. 29. August 1876 zu Möckern, Kön. preuß. Kadett in Groß-Lichterfelde.
7) Elsa Eveline Marie, geb. 13. September 1881 zu Möckern.

2. Elisabeth Irmengarde Aline, geb. 18. Juli 1836, verm. 26. September 1862 zu Möckern mit Albert von Reuß auf Bleckendorf im Reg.-Bez. Magdeburg und Herrendorf (250 Hekt.) im Reg.-Bez. Liegnitz († 22. Dezember 1889), Kön. preuß. Rittmeister a. D.
3. Eveline Anna Luise, geb. 25. November 1839, verm. 26. August 1873 zu Möckern mit Ernst Sartorius Grafen von Schwanenfeld auf Sartowitz († 20. Dezember 1874), Kön. preuß. Kammerherrn; Oberhofmeisterin mit dem Prädikat „Exzellenz" weiland J. K. H. der Prinzessin Carl von Preußen. [Berlin.]
4. Aline Hedwig Lucie, geb. 29. Januar 1841, verm. 9. November 1863 zu Möckern mit Waldemar Gustav Rudolf von Oheimb auf Pohlschildern und Merschwitz im Kreise Liegnitz in Preuß.-Schlesien, Ehrenritter des Johanniterordens, Kön. preuß. Rittmeister a. D. und Landstallmeister a. D.

Hahn.

[Mecklenburg-Schwerin, Mecklenburg-Strelitz und Preußen (Provinz Schleswig-Holstein). — Mecklenburgischer Uradel; Erbmarschall des Landes Stargard 12. November 1469; Reichsgrf. d. d. Wien 7. September 1802; mecklenburg-schwerin. Anerkennung 15. Dezember 1802; mecklenburg-strelitz. Anerkennung 30. Dezember 1802. — Besitz: die Fideikommißherrschaft Basedow-Bleetz (gegründet 1846), bestehend aus den Rittergütern: 1) Basedow (seit 3. Mai 1337 im Besitz der Familie) mit Gessin, Seedorf, Stöckersoll, Neu-Basedow, Neuhäuser und

Meerosen; 2) Schwinkendorf; 3) Langwitz; 4) Lupendorf; 5) Ulrichshausen; 6) Hinrichshagen; 7) Levenstorf; 8) Schwarzenhof; 9) Lansen; 10) Tressow; 11) Christinenhof; 12) Pleetz und 13) Roga (Mecklenburg-Strelitz). — Die beiden Linien stammen von zwei Brüdern. — Stammtafel im Jahrg. 1876, S. 335. — S. Handbuch, S. 294.]

I. Linie. (Lutherisch.)

† Friedrich Wilhelm Adolf Graf von Hahn (geb. 18. Mai 1804, † 7. Juli 1859 zu Berlin [des 12. Januar 1805 † Grafen Ferdinand Sohn]), Fideikommißherr auf Basedow-Pleetz, verm. I) 3. Juli 1826 mit Ida Gräfin von Hahn (geb. 22. Juni 1805, geschieden 5. Februar 1829); II) 15. März 1830 mit Agnes Gräfin von Schlippenbach (geb. 29. Mai 1812, † 5. April 1857); III) 9. Oktober 1858 mit

Elisabeth Freiin von le Fort, geb. 16. Juli 1834; wiederverm. 17. Januar 1874 mit Friedrich Künsberg Freiherrn von Fronberg († 24. März 1876), Kön. bayr. Premierleutnant der Reserve des 1. Kürassierregts.

Kinder 2r Ehe: 1. † Anna Luise Agnes Friederike Charlotte Auguste (geb. 17. Dezember 1830, † 13. März 1894 zu Steinort, verm. 16. September 1852 zu Basedow mit Carl Grafen von Lehndorff auf Steinort [† 28. Oktober 1883], Kön. preuß. Legationsrat z. Disp. ꝛc.).

2. † Kuno Friedrich Wilhelm Werner Henning (geb. 26. August 1832, † 8. Oktober 1885), Erblandmarschall des Landes Stargard, Fideikommißherr, sowie Herr der Lehensgüter Faulenrost, Hungerstorf und Rittermannshagen, verm. 22. April 1858 zu Schwirsen mit

Editha Gräfin von Wartensleben a. d. H. Schwirsen, geb. 21. April 1836. [Faulenrost bei Rittermannshagen in Mecklenburg-Schwerin.]

Kinder: 1) Friedrich-Franz Kuno Alexander Nicolaus Werner Max Ludolf, geb. 28. Februar 1859 zu Tressow, Fideikommißherr auf Basedow-Pleetz, sowie des Hahn-Neuhäuser Geldfideikommisses in Holstein, Erblandmarschall des Landes Stargard, Kön. preuß. Premierleutnant der Garde-Landwehr II. Aufgebots, verm. 21. Juni 1883 zu Weimar mit

Therese Gräfin Henckel von Donnersmarck, geb. 26. August 1859. [Schloß Basedow in Mecklenburg-Schwerin.]

Kinder: (1) Salburg Luise Ida Eleonore Barbara, geb. 1. Dezember 1885 zu Ulrichshusen, Exspektanten auf Preetz.

(2) Lüdeke Vincenz Joachim Victor Amadeus, geb. 2. Novbr 1886 zu Ulrichshusen.

2) Nicolaus Eckhard Kuno Henning Hans Felix Wilhelm Adolf, geb. 13. Oktober 1861 zu Basedow, Kön. preuß. Leutnant a. D.

3) Ursula Hildegard Editha, geb. 3. August 1863 zu Basedow, verm. 16. Oktober 1891 zu Faulenrost mit Gneomar Grafen von Wartensleben. [Straßburg i. E.]

4) Walther Henning Kuno, geb. 16. Juni 1866 zu Basedow, Mitbesitzer der Lehensgüter Faulenrost, Hungerstorf und Rittermannshagen, Kön. preuß. Leutnant im westfäl. Dragonerregt Nr. 7.

5) Matthias-Ernst Kuno Andreas Adolf Oscar Georg, geb.

12. April 1868 zu Baſedow, Mitbeſitzer der Lehensgüter Faulenroſt, Hungerstorf und Rittermannshagen, stud. jur.

6) Friedrich-Carl Arminius Bodo, geb. 6. Oktober 1875 zu Baſedow, Mitbeſitzer der Lehensgüter Faulenroſt, Hungerstorf und Rittermannshagen.

7) Friedrich Wilhelm Helmuth Benjamin, geb. 26. Oktober 1876 zu Baſedow, Mitbeſitzer der Lehensgüter Faulenroſt, Hungerstorf und Rittermannshagen.

8) Wilhelm Leo Aemilius Septimus, geb. 4. Februar 1879 zu Baſedow, Mitbeſitzer der Lehensgüter Faulenroſt, Hungerstorf und Rittermannshagen.

3. Max Otto Friedrich Werner Adolf Ernſt, geb. 3. Dezember 1838, Herr auf Kuchelmiß, Serrahn, Wilſen mit Wilſerhütte, Hinzenhagen, Grabowhöfe, Sommersdorf auf Luiſenfeldt, Baumgarten, Panſchenhagen, Demzin und Liepen, Kön. preuß. Leutnant a. D., verm. I) 28. Mai 1862 zu Marienwerder mit Emmy Gräfin zu Eulenburg a. d. H. Wicken (geb. 15. November 1840, † 4. Februar 1872 zu Kuchelmiß); II) 27. Auguſt 1875 zu Dreilützow mit

Ferdinandine Gräfin von Bernſtorff, geb. 14. Juni 1845. [Schloß Kuchelmiß bei Serrahn in Mecklenburg-Schwerin.]

Kinder 1r **Ehe**: 1) Agnes Thereſe Mathilde Anna Amelie Emmy, geb. 19. Juni 1863 zu Kuchelmiß.

2) Eckhardt Botho Ferdinand Louis Carl Werner, geb. 7. Auguſt 1864 zu Kuchelmiß), Kön. preuß. Leutnant im 2. Garde-Ulanenregt.

3) Thereſe Adelheid Pauline Eliſabeth Amélie Wanda, geb. 12. Januar 1866 zu Kuchelmiß, verm. 4. Oktober 1884 daſelbſt mit Hermann Grafen von Bernſtorff auf Dreilützow und Harſt.

4) Max Heinrich Alexander Friedrich Werner Carl, geb. 28. Auguſt 1869 zu Kuchelmiß.

5) Emmy Paula Thereſe Anna Luiſe Agnes, geb. 30. Juni 1871 zu Kuchelmiß.

II. Linie. (Katholiſch.)

† Ferdinand Götz Guſtav Graf von Hahn (geb. 11. Juni 1809, † 6. Juli 1888), Majoratsherr, Kön. dän. Kammerherr und Hofjägermeiſter, verm. 25. Juli 1845 mit

Nancy Adolfine, geb. 31. Mai 1825 zu Lindholm, des † Chriſtoph von Hedemann, Kön. dän. Marinekapitäns, und der † Friederike geb. von Hoyer Tochter.

Sohn: Joſef Friedrich Franz, geb. 14. November 1847, Majoratsherr auf Neuhaus (0,9 QM.) in Holſtein, Ehrenritter des ſouver. Malteſerordens, Kön. preuß. Kammerherr, dienſtthuend bei J. K. H. der Frau Prinzeſſin Heinrich von Preußen, verm. 7. Mai 1873 zu Wien mit

Joſa Gräfin von Coudenhove, geb. 6. Juli 1853. [Kiel.]

Kinder: 1) Leopoldine Maria-Annunciata Anna Ida Joſefine, geb. 25. März 1874.

2) Ferdinand Joſef Maria, geb. 3. März 1875.

3) Leopoldine Maria Anna Joſefine, geb. 5. Dezember 1876.

4) Kuno Leo Gustav Josef Maria, geb. 25. Juni 1878.
5) Augusta Margaretha Rosa Josefine Maria, geb. 30. August 1881.

Haller von Hallerstein, s. Jahrg. 1878, S. 343.

Hamal, s. Jahrg. 1870, S. 414.

Harbuval und Chamaré.

[Katholisch. — Oesterreich (Böhmen) und Preußen (Provinz Schlesien). — Böhm. Frhr. d. d. Wien 2. Oktober 1727; böhm. Grf. nebst dem Inkolat in Böhmen d. d. Wien 4. September 1751. — Stammtafel im Jahrg. 1872, S. 314. — S. Handbuch, S. 297.]

† Johann Ludwig Graf von Harbuval und Chamaré (geb. 8. August 1798, † 27. Februar 1873 [des 17. Februar 1808 † Grafen Johann Anton, K. K. Kämmerers, Sohn], Herr auf Neuschloß in Böhmen, K. K. Kämmerer, verm. 25. April 1827 mit Hedwig Gräfin Schaffgotsch gen. Semperfrei von und zu Kynast [geb. 1. November 1805, † 30. Juni 1875], StkrD.).

Söhne: 1. Johann Friedrich, geb. 3. Dezember 1829, Herr auf Glambach (286 Hekt.) bei Münsterberg in Preuß.-Schlesien, K. u. K. Kämmerer und Rittmeister a. D., verm. 25. Oktober 1868 zu Wien mit

Bertha Gräfin von Haugwitz, geb. 13. Mai 1845. [Prag.]

Tochter: Bertina Marie, geb. 29. Juli 1869, verm. 25. Septbr 1888 mit Anton Grafen von Strachwitz auf Raudnitz c. p., Kön. preuß. Premierleutnant der Reserve des Leib-Kürassierregts Großer Kurfürst (schles.) Nr. 1.

2. Johann Anton, geb. 29. Oktober 1834, Fideikommißherr auf Neuhaus mit Kattersdorf (475 Hekt.) im Kreise Münsterberg in Preuß.-Schlesien, sowie Herr der Herrschaft Neuschloß ($1_{,19}$ QM.) bei Hohenmauth in Böhmen, Ehrenritter des souver. Malteserordens, K. u. K. Kämmerer und Rittmeister a. D., Landesältester des Kreises Münsterberg in Preuß.-Schlesien, verm. 3. Mai 1864 zu Stolz mit

Therese Gräfin von Schlabrendorf, geb. 25. Januar 1847, Herrin auf Stolz und Reisezagel (700 Hekt.) im Kreise Frankenstein, Hassitz (145 Hekt.), Königshain (113 Hekt.), Ober-Ullersdorf (141 Hekt.) und Vorwerk bei Glatz (68 Hekt.) im Kreise Glatz, Heinzendorf (741 Hekt.) und Kunzendorf (880 Hekt.) im Kreise Habelschwerdt, sowie Olbersdorf (148 Hekt.) und Schlause (245 Hekt.) im Kreise Münsterberg in Preuß.-Schlesien, StkrD., Ehrendame des souver. Malteserordens. [Schloß Stolz bei Frankenstein in Preuß.-Schlesien.]

Kinder: 1) Johann Felix, geb. 18. Oktober 1868 zu Breslau.

2) Johann Maria Pius, geb. 15. Februar 1870 zu Breslau, Kön. preuß. Leutnant im Husarenregt Graf Goetzen (2. schles.) Nr. 6.
3) Maria-Theresia Anna, geb. 23. Dezember 1872 zu Stolz, verm. 9. Mai 1894 zu Stolz mit Anton Frhrn von Ceschi di Santa-Croce, Ehrenritter des souver. Malteserordens, K. u. K. Kämmerer und Ministerialkonzipisten im Ministerium des Innern.
4) Johann Leonard Friedrich, geb. 7. August 1876 zu Stolz.
5) Johann Stanislaus, geb. 12. März 1881 zu Stolz.
6) Johann Archibald Carl Eloi Fabian Gustav, geb. 3. Juli 1882 zu Stolz.
7) Maria Monica Bertha Johanna Elisabeth, geb. 19. Novbr 1886.
8) Johann Cosmos Friedrich Valentin Heinrich, geb. 6. Juni 1889 zu Stolz.

3. Johann Felix, geb. 18. März 1836. [Wien.]
4. Johann Alfred, geb. 22. Juni 1837, K. u. K. Kämmerer und Rittmeister a. D., verm. 17. Oktober 1881 zu Salzburg mit

Johanna Gräfin Strassoldo, Freiin auf Graffenberg, geb. 3. November 1848. [Salzburg.]

Kinder: 1) Hedwig Maria Valerie Franziska, geb. 4. Oktbr 1882.
2) Johanna Maria, geb. 10. Dezember 1885.
3) Johann Ludwig Felix, geb. 6. Juni 1887.

Bruder.

† Johann Anton (geb. 6. April 1804, † 1851, Herr auf Pottenstein und Slowan in Böhmen, verm. 5. September 1829 mit Anna Gräfin Woraczicky-Bissingen [geb. 5. März 1814, † 22. Juli 1883]).

Tochter: Maria Anna Eleonore, geb. 25. August 1832, StkrD. und K. u. K. PD., verm. 27. Januar 1852 zu Prag mit Arthur Grafen von Bylandt († 21. Februar 1891 zu Wien), K. u. K. Kämmerer, GRat, Feldzeugmeister und Reichskriegsminister a. D.

Hardegg

(a. d. H. Prueschenk).

[Katholisch. — Oesterreich. — Erbtruchseß von Steiermark Montag nach Mariä Empfängnis 1482; Erbschenk von Oesterreich unter der Enns Montag vor Lichtmeß 1486; Frhr. zu Stettenberg 21. Oktbr 1493; Grf. im Machlande 21. Juli 1495; Reichsgrf. d. d. Augsburg Mittwoch nach St. Bartholomäustag (26. August) 1500 (vom Kaiser Maximilian I. für Heinrich Grafen Hardegg und im Machlande, Frhrn zu Stettenberg, Herrn zu Creüczen); Freigraf von Glatz d. d. Augsburg 12. November 1503. — Die beiden Linien stammen von zwei Brüdern. — Stammtafel im Jahrgang 1875, S. 325. — S. Handbuch, S. 299.]

I. Linie Stetteldorf.

[Besitz: die Fideikommißherrschaften Stetteldorf, Wolfpassing, Schmida, Ober-Zögersdorf, Buch, Ober-Rußbach und Abtsdorf in Niederoesterreich.]

† Johann Franz Graf zu Hardegg auf Glatz und im Machlande (geb. 8. Juli 1799, † 25. März 1854, K. K. Kämmerer und Rittmeister

a. D., verm. 25. August 1829 mit Pauline Comtesse de Choiseul d'Aillecourt [geb. 13. Februar 1808, † 13. Februar 1885 zu Wien], Herrin der Herrschaften Millotitz mit Sewatoborzitz und Wlkosch in Mähren, StkrD. und K. K. PD.).

Kinder: 1. Clotilde Gabriele, geb. 20. Dezember 1830, StkrD., K. u. K. PD. und Geheimratsfrau, Obersthofmeisterin J. Kaiserl. Hoh. der Großherzogin Alice von Toscana, verm. 24. Juli 1852 mit Moritz Grafen O'Donnell († 25. November 1890), K. u. K. Kämmerer.

2. Maria Aloysia, geb. 21. Oktober 1831, StkrD., verm. 21. Oktober 1849 mit Carl Grafen von Seilern und Aspang, Herrn der Herrschaften Alt-Titschein, Zieranowitz ꝛc.

3. Johann Julius Franz, geb. 10. Mai 1833, Fideikommißherr auf Stetteldorf c. p., Ober-Erblandmundschenk in Oesterreich unter der Enns, Erbtruchseß in Steiermark, erbl. Mitglied des Herrenhauses des oesterr. Reichsrats, K. u. K. Kämmerer und Oberleutnant a. D., verm. I) 7. Oktober 1857 zu Wien mit Marie Gräfin Chorinska, Freiin von Ledske (geb. 27. Januar 1835, † 21. Mai 1867), StkrD.; II) 21. Januar 1873 mit

Leopoldine Gräfin von Waldburg-Zeil-Hohenems, geb. 22. August 1845 StkrD. (s. Goth. Hofkalender, II. Abteilung). [Schloß Schmida bei Hausleithen und Stetteldorf in Niederoesterreich.]

Kinder: a) 1r Ehe: 1) Johann Maria Franz de Paula, geb. 14. Mai 1859.

2) Johann Maria Friedrich, geb. 22. August 1860, K. K. Konzeptspraktikant bei der Landesregierung zu Laibach und Oberleutnant des Landwehr-Dragonerregts Nr. 1.

3) Johann Maria Victor, geb. 1. Februar 1867, K. K. Konzeptspraktikant bei der niederoesterr. Statthalterei in Wien.

— b) 2r Ehe: 4) Johann Maria Clemens Maximilian Josef Hubertus, geb. 3. November 1873.

5) Maria Anna Josepha Franzisca de Paula, geb. 16. Juli 1875.

6) Johann Maria Josef Leopold Nicolaus Julius, geb. 17. Dezember 1876.

7) Johann Maria Leopold Maximilian Josef Franz de Paula, geb. 10. März 1879.

II. Linie Kadolz.

Besitz: die Fideikommißherrschaften Kadolz, Seefeld und Groß-Harraß in Niederoesterreich.]

Johann Maximilian Graf zu Hardegg auf Glatz und im Machlande (geb. 14. Juli 1810, † 21. April 1894 zu Wien [des 1. Juli 1836 † Grafen Johann Dominik, K. K. Kämmerers und Oberstleutnants, Sohn], Fideikommißherr auf Kadolz c. p., Herr des Edelsitzes Kammersdorf und des Gutes Hadreß in Niederoesterreich, Oberst-Erblandmundschenk in Oesterreich unter der Enns und Erbtruchseß in Steiermark, Ehrenritter des souver. Malteserordens, K. u. K. Kämmerer, verm. 4. August 1834 mit Franziska Gräfin

von Wrbna und Freudenthal [geb. 21. September 1816, † 4. März 1892], StkrD. und K. u. K. PD.).

Kinder: 1. Maria, geb. 14. Juli 1836, StkrD. und K. u. K. PD., verm. 8. Juli 1858 zu Wien mit Anton Grafen von Altems-Gilleis († 9. Dezember 1891 zu Wien), K. u. K. Kämmerer und Oberleutnant a. D.

2. Caroline, geb. 4. Januar 1839, Ehrenstiftsdame des K. K. adelig-weltlichen Damenstifts „Maria-Schul" zu Brünn.

3. Thereſia, geb. 14. April 1840, StkrD., verm. 16. Oktober 1861 zu Wien mit Alceo Grafen von Bulgarini, Conte d'Elci, K. u. K. Kämmerer.

4. Maximilian Eugen, geb. 1. März 1842, Fideikommißherr auf Kadolz c. p., Herr des Edelsitzes Kammersdorf und des Gutes Hadreß in Niederoesterreich, Oberst-Erblandmundschenk in Oesterreich unter der Enns und Erbtruchseß in Steiermark, K. u. K. Kämmerer und Landtagsabgeordneter, verm. 5. Juni 1869 zu Wien mit Alice de la Fontaigne, Gräfin von Harnoncour-Unverzagt, geb. 22. Mai 1849, StkrD. und K. u. K. PD., Ehrendame des souver. Malteserordens. [Schloß Seefeld in Niederoesterreich.]

   Kinder: 1) Maximilian Johannes Alexius Aloyſius Maria, geb. 25. Juni 1870 zu Groß-Harraß, K. u. K. Leutnant der Reserve des Dragonerregts Frhr von Bechtolsheim Nr. 15. [Schloß Groß-Harraß.]

   2) † Aloyſius Hermann Maria (geb. 14. Oktober 1871 zu Groß-Harraß, † 25. Dezember 1893 zu Wien, K. u. K. Leutnant im Ulanenregt Erzherzog Carl Ludwig Nr. 7).

   3) Eugen Maria Alexius, geb. 23. Februar 1873 zu Groß-Harraß, K. u. K. Leutnant im Ulanenregt Franz II., König beider Sizilien Nr. 12.

   4) Johannes Maria Alexius, geb. 30. April 1876 zu Groß-Harraß, Profeßritter des souver. Malteserordens.

   5) Alice Luiſe Marie, geb. 10. Juli 1879 zu Groß-Harraß.

5. Franziſca Dominica Maximiliana, geb. 18. Dezember 1844, StkrD. und K. u. K. PD., verm. 2. Juni 1863 zu Wien mit Josef Grafen Baworowski von Baworów auf Kopeczynce († 21. Juli 1885), K. K. Kämmerer ꝛc.

6. Dominik, geb. 24. Oktober 1846, K. K. Leutnant a. D., verm. 23. August 1884 zu Altenbuch in Böhmen mit Marie Faltis (geb. 8. Mai 1860 zu Trautenau, † 7. August 1885).

   Tochter: Maximiliana Maria, geb. 31. Juli 1885.

7. Eugenie, geb. 24. Mai 1848, StkrD., verm. 5. November 1867 zu Wien mit Carl Grafen von Haugwitz, Herrn der Herrschaft Wald in Niederoesterreich, K. u. K. Kämmerer.

8. Maximilian Rudolf, geb. 24. Novbr 1851, Komtur des souver. Malteserordens der Kommende Obitz bei Klattau in Böhmen.

9. Franz Josef, geb. 18. August 1853, Komtur des souver. Malteserordens der Kommende Wladislawia.

Hardenberg.

[Evangelisch. — Preußen (die Provinzen Hannover und Brandenburg) und Mecklenburg-Schwerin. — Niedersächsischer Uradel. — Die beiden Häuser stammen von zwei Brüdern. — Stammtafel im Jahrgang 1876, S. 344. — S. Handbuch, S. 301.]

A. Haus Neu-Hardenberg.

[Vereintes kön. preuß. Fürsten- und Grafendiplom d. d. Paris 3. Juni 1814 und spezielle kön. preuß Übertragung des Grafenstandes d. d. Berlin 31. März 1816. — Besitz: die Freie Standesherrschaft Neu-Hardenberg im Reg.-Bez. Frankfurt a. d. O., und für diese erbl. Mitglied des preuß. Herrenhauses 12. Oktober 1854.]

† Georg Adolf Gottlieb Graf von Hardenberg (geb. 24. Juli 1765, † 15. April 1816 zu Schwedt, Kön. preuß. Kammerherr und Landjägermeister des Fürstentums Bayreuth, verm. mit Caroline von Bothmer [geb. 17. Oktober 1772, † 26. April 1848]).

Kinder: 1. † Carl Adolph Christian (geb. 7. August 1794, † 16. Oktober 1866 auf Neuhardenberg [verzichtete auf die Fürstenwürde], Erbherr der Standesherrschaft Neu-Hardenberg und erbl. Mitglied des preuß. Herrenhauses, Kön. preuß. Oberstleutnant a. D., verm. I) 1823 mit Ida Luise von Hedemann a. d. H. Hemmelmark [†]; II) mit Charlotte Davide Sophie von Hedemann [geb. 24. Juni 1800 zu Rendsburg, † 28. Oktober 1871 zu Berlin]).

Söhne: a) 1r Ehe: 1) † Carl Hildebrand Christian (geb. 28. August 1827, † 3. November 1873) [verzichtete für seine Person auf die Fürstenwürde, bei welcher Gelegenheit ihm durch königl. Kabinettsordre d. d. Berlin 27. Oktober 1866 gleichwohl gestattet wurde, das fürstliche Wappen zu führen], Freier Standesherr und erbl. Mitglied des preuß. Herrenhauses ꝛc., Ehrenritter des Johanniterordens, Kön. preuß. Premierleutnant a. D., verm. 17. Oktober 1853 zu Breslau mit

Hildegard Gräfin von Hardenberg, geb. 9. Dezbr 1834 (s. unten).

Kinder: (1) Carl, geb. 4. September 1854 zu Breslau, Freier Standesherr und erbl. Mitglied des preuß. Herrenhauses, Kön. preuß. Leutnant a. D.

(2) Kuno, geb. 3. Dezember 1855 zu Lietzen, Kön. preuß. Regierungsrat zu Potsdam.

(3) Hildegard, geb. 4. Juli 1857 zu Breslau.

(4) Wilhelm, geb. 25. November 1858 zu Breslau, Kön. preuß. Premierleutnant im Ulanenregt Kaiser Alexander II. von Rußland (1. brandenburg.) Nr. 3, Platzmajor in Swinemünde, verm. 20. September 1889 mit

Helene Anna Marie von Hardenberg, geb. 11. Dezember 1862 zu Schlöben, des † Hans Frhrn von Hardenberg, Regierungspräsidenten a. D., und der Marie geb. von Carlowitz Tochter.

Kinder: a) Elisabeth, geb. 15. Juli 1890 zu Frankfurt a. d. O.

b) Carl Hans, geb. 22. Oktober 1891 zu Glogau.

c) Sohn . . . ., geb. 14. Juni 1894 zu Swinemünde.

(5) Ida, geb. 14. Januar 1860 zu Breslau.

(6) Maria, geb. 23. März 1861 zu Breslau.
(7) Eberhard, geb. 12. Januar 1866 zu Breslau, Kön. preuß. Leutnant im Ulanenregt von Katzler (schles.) Nr. 2.

2) Georg Werner, geb. 23. Mai 1829, Rechtsritter des Johanniterordens, Kön. preuß. Generalleutnant z. Disp., verm. 26. Januar 1868 mit
Helene Gräfin von Hardenberg, geb. 16. August 1832 (s. unten). [Potsdam.]
Söhne: (1) Carl Wilhelm Albrecht-Werner, geb. 5. Dezbr 1868, Kön. preuß. Leutnant im Dragonerregt von Arnim (2. brandenburg.) Nr. 12.
(2) Paul Wilhelm Werner, geb. 6. Januar 1873 zu Kiel.

3) Günther Hermann, geb. 8. Juli 1830, Ehrenritter des Johanniterordens, Kön. preuß. Oberstleutnant a. D. [Berlin.]

4) Bernhard Gottlieb, geb. 14. April 1832, Rechtsritter des Johanniterordens, Kön. preuß. Rittmeister a. D., verm. 3. Dezember 1859 zu Tankow mit
Cora, geb. 2. Juli 1841, des † Camillus von Brand auf Tankow im Kreise Friedeberg und auf Derzow und Segenfelde im Kreise Soldin (Reg.-Bez. Frankfurt a. d. O.), Domherrn zu Brandenburg, Kön. preuß. Kammerherrn und Mitglieds des preuß. Herrenhauses, und der † Elisabeth geb. von Erxleben Tochter. [Derzow bei Lippehne im Reg.-Bez. Frankfurt a. d. O.]

— b) 2r Ehe: 5) † Walter Dietrich (geb. 4. März 1841, † 3. Mai 1887 zu Coburg), Kön. preuß. Leutnant a. D., verm. 25. September 1880 zu Thal bei Eisenach mit
Laura verwitweter Carstanjen, geb. Schleicher.

6) Helmuth Wilhelm, geb. 31. August 1842, Kön. preuß. Oberstleutnant und Kommandeur des kurmärk. Dragonerregts Nr. 14, verm. 20. Mai 1872 zu Zernikow mit
Olga, des Kön. preuß. Ritterschaftsrats von Wedell auf Zernikow im Kreise Soldin und der Helene geb. von Cranach Tochter.

2. Anna Luise, geb. 22. August 1803. [Frankfurt a. d. O.]

3. † Friedrich Wilhelm (geb. 14. Juni 1805, † 11. März 1856 zu Breslau, Ehrenritter des Johanniterordens, Kön. preuß. Leutnant a. D., verm. 26. Oktober 1829 zu Klein-Ellguth bei Nimptsch mit Pauline [geb. 29. Mai 1807, † 2. April 1871], des † Kön. preuß. Oberberghauptmanns Toussaint von Charpentier und der † Charlotte geb. Gräfin von Pfeil und Klein-Ellguth a. d. H. Diersdorf Tochter).
Töchter: 1) Theresia Helene, geb. 16. August 1832 zu Breslau, verm. 26. Januar 1868 mit Werner Grafen von Hardenberg, Kön. preuß. Generalleutnant z. Disp. (s. oben).
2) Hildegard, geb. 9. Dezbr 1834 zu Dresden, verm. 17. Oktbr 1853 zu Breslau mit Carl Grafen von Hardenberg († 3. Novbr 1873), Standesherrn auf Neu-Hardenberg (s. oben).
3) Hertha Luise Isabella Dorothea Sibylle Elisabeth, geb. 25. Februar 1840 zu Breslau, Ehrenstiftsdame des Klosters zum heiligen Grabe im Kreise Ostprignitz. [Potsdam.]

4. † Bernhard Carl Friedrich Heinrich Octavius (geb. 6. April

1807, † 23. August 1870, Kön. preuß. Oberstleutnant a. D., verm. I) 2. Oktober 1833 mit Mathilde Gräfin von der Schulenburg-Hornhausen [geb. 20. Dezbr 1812, † 29. April 1848]; II) 17. April 1850 mit Henriette Adolfine Rudolfine Friederike Caroline von Flotow a. d. H. Altenhof im Großherzogtum Mecklenburg-Schwerin [geb. 2. November 1830, † 21. Dezember 1875]).

Kinder: a) **1r Ehe:** 1) Georg Wilhelm Bernhard Ludwig, geb. 19. Juli 1837, Kön. preuß. Hauptmann a. D., verm. I) 5. Mai 1863 zu Schöneich bei Guben mit Adelheid (geb. 8. Februar 1843, geschieden 1878), des † Gustav von Ploetz auf Schöneich, Kön. preuß. Rittmeisters a. D., und der Henriette geb. von Gerlach Tochter [Liegnitz]; II) 18. Juni 1879 zu Hamburg mit

Elisa Charlotte, des † Victor Heymann, Kön. preuß. Konsuls und Kaufmanns zu Rio de Janeiro, und der Emilie geb. Wiegeland Tochter. [Lausanne.]

Kinder: a) **1r Ehe:** (1) Bernhard Hans Gustav, geb. 15. April 1864 zu Guben, Kön. preuß. Assessor im Auswärtigen Amt, Leutnant d. Res. des Inf.-Regts Markgraf Karl (7. brandenb.) Nr. 60.

(2) Hertha Adelheid Henriette, geb. 1. Mai 1865 zu Frankfurt a. d. O.

(3) Erna Hedwig Anna, geb. 25. April 1876 zu Glatz.

— b) **2r Ehe:** (4) Antoinette Elisa Manuela, geb. 10. April 1882 zu Montreux.

2) † Bernhard Albert (geb. 5. April 1839, † 10. März 1881), Kön. preuß. Hauptmann a. D., verm. 5. Dezember 1866 zu Berlin mit

Anna Margaretha Dorothea, des Dr. med. Bernhard von Langenbeck, Kön. preuß. Geh. Medizinalrats, Generalarztes und Professors der Medizin an der Friedrich-Wilhelms-Universität zu Berlin, und der Arnoldine geb. Reinhold Tochter. [Berlin.]

3) Elisabeth Luise, geb. 6. Oktober 1840, Hofdame J. K. H. der Prinzessin Luise von Preußen. [Wiesbaden.]

4) Anna Sofie, geb. 25. Februar 1843. [Frankfurt a. d. O.]

— b) **2r Ehe:** 5) Werner Carl Ludwig, geb. 23. Januar 1851, Kön. preuß. Major aggregiert dem Kaiser Alexander Garde-Grenadierregt Nr. 1.

6) Günther Carl Hermann, geb. 9. Oktober 1852, Kön. preuß. Rittmeister und Eskadronchef im 3. schles. Dragonerregt Nr. 15, verm. 21. Juni 1884 zu Hagenau mit

Hedwig, geb. 11. Oktober 1864 zu Bonn, des Kaiserl. deutschen Oberlandesgerichtsrats Dilthey zu Kolmar und der Cornelia geb. Dilthey Tochter.

Kinder: (1) Wilhelm, geb. 22. März 1888 zu Berlin.

(2) Eberhard, geb. 26. September 1889 zu Charlottenburg.

(3) Tochter . . . . ., geb. 12. Juli 1891 zu Preuß.-Stargard.

(4) Tochter . . . . ., geb. 22. Juli 1892 zu Hagenau.

7) Hedwig Caroline Luise Friederike, geb. 3. Oktbr 1854. [Berlin.]

8) Curt Heinrich Ludwig Leopold, geb. 4. Dezbr 1859 zu Liegnitz, Kön. preuß. Premierleutnant im 1. brandenb. Dragonerregt Nr. 2.

B. Haus Alt-Hardenberg.

[Reichsgrf. d. d. Wien 8. März 1778. — Besitz: die Stammgüter Hardenberg (8603 Morgen, inkl. 3664 Morgen Wald) in der Provinz Hannover.]

† Carl Ludwig August Graf von Hardenberg (geb. 9. Oktober 1791, † 15. Mai 1865 [des 31. Januar 1840 † Grafen Carl Philipp, Kön. hannov. Oberstthofmeisters, Sohn], Herr der Stammgüter Hardenberg, sowie auf Drönnewitz und Neuenkirchen im Grhzgt. Mecklenburg-Schwerin und auf Rettkau mit Anteil Priedmost in Preuß.-Schlesien, Kön. hannov. Oberjägermeister a. D., verm. 28. August 1820 mit Adelaïde Gräfin von Kielmansegg [geb. 23. Oktober 1801, † 28. Januar 1856 zu Hannover]).

Kinder: 1. † Albert Ernst Carl Friedrich Ferdinand (geb. 12. Mai 1823, † 21. Februar 1892 zu Rettkau), Herr auf Rettkau, Kön. hannov. Hofjägermeister, verm. 2. Februar 1859 mit

Julie, geb. 18. November 1841, des † Hermann von Malortie, Kön. hannov. Kammerherrn, und der Caroline geb. Gräfin von Bismarck-Bohlen Tochter. [Rettkau bei Gr.-Glogau.]

Kinder: 1) Helene Therese Caroline Adelheid, geb. 20. Mai 1862 zu Hannover.

2) Anna Caroline Pauline Adeline Julie, geb. 26. August 1864 zu Hannover.

3) Wanda Luise Julie Ida, geb. 3. März 1872 zu Hannover.

4) Albert Georg Edzard, geb. 14. Juni 1875 zu Hannover, Herr auf Rettkau (369 Hekt.) mit Priedemost in Preuß.-Schlesien.

2. Adelheid Charlotte Friederike Julie, geb. 8. Juni 1824 zu Drönnewitz, verm. 11. Dezbr 1851 mit Wilhelm Frhrn von dem Busche-Haddenhausen († 9. Juni 1878) auf Liethe und Offelten. [Liethe.]

3. Anna Charlotte Friederike Julie, geb. 8. Juni 1824 zu Drönnewitz, Zwillingsschwester der Vorigen, verm. 17. Juli 1844 mit Johann Grafen von Bernstorff-Wotersen-Gyldensteen, Erboberjägermeister des Herzogtums Lauenburg ꝛc.

4. † Ferdinand Friedrich Ludwig August (geb. 7. Juli 1826, † 8. Juli 1870), Kön. hannov. extraord. Hofstallmeister, verm. 6. Juli 1858 mit

Adeline Gräfin Blome, geb. 14. Februar 1838. [Blomenburg in Holstein.]

5. Carl Friedrich Ludwig August, geb. 13. November 1827, Majoratsherr auf Hardenberg (durch das Los), Senior der Familie, K. K. Major a. D., verm. 6. Februar 1864 mit

Gisela Gräfin Christalnigg von und zu Gilitzstein, geb. 22. Septbr 1840 (katholisch).

Kinder: 1) Carl Albert Alexander, geb. 6. Mai 1865 zu Wien, Kön. preuß. Leutnant im Dragonerregt Frhr von Manteuffel (rhein.) Nr. 5, verm. 24. Juni 1891 zu Schloß Rammelburg mit

Ilse (Elisabeth) Freiin von und zu Gilsa, geb. 7. September 1868.

Kinder: (1) Giselle Caroline Johanne, geb. 18. Juli 1892 zu Rammelburg.

(2) Carl Adolf Friedrich Bernhard Oskar, geb. 19. Juli 1893 zu Rammelburg.

2) Alexandra Sofie Elise Georgine Anna Gisella, geb. 9. Januar 1867.
3) Gisella Adelheid Sofie Oskara, geb. 4. Februar 1869, verm. 10. Juli 1889 mit Bernhard Bronsart von Schellendorff, Kön. preuß. Leutnant im Kürassierregt von Seydlitz (magdeburg.) Nr. 7.
4) Kuno Ferdinand Edzard Ernst Carl Alexander, geb. 13. August 1871.
5) Albert Hermann William Anatol Emanuel, geb. 27. März 1873.
6) Hans Hilmar Carl Magnus, geb. 13. April 1875.
7) Rudolf Hermann Franz, geb. 21. November 1876.
8) Alexander Maria Heinrich Carl, geb. 9. April 1878.
9) Carola Sofie Auguste Pia, geb. 5. Mai 1880.
10) Ernst August, geb. 6. November 1883.

6. Helene Therese Pauline Georgine Luise Adolfine, geb. 17. September 1829 zu Drönnewitz, verm. 17. Juli 1848 mit Georg Frhrn von dem Bussche-Streithorst, Majoratsherrn auf Streithorst.
7. Oscar Christian Friedrich Hans, geb. 13. Juli 1833, K. K. Rittmeister a. D., verm. 31. Oktober 1858 mit Hermine, Adoptivtochter des † Stefan Grafen Szirmay, geb. von Gundelfingen (katholisch; geschieden 9. August 1872; wiederverm. 1875 mit Wilhelm Grafen von Szirmay, K. u. K. Kämmerer und Major a. D.).
Sohn: Aladar Felix Emmerich Stefan Carl, geb. 6. September 1860, K. u. K. Leutnant im Ulanenregt Kaiser Franz Joseph I. Nr. 4, verm. 26. Februar 1888 zu Preßburg mit
Vilma, geb. 19. Juni 1869, des † Eugen von Lónyay Nagy-Lonya und Vásáros-Namény und der Vilma geb. von Pásmandy de Szomor Tochter.
Tochter: Helene Vilma Hermine Gabriele Carola, geb. 11. Dezember 1888.
8. Ernst August, geb. 18. Februar 1841, Herr auf Drönnewitz und Neuenkirchen in Mecklenburg-Schwerin, Grhzgl. mecklenb.-schwerin. Kammerherr, vormal. Kön. hannov. Leutnant, verm. 21. Juni 1872 zu Berlin mit
Alice (Elisabeth) Gräfin von Perponcher-Sedlnitzky, geb. 27. Februar 1854.
Söhne: 1) Carl Ernst Ludwig Albert Georg, geb. 23. Juli 1873 zu Drönnewitz.
2) Ernst Carl Friedrich, geb. 27. Januar 1876 zu Drönnewitz.
3) Gerhard Louis Günther, geb. 12. Oktober 1886 zu Drönnewitz.
4) Eberhard Fortunat Wilhelm Carl, geb. 16. Januar 1894 zu Drönnewitz.

Harnoncour-Unverzagt, s. de la Fontaigne von Harnoncour-Unverzagt.

Hartenau.

[Protestantisch. — Oesterreich. — Grf. im Grhzgt. Hessen unter dem Namen „von Hartenau" d. d. Darmstadt 11. Januar 1889. — S. Goth. Hofkalender, III. Abteilung: Battenberg, und geschichtl. Notiz im Jahrgang 1890, S. 401; Beschreibung des Wappens im Jahrgang 1891, S. 402.]

† Alexander Josef Graf von Hartenau (geb. 5. April 1857 zu Verona, † 17. Novbr 1893), K. u. K. Generalmajor und Kommandant der 11. Inf.-Brigade, verm. 6. Februar 1889 zu Mentone mit Johanna Marie Louise Loisinger, geb. 18. April 1865. [Graz.]
Kinder: 1. Assén Ludwig Alexander, geb. 16. Januar 1890 zu Graz.
2. Marie Thérèse Zwětana Wera, geb. 24. Oktober 1893 zu Graz.

Hartig.

[Katholisch. — Oesterreich. — Bestätigung des rittermäß. Reichsadels 21. Juli 1668; Bestätigung des alten Reichsritterstandes d. d. Wien 13. März 1669; Reichsfrhr. d. d. Wien 30. Juli 1700; böhm. Frhr. 14. Januar 1711; böhm. Grf. mit Wappenbesserung d. d. Wien 20. Februar 1719; Reichgrf. d. d. Wien 15. Juni 1768. — S. Handbuch, S. 306.]

† Franz de Paula Graf Hartig (geb. 5. Juni 1789, † 11. Januar 1865, Herr der Herrschaften Wartenberg und Niemes ꝛc., Großkreuz des Johanniterordens und Ritter des Ordens vom Goldenen Vließ, K. K. Kämmerer, GRat, Staats- und Konferenzminister a. D., Mitglied des Herrenhauses des oesterr. Reichsrats auf Lebenszeit, verm. 6. Januar 1810 mit Juliana Gräfin Grundemann von Falkenberg [geb. 26. März 1788, † 27. Oktbr 1866 zu Wien], StkrD. u. PD.).
Söhne: 1. † Edmund (geb. 2. November 1812, † 30. März 1883, Herr der Herrschaft Niemes c. p., K. K. Kämmerer, GRat, Oberstlandmarschall des Königreichs Böhmen, Mitglied des Herrenhauses des oesterr. Reichsrats auf Lebenszeit und Mitglied des Reichsgerichts für die im Reichsrate vertretenen Länder, verm. 15. April 1846 mit Julie Gräfin von Bellegarde [geb. 23. September 1822, † 11. Dezember 1884], StkrD. und K. u. K. PD., auch Ehrendame des Kön. bayr. Theresienordens).
Töchter: 1) Paula, geb. 4. Oktbr 1849, StkrD., verm. 31. August 1871 zu Niemes mit Heinrich Marquis und Grafen von Bellegarde († 10. Januar 1890 zu Graz), Herrn auf Klingenstein in Steiermark.
2) Franziska Emanuela Juliana, geb. 6. Mai 1854, verm. 1. August 1878 zu Luzern mit August Grafen Kinský zu Wchinitz und Tettau, Herrn auf Bürgstein mit Swoyka in Böhmen.
3) Maria Antonia, geb. 10. Dezbr 1859, verm. 30. Oktober 1887 zu Wien mit August Frhrn von Wacken, Herrn der Herrschaft Idolsberg in Niederoesterreich, K. u. K. Botschaftsrat in Berlin.
2. † Friedrich (geb. 3. Novbr 1818, † 5. August 1877, Herr auf Brunn in Niederoesterreich, Ehrenritter des souv. Malteserordens, K. K. Kämmerer und Major a. D., verm. I) 27. Juni 1852 mit Walburga Gräfin Berchtold, Freiin von und zu Ungarschitz ꝛc. [geb.

13. August 1829, † 21. Februar 1856 zu Buchlowitz in Mähren], StkrD.; II) 16. Mai 1857 zu Wien mit Amalie Freiin von Gudenus [geb. 13. September 1837, † 10. Februar 1892 zu Bozen]).

Kinder: 1) Franz Gabriel, geb. 15. August 1859 zu Wien, folgte seinem Oheim, dem 30. März 1883 † Grafen Edmund, im Besitz der Herrschaft Niemes mit Wartenberg in Böhmen; K. u. K. Kämmerer und Leutnant im Landwehr-Ulanenregt Nr. 2, verm. 7. Juni 1887 zu Prag mit

Johanna Gräfin von Ledebur-Wicheln, geb. 18. Dezbr 1868, StkrD.

Kinder: (1) Johann Friedrich Franz Maria Josef, geb. 30. Mai 1891 zu Niemes.

(2) Marie Caroline Amelie Franziska Josefa, geb. 4. Dezember 1893 zu Niemes.

2) Sophie, geb. 27. Februar 1862, verm. 1. Juni 1888 zu Bozen mit Alfred Grafen von Attems, K. u. K. Linienschiffsleutnant der Reserve.

3) Friedrich, geb. 25. Novbr 1864, K. u. K. Leutnant der Reserve des Dragonerregts Prinz Alexander von Hessen und bei Rhein Nr. 6, verm. 20. September 1892 zu Bozen mit

Elsa Gräfin Giovanelli von Gerstburg, geb. 6. Juni 1873.

4) Leopold, geb. 9. November 1866, Dr. jur., K. u. K. Leutnant im Tiroler Landesschützenbataillon Nr. 5, verm. 10. April 1893 zu Bozen mit

Marie von Zallinger-Thurn.

Sohn: Edmund Franz, geb. 11. April 1894.

5) Theodor, geb. 9. November 1869, K. u. K. Kämmerer und Linienschiffsfähnrich.

6) Luise, geb. 9. April 1875.

7) Marianne, geb. 13. Oktober 1876.

Hartmann von Klarstein.

(Im Mannesstamme erloschen.)

[Katholisch. — Oesterreich (Böhmen). — Ritterstand mit Namen und Wappen derer (Arnold) von Clarstein d. d. Regensburg 2. November 1630; Frhr. 8. April 1658; böhm. Grafenstand d. d. Wien 3. Mai 1702. — S. Handbuch, S. 308.]

† Philipp Graf Hartmann von Klarstein (geb. 28. Januar 1786, † 27. April 1839, K. K. Kämmerer und Gubernialrat zu Prag, verm. 5. November 1818 mit Maria Gräfin Lázanzky, Freiin von Bukowa [geb. 12. Juni 1799, † 10. Dezember 1856]).

Töchter: 1. Maria Aloysia, geb. 15. September 1819, Stiftsdame des K. K. Theresianischen adeligen Damenstifts auf dem Hradschin zu Prag.

2. Maria Isabella, geb. 23. November 1825, verm. 16. Juni 1851 mit Josef Frhrn Scherpon von Kronenstern, K. K. Major a. D. [Schönau-Teplitz in Böhmen.]

3. Maria Anna Victoria, geb. 7. März 1833, Stiftsdame des freiweltlich-adeligen Damenstifts zu den „heiligen Engeln" in Prag.
4. Therese, geb. 22. Januar 1837. [Prag.]

Häseler.

[Evangelisch. — Preußen. — Preuß. Adel 31. März 1733; Reichsritter d. d. Dresden 20. Januar 1742 (im kursächs. Reichsvikariat); preuß. Grf. 9. November 1790. — Stammtafel im Jahrg. 1874, S. 344. — Beschreibung des Wappens im Jahrgang 1873, S. 330. — S. Handbuch, S. 308.]

† August Ferdinand Graf von Häseler (geb. 15. Dezember 1761, † 6. Dezember 1838, Kön. preuß. Kammerherr, verm. I) 17. Dezbr 1792 mit Charlotte Christiane Luise Gräfin von Beust [† 23. Juni 1812]; II) 26. Dezember 1816 mit Johanna Gräfin von Einsiedel [geb. 12. Juni 1783, † 17. Februar 1864 zu Berlin]).

Kinder 1r Ehe: 1. † Eduard Hermann Scipio (geb. 8. Februar 1799, † 17. Februar 1879, Rechtsritter des Johanniterordens, Kön. preuß. Kammerherr, Rittmeister a. D. und Vize-Oberschloßhauptmann mit dem Prädikat „Exzellenz", verm. 18. Juli 1824 mit Adolfine Luise Albertine [geb. 17. Dezbr 1804, † 13. Juni 1890 zu Berlin], des † Wilhelm von dem Knesebeck auf Jühnsdorf und Löwenbruch und der † Wilhelmine geb. von Bredow a. d. H. Wulkow Tochter).

Töchter: 1) Adelheid Anna Theodora, geb. 3. Februar 1833, verm. 15. Mai 1854 zu Berlin mit Johann Carl Sigismund von Treskow († 22. Juni 1882) auf Friedrichsfelde ꝛc., Ehrenritter des Johanniterordens. [Schloß Friedrichsfelde bei Berlin.]

2) Rosa Hermine Adolfine, geb. 24. September 1839, Ehrendame des Kön. bayr. Theresienordens, verm. 6. Januar 1864 zu Berlin mit Georg Carl Albert von Veltheim († 17. Dezember 1874) auf Groß-Bartensleben, Alleringersleben und Glentorf, Hzgl. braunschweig. Kammerherrn. [Berlin.]

2. † Alexis August (geb. 6. März 1801, † 22. Mai 1889 zu Harnecop, Erbherr auf Harnecop und Alt-Wriezen II, Kön. preuß. Major und Landrat a. D., verm. 21. Oktober 1832 mit Albertine [geb. 8. April 1812, † 11. November 1867], des Kön. preuß. Generalmajors von Schönermarck Tochter, Erbfrau auf Harnecop).

Kinder: 1) Georg Gottlieb Albert Alexis, geb. 23. November 1833 zu Potsdam, Kön. preuß. Rittmeister a. D.

2) Gottlieb Ferdinand Albert Alexis, geb. 19. Januar 1836 zu Potsdam, Kön. preuß. General der Kavallerie und kommand. General des XVI. Armeekorps.

3) Anna Luise Henriette Albertine Alexandrine, geb. 17. Oktbr 1838 zu Harnecop, verm. 22. Septbr 1858 zu Mon-Choir bei Harnecop mit Heinrich Carl Ludwig Georg von Schönermarck auf Haltgroßburg bei Strehlen in Schlesien († 13. Januar 1878), Ehrenritter des Johanniterordens, Kön. preuß. Leutnant a. D. [Jauschwitz in Schlesien.]

3. Bertha Eleonore Clara Mathilde, geb. 13. April 1811, Ehrendame

des Kön. bayr. Theresienordens, verm. 11. November 1848 mit Otto Grafen von Keyserlingk auf Neustadt (geschieden im Dezember 1850, † 31. Dezember 1872), Kön. preuß. Kammerherrn. [Wiesbaden.]

Haslingen.

[Evangelisch. — Preußen (Provinz Schlesien). — Rittermäßiger Reichsadel d. d. Prag 19. Dezember 1543; erbländ.-oesterr. Ritterstand mit Wappenbesserung d. d. Graz 14. März 1572; Reichsritterstand mit Wappenbesserung d. d. Pilsen 25. Dezember 1599; Verleihung des Prädikats „von Haßlingen" d. d. Laxenburg 20. Mai 1671; erbländ.-oesterr. Frhr. d. d. Wien 14. Februar 1703; Reichsfrhr. 11. April 1703; niederoesterr. Herrenstand 9. März 1706; alter böhm. Herrenstand d. d. Wien 1. September 1718; böhm. Inkolat im Herrenstand 17. Februar 1727; Reichsgrf. d. d. Wien 15. Januar 1762; kön. preuß. Anerkennung resp. Ausdehnung des Grafenstandes d. d. Berlin 10. April 1763. — S. Handbuch, S. 310.]

I. Linie: Haslingen genannt von Schickfus.

[Namen- und Wappenvereinigung „Haslingen-Schickfus" laut kön. preuß. Bestätigung d. d. Berlin 26. Dezember 1824 (s. Jahrg. 1877, S. 362).]

† Heinrich Benno Philibert Constantin Tobias Graf von Haslingen genannt von Schickfuß (geb. 25. März 1805, † 13. Juli 1867 zu Queitsch, verm. 22. September 1828 zu Dresden mit Emilie Auguste Henriette von Stwolinska [geb. 25. März 1799 zu Danzig, † 19. Juli 1874 zu Queitsch]).

Söhne: 1. † Constantin Heinrich Tobias (geb. 15. Mai 1831, † 6. April 1882), K. K. Linienschiffsfähnrich a. D., verm. 9. Oktober 1879 mit

Judith a Caroline Hermine von Jánossy zu Szécsény-Kovacsi. [Graz.]

2. † Heinrich Constantin Carl Tobias (geb. 5. November 1833, † im Mai 1883), Herr auf Queitsch, Altenburg und Floriansdorf, Ehrenritter des Johanniterordens, verm. 4. August 1860 zu Alt-Raudten mit

Wanda, geb. 13. März 1841 zu Alt-Raudten in Niederschlesien, des † Ludwig von Schweinitz auf Alt-Raudten ꝛc., Ehrenritters des Johanniterordens, Stiftspropstes des freiweltlich-adeligen Damenstifts Barschau, Landesältesten des Kreises Steinau, und der Ernestine geb. von Wienskowska Tochter. [Schloß Queitsch bei Rogau-Rosenau.]

Kinder: 1) Heinrich Richard Wandalin Johannes Tobias, geb. 3. November 1861 zu Queitsch, Herr auf Queitsch (194 Hekt.) im Kreise Schweidnitz.

2) Johann Heinrich Ludwig Tobias, geb. 6. Februar 1864 zu Breslau, Herr auf Floriansdorf (307 Hekt.) und Kiefendorf im Kreise Schweidnitz, Kön. preuß. Premierleutnant im 2. Garde-Ulanenregt.

3) Elisabeth Wanda Adelaide Olga Barbara, geb. 26. Dezember 1865 zu Queitsch, verm. 26. Februar 1889 mit Alexander Frhrn

von Siebold auf Burg Colmberg bei Ansbach, Kaiserl. japan. Legationsrat.

4) Heinrich Bolko Max Johannes Tobias, geb. 18. Februar 1870 zu Queitsch.

II. Linie: Haslingen.

† Georg Carl Sigmund Gotthard Tobias Graf von Haslingen (geb. 22. März 1779, † 29. Dezember 1847 zu Niesky, Direktor der Kön. preuß. Generalkommission zu Stargard in Pommern, Oberstleutnant, verm. 26. Oktober 1797 mit Charlotte Juliane von Ziegler und Klipphausen [geb. 18. Dezbr 1778, † 10. Septbr 1837]).

Söhne: 1. † Hermann Tobias (geb. 1. Septbr 1802, † 29. Septbr 1885, Herr auf Reichenwalde, Kön. preuß. Major a. D., verm. I) 30. November 1831 mit Barnime Clara Johanna Caroline von Schütz [geb. 15 Juli 1810, † 11. Juni 1842]; II) 6. Januar 1846 mit Agnes Gräfin und Edler Herrin zur Lippe-Biesterfeld-Weißenfeld [geb. 1. Oktbr 1806, † 24. Januar 1872 zu Reichenwalde]).

Kinder: a) 1r **Ehe:** 1) Clara Barnime Julie Caroline Barbara, geb. 8. Dezember 1832. [Reichenwalde bei Reppen.]

2) † Ferdinand Hermann Barnim Tobias (geb. 28. Juli 1835, † 21. März 1887), Kön. preuß. Major a. D., verm. 28. Oktober 1873 zu Dresden mit

Margarethe Freiin von Thermo, geb. 8. Juli 1854. [Blasewitz bei Dresden.]

3) Adelaide Barnime Charlotte Barbara, geb. 8. August 1836. [Reichenwalde bei Reppen.]

— b) 2r **Ehe:** 4) Johannes Gustav Tobias, geb. 24. September 1848, Besitzer (in Gemeinschaft mit seinen Halbschwestern) von Reichenwalde im Kreise West-Sternberg, Reg.-Bezirk Frankfurt a. d. O., Kön. preuß. Oberstleutnant a. D., verm. 4. Oktober 1881 zu Münster i. W. mit

Anna Charlotte Ida, geb. 3. August 1861, des Friedrich von Strantz, Kön. preuß. Generalleutnants z. Disp., und der Wally geb. von Wedell a. d. H. Cremzow Tochter.

Kinder: (1) Hermann Friedrich Johannes Tobias, geb. 19. Februar 1883 zu Berlin.

(2) Friedrich Eberhard Johannes Tobias, geb. 28. März 1886 zu Berlin.

(3) Barbara Anna Wally Agnes, geb. 17. November 1892 zu Berlin.

2. † Alexander Tobias (geb. 26. September 1806, † 15. November 1890 zu Potsdam, Kön. preuß. Major a. D., verm. 17. Oktober 1851 mit Helene Luise [geb. 17. Juni 1831, † 9. Dezember 1882], des Ludwig Wigand von Ziegler und Klipphausen auf Mengelsdorf, Kön. preuß. Majors a. D., und der Auguste geb. Prenzel von Bucherfeld Tochter).

Kinder: 1) Georg Hermann Alexander Tobias, geb. 3. Oktober 1852 zu Görlitz, Kön. preuß. Major und Bataillonskommandeur im 3. thüring. Inf.-Regt Nr. 71, verm. 29. März 1883 zu Münster i. W. mit

Elisabeth Eleonore Friederike Luise Maria, geb. 23. Oktbr 1860, des † Wilhelm von Kettler, Kön. preuß. Majors a. D., und der Hermine geb. von Viebahn Tochter.

2) Gotthard Alexander Konrad Tobias, geb. 11. August 1853 zu Görlitz, verm. 6. September 1888 mit
Eugénie Moermann. [Herscheid i. W.]
Sohn: Alexander Georg Erich Carl Johannes Tobias, geb. 29. Mai 1890 zu Herscheid i. W.

3) Charlotte Helene Alexandra Augusta Clara Barbara, geb. 18. Oktober 1854 zu Görlitz, Stiftsdame des adeligen Fräuleinstifts der Oberlausitz. [Stuttgart.]

4) Franz Alexander Wigand Tobias, geb. 4. Dezbr 1855 zu Görlitz, Kön. preuß. Hauptmann à la suite des Kadettenkorps und Militärlehrer an der Haupt-Kadettenanstalt, verm. 26. Juli 1894 zu Schaumburg mit
Elisabeth von Estorff.

Hatzfeldt.

Katholisch. — Hessischer Uradel. — Die beiden Häuser stammen von zwei Brüdern. — Stammtafel im Jahrg. 1875, S. 338. — S. Handbuch, S. 311.]

A. Haus Hatzfeldt-Wildenburg.

Preußen (Rheinprovinz). — Reichsgrf. d. d. Wien 27. Mai 1635; bestätigt d. d. Wien 28. Februar 1698; kön. preuß. Anerkennung des Grafenstandes 1. Juni 1827 (laut Ministerialreskript für Edmund Grafen von Hatzfeldt, Kön. preuß. Kammerherrn zu Düsseldorf); mittels kön. preuß. Kabinettsordre d. d. Berlin 2. Januar 1874 ward dem Grafen Melchior Hubert Paul Gustav (s. unten) gestattet, die Schildhalter aus dem Winkelhausenschen Wappen: zwei von Schwarz über Gold quergeteilte Greife, gleichfalls (wie im fürstlichen) in seinem Wappen zu führen.]

Edmund Gottfried Cornelius Friedrich Hubert Graf von Hatzfeldt (geb. 28. Dezember 1798, † 14. Januar 1874 zu Düsseldorf, Ehrenritter des souver. Malteserordens, Kön. preuß. Kammerherr, verm. 10. August 1822 mit Sophie [geb. 10. August 1805, geschieden 30. Juli 1851], des Franz Ludwig Fürsten von Hatzfeldt-Wildenburg-Schönstein Tochter).

Kinder: 1. Franz Edmund Hubert Hermann Alfred Fürst von Hatzfeldt-Wildenburg, geb. 9. April 1825 (s. Goth. Hofkalender, III. Abteil.).

. Melanie, geb. 29. Oktober 1828, verm. 12. Juli 1852 mit Maximilian Grafen von Nesselrode-Ereshoven, Kön. preuß. Kammerherrn und vormal. Oberhofmeister weiland J. Maj. der Kaiserin und Königin Augusta.

. Melchior Hubert Paul Gustav, geb. 8. Oktober 1831 zu Düsseldorf, Ehrenritter des souver. Malteserordens, Kaiserl. deutscher außerordentl. und bevollm. Botschafter zu London, verm. 4. November 1863 zu Paris, geschieden, und wiederverm. 7. Oktober 1889 zu Frauenstein mit

Helene Isabelle Susanne, geb. 3. September 1846 zu Petit-Val bei Paris, des Charles Fréderic Moulton in Kanada und der Césarine Jeanne geb. Meetz Tochter.

Kinder: 1) Helene Susanne Pauline Hubertine Luise, geb. 3. März 1865, verm. 10. Februar 1890 zu Wiesbaden mit Max Prinzen zu Hohenlohe-Oehringen (lutherisch).

2) Paul Hermann Carl Hubert, geb. 30. Juni 1867, Kön. preuß. Leutnant à la suite des schleswig-holstein. Ulanenregts Nr. 15, kommandiert zum Auswärtigen Amt.

3) Marie Augusta Cesarine Melanie, geb. 10. Januar 1871 zu Berlin, verm. 17. August 1892 zu London mit Friedrich Carl Prinzen zu Hohenlohe-Oehringen (lutherisch).

B. Haus Hatzfeldt-Trachenberg.

(S. Goth. Hofkalender, III. Abteilung.)

Haugwitz.

[Schlesischer Uradel; böhm. Frhr. mit dem Prädikat „von Klein-Obisch" 4. Oktbr 1723. — Die beiden Häuser stammen von zwei Brüdern. — Stammtafel im Jahrg. 1875, S. 342. — S. Handbuch, S. 314.]

A. Haus Krappitz.

[Evangelisch. — Preußen (Provinz Schlesien). — Preuß. Grf. d. d. Berlin 15. Oktober 1786. — Besitz: die Majoratsherrschaft Krappitz-Rogau, bestehend aus den Gütern Krappitz (185 Hekt.), Rogau (1190 Hekt.), Straduna (365 Hekt.), Zuzella (287 Hekt.) und Zydwodschütz (408 Hekt.) im Kreise Oppeln, ferner Gorasdze (743 Hekt.) im Kr. Groß-Strehlitz und Pohlom (278 Hekt.) im Kr. Rybnik.]

† Curt Ulrich Heinrich Graf von Haugwitz, Freiherr von Klein-Obisch (geb. 24. Februar 1816, † 12. September 1888 zu Schedlau), Majoratsherr, Kön. preuß. Kammerherr, Rittmeister und Landrat a. D., verm. 23. Februar 1843 mit

Lucie Prinzessin von Schönaich-Carolath, geb. 18. September 1822, Herrin der Lehensgrafschaft Hardenberg-Reventlow auf Lolland in Dänemark, Ehrendame des Kön. bayr. Theresienordens, Dame des Kön. preuß. Luisenordens (s. Goth. Hofkalender, III. Abteil.). [Rogau.]

Kinder: 1. Heinrich Bernhard Carl Paul Georg Curt, geb. 14. April 1844, Majoratsherr auf Krappitz c. p., Ehrenritter des Johanniterordens, Kön. preuß. Rittmeister a. D. und Kön. dän. Hofjägermeister, Mitglied des preuß. Herrenhauses auf Lebenszeit, verm. 22. November 1869 zu Langendorf mit

Fredine, geb. 23. Oktbr 1849 zu Falkenberg (katholisch), des † Dr. jur. utr. Richard Maria von Maubeuge, Erbherrn auf Langendorf und Deutsch-Wette im Kreise Neiße, Ehrenritters des souver. Malteserordens, Landschaftsdirektors der Fürstentümer Neiße und Grottkau, und der Hedwig geb. Gräfin von Praschma Tochter.

2. Adelheid Marie Paula Lucie Alexandrine Clementine Henriette,

geb. 1. September 1845, verm. 16. April 1866 zu Krappitz mit Erdmann Grafen Pückler, Frhrn von Groditz († 12. November 1888), Erbherrn auf Schedlau, Groditz ꝛc. [Berlin.]

3. Curt Carl Lucian Hermann Paul August Erdmann, geb. 31. Mai 1847, Kapitän zur See in der Kaiserl. deutschen Marine, Ober-Werftdirektor der Werft zu Danzig, verm. 28. Oktober 1879 zu Ettal in Bayern mit

Hedwig Gräfin zu Pappenheim, geb. 1. September 1855 (s. Goth. Hofkalender, II. Abteilung).

4. Georg Erdmann Carl Ferdinand, geb. 8. August 1848, Kön. preuß. Oberstleutnant und Kommandeur des Ulanenregts von Katzler (schles.) Nr. 2, verm. 12. Januar 1889 zu Vöslau in Niederoesterreich mit

Gabriele Franziska Therese Schneider, geb. 31. Januar 1865. [Gleiwitz.]

Söhne: 1) Heinrich Curt Ludwig Erdmann Georg, geb. 26. August 1891 zu Halberstadt.

2) Georg Lucian Curt Eberhard Erdmann, geb. 25. August 1892 zu Halberstadt.

5. Eberhard Carl Paul Erdmann Emanuel, geb. 21. Oktober 1850, Kön. preuß. Rittmeister a. D., verm. 17. Oktbr 1883 zu Ettal mit

Katharina Gräfin zu Pappenheim, geb. 1. April 1859 (s. Goth. Hofkalender, II. Abteilung).

Kinder: 1) Lucy-Marie Ludovika Anastasia Adelheid Carola Hedwig, geb. 24. Oktober 1884 zu Züllichau.

2) Curt-Ludwig Heinrich Georg Max Erdmann Eberhard, geb. 24. September 1885 zu Potsdam.

3) Anastasia, geb. 18. Juli 1887 zu Potsdam.

B. Haus Namiest.

[Katholisch. — Oesterreich (Mähren), Preußen (Niederschlesien). — Erbländ.-oesterr. Grf. d. d. Wien 7. Dezember 1779 (s. Jahrg. 1859, S. 345). — Besitz: die Fideikommiß-Grafschaft Namiest in Mähren und die Fideikommißherrschaft Schlawa und Pürschkau (4600 Hekt.) im Kr. Freistadt in Preuß.-Schlesien.]

† Carl Wilhelm Graf von Haugwitz, Freiherr von Klein-Obisch (geb. 23. Oktober 1797, † 30. Oktober 1874 zu Namiest [des 19. Mai 1842 † Grafen Heinrich, K. K. Kämmerers und GRats, Sohn], Fideikommißherr, sowie Herr auf Ossowa und Wald, K. K. Kämmerer, erbl. Mitglied des Herrenhauses des oesterr. Reichsrats, verm. 21. September 1834 mit Bertha Gräfin von Daun auf Sassenheim und Callaborn [geb. 14. April 1807, † 7. April 1856 zu Wien]).

Kinder: 1. Auguste Henriette Wilhelmine, geb. 8. Juli 1835, verm. 15. Januar 1857 zu Namiest mit Robert Frhrn Hildprandt von und zu Ottenhausen († 30. März 1889), Herrn der Herrschaft Blatna in Böhmen.

2. Heinrich Wilhelm, geb. 3. Novbr 1839, Fideikommißherr, sowie Herr der Herrschaft Ossowa in Mähren, erbl. Mitglied des Herrenhauses des oesterr. Reichsrats, Ehrenritter des souver. Malteserordens, K. u. K. Kämmerer, verm. 25. April 1863 zu Prag mit

Anna Gräfin zu Trauttmansdorff-Weinsberg, geb. 24. Mai 1841, StkrD. und K. u. K. PD. (s. Goth. Hofkal., II. Abt.). [Namiest.]
Söhne: 1) Heinrich Carl Johann Wilhelm, geb. 5. Oktober 1870.
2) Carl Heinrich Wilhelm Max Thaddäus Ottokar, geb. 3. März 1874.

3. Carl-Wilhelm, geb. 17. Dezember 1843, Herr der Herrschaft Wald in Niederoesterreich, K. u. K. Kämmerer, verm. 5. November 1867 zu Wien mit
Eugenie Gräfin von Hardegg, geb. 24. Mai 1848, StkrD.
Kinder: 1) Fanny Caroline Eugenie, geb. 28. Dezember 1870.
2) Caroline Franziska, geb. 16. Oktober 1872.
3) Maria Camilla, geb. 21. Oktober 1873.
4) Eugenie, geb. 16. Dezember 1875.
5) Maximilian Carl, geb. 15. Juli 1879.

4. Bertha, geb. 13. Mai 1845, verm. 25. Oktober 1868 zu Wien mit Friedrich Grafen von Harbuval und Chamaré, K. u. K. Kämmerer und Rittmeister a. D. [Prag.]

Haussonville, s. Clairon d'Haussonville.

Hegnenberg-Dux.

[Katholisch. — Bayern. — Herzogl. bayr. Adel unter dem Namen „von Hegnenberg" 1. August 1542; kurbayr. Frhr. 1. November 1654; kurbayr. Verleihung des Prädikats „Dux" 2. Oktober 1673; Reichsgrf. und bayr. Grf. 3. September 1790 (vom Kurfürsten Carl Theodor von Pfalzbayern, als Reichsvikar). — Siehe Handbuch, S. 318.]

† Friedrich Georg Maximilian Joseph Graf von Hegnenberg-Dux (geb. 17. Januar 1775, † 15. Januar 1835, Herr der Herrschaft Hof-Hegnenberg, Kön. bayr. Kämmerer und Oberst, verm. 26. Oktober 1797 mit Maria Gräfin von Seinsheim [geb. 20. November 1774, † 15. Juli 1848]).
Kinder: 1. Amalie Therese, geb. 15. Juli 1805, verm. 20. April 1830 mit Carl Dismas Frhrn Dückher von Haslau auf Urstein und Winkel († 2. April 1870).

2. † Friedrich Adam Justus (geb. 2. September 1810, † 2. Juni 1872 zu München, Herr der Herrschaft Hof-Hegnenberg, Kön. bayr. Kämmerer, Staatsminister des Kön. Hauses und des Äußern und Präsident des Ministerrats, verm. mit Josepha Freiin von Gebsattel [† 3. August 1866]).
Kinder: 1) Lothar, geb. 3. August 1847, Herr der Herrschaft Hof-Hegnenberg im Landgericht Bruck in Oberbayern, Kön. bayr. Hauptmann der Reserve des 2. Inf.-Regts, verm. 4. Mai 1874 mit
Helena Freiin Holzschuher von Harrlach, geb. 22. November 1854 (lutherisch).
Tochter: Franziska Maria, geb. 20. Mai 1876 zu Hof-Hegnenberg.

2) Marie Amalie, geb. 14. März 1853, verm. 6. Februar 1878 zu Koschentin in Oberschlesien mit Carl-Gottfried Grafen und Herrn von Giech (lutherisch) auf Thurnau ꝛc., Standesherrn, erbl. Reichsrat der Krone Bayern (s. Goth. Hofkalender, II. Abteilung).

Helfenstein.

[Katholisch. — Frankreich. — Württemb. Grf. 12. April 1841. — Beschreibung des Wappens und Näheres über die Standeserhebung im Jahrg. 1894, S. 429.]

Pauline Gräfin von Helfenstein geb. Ximenes, geb. 1818 zu Paris, verm. . . . . 1841 mit Gaston de Montebuy, vorm. Kais. französ. außerordentl. Gesandten und bevollmächtigten Minister in Toskana. [Paris.]

Helldorff*.

[Evangelisch. — Preußen (Provinz Sachsen). — Preuß. Graf nach dem Rechte der Erstgeburt aus je adeliger Ehe und geknüpft an den Besitz von Wohlmirstedt d. d. Berlin 15. Oktober 1840 (Diplom d. d. Baden-Baden 29. Juni 1860). — Besitz: das Fideikommiß Wohlmirstedt bei Wiehe in der Provinz Sachsen (Stiftungsurkunde vom 1. Juli 1882). — Beschreibung des Wappens im Jahrgang 1874, S. 351. — S. Handbuch, S. 320.]

† Wolf Heinrich Hans Graf von Helldorf (geb. 10. September 1794, † 1. Mai 1864, Herr auf Wohlmirstedt, Rundstedt ꝛc., Kön. preuß. Kammerherr, verm. mit Clara Luise von Könneritz [geb. 22. September 1804, † 6. November 1870 zu Wohlmirstedt]).

Kinder: 1. Ferdinand Hans Heinrich Graf von Helldorff, geb. 3. November 1824, Fideikommißherr.

2. Rosa Armgarde Henriette von Helldorff, geb. 24. August 1826, verm. 26. August 1850 mit Ernst von Trotha auf Skopau bei Merseburg (†), Rechtsritter des Johanniterordens, Kön. preuß. Generalmajor z. Disp.

3. Julius Heinrich von Helldorff, geb. 19. November 1827, Herr auf Runstädt, Kön. preuß. Landrat a. D., verm. 14. Mai 1861 mit
Anna Friederike Isidore, geb. 22. Februar 1839, des † Carl von Bose auf Unter-Frankleben und der † Luise geb. von Bose Tochter.

Kinder: 1) Wolf Heinrich Carl Julius Ferdinand von Helldorff, geb. 4. Juni 1869 zu Runstädt, Kön. preuß. Leutnant im thüring. Husarenregt Nr. 12.

2) Anna Luise Mathilde Henriette Eva von Helldorff, geb. 18. Juli 1874 zu Wittekind bei Halle a. d. S., verm. 25. Mai 1893 mit Friedrich Grafen zu Rantzau, Kön. preuß. Leutnant im thüring. Husarenregt Nr. 12.

3) Gottfried Bernhard Georg Heinrich Julius von Helldorff, geb. 9. August 1877 zu Wittekind.

4. Eduard Heinrich Bernhard Carl von Helldorff, geb. 24. Oktober 1832, Herr auf Gowarzewo bei Schwersenz in der Provinz Posen, Kön. preuß. Major a. D.

5. Ullrich Ernst Heinrich von Helldorff, geb. 10. September 1836, Kön. preuß. Hauptmann a. D., verm. I) 10. September 1867 zu Brieg mit Elisabeth (geb. 22. September 1842, † 15. Juli 1871 zu Stettin), des † Carl von Chappuis, Kön. preuß. Oberst z. D., und der † Pauline geb. von (Rawicz-) Slupecka Tochter; II) 8. Februar 1873 zu Berlin mit
Mathilde Knapp aus Berlin.
Töchter: a) 1r Ehe: 1) Clara Pauline Henriette von Helldorff, geb. 16. August 1869 zu Bonn.
— b) 2r Ehe: 2) Elisabeth Mathilde Henriette von Helldorff, geb. 1. Mai 1876 zu Leipzig.
6. Clara Armgarde Henriette Friederike von Helldorff, geb. 8. August 1844, verm. 27. September 1866 zu Wohlmirstedt mit Alfred von Breitenbauch auf Bucha, Kön. preuß. Rittmeister der Landwehr.

Helmstatt.

[Katholisch. — Baden. — Grafentitel erworben durch Ankauf der Grafschaft Morhange (Merchingen) in Deutsch-Lothringen 1742; bestätigt durch Diplome der französischen Regierung unter Ludwig XV. und Ludwig XVI.; immatrikuliert im Königreich Bayern bei der Grafenklasse 2. Septbr 1840. — S. Handbuch, S. 321; vgl. auch die Artikel „Göler von Ravensburg" und „Mentzingen" im Taschenbuch der Freiherrlichen Häuser.]

† Maximilian Josef Maria Graf von Helmstatt (geb. 29. Mai 1810, † 23. Dezember 1893 zu Neckarbischofsheim [des 6. Oktober 1843 † Grafen August Sohn]), Grundherr zu Neckarbischofsheim, Hasselbach und Hochhausen, Grhzgl. bad. Kammerherr, vormal. Kön. franz. Rittmeister, verm. 25. Februar 1843 mit
Auguste Freiin von Leoprechting, geb. 6. Septbr 1823, Ehrendame des Kön. bayr. Theresienordens. [Neckarbischofsheim in Baden.]
Söhne: 1. Raban Carl Ludwig Adrian August Maria, geb. 21. Dezember 1844, Grundherr zu Hochhausen, Kälbertshausen und Oberrimsingen, Grhzgl. bad. Kammerherr, verm. 23. August 1870 mit
Gabriele Freiin von Falkenstein, geb. 22. Juli 1853. [Freiburg im Breisgau.]
Kinder: 1) Bleikard Maximilian August Franz Maria, geb. 4. September 1871.
2) Maria Auguste Victoria, geb. 1. Mai 1873.
3) Franz Emmerich Maria, geb. 28. Juli 1874.
4) Ludwig Wilhelm Bruno Maria, geb. 5. Oktober 1876.
5) Hildegard Franziska Nothburga Agnes Maria, geb. 31. Januar 1880.
6) Gertrud Elisabeth Huberta Margaretha Eulegia Maria, geb. 3. Juli 1884.
2. Victor Ido Carl Anton Ludwig Maria, geb. 22. September 1851 zu Neckarbischofsheim, Grundherr zu Neckarbischofsheim und Hasselbach, Grhzgl. bad. Kammerherr, Kön. preuß. Premierleutnant a. D., verm. 10. Juli 1877 mit
Maria Gräfin von Strachwitz, geb. 21. August 1858.

Kinder: 1) Auguste Friederike Gertrud Anna Maria, geb. 26. Juli 1879 zu Handschuhsheim bei Heidelberg.
2) Margarethe Henriette Georgine Maria, geb. 6. Oktober 1880 zu Handschuhsheim.
3) Elisabeth Gabriele Maria, } Zwillingsschwestern, geb. 2. Sep-
4) Hedwig Anna Maria, } tember 1882 zu Handschuhsheim.
5) Dietrich-Franz Paul Maria, geb. 29. Juni 1890 zu Handschuhsheim.

Henckel von Donnersmarck.

[Preußen, Oesterreich und Rußland (Polen). — Erbländ.-oesterr. Grf. d. d. Innsbruck 29. Juli 1651; böhm. Grf. d. d. Wien 5. März 1661; Freier Standesherr zu Beuthen in Oberschlesien d. d. Wien 14. November 1697; kaiserl. Bestätigung der Gesamthaus-Fideikommisse in Beuthen, Tarnowitz-Neudeck und Oberberg (sämtlich in Oberschlesien) 8. August 1701; die Freie Standesherrenwürde vererbt auf den Senior der Familie durch königl. preuß. Edikt d. d. 16. April 1748; der Freie Standesherr, sofern er die Freie Standesherrschaft Beuthen und Tarnowitz-Neudeck besitzt, ist erbliches Mitglied des preuß. Herrenhauses seit 12. Oktober 1854. — Die beiden Linien stammen von zwei Brüdern. — Näheres über die Standeserhebungen und die Stammtafeln im Jahrgang 1878, S. 361 ff. — S. Handbuch, S. 322 und 1112.]

I. Linie Beuthen.

[Abstammend vom Grafen Leo Ferdinand (geb. 1640, † 24. Februar 1699); seine beiden Enkel stifteten zwei Äste.]

1. Ast. (Katholisch.)

[Abstammend vom Grafen Carl Joseph Erdmann (geb. 14. Dezember 1784, † 7. Mai 1813).]

† Carl Hugo Lazarus Anton Graf Henckel, Freiherr von Donnersmarck, Herr zu Gefäll und Wesendorf, auf Siemianowitz (geb. 26. April 1811, † 4. Oktober 1890 zu Wien), Fideikommißherr auf Beuthen, bestehend aus den Rittergütern Beuthen, Halemba, Deutsch-Piekar und Roßberg, Herr der Herrschaft Siemianowitz, bestehend aus den Rittergütern Siemianowitz, Naklo, Piasetzna und Radzionkau, und der Rittergüter Guretzko und Lassowitz mit Sowitz in Preuß.-Schlesien, ferner der Herrschaft Wolfsberg mit den Gütern Silberberg, Groß-Rheideben und Neudau, sowie der Herrschaft St. Leonhard mit den Gütern Wiesenau und Waldenstein in Kärnten, Kön. preuß. Kammerherr, verm. I) 1. August 1830 mit Laura Gräfin von Hardenberg (geb. 8. September 1812; lutherisch; † 24. Dezember 1857); II) 8. Januar 1859 zu Wien mit
Laura von Kaszonyi, Herrin von Schloß Carlburg in Ungarn und auf Weißenau in Kärnten. [Schloß Carlburg.]
Kinder: 1. Hugo, geb. 31. Juli 1832 zu Siemianowitz, Mitbesitzer des Fideikommisses, sowie Herr auf Siemianowitz, Ehrenritter des souver. Malteserordens, Kön. preuß. Leutnant a. D., verm. 15. Mai 1856 zu Polnisch-Krawarn mit

Wanda Gräfin von Gaschin, Freiin von und zu Rosenberg, geb. 7. Dezbr 1837, Herrin der Herrschaft Polnisch-Krawarn mit Makau und der Lehensherrschaft Katscher, StkrD. [Schloß Siemianowitz.]

Kinder: 1) Hugo Amand Lazarus Arthur, geb. 19. Februar 1857 zu Siemianowitz, Herr auf Jacobskirch, Dr. jur. utr., Ehrenritter des souver. Malteserordens, Kön. sächs. Gerichtsassessor a. D., Kön. preuß. Leutnant der Reserve des Ulanenregts von Katzler (schles.) Nr. 2, Hzgl. sachsen-cob.-goth. Hofjägermeister a. D., verm. 14. August 1882 zu Dresden mit

Anna Gräfin von Fabrice, geb. 10. August 1854 (lutherisch). [Jacobskirch bei Glogau.]

2) Sara Laura Fanny Pamela Wanda, geb. 3. Juli 1858 zu Siemianowitz.

3) Edgar Hugo Amand Lazarus Arthur, geb. 17. Juli 1859 zu Siemianowitz, Kön. preuß. Premierleutnant der Reserve des Husarenregts Graf Goetzen (2. schles.) Nr. 6. [Schloß Katscher.]

4) Margarethe Fanny Laura Wanda Luise, geb. 21. Februar 1871 zu Dresden.

5) Irmgard Marie Laura Fanny Wanda Valesca, geb. 21. Mai 1872 zu Dresden.

2. Lazarus, geb. 23. Mai 1835 zu Siemianowitz, Mitbesitzer des Fideikommisses, sowie Herr auf Romolkwitz (274 Hekt.), Ehrenritter des souver. Malteserordens, verm. 4. August 1858 zu Berghof mit

Marie Gräfin von Schweinitz und Crain, Freiin zu Kauder, geb. 2. Januar 1838. [Naklo.]

Kinder: 1) Alice Marie Laura Flora, geb. 16. Juni 1859 zu Wiesenau, verm. 1. Mai 1878 zu Dresden mit Alfred Grafen von Strachwitz auf Berthelsdorf bei Lauban, Kön. preuß. Leutnant a. D.

2) Maria Theresia Josephina Wanda, geb. 11. Januar 1863 zu Romolkwitz.

3) Edwin Lazarus, geb. 23. Januar 1865 zu Romolkwitz, Kön. preuß. Leutnant à la suite des Regts der Gardes du Korps.

4) Gabriela Melanie, geb. 19. August 1866 zu Romolkwitz, verm. 3. Mai 1892 zu Naklo mit Gustav von Ruffer auf Kokoschütz in Oberschlesien (lutherisch).

3. Arthur Maria, geb. 20. November 1836 zu Siemianowitz, Mitbesitzer des Fideikommisses, Ehrenritter des souver. Malteserordens, K. u. K. Kämmerer (seit 1852 in Oesterreich naturalisiert), verm. 27. November 1860 zu Breslau mit Eleonore Gräfin Schaffgotsch genannt Semperfrei von und zu Kynast und Greiffenstein a. d. H. Warmbrunn (geb. 11. März 1837, † 22. Dezember 1891 zu Wien), StkrD. [Wolfsberg in Kärnten.]

Kinder: 1) Elisabeth Maria Alexandra Leopoldine Eleonore Laura, geb. 30. August 1866 zu Warmbrunn, StkrD., verm. 8. August 1893 zu Wolfsberg mit Carl Grafen Kinsky zu Wchinitz und Tettau, K. u. K. Kämmerer und Oberleutnant der Reserve.

2) Olga Wanda Maria Pia, geb. 9. Dezember 1867 zu Breslau, verm. 8. August 1893 zu Wolfsberg mit Arbogast Grafen von Thun-Hohenstein, K. u. K. Kämmerer.

3) Alfons Hugo Lazarus Arthur Ludwig Maria, geb. 25. November 1868 zu Kuhnau, verm. 14. Oktober 1893 zu Wien mit Eva Gräfin von Starhemberg, geb. 10. Juli 1869 (s. Goth. Hofkalender, II. Abteilung).

4. Laura, geb. 30. August 1838 zu Siemianowitz, Herrin auf Schimmelwitz bei Breslau, Ehrendame des souver. Malteser- und des Kön. bayr. Theresienordens, verm. I) 1. Juli 1855 zu Wien mit Hippolyt Grafen von Renard auf Deutsch-Krawarn ꝛc. († 18. Oktober 1855); II) 7. Januar 1857 zu Breslau mit Arthur Grafen Saurma-Jeltsch († 9. August 1878), Fideikommißherrn auf Lorzendorf c. p.

2. Ast. (Katholisch und evangelisch.)

[Abstammend vom Grafen Lazarus Johann Nepomuk Joseph Hieronymus Fidelis (geb. 30. September 1792, † 23. Dezember 1859).]

† Lazarus Johann Nepomuk Joseph Hieronymus Fidelis Graf Henckel, Freiherr von Donnersmarck (geb. 30. September 1792, † 23. Dezember 1859, Ehrenritter des Johanniterordens, verm. 2. März 1813 mit Eleonore Gräfin Henckel, Freiin von Donnersmarck a. d. H. Tarnowitz-Neudeck [geb. 17. Oktober 1792, † 30. November 1857], Herrin auf Grambschütz).

Söhne: 1. † Leo Ferdinand (geb. 21. März 1821 zu Kaulwitz; evangelisch; † 13. Januar 1892 zu Montecarlo, verm. mit Caroline Ost [geb. 1818, † 8. Februar 1888 zu Stuttgart]).

Tochter: Anna. [Stuttgart.]

2. † Georg Friedrich (geb. 8. August 1825, † 23. November 1882), Herr auf Kaulwitz, Ehrenritter des souver. Malteserordens, verm. I) 9. Oktober 1854 mit Erna Gräfin von Frankenberg und Ludwigsdorff (geb. 2. März 1836, † 26. Oktober 1855); II) 18. November 1856 zu Tillowitz mit

Eleonore Gräfin von Frankenberg und Ludwigsdorff, geb. 12. Februar 1837 (katholisch), StkrD., Schwester der Vorigen. [Breslau.]

Kinder: a) 1r **Ehe:** 1) Ernestine Eleonore Antonie, geb. 12. Oktober 1855 zu Kaulwitz (katholisch), verm. 18. September 1877 zu Breslau mit Hans Frhrn von Saurma (evangelisch), Kön. preuß. Rittmeister à la suite des Regts der Gardes du Korps.

— b) 2r **Ehe:** 2) Johannes-Edgar Georg Lazarus Friedrich Hugo, geb. 24. Juni 1861 zu Kaulwitz (katholisch), Erbherr auf Kaulwitz (891 Hekt.) und Majoratsherr auf Grambschütz mit Salesche (1705 Hekt.) bei Namslau in Schlesien, Ehrenritter des souv. Malteserordens, Kön. preuß. Kammerjunker.

3) Eleonore Fredine Luise, geb. 13. Januar 1858 zu Breslau (katholisch), verm. 7. Juni 1881 zu Kaulwitz mit Felix Grafen von Strachwitz († 25. Februar 1892 zu Neiße), Kön. preuß. Major und Bataillonskommandeur im Inf.-Regt von Winterfeldt (2. oberschles.) Nr. 23.

II. Linie Tarnowitz-Neudeck. (Protestantisch.)

[Abstammend vom Grafen Carl Maximilian Erhard (geb. 12. Februar 1645, † 18. August 1720). Dessen zwei Söhne Leo Maximilian und Carl Erdmann stifteten die beiden Äste.]

1. Ast.

[Abstammend vom Grafen Leo Maximilian (geb. 1 März 1691, † 25. August 1770).]

Leo Amadeus Maximilian Graf Henckel, Freiherr von Donnersmarck, geb. 8. Januar 1829 zu Merseburg (des 10. Juli 1861 † Grafen Leo Victor Felix, Kön. preuß. Kammerherrn, Geh. Regierungsrats ꝛc., Sohn), Herr der Herrschaft Gröditzberg im Kreise Goldberg-Haynau und auf Ober- und Nieder-Eisdorf im Kreise Namslau in Preuß.-Schlesien, Wirkl. GRat, Generalleutnant und Generaladjutant Sr. K. Hoh. des Großherzogs von Sachsen und anwartender Domherr am Hochstift zu Meißen, verm. 6. November 1853 mit

Emma von Parry, geb. 6. Juli 1834, des † James Patrick von Parry auf Hirschhügel, Hzgl. sachsen-altenburg. Kammerherrn, und der † Luise geb. Freiin von Stein zu Kochberg Tochter, Herrin des Majorats Hirschhügel und des Rittergutes Spaal, beide im Westkreise des Herzogtums Sachsen-Altenburg. [Weimar.]

Kinder: 1. Carl William Victor Parry Amadeus, geb. 25. Oktober 1854 zu Weimar, Dr. jur., Legationsrat und Generalkonsul zu Budapest, Kön. preuß. Premierleutnant der Reserve des Garde-Kürassierregts.

2. Leo Wolfgang Friedrich Emanuel, geb. 17. April 1856 zu Weimar, Kön. preuß. Rittmeister a. D.

3. Therese Emma Luise, geb. 26. August 1859 zu Hirschhügel, verm. 21. Juni 1883 zu Weimar mit Friedrich-Franz Grafen von Hahn auf Basedow, Erblandmarschall. [Schloß Basedow.]

4. Lazarus Patrick Herbert Valentin, geb. 14. Februar 1869 zu Nassenheide, Kön. preuß. Leutnant im Garde-Kürassierregt.

2. Ast.

[Abstammend vom Grafen Carl Erdmann (geb. 8. Dezbr 1695, † 7. April 1760). Die vier Zweige stammen von dessen vier Söhnen.]

1) Zweig.

[Abstammend vom Grafen Erdmann Gustav (geb. 18. März 1732, † 27. November 1805). — Besitz: a) das Fideikommiß Klein-Zyglin im Kreise Tarnowitz (errichtet 4. Januar, bestätigt 18. Februar 1867); b) das Fideikommiß Repten mit Stollarzowitz, Wieschowa, sowie den Gütern Kunary, Nierada, Pilzendorf, Mikultschütz, Koslowagura und Grzybowitz im Kreise Tarnowitz (errichtet 29. Oktober, bestätigt 10. November 1891).]

† Carl Lazarus IX. Friedrich Ludwig Gebhard Graf Henckel, Freiherr von Donnersmarck (geb. 5. März 1772, † 12. Juli 1864 zu Breslau [des 27. November 1805 † Grafen Erdmann Gustav Sohn], Fideikommißherr auf Tarnowitz-Neudeck, Freier Standesherr auf Beuthen, Erb-Oberlandmundschenk im Hzgt. Schlesien, Ritter des Kön. preuß. Schwarzen Adlerordens, Komtur des Johanniterordens, erbl. Mitglied des preuß. Herrenhauses, Kön. preuß. Oberst a. D., verm. 12. November 1816 mit Julie Gräfin von Bohlen a. d. H. Karlsburg [geb. 10. Juni 1800, † 26. März 1866 zu Berlin]).

Kinder: 1. Clara Eugenie, geb. 28 Juni 1823, verm. 5. Juni 1842 mit Feodor Grafen von Francken-Sierstorpff (katholisch; † 24. Dezember 1890), Kön. preuß. Major a. D.

2. Wanda Hedwig Agnes Auguste Luise Luitgarde Clamorine, geb. 1. November 1826 zu Breslau, verm. 8. Mai 1843 mit Ludwig Prinzen von Schönaich-Carolath († 22. Januar 1862), Majoratsherrn auf Amtitz.

3. Guido Georg Friedrich Erdmann Heinrich Adalbert, geb. 10. August 1830 zu Breslau, Fideikommißherr auf Tarnowitz-Neudeck im Kr. Tarnowitz, Stifter und Herr der Fideikommisse Zyglin und Repten, Herr der Herrschaft Zabrze im Kr. Zabrze, sowie der Rittergüter Kamin, Chropaczow, Schwientochlowitz und Heyduck im Kr. Beuthen und Makoschau im Kr. Zabrze, ferner der Güter Tąbkowice und Dobierzowice in Russisch-Polen und der Herrschaft Lipowiec in Galizien; Erb-Oberlandmundschenk im Hzgt. Schlesien, erbl. Mitglied des preuß. Herrenhauses, Mitglied des Kön. preuß. Staatsrats und des Volkswirtschaftsrats, verm. I) 28. Oktober 1871 zu Paris mit Blanche Pauline Therese verwitw. di Paiva, geb. Lachmann (geb. 7. Mai 1826 zu Moskau, † 23. Januar 1884); II) 11. Mai 1887 zu Wiesbaden mit

Katharina geschiedener von Murawiew, geb. von Slepzow, geb. 16. Februar 1862 (griechisch-katholisch). [Schloß Neudeck bei Tarnowitz und Berlin.]

Söhne 2r Ehe: 1) Guido-Otto Carl Lazarus, geb. 23. Mai 1888 zu Berlin.

2) Kraft Paul Alfred Ludwig Guido Raoul, geb. 12. März 1890 zu Berlin.

2) Zweig.

[Abstammend vom Grafen Gottlob Ernst (geb. 8. Dezbr 1736, † 28. Mai 1810).]

Lothar Oswald Colmar Hugo Graf Henckel, Freiherr von Donnersmarck, geb. 19. August 1819 zu Beuthen (des 26. Februar 1850 † Grafen Carl, Kön. preuß. Rittmeisters a. D. und Landrats des Kreises Beuthen, Sohn), Ehrenritter des Johanniterordens, XII. Freier Standesherr auf Beuthen, Kön. preuß. Major a. D., verm. 6. November 1854 mit

Alma Luise Eugenie, geb. 29. November 1834, des † Julius von Prittwitz und Gaffron a. d. H. Pontwitz-Skalung, Ehrenritters des Johanniterordens, Kön. preuß. Premierleutnants a. D., und der † Charlotte geb. Gräfin von Burghauß Tochter. [Breslau.]

3) Zweig.

[Abstammend vom Grafen Lazarus Leberecht (geb. 2. Oktbr 1744, † 24. Septbr 1787).]

(Im Mannesstamme erloschen.)

† Carl Wilhelm Lazarus Graf Henckel, Freiherr von Donnersmarck (geb. 14. September 1780, † 25. März 1848, Herr auf Volkstädt, verm. mit Luise Friederike Brandt von Lindau a. d. H. Schmerwitz [geb. 1. September 1790, † 13. Mai 1841]).

Sohn: † Tourzo Günther Quinto (geb. 11. Oktober 1817 zu Volkstädt, † 20. Mai 1865), Kön. preuß. Major à la suite des 2. magdeburg. Inf.-Regts Nr. 27, zuletzt kommandiert als Adjutant bei der Kriegsakademie zu Berlin, verm. 21. Juni 1849 mit
Theophile Gräfin Finck von Finckenstein a. d. H. Madlitz, geb. 4. Dezember 1820. [Berlin.]
Töchter: 1) Wanda, geb. 2. Mai 1850 zu Madlitz.
2) Luise, geb. 27. August 1852 zu Berlin.
3) Amélie, geb. 20. November 1857 zu Berlin, verm. 21. Septbr 1893 mit Victor von Dassel-Wellersen, Rittmeister a. D.

4) Zweig.

[Abstammend vom Grafen Gabriel Ludwig (geb. 9. März 1750, † 17. Februar 1798).]

(Im Mannesstamme erloschen.)

† Lazarus Emanuel Adam Aloysius Graf Henckel, Freiherr von Donnersmarck (geb. 12. April 1785, † 15. August 1876 zu Berlin [des 17. Februar 1798 † Grafen Gabriel Ludwig, Kön. preuß. Landrats des Kreises Strehlen, Sohn], X. Freier Standesherr auf Beuthen, Ehrenritter des Johanniterordens ꝛc. ꝛc., Kön. preuß. Generalleutnant z. Disp., verm. 22. Juni 1815 mit Luise Antoinette Benedictine Friederike Sofie Caroline [geb. 22. Dezbr 1797, † 18. Dezbr 1857], des † Carl Friedrich Frhrn von Wildungen auf Helmarshausen, Grhzgl. sächs. Majors, und der † Johanna Sofie Caroline geb. Freiin von und zu der Tann Tochter).
Tochter: Luise Therese Caroline, geb. 17. September 1820, verm. 20. Mai 1841 mit Felix Grafen von Voß auf Groß-Giewitz ꝛc. († 26. Februar 1881).

Hendl zu Goldrain und Castellbell.

[Katholisch. — Oesterreich (Tirol). — Eingetragen in die Tiroler Adelsmatrikel 1474; Wappenvereinigung mit dem der † von Reichenberg 23. Januar 1561; Freiherrnstand d. d. Innsbruck 26. Juni 1615 (vom Erzherzog Maximilian von Oesterreich-Tirol für Max, Christof Sigmund, Ulrich, Reinprecht, Kaspar und Sigmund die Hendl); Erteilung des Titels „Wohlgeboren" mit einer Wappenbesserung d. d. Wien 8. März 1635 (vom Kaiser Ferdinand II. für die Brüder Reinprecht und Kaspar, sowie deren Vettern Ulrich, Max und Sigmund Hendl, Freiherren zu Goldrain, Jufal, Maretsch und Lebenprume, Herren zu Ober- und Nieder-Reichenberg und Hendelsperg; Reichsgrf. und erbländ.-oesterr. Grf. mit dem Titel „Hoch- und Wohlgeboren" d. d. Wien 7. Juni 1697 (vom Kaiser Leopold I. für Johann Kaspar Hendl Freiherrn zu Goldrain und Castellbell und seine beiden Vettern Maximilian Franz und Johann Reinprecht Hendl, Freiherren zu Goldrain, Jufall und Maretsch). — Beschreibung des Wappens im Jahrg. 1887, S. 401. — S. Jahrg. 1862, S. 354.]

I. Linie.

† Kaspar Casimir Graf Hendl zu Goldrain und Castellbell, Frei-

herr zu Hochgalsaun und Kasten, Reichenberg, Hendelsperg und Schlandersburg (geb. 5. März 1780, † 18. Novbr 1861), verm. mit
Caroline, geb. 9. Dezember 1832 zu Bregenz, des Josef Daxer, K. K. Hauptzoll-Oberamtsdirektors zu Innsbruck, Tochter; wiederverm. 26. November 1862 zu Schlanders mit Bernhard Faßl, K. K. Telegraphenleitungsrevisor zu Innsbruck.

Kinder: 1. Arthur, geb. 10. November 1851 zu Innsbruck.
2. Herminia Friederica Adelheide Carolina, geb. 7. August 1857 zu Lans bei Innsbruck.
3. Bernhard Carl, geb. 21. Juli 1860 zu Sistrans bei Innsbruck.

II. Linie.

† Josef Graf Hendl zu Goldrain und Castellbell, Freiherr von Jusal und Maretsch, Reichenberg, Hendelsperg und Schlandersburg (geb. 12. Februar 1802, † 5. Oktober 1860), K. K. Major a. D., verm. 21. September 1846 mit
Aloysia Edler von Háádер, geb. 8. Februar 1821 zu Budapest.

Söhne: 1. Georg Josef Jacob, geb. 25. Juli 1847, Herr auf Castellbell, Gutsbesitzer in Meran, verm. 12. Januar 1876 mit Fanny (geb. 27. November 1847 zu Cilli in Steiermark, † 9. Oktober 1892), des Valentin Konschegg, K. K. Professors, Tochter. [Meran.]
Kinder: 1) Sigismund Max Georg Maria, geb. 22. März 1880.
2) Elvira Johanna Franziska Maria, geb. 21. August 1881.
3) Maria Antonia, geb. 22. Januar 1883.
4) Franz-Xaver Georg Maria, geb. 3. Dezember 1884.
2. Ludwig, geb. 25. August 1856, verm. 7. April 1883 mit
Laura Elisabeth Margerita, des Dr. med. Josef Chiesa Tochter.

Hennin

(a. d. H. de Navier).

[Katholisch. — Baden. — Lothring. Grf. 16. April 1726 (von Leopold Herzog von Lothringen). — S. Handbuch, S. 327.]

† Peter Goëricus Graf von Hennin (geb. 20. Februar 1775, † 3. März 1852, Grundherr von Hecklingen, Grhzgl. bad. Kammerherr, verm. mit Sophie Freiin von Neveu [geb. 14. März 1786, † 9. Oktbr 1850]).

Söhne: 1. † Rudolf Joseph Carl Peter (geb. 5. Oktober 1806, † 3. Mai 1882), Grhzgl. bad. Kammerherr und GRat, verm. I) 7. Oktober 1834 mit Amalie Marie Luise Julie (geb. 10. November 1813, † 19. Mai 1840), des † Felix Frhrn von Bode, Grhzgl. bad. Oberst, Tochter; II) 27. Januar 1845 mit
Henriette Freiin von Roggenbach, geb. 3. Juni 1824. [Freiburg i. Br.]
Kinder: a) 1r Ehe: 1) Amalie Clementine Sofie Felicie, geb. 17. April 1840 zu Karlsruhe, Ehrendame des Kön. bayr. Theresienordens, verm. 26. September 1860 zu Hecklingen mit Maximilian

Frhrn von Flotow († 1. August 1873), Kön. bayr. Kämmerer und Major a. D.

— b) 2r Ehe: 2) Constantin Carl Peter Rudolf, geb. 4. März 1846, Grundherr von Hecklingen, Grhzgl. bad. Kammerherr und Kön. preuß. Rittmeister a. D., verm. 20. Juni 1872 mit Mathilde Amalie Friederike Löwig, geb. 13. Februar 1849 (evangelisch). [Freiburg i. Br.]

Kinder: (1) Constantin Rudolf Raimund, geb. 6. März 1875 zu Mannheim, Kön. preuß. P.-Fähnrich im 1. bad. Leib-Grenadierregt Nr. 109.

(2) Elsa Henriette Emma, geb. 10. Januar 1877 zu Mannheim.

(3) Camillo Gustav Rudolf, geb. 18. Febr 1878 zu Schwetzingen.

3) Carl Albert Rudolf Peter, geb. 12. August 1853, Grundherr von Hecklingen, Grhzgl. bad. Kammerjunker, Kön. preuß. Rittmeister der Landwehrkavallerie.

2. † Albert Franz Carl (geb. 27. September 1816, † 17. Januar 1894 zu Hecklingen), Grundherr von Hecklingen, Grhzgl. bad. Kammerherr und Kreisgerichtsrat a. D., verm. 25. Oktober 1855 zu Baden-Baden mit

Amalie Freiin von Gemmingen zu Gemmingen, geb. 16. April 1826 (evangelisch). [Hecklingen bei Kenzingen im Kreise Freiburg im Breisgau.]

Kinder: 1) August Peter Rudolf Albert, geb. 13. November 1856, Grundherr von Hecklingen, Kön. preuß. Hauptmann und Kompaniechef im 2. nass. Inf.-Regt Nr. 88, verm. 1. Mai 1888 zu Karlsruhe mit

Theresia Freiin von Bettendorf, geb. 3. Juli 1863.

Kinder: (1) † Ludwig Pleickart Albert August Wilhelm Maria (geb. 16. März 1891 zu Mainz, † 23. September 1891 zu Nußloch bei Heidelberg).

(2) Maria Theresia Amalie Rodriga Ludovica Olga, geb. 14. Mai 1894 zu Mainz.

2) Bertha Amalie Sofie Friederike Henriette, geb. 14. August 1858, verm. 29. September 1881 zu Hecklingen mit Roderich Frhrn von Schönau-Wehr, Kön. preuß. Oberst a. D.

Herberstein.

[Katholisch. — Oesterreich und Preußen (Provinz Schlesien). — Erbkämmerer und Truchseß von Kärnten d. d. Wien 24. Januar 1537; Reichsgrf. d. d. Wien 26. Februar 1644; der jedesmalige Herr der Herrschaft Grafenort ist erbliches Mitglied des preuß. Herrenhauses seit 12. Oktober 1854; erbl. Mitglied des Herrenhauses des oesterr. Reichsrats seit Errichtung des Herrenhauses. — Besitzstand im Jahrgang 1859, S. 364. — S. Handbuch, S. 328.]

† Johann Hieronymus Graf zu Herberstein, Freiherr zu Neuberg und Gutenhag (geb. 26. November 1772, † 20. Januar 1847, Majoratsherr auf Herberstein, Neuberg und Eggenberg in Steiermark und auf Grafenort in der Grafschaft Glatz, Oberst-Erblandkämmerer

und Truchseß in Kärnten, erbl. Mitglied des Herrenhauses des oesterr. Reichsrats, K. K. Kämmerer, verm. mit Henriette Gräfin von Salm-Neuburg [geb. 12. Januar 1775, † 28. Januar 1815]).

Söhne: 1. † Johann Heinrich (geb. 12. Juni 1804, † 1. September 1881, Fideikommißherr, Oberst-Erblandkämmerer und Truchseß in Kärnten, erbl. Mitglied des Herrenhauses des oesterr. Reichsrats, K. K. Kämmerer und Wirkl. GRat, verm. 16. Juni 1830 mit Adelheid Landgräfin zu Fürstenberg [geb. 21. Mai 1812, † 17. August 1874 zu Oppatowitz in Mähren], StkrD. und PD., Oberstthofmeisterin J. K. u. K. H. der Erzherzogin Maria, geb. Prinzessin von Braganza).

Söhne: 1) Johann Sigmund, geb. 14. Juni 1831, Fideikommißherr, sowie Herr der Güter Střilek und Czetechowitz (4700 Joch) im Kreise Hradisch in Mähren, Oberst-Erblandkämmerer und Truchseß in Kärnten, erbl. Mitglied des Herrenhauses des oesterr. Reichsrats, K. u. K. Kämmerer und Major a. D., verm. 30. April 1861 mit

Julie Gräfin Festetics von Tolna, geb. 8. Septbr 1835, StkrD. und K. u. K. PD. [Wien.]

Kinder: (1) Johann Maximilian, geb. 30. Januar 1862, K. u. K. Kämmerer, Attaché bei der K. u. K. Gesandtschaft in Rom, Oberleutnant der Reserve des Dragonerregts Nr. 6.

(2) Johann Heribert, geb. 3. April 1863, K. u. K. Kämmerer und Oberleutnant im Dragonerregt Albrecht Prinz von Preußen Nr. 6, zugeteilt dem Generalstab.

(3) Johann Albert, geb. 12. November 1864, K. u. K. Kämmerer, Bezirkskommissär, Leutnant der Reserve des Dragonerregts Graf Paar Nr. 2, verm. 11. April 1894 zu Wien mit

Eleonore Altgräfin zu Salm-Reifferscheid-Raitz, geb. 13. Oktbr 1873 (s. Goth. Hofkalender, II. Abteilung).

(4) Marie, geb. 2. Juli 1867, verm. 30. April 1888 mit Rudolf Grafen Széchényi von Sárvár und Felsö-Vidék, K. u. K. Leutnant der Reserve des Husarenregts Nr. 9.

2) Johann Heinrich, geb. 5. Juni 1832, Komtur des Deutschen Ritterordens, K. u. K. Kämmerer, Wirkl. GRat und General der Kavallerie.

3) Johann Ludwig, geb. 7. Mai 1842, Herr der Herrschaft Oppatowitz in Mähren, K. u. K. Kämmerer, verm. 23. Februar 1873 zu Krakau mit

Julie verwitw. Gräfin Szirmay, geb. Gräfin Krasicka, geb. 5. November 1844, StkrD.

Söhne: (1) Johann Heinrich, geb. 17. Januar 1874, K. u. K. Leutnant im Ulanenregt Nr. 1.

(2) Johann Friedrich, geb. 13. Januar 1877, K. u. K. Edelknabe und Zögling der Theresianischen Akademie.

2. † Johann Friedrich (geb. 8. März 1810, † 6. April 1861), K. K. Kämmerer, verm. 15. November 1849 mit

Therese Gräfin von Dietrichstein, geb. 15. Oktober 1822, Herrin der Herrschaften Budyn und Libochowitz samt Podbradec und Žerotin, dann Pomeisl und Wällisch-Birken in Böhmen (welche Herrschaften vormals zum Fürstl. Gundaccar-Dietrichsteinschen Fideikommiß ge-

hörten, durch den Übergang auf die weibliche Descendenz aber Allod wurden), ferner der Güter Jungfer-Teinitz und Vrbičan in Böhmen, sowie Ober-Pettau in Steiermark, auch Erbherrin der vormal. Fürstl. Dietrichsteinschen Herrschaft Kanitz in Mähren, StkrD. und K. u. K. PD. [Wien.]

Kinder: 1) Franzisca Seraphica, geb. 29. Oktbr 1850, StkrD. und K. u. K. PD., verm. 17. Juli 1875 zu Wien mit Ladislaus Grafen Hoyos, K. u. K. Kämmerer, GRat und Botschafter bei der Französischen Republik.

2) Gabriele, geb. 3. Dezbr 1851 zu Graz, StkrD., verm. 15. Juni 1879 zu Wien mit Nicolaus Prinzen Wrede (s. Goth. Hofkalender, III. Abt.), K. u. K. Kämmerer, GRat und Feldmarschall-Leutnant, außerordentl. Gesandten und bevollm. Minister zu München.

3) Maria-Anna Josefine, geb. 3. Dezember 1851, der Vorigen Zwillingsschwester, StkrD., verm. I) 5. Oktbr 1872 zu Wien mit Sigmund Grafen von Khevenhüller-Metsch († 10. Juli 1879), K. K. Oberleutnant a. D.; II) 24. September 1890 zu Prag mit Maximilian Grafen von Orsini und Rosenberg, K. u. K. Kämmerer und Oberst der Landwehr (s. Goth. Hofkalender, II. Abteilung).

4) Johann Joseph, geb. 9. März 1854, Ritter des Kön. bayr. St. Georg-Ordens, K. u. K. Kämmerer, verm. 28. November 1893 zu Salzburg mit

Maria Gräfin von Galen, geb. 11. Mai 1876. [Vrbičan bei Loboschitz in Böhmen.]

5) Marie Peregrina Antonia Gabriele, geb. 27. April 1857, verm. 4. Januar 1892 zu Wien mit Hugo Grafen Kálnoky, K. u. K. Kämmerer, Oberst und Kommandanten des Dragonerregts Graf Paar Nr. 2. [Olmütz.]

Hercolani.

(S. Goth. Hofkalender, III. Abteilung.)

Hertzberg.

[Evangelisch. — Preußen (Provinz Pommern) und Brasilien. — Pommerscher Uradel; preuß. Grf. d. d. Berlin 19. Septbr 1786. — S. Handbuch, S. 391.]

† Carl Graf von Hertzberg (geb. 24. Mai 1789, † 6. Dezember 1856, Kön. preuß. Generalmajor a. D., verm. . . . . mit Wilhelmine Rogalla von Bieberstein [geb. 2. Dezember 1797, † 4. Oktober 1877 zu Stift Heiligengrabe bei Techow]).

Kinder: 1. Bertha, geb. 12. Juli 1820, Stiftsdame des Klosters „Zum heiligen Grabe" in der Ostprignitz.

2. Mathilde, geb. 10. September 1822, Stiftsdame der Stifter Gesecke und Keppel in Westfalen.

3. Carl, geb. 11. Januar 1824, Kaiserl. brasilianischer Hauptmann a. D., verm. 11. Juni 1853 zu Rio de Janeiro mit

Leopoldina, geb. 4. Septbr 1830, des † Wilhelm von Suckow, Kaiserl. brasilian. Majors a. D., Tochter. [Rio de Janeiro.]
Sohn: Eugen, geb. 13. April 1854 zu Rio de Janeiro, Kön. preuß. Hauptmann à la suite des Inf.-Regts Nr. 137.

4. † Julius (geb. 18. Januar 1826, † 23. März 1887 zu Cassel), Kön. preuß. Generalmajor a. D., verm. 1. Mai 1861 mit
Caroline, geb. 18. März 1830, des † Dr. jur. Friedrich Theodor Knyn, Präsidenten des Grhzgl. hess. Obergerichts der Provinz Rheinhessen, und der † Anna Maria geb. Schulz Tochter.
Töchter: 1) Marie, geb. 2. November 1862, verm. 24. Dezember 1893 zu Cassel mit Professor Gustav Eberlein.
2) Cassilde, geb. 18. Oktober 1865.

5. Otto, geb. 18. April 1827 zu Grünhübel in Preuß.-Schlesien, Kön. preuß. Generalmajor z. Disp., verm. 31. Oktober 1865 zu Wasdow mit
Caroline Juliane Cordula Wilhelmine, geb. 30. Dezember 1845 zu Rostock, des † Professors Helmuth von Blücher auf Wasdow in Mecklenburg-Schwerin, und der Henriette geb. von Rieben Tochter.
Kinder: 1) Gertrud Ida Mathilde Henriette Caroline Wilhelmine, geb. 22. September 1866 zu Bad Elgersburg, Oberin des Lazarus-Krankenhauses zu Berlin.
2) Anna Caroline Henriette Sofie Rosalie, geb. 29. November 1867 zu Eimbeck in der Provinz Hannover.
3) Ewald-Friedrich Carl Helmuth, geb. 5. Oktober 1871 zu Schwerin, Kön. preuß. Leutnant im magdeburg. Feldartillerieregt Nr. 4.
4) Claus Emanuel Paul Julius Johann Ernst Elias, geb. 9. Februar 1874 zu Schwerin, Kön. preuß. Leutnant im anhalt. Inf.-Regt Nr. 93.
5) Hedwig Helene Friederike Elisabeth Ottilie, geb. 8. August 1876 zu Stettin.
6) Wilhelmine Luise Clara Elsbeth, geb. 5. Juni 1878 zu Stettin.
7) Henriette Ottilie Mathilde Caroline, geb. 19. April 1883 zu Stettin.

6. Emma, geb. 18. August 1830.

7. Rudolf, geb. 27. Novbr 1832, Kön. preuß. Generalmajor z. Disp., verm. 14. Mai 1866 zu Peterswaldau bei Reichenbach in Preuß.-Schlesien mit
Olga Hjerta Victoria, geb. 19. März 1838 zu Magdeburg, des † Kön. preuß. Generalmajors a. D. du Vignau und der † Ida geb. Lambeck Tochter. [Naumburg a. S.]
Söhne: 1) Curt, geb. 23. Juli 1867 zu Erfurt, Kön. preuß. Premierleutnant im 3. oberschles. Inf.-Regt Nr. 62, verm. . . Juni 1893 mit
Clara Elisabeth Charlotte, geb. 9. Dezember 1870 zu Breslau, des † Wilhelm von Wilmowski, Kön. preuß. Regierungsrats, und der Auguste geb. Maschke Tochter.
2) Walther, geb. 31. Oktober 1868 zu Erfurt, Kön. preuß. Leutnant im 2. thüring. Inf.-Regt Nr. 32.
3) Carl, geb. 4. Januar 1870 zu Erfurt.

8. Anna, geb. 17. Oktober 1834, Stiftsdame des Klosters „Zum heiligen Grabe" im Kreise Ostprignitz.
9. Elisabeth, geb. 31. Juli 1836, Stiftsdame des Jenaschen Stifts zu Halle a. S.

Hessenstein.

[Evangelisch. — Preußen. — Oesterr. Grf. d. d. Gutenbrunn 2. Mai 1811. — S. Jahrg. 1867, S. 376; Beschreibung des Wappens im Handbuch, S. 393.]

† Wilhelm Graf von Hessenstein (geb. 14. Mai 1790, † 22. März 1867, K. K. Kämmerer, Grhzgl. mecklenburg-schwerin. Wirkl. GRat, auch Domherr zu Minden, verm. 22. September 1820 mit Angelica Gräfin von der Osten-Sacken [geb. 4. Mai 1802, † 12. Oktober 1852 zu Schwerin]).

Tochter: Auguste, geb. 28. August 1821, Ehrendame des Kön. bayr. Theresienordens. [Schwerin.]

Bruder.

† Louis (geb. 29. Juli 1800, † 16. Januar 1836, Kurfürstl. hess. Schloßhauptmann, verm. I) 22. März 1828 mit Luise Freiin von dem Busche-Hünnefeld [geb. 27. März 1804, † 21. März 1829]; II) 20. Juni 1831 mit Caroline [geb. 11. Februar 1812, † 20. August 1836], des † Moritz Wolff von Gudenberg, Kurfürstl. hess. Oberstleutnants, und der † Sofie geb. von der Malsburg Tochter).

Söhne: a) 1r Ehe: 1. Arthur, geb. 15. März 1829, Kön. preuß. Major a. D. [Münster i. W.]

— b) 2r Ehe: 2. Moritz Wilhelm, geb. 22. Juli 1832, Ehrenritter des Johanniterordens, verm. 22. Juni 1852 mit

Malwina Freiin von Perényi de Perény, geb. 12. Februar 1834. [Tur-Terebes in Ungarn.]

Kinder: 1) Carl, geb. 22. Juni 1860, verm. 26. Septbr 1893 mit Maria Freiin von Perényi.
2) Eveline, geb. 24. Dezember 1861, verm. 10. Mai 1883 mit Dr. phil. Carl Wesendonck. [Berlin.]
3) Wilhelm, geb. 24. Juni 1864 zu Tur-Terebes, Kön. preuß. Premierleutnant der Res. des 1. thüring. Inf.-Regts Nr. 31.
4) Blanca, geb. 17. März 1866.
5) Alfred, geb. 10. Mai 1875.

Heussenstamm.

[Katholisch. — Oesterreich. — Rheinischer Uradel; Reichsfrhr. d. d. Prag 2. Mai 1571; Reichsgrf. d. d. Prag 27. Juni 1637. — Über die erloschene II. Linie s. Jahrg. 1892, S. 428. — S. Handbuch, S. 333.]

† Franz de Paula Andreas Graf von Heussenstamm zu Heißenstein und Gräfenhausen, Freiherr von Starhemberg (geb. 2. Mai 1780, † 15. Januar 1829, Kurerzkanzler. Kämmerer, Kurfürstl. hess. Major und Regimentskommandeur, verm. 13. Juli 1808 mit Caro-

line Freiin von Zwehl [geb. 24. September 1776, † 26. Mai 1847 zu Prag]).

Kinder: 1. † Alexander (geb. 18. November 1812, † 5. Februar 1860), K. K. Kämmerer und Major a. D., verm. 2. Mai 1854 mit

Caroline Gräfin von Harrach, geb. 2. Februar 1822 (s. Goth. Hofkalender, III. Abteilung), StkrD. [Wien.]

Söhne: 1) Anton Alexander Otto, geb. 13. April 1856, K. u. K. Kämmerer und Rittmeister im Ulanenregt EH. Carl Ludwig Nr. 7, verm. 13. April 1887 zu Wien mit

Agnes, geb. 15. Januar 1863 zu Baltimore, des † Albert Henry Carroll Doughoregan-Manor Tochter.

2) Heinrich, geb. 26. August 1857, Ritter des Deutschen Ordens, K. u. K. Kämmerer und Rittmeister im Dragonerregt Frhr von Bechtolsheim Nr. 15.

2. Clara Eleonore [1]), geb. 8. April 1819, verm. I) 2. Februar 1856 mit Franz Ritter von Rumpler († 20. März 1859), K. K. Major a. D.); II) 10. September 1862 mit Wendelin Moller († 27. Juni 1866), K. K. Hauptmann im Inf.-Regt Erzherzog Carl Nr. 3.

---

[1]) Soll gestorben sein.

Hirschberg.

[Katholisch. — Bayern. — Fränkischer Uradel. — Die beiden Häuser stammen von zwei Brüdern. — S. Handbuch, S. 395; vgl. auch den gleichnamigen Artikel im Taschenbuch der Freiherrlichen Häuser.]

A. Älteres Haus.

[Abstammend von Veit Christoph. — Reichsgrf. und bayr. Grf. 4. Juli 1792 (vom Kurfürsten Carl Theodor von Pfalzbayern, als Reichsvikar); immatrikuliert im Königr. Bayern bei der Grafenklasse 12. September 1815.]

† Veit Christoph Graf von Hirschberg (geb. . . . . , † . . . . . , verm. . . . . mit Maria Barbara von Spindler [geb. . . . . , † . . . . .]).

Söhne: 1. † Johann Georg Franz (geb. 18. März 1784, † im März 1855, Herr auf Bruck am Thurn, verm. I) mit Caroline Freiin von Gobel zu Hofgiebing [† 18. Februar 1820]; 30. November 1820 mit Adelheid Gräfin von Holnstein aus Bayern [geb. . . . . 1802, † . . . . .]).

Kinder: 1) † Eduard Franz Andreas Sebastian (geb. 3. Mai 1824, † 15. August 1876), verm. 15. Oktober 1861 mit

Maria Freiin von Hirschberg, geb. 5. Juli 1828.

Sohn: Heinrich Wilhelm Ernst, geb. 3. September 1863 zu Schwarzenreuth, Kön. preuß. Premierleutnant im 1. westf. Husarenregt Nr. 8, verm. 24. Juli 1888 zu Reckenberg in Waldeck mit

Paula Maria Hermann Josepha Isabella, geb. 2. August 1865, des † Friedrich von Forçade de Biair, Kaiserl. Reichsgerichtsrats, und der Isabella geb. Freiin von Romberg Tochter.

Sohn: Felix Eduard Fritz Heinrich Maria, geb. 19. Novbr 1892.

2) † Carl Ernst (geb. 9. April 1826, † 19. Juli 1878, Kön. bayr. Hauptmann a. D., verm. 12. Juli 1856 mit Caroline Emilie von Stockum [geb. 20. November 1829, † im Januar 1889 zu München]).

Söhne: (1) Emil Gerhard, geb. 29. Februar 1860, Kön. bayr. Bezirksamtsassessor zu Rosenheim, verm. . . . . mit Anna Heiler.

(2) † Josef Adalbert Adolf (geb. 5. September 1863, † 16. September 1893 zu Mannheim, Kön. preuß. Leutnant der Reserve des 5. thüring. Inf.-Regts Nr. 94, kommand. zur Dienstleistung beim 2. bad. Grenadierregt Nr. 110).

3) Maria Anna Adelheid Amalie, geb. 22. August 1828. [Regensburg.]

4) Franz, geb. 22. August 1829, Kön. bayr. Leutnant a. D.

5) Augusta, geb. 1835. [Regensburg.]

2. † Hermann Franz Paul Josef († 31. Januar 1814, Kön. bayr. Kämmerer und Rittmeister, verm. mit Sophia Freiin Lochner von Hüttenbach [geb. 1782, † 1. Mai 1865; war wiederverm. mit dem Kön. bayr. Hauptmann Gebhard, † 1850]).

Kinder: 1) Charlotte Maximiliane Lucretia, geb. 25. Januar 1809, verm. 15. Mai 1825 mit Moritz Frhrn von Gravenreuth auf Schlammersdorf und Menzlas (geschieden 1828, † 3. Juli 1845). [Zürich.]

2) † Hermann Thaddäus (geb. 28. Februar 1812, † 6. März 1879, Kön. bayr. Kämmerer, verm. 25. Februar 1834 mit Augusta Gräfin von Leyden [geb. 4. Juli 1809, † 3. Januar 1874 zu München]).

Kinder: (1) Emilie Mauritie, geb. 1837, Stiftsdame des Kön. bayr. St. Anna-Ordens zu München.

(2) Moritz Hermann, geb. 21. Juni 1838, Kön. bayr. Rittmeister a. D.

(3) Sophia Carolina, geb. 20. August 1839.

(4) Ludwig Hermann, geb. 20. November 1841, Kön. bayr. Rittmeister a. D.

(5) Bernhardine, geb. 1844.

(6) Franz Carl, geb. 1848.

(7) Mathilde, geb. 1850.

(8) Bertha, geb. 1853, verm. 15. Oktober 1879 zu München mit Adolf von Bachtenkirch genannt Stachelhausen, Kön. bayr. Leutnant a. D. [Texas.]

3. † Judas Thaddäus Philipp Josef (geb. 1. Mai 1786, † 13. Mai 1852), Kondominatsherr auf Ebnath und Schwarzenreuth, verm. I) 29. September 1819 mit Luise Freiin von Großschedel [† 22. Dezember 183 .]; II) mit Barbara Weyh aus Kemnath [† 5. Dezember 1893 zu München]).

Kinder: a) 1r Ehe: 1) † Carl Marquard (geb. 29. September 1820, † 24. Januar 1876, Kön. bayr. Premierleutnant à la suite, verm. 28. September 1854 mit Ida von Morett [geb. 9. September 1832, † 4. Mai 1874]).

Kinder: (1) Isabella Johanna Josefine Ida Caroline, geb. 27. Juni 1855.

(2) Alfred Eduard Josef, geb. 30. Januar 1857, Kön. bayr. Premierleutnant im 2. Chev.-leg.-Regt.
(3) Elisabeth Ida Caroline Auguste, geb. 15. Februar 1865.
— b) 2r Ehe: 2) Katharina, geb. 22. Dezember 1836.
3) Adelheid, geb. 16. September 1839.
4) Emilia Carolina, geb. 2. März 1844 zu Ebnath. [Ansbach.]
5) Auguste Mathilde, geb. 24. September 1845.
6) Elisabetha, geb. 27. November 1847.

B. Jüngeres Haus.

(Im Mannesstamme erloschen.)

[Abstammend von Johann Franz Bernhard. — Reichsgrf. und bayr. Grf. 25. September 1790 (vom Kurfürsten Carl Theodor von Pfalzbayern, als Reichsvikar).]

† Josef Franz Graf von Hirschberg († 19. Juni 1824 [des † Grafen Johann Franz Bernhard Sohn], Herr auf Riglasreuth, verm. mit Maria Anna Freiin von Obermayr [†]).

Tochter: Maria-Anna, geb. 18. Januar 1817, verm. 24. November 1840 mit Carl Rainer von Schallern.

Hochberg.

(S. Goth. Hofkalender, III. Abteilung: „Pleß".)

Hoditz und Wolframitz.

[Katholisch. — Oesterreich und Ungarn. — Mährischer Uradel; Reichsfrhr. 10. September 1603; Reichsgrf. d. d. Regensburg 10. Juli 1641. — Stammtafel im Jahrg. 1873, S. 351. — S. Handbuch, S. 339.]

† Friedrich Vincenz Johann Graf von Hoditz und Wolframitz (geb. 6. November 1773, † 8. Oktober 1828, K. K. Kämmerer, Oberst und Kommandant des Husarenregts Nr. 12, verm. 29. Juni 1811 zu Wien mit Maria Christina [geb. 22. November 1787, † 7. Juni 1868 zu Chrudim in Böhmen], des Joseph Hieronymus Dei Capitanei di Vimercato, K. K. Oberst, und der Maria Thecla geb. Freiin von Vernier-Rougemont Tochter, StkrD.).

Kinder: 1. † Johann Nepomuk Ludwig Franz (geb. 20. März 1813 zu Wien, † 19. Dezember 1888 zu Mauer bei Wien, K. K. Kämmerer und Generalmajor a. D., verm. 20. April 1845 mit Christina Gräfin Niczky von Niczk [geb. 16. September 1820, † 31. Januar 1892 zu Wien], StkrD.).

Söhne: 1) Maria Maximilian Georg, geb. 4. März 1848 zu Prag, K. u. K. Kämmerer, Oberst und Kommandant des Ulanenregts Nikolaus Alexandrowitsch Großfürst und Thronfolger von Rußland Nr. 5.
2) Maria Ludwig Franz-Seraph, geb. 16. Septbr 1856 zu Saaz

in Böhmen, K. u. K. Kämmerer, überzähl. Rittmeister im Dragonerregt Graf von Montecuccoli Nr. 8.

2. Julius Fabian, geb. 2. Mai 1815 zu Theresiopel in Ungarn, K. u. K. Kämmerer und Oberst a. D., verm. 24. Juni 1844 zu Bál in Ungarn mit Johanna Gräfin und Herrin zu Stubenberg (geb. 18. April 1819, † 15. März 1894 zu Klagenfurt), StkrD. [Klagenfurt.]

Tochter: Angelica, geb. 31. Dezember 1855 zu Preßburg, verm. 26. April 1883 zu Klagenfurt mit Lothar Grafen von Orsini und Rosenberg, K. u. K. Leutnant der Reserve des Dragonerregts Herzog von Lothringen und Bar Nr. 7 (s. Goth. Hofkalender, II. Abteil.). [Tamtschach.]

3. † Friedrich (geb. 9. Januar 1824, † 11. März 1850 bei Verona, K. K. Rittmeister im Palatinalhusarenregt Nr. 12, verm. 16. Mai 1846 zu Elbogen in Böhmen mit Anna Freiin Karg von Bebenburg [geb. 24. August 1828, † 24. September 1849 zu Elbogen]).

Töchter: 1) Christine, geb. 7. März 1847, verm. 18. November 1867 zu Prag mit Julius Ritter von Polzer, K. K. Oberstleutnant a. D.

2) Mathilde, geb. 10. März 1848.

4. Marie Antoinette, geb. 20. April 1825 zu Gyöngyös in Ungarn.

Hoensbroech.

[Katholisch. — Preußen und Niederlande. — Limburger Uradel; span.-niederl. Marquis 30. Dezember 1675 (vom König Carl II. von Spanien); niederoesterr. Herrenstand 21. März 1732; Reichsgrf. d. d. Wien 1. Septbr 1733; kön. preuß. Bestätigung des Grafenstandes d. d. Berlin 15. Dezember 1827 (für Clemens Wenceslaus Grafen von und zu Hoensbroech in Köln [geb. 10. Mai 1776]); kön. preuß. Anerkennung des Titels „Marquis" für den jedesmaligen Geschlechtsältesten d. d. Potsdam 16. Mai 1842; Erneuerung des Erbmarschallamtes des Herzogtums Geldern ꝛc. s. d. 4. Dezember 1847. — Die beiden Linien stammen von zwei Brüdern. — Stammtafel im Jahrgang 1872, S. 346. — S. Handbuch, S. 340.]

I. Linie.

[Abstammend vom Grafen Franz Egon (geb. 1. Juni 1805, † 19. Dezbr 1874).]

† Franz Egon Graf und Marquis von und zu Hoensbroech (geb. 1. Juni 1805, † 19. Dezember 1874 [des 14. Oktober 1844 † Grafen Clemens Sohn erster Ehe]), Ehrenbailli und Großkreuz des souver. Malteserordens, Kön. preuß. Kammerherr, Wirkl. GRat ꝛc., verm. 5. April 1840 mit

Mathilde Freiin von Loë a. d. H. Wissen, geb. 10. August 1821, Ehrendame des souver. Malteserordens. [Schloß Räckelwitz bei Panschwitz im Königreich Sachsen.]

Kinder: 1. Luise Mathilde Clementine, geb. 2. März 1841, Klosterfrau im Kloster des heil. Andreas zu London.

2. Wilhelm Rudolf, geb. 17. April 1849, Herr auf Hoensbroech, Haag, Blyenbeck, Buschfeldt ꝛc., Erbmarschall des Herzogtums Geldern und der Grafschaft Zütphen, Ehrenritter des souver. Malteserordens und Ritter des Kön. bayr. St. Georg-Ordens, Mitglied des preuß. Abgeordnetenhauses, verm. 28. Oktober 1877 zu Wien mit
Eleonore Prinzessin zu Windisch-Graetz, geb. 15. August 1855, StkrD. [Schloß Haag bei Geldern im Reg.-Bez. Düsseldorf.]
Kinder: 1) Maria Mathilde Wilhelmine Auguste Franziska, geb. 11. März 1879.
2) Franz-Lothar Maria Wilhelm Augustinus Clemens Hubertus, geb. 29. April 1880.
3) Ferdinand August Maria, geb. 29. Juli 1882.
4) Maria Eleonore Mathilde, geb. 18. März 1884.
5) Paul Clemens Maria, geb. 25. Januar 1887.
3. Paul Cajus, geb. 29. Juni 1852, Ehrenritter des souver. Malteserordens.
4. Theresia Maria, geb. 3. November 1855.
5. Clemens Wenceslaus, geb. 3. März 1858, Kön. preuß. Leutnant der Reserve des Dragonerregts von Arnim (2. brandenburg.) Nr. 12, verm. 29. Mai 1888 zu Kellenberg (Kreis Jülich) mit
Kunigunde Freiin Raitz von Frentz, geb. 4. September 1864.
Kinder: 1) Franz Lothar Antonius Wilhelm Maria, geb. 27. März 1889.
2) Mathilde Maria Huberta, geb. 16. Januar 1892.

II. Linie.

[Abstammend vom Grafen Carl Clemens Hubert (geb. 30. September 1810 † 28. September 1878).]

Franz Eugen Graf von und zu Hoensbroech, geb. 13. Mai 1851, Herr auf Türnich im Kreise Bergheim, Schackum im Kreise Neuß, Welterode im Kreise Siegburg in der preuß. Rheinprovinz und Hillenraeth im Hzgt. Limburg, Ehrenritter des souver. Malteserordens, Ritter des Kön. bayr. St. Georg-Ordens, verm. 7. Mai 1878 zu Münster i. Westf. mit Hermenegilde Gräfin Wolff-Metternich (geb. 23. April 1858, † 10. Juni 1886). [Schloß Türnich bei Kerpen.]

Hoffmannsegg.

Katholisch und lutherisch. — Königreich Sachsen. — Reichsadel d. d. Dresden 2. Dezember 1741 (im kursächs. Reichsvikariat); Reichsgrf. mit dem Prädikat von Hoffmannsegg" d. d. Wien 22. Januar 1778 (für Johann Albericus von Hoffmann auf Rammenau); kursächsische Anerkennung 9. Mai 1778. — S. Handbuch, S. 342.]

Konradin Centurius Graf von Hoffmannsegg, geb. 28. Juli 1827 (des 15. Dezember 1849 † Grafen Johann Centurius Sohn), verm. I) 20 Januar 1859 mit Josephine Mary Ann Bull Bristowe a. d. H.

Beesthorpe Hall in der Grafschaft Nottingham in England (geb. 18. Januar 1835, geschieden, † 29. März 1884); II) mit
Ida Freitag.
Kinder 1r Ehe: 1. Josefine Marie Franziska, geb. 21. März 1864, verm. 5. Juli 1886 zu Dresden mit Rudolf von Häseler, Majoratsherrn auf Gößnitz, Kais. Korvettenkapitän z. Disp.
2. Guido Franz Josef Centurius, geb. 5. März 1867 (lutherisch), Kön. preuß. Leutnant im hannov. Husarenregt Nr. 15, verm. 20. Dezbr 1892 mit
Aenny, geb. 21. Juni 1870, des Emil de Greiff und der Laura geb. von Bruck Tochter.
Tochter: Anita Eugenie Josephine, geb. 21. November 1893 zu Hannover.

Hohenau.

[Evangelisch. — Preußen und Königreich Sachsen. — Grf. im Herzogtum Sachsen-Meiningen unter dem Namen „Hohenau" 28. Mai 1853; kön. preuß. Anerkennung durch Allerhöchste Kabinettsordre d. d. Schloß Babelsberg 11. Juli 1862. — S. Jahrg. 1865, S. 379.]

Georg Albrecht Wilhelm Graf von Hohenau, geb. 25. April 1854, Kön. preuß. Major aggregiert dem Regt der Gardes du Corps, verm. I) 10. Juli 1878 zu Lorzendorf mit Laura Freiin Saurma von der Jeltsch a. d. H. Lorzendorf (geb. 6. Oktober 1857; katholisch; † 24. Februar 1884); II) 25. Oktober 1887 mit
Margarethe Prinzessin zu Hohenlohe-Oehringen, geb. 27. Dezember 1865 zu Slawentzitz (katholisch).
Kinder: a) 1r Ehe: 1. Maria Elisabeth Alexandrine Rosalie Laura, geb. 15. Juni 1879 zu Lorzendorf (katholisch).
2. Maria Rosalie Charlotte Eveline, geb. 23. Oktober 1880 zu Berlin (katholisch).
— b) 2r Ehe: 3. Maria-Viktoria Pauline, geb. 30. August 1889 zu Berlin (katholisch).
4. Friedrich Wilhelm Albrecht Kraft Michael, geb. 29. September 1890 zu Slawentzitz.

Bruder.

Bernhard Wilhelm Albrecht Friedrich, geb. 21. Mai 1857, Kön. preuß. Rittmeister im 1. Garde-Dragonerregt Königin von Großbritannien und Irland, kommandiert als Adjutant zur 20. Division, verm. 21. Juni 1881 zu Berbisdorf bei Dresden mit
Charlotte Elisabeth Adelheid, geb. 21. April 1863, des † Julius von der Decken auf Melkhof in Mecklenburg-Schwerin und der Hedwig geb. von Kleist a. d. H. Zützen Tochter.
Söhne: 1. Albrecht Friedrich Wilhelm Julius Hans, geb. 4. April 1882 zu Berlin.
2. Wilhelm Albrecht Carlotto Alexander, geb. 27. November 1884 zu Berlin.

Hohenthal.

[Lutherisch. — Königreich Sachsen, Preußen, Grhzgt. Sachsen und Bayern. — Reichsadel und Reichsritterstand mit dem Prädikat „Edler von Hohenthal“ (für Peter Hohmann, Kön. poln. und Kursächs. Rat ꝛc.) d. d. Wien 2. März 1717; kursächs. Anerkennung 27. Mai 1732; Reichsfrhr. d. d. Wien 22. September 1736; Reichsgrf. (im kursächs. Reichsvikariat) d. d. Wien 7. August 1790. — S. Handbuch, S. 343 u. 1113.]

I. Linie.

[Besitz: das Fideikommiß Püchau, bestehend aus den Herrschaften Püchau-Leulitz mit Nepperwitz, Lauenstein, Mühltroff, Börnichen und Pflege-Löbnitz mit Röthnitz, sämtlich im Königr. Sachsen, den Herrschaften Wartenburg und Kayna in der preuß. Provinz Sachsen und der Herrschaft Frießnitz mit Struth und Niederpöllnitz im Großherzogtum Sachsen-Weimar.]

† Carl Ludwig August Graf von Hohenthal (geb. . . . . , † 27. März 1826, Kön. sächs. GRat, verm. 15. April 1800 mit Ehrengarde Friederike Wilhelmine von Krosigk a. d. H. Errleben [geb. 31. Dezember 1781, † 1849]).

Söhne: 1. † Carl Friedrich Anton (geb. 6. November 1803, † 11. Dezember 1852, Fideikommiß- und Majoratsherr, Kön. sächs. Kammerherr, verm. I) 26. September 1829 mit Walburgis Gräfin Schaffgotsch [geb. 24. März 1810, † 27. Oktober 1836]; II) 27. Juli 1838 mit Emilie Gräfin Reidhardt von Gneisenau [geb. 28. Dezember 1809, † 17. Februar 1855]).

Kinder: a) **1r Ehe**: 1) † Carl Julius Leopold (geb. 21. Juni 1830, † 16. Februar 1892 zu Meran), succedierte seinem Vater im Püchauschen Fideikommiß; Herr auf Wartenburg und Kayna-Wildenborn in der Provinz Sachsen und auf Frießnitz c. p. im Großherzogtum Sachsen-Weimar, Ehrenritter des Johanniterordens, Kön. sächs. Kammerherr, Kön. preuß. Leutnant a. D., verm. I) 16. September 1852 mit Auguste von Wuthenau (geschieden 1868, † im April 1886); II) 8. Mai 1870 zu Leipzig mit Paula Melitta Klemm, geb. 16. Juni 1845 zu Leipzig. [Schloß Börnichen bei Oederan, Meran und Leipzig.]

Kinder: a) **1r Ehe**: (1) Carl Xaver Maximilian, geb. 23. November 1853, succedierte seinem Vater im Fideikommiß; Ehrenritter des Johanniterordens, Kön. sächs. Kammerherr, Kön. preuß. Rittmeister der Reserve des Leib-Gardehusarenregts, verm. 9. Dezember 1886 zu Dresden mit Maria verwitw. Freifrau von Campe, geb. Gräfin von der Schulenburg a. d. H. Vitzenburg, geb. 25. August 1854. [Schloß Püchau bei Wurzen und Burg Lauenstein im Erzgebirge.]

Kinder: a) Maria Augusta Clara Walburga, geb. 16. Oktbr 1887 zu Wartenburg.

b) Carl Christian Gottlieb Moritz, geb. 26. Dezember 1888 zu Wartenburg.

c) Carl Peter Moritz, geb. 28. Januar 1890 zu Wartenburg.

(2) Isidore Walburga Olga, geb. 28. Dezember 1854 zu Dresden, Ehrenstiftsdame des Fräuleinstifts in der Oberlausitz zu Görlitz.
(3) Carl Raoul Eugen, geb. 22. September 1856 zu Dresden, Herr auf Wildenborn bei Zeitz, Kön. preuß. Regierungsassessor a. D. und Leutnant der Kön. sächs. Landwehrkavallerie, verlobt im März 1894 mit Hedwig Baumann.
(4) Walburga Ehrengarde Martha, geb. 3. September 1860, verm. 29. September 1884 zu Dresden mit Heinrich Frhrn von Friesen, Kön. sächs. Kammerherrn und Erstem Ministerialrat im Ministerium der auswärtigen Angelegenheiten.
— b) 2r Ehe: (5) Walburga Paula Wilma Melitta, geb. 26. März 1871 zu München.
(6) Carl Friedrich Wilhelm, geb. 21. Mai 1872 zu Püchau, Kön. preuß. P.-Fähnrich im litthauischen Ulanenregt Nr. 12.
— b) 2r Ehe: 2) Walburga Ehrengarde Helena, geb. 3. Mai 1839, verm. 20. Oktober 1860 zu Berlin mit Sir Augustus Berkeley Paget, vorm. Kön. großbritannischem außerordentl. und bevollm. Botschafter zu Wien. [Florenz.]
3) Carl Friedrich Moritz, geb. 17. April 1840, Herr auf Hohenpriesnitz, Gruna, Priestäblich und Nieder-Glaucha im Kr. Delitzsch der preuß. Provinz Sachsen, Mitglied des preuß. Herrenhauses, Kön. preuß. Rittmeister a. D., verm. 4. Oktober 1875 zu Oberhofen mit
Margarethe Gräfin von Pourtalès, geb. 16. September 1855. [Hohenpriesnitz bei Eilenburg.]
Kinder: (1) Carl Peter Wilhelm Lothar, geb. 18. September 1876 zu Hohenpriesnitz.
(2) Carl Friedrich Adolf Georg, geb. 4. Dezember 1877 zu Hohenpriesnitz, Kön. preuß. Kadett zu Groß-Lichterfelde.
(3) Pauline Marie Martha Emilie, geb. 16. April 1879 zu Hohenpriesnitz.
(4) Anna, geb. 5. Januar 1881 zu Hohenpriesnitz.
(5) Gertrud Sabine, geb. 24. Dezember 1883 zu Cannes.
4) Agnes Isidore Margarethe, geb. 13. Dezember 1846, verm. 22. Oktober 1872 mit Johannes von Saldern, Landesdirektor des Fürstentums Waldeck.

2. † Carl Peter Emil (geb. 8. Oktober 1808, † 19. Januar 1879, Fideikommißherr auf Dölkau c. p., sowie Herr auf Döbernitz, Rechtsritter des Johanniterordens, Kön. preuß. Kammerherr, Mitglied des preuß. Herrenhauses auf Lebenszeit ꝛc., verm. 9. November 1833 mit Ida Gräfin von Seherr-Thoß [geb. 15. März 1814, † 4. Juli 1890 zu Leipzig]).
Kinder: 1) Julie Adolfine Agnes, geb. 17. Januar 1837.
2) Luise Auguste Caroline Melanie, geb. 8. Januar 1840, verm. 5. Mai 1860 zu Dölkau mit Arthur Grafen von Strachwitz (kath.) auf Kamienitz ꝛc.
3) Carl Gustav Adolf, geb. 4. Januar 1846, Fideikommißherr auf Dölkau mit Alt-Ranstedt, Günthersdorf und Kötzschlitz im Kreise Merseburg, sowie Herr auf Döbernitz und Klein-Liebenau, Rechtsritter des Johanniterordens, Kön. preuß. Kammerherr, Schloß-

hauptmann von Merseburg und Major a. D., verm. 23. September 1874 zu Ober-Diersdorf mit
Martha Gräfin von Pfeil und Klein-Ellguth, geb. 25. August 1856.
4) Carl Albrecht Ernst, geb. 9. September 1849. [München.]

3. † Carl Adolf (geb. 27. November 1811, † 9. Oktober 1875, Herr auf Knauthayn, Knautnaundorf und Lauer, Kön. sächs. Kammerherr, Wirkl. GRat, Mitglied der Ersten Kammer der Ständeversammlung des Königreichs Sachsen ꝛc., verm. 28. Oktober 1851 mit Caroline Gräfin von Bergen [geb. 9. Januar 1820, † 21. Februar 1877], des Ludwig Hermann Frhrn von Berlepsch, Erbkämmerers von Hessen, vormal. Kurfürstl. hess. Generalmajors, und der Melusina geb. von Kruse Tochter [war verm. in erster Ehe 28. August 1843 mit dem Kurfürsten Wilhelm II. von Hessen, † 20. November 1847]).

[Der nachstehend aufgeführten Descendenz des † Grafen Carl Adolf ward mit kön. sächs. Genehmigung d. d. 15. Dezember 1854 für sich und ihre Nachkommen die Vereinigung des Gräfl. von Bergenschen Namens und Wappens mit dem ihrigen gestattet.]

Söhne: 1) Carl Adolf Philipp Wilhelm Graf von Hohenthal und Bergen, geb. 4. Februar 1853 zu Berlin, Fideikommißherr auf Knauthayn, Knautnaundorf und Lauer, Kön. sächs. Kammerherr und Geh. Legationsrat, außerordentl. Gesandter und bevollm. Minister am Kön. preuß. Hofe, auch Bevollmächtigter zum Bundesrat, Major à la suite der Kön. sächs. Armee, verm. 7. November 1882 zu Dresden mit
Therese verwitw. von Haugk, geb. Gräfin Vitzthum von Eckstädt, geb. 1. Juni 1854. [Berlin.]
Kinder: (1) Therese Christophora Amelie Caroline, geb. 8. Mai 1886 zu Berlin.
(2) Carl Wilhelm August Herbert Adolf, geb. 11. Februar 1888 zu Berlin.
(3) Carl Albert Leo, geb. 30. November 1889 zu Berlin.
2) Carl Ludwig Felix Adolf Graf von Hohenthal und Bergen, geb. 26. Mai 1857 zu Berlin, Herr der Herrschaft Egg in Niederbayern [ward s. d. München 20. Septbr 1885 in die Kön. bayr. Adelsmatrikel bei der Grafenklasse eingetragen], Kön. bayr. Kämmerer, Kön. preuß. Rittmeister der Reserve des Husarenregts König Wilhelm I. (1. rhein.) Nr. 7, verm. 18. April 1891 zu München mit
Gisela Gräfin zu Törring-Jettenbach, geb. 6. Januar 1861 (kath.; s. Goth. Hofkalender, II. Abteilung). [Schloß Egg.]
Tochter: Caroline Gisela Franziska Therese, geb. 27. März 1892 zu München (katholisch).

II. (Ältere) Linie.

(Im Mannesstamme erloschen.)

† Peter Wilhelm Graf von Hohenthal (geb. 20. März 1799, † 14. Oktober 1859, Herr auf Groß-Staedteln und Deuben, verm. 13. Aug. 1828 mit Elise Erhard [geb. 16. April 1804, †]).

Tochter: Wilhelmine, geb. 27. August 1829, verm. 25. Januar 1849 mit Emil Hermann Cerrini de Monte Varchi († 22. Dezember 1888), Kommandanten und Oberinspektor des Kön. sächs. Landgendarmeriekorps.

Hohenwart.

[Katholisch. — Oesterreich. — Erbländ.-oesterr. Grf. d. d. Wien 23. April 1767 (für Franz Carl Frhrn von Hohenwart); oesterr. Genehmigung, dem Grafentitel den Namen der erloschenen Familie der Freiherren „de Leo von und zu Lewenberg" beifügen zu dürfen, d. d. Laxenburg 11. Mai 1856 (für Andreas Konrad Grafen von Hohenwart, K. u. K. Kämmerer und Hofrat, s. unten). — S. Handbuch, S. 345.]

† Andreas Konrad Graf von Hohenwart zu Gerlachstein, Rabensberg und Raunach, Freiherr de Leo von und zu Lewenberg (geb. 25. November 1794, † 13. März 1881), K. K. Kämmerer und GRat, jubil. Hofrat ꝛc., verm. I) 19. November 1821 mit Therese (geb. 26. Dezember 1794, † 15. Dezember 1856), des † Carl Georg von Tachauer und der † Rosalie geb. von Pichler Tochter; II) zu Laibach mit

Margarethe Kompare, geb. 24. Juni 1833. [Wien.]

Kinder: a) 1r Ehe: 1. Marie Rosalie, geb. 28. August 1822, verm. 22. Oktober 1843 mit Josef Frhrn von Eichhoff, K. u. K. Wirkl. GRat.

2. Carl Sigmund, geb. 12. Februar 1824, Herr der Herrschaft Raunach, Oberst-Erblandtruchseß in Krain und der Windischen Mark, K. K. Wirkl. GRat und Präsident des Obersten Rechnungshofes, verm. 18. August 1846 mit

Luise, geb. 25. November 1823, des † Joseph Frhrn von Weingarten, K. K. GRats und Hofkanzlers, und der † Franziska geb. Freiin von Spiegelfeld Tochter. [Wien.]

Kinder: 1) Hugo, geb. 5. Juli 1849, K. u. K. Rittmeister a. D., verm. 5. Mai 1883 zu Triest mit

Isabella Gräfin Marenzi, geb. 10. November 1858.

2) Gilbert, geb. 10. Februar 1854, K. u. K. Legationsrat bei der oesterr.-ungar. Gesandtschaft zu Brüssel.

3) Rudolf-Max, geb. 23. Mai 1855, K. u. K. Linienschiffsleutnant, verm. 27. Dezember 1888 zu Graz mit

Constanze Freiin von Münch-Bellinghausen, geb. 6. Oktober 1859.

4) Mary Therese, geb. 28. Februar 1858, verm. 14. Mai 1878 zu Graz mit Maximilian Grafen von Seilern und Aspang († 13. März 1889), K. K. Kämmerer und Legationsrat bei der oesterr.-ungar. Gesandtschaft im Haag.

3. Emma Franziska Rosalie Therese, geb. 1. April 1836, verm. 31. August 1858 zu Goertschach bei Laibach mit Carl Frhrn von Hausman zu Stetten, K. u. K. Kämmerer, Oberst und Landesverteidigungs-Distriktskommandanten. [Meran.]

— b) 2r Ehe: 4. Georg Jacob Andreas Carl Josef, geb. 2. No-

vember 1861, K. K. Statthaltereikonzipist bei der Statthalterei für Niederoesterreich, Oberleutnant der Reserve des Dragonerregts Herzog von Lothringen und Bar Nr. 7.

Holnstein aus Bayern.

[Katholisch. — Bayern. — Kurbayr. Bestätigung des Namens „Graf von Hollenstein aus Bayern" und Verleihung des mit einem Beizeichen versehenen bayrischen Wappens 4. Oktober 1728; Reichsgrf. d. d. Wien 20. Oktober 1768 (s. Jahrgang 1877, S. 395); Erbstatthalter der Oberpfalz 21. Januar 1784; erbl. Reichsrat der Krone Bayern. — Die vier Linien stammen von vier Brüdern. — Näheres über die Abstammung s. Jahrg. 1870, S. 458. — S. Handbuch, S. 348.]

I. Linie.

[Abstammend vom Grafen Maximilian Joseph (geb. 29. Mai 1760, †).]

† Carl Theodor Graf von Holnstein aus Bayern (geb. 17. Oktober 1797, † 30. Juni 1857 [des † Grafen Maximilian Joseph Sohn], Herr auf Ittelhofen, Schwarzenfeld und Thanstein, auf Palzing und Thalhausen, Kön. bayr. Kämmerer, verm. 9. November 1831 mit Caroline Freiin von Spiering [geb. 8. Mai 1815, geschieden 1836], Herrin auf Fronberg, Ettmannsdorf und Haselbach).

Sohn: Max Carl Theodor, geb. 19. Oktbr 1835, Herr auf Schwarzenfeld und Rauberweiherhaus, Thanstein und Pilmersried in der Oberpfalz und auf Thalhausen und Palzing in Oberbayern, erbl. Reichsrat der Krone Bayern, Ehrenritter des souver. Malteserordens, Kön. bayr. Oberststallmeister a. D. mit dem Prädikat „Exzellenz", Kämmerer und Generalmajor à la suite der Armee, verm. 18. Mai 1867 zu München mit

Maximiliane Freiin von Gumppenberg-Pöttmes, geb. 14. Mai 1850, Ehrendame des Kön. bayr. Theresienordens und PD. [München.]

Kinder: 1) Ludwig Carl, geb. 21. September 1868, Kön. bayr. Kammerjunker und Leutnant à la suite des 1. Ulanenregts, verm. im Juni 1894 mit

Maria, des Nicolaus von Apouchkinne und der Sophia geb. von Oboukhoff Tochter.

2) Caroline Adolfine, geb. 29. Januar 1870, verm. 18. November 1888 mit Otto Frhrn von Ritter zu Grünstein, Kön. bayr. Kämmerer und Legationssekretär bei der Gesandtschaft in Berlin, Premierleutnant der Reserve des 1. Schweren Reiterregts.

3) Carl, geb. 23. März 1877.

Bruder.

† Maximilian (geb. 2. Juni 1800, † 19. Januar 1858, Kön. bayr. Kammerjunker und Rittmeister à la suite, verm. 6. März 1832 mit Josefine Freiin von Lemmen-Heilsberg [geb. 18. Dezember 1802, † 13. September 1853]).

Kinder: 1. Maximilian, geb. 1. Juli 1835, Kön. bayr. Hauptmann a. D. [Kloster Andechs am Ammersee in Oberbayern.]
2. Wilhelmine Thereſe Ludovica, geb. 13. April 1837, verm. 14. Juli 1866 mit Friedrich Ludwig Emanuel Liphart.

II. Linie.

[Abſtammend vom Grafen Clemens Auguſt (geb. 10. November 1763, † 20. Oktober 1814).]

† Carl Theodor Graf von Holnſtein aus Bayern (geb. 18. Februar 1790, † 1. Oktober 1877 zu Regensburg [des 20. Oktober 1814 † Grafen Clemens Auguſt Sohn], Kön. bayr. Kämmerer und Regierungsrat a. D., verm. 7. Oktober 1817 mit Caroline Gräfin von Ezdorf [geb. 23. Juli 1797, † 29. März 1859]).

Kinder: 1. † Clemens Carl Auguſt (geb. 3. Oktbr 1821 zu Regensburg, † 4. Februar 1879), Kön. bayr. Hauptmann à la suite, verm. I) 3. Januar 1849 mit Anna Freiin Karg von Bebenburg (geb. 10. Dezember 1825, † 22. Oktober 1856), Ehrendame des Kön. bayr. Thereſienordens; II) 26. Juni 1858 mit
Ida Gräfin von Mengerſen, geb. 9. Auguſt 1838. [Schloß Rheder bei Brakel in Weſtfalen.]
Kinder: a) 1r **Ehe:** 1) Carl Theodor, geb. 23. September 1849, verm. 21. Februar 1878 zu Paderborn mit
Luiſe Clementine Dorothea Ferdinandine Erneſtine, geb. 27. März 1853 zu Langenſalza, des † Hermann von Schlechtendal, Kön. preuß. Majors a. D., und der Luiſe geb. Riſſe Tochter. [Attendorn in Weſtfalen.]
Söhne: (1) Hermann Clemens Franziskus, geb. 14. Oktbr 1880. (2) Joſef Ernſt Clemens, geb. 28. Juli 1883.
— b) 2r **Ehe:** 2) Charlotte Maria, geb. 22. November 1859, verm. 11. Auguſt 1885 mit Robert Frhrn Spiegel von und zu Peckelsheim, Erbmarſchall des Fürſtentums Paderborn.
3) Bruno Joſef, geb. 14. Juli 1861, Kön. preuß. Premierleutnant im Inf.-Regt Graf Bülow von Dennewitz (6. weſtfäl.) Nr. 55.
2. Amalie Auguſte, geb. 10. September 1823, verm. 5. Oktober 1842 mit Maximilian Frhrn von Perfall zu Perfall auf Greifenberg († 23. Auguſt 1877), Kön. bayr. Kämmerer ꝛc. [Greifenberg.]
3. Ludwig, geb. 20. Dezember 1824, Kön. bayr. Kämmerer und Major à la suite, verm. 4. Juni 1852 mit
Henriette, geb. 24. September 1828 (lutheriſch), des Carl Philipp Levin Otto von der Malsburg auf Eſcheberg ꝛc. und der Henriette Luiſe Amalie geb. Freiin von Heintze Tochter.
Kinder: 1) Carola Eliſabeth, geb. 16. September 1853.
2) Carl Otto, geb. 15. Oktober 1854, Kön. preuß. Hauptmann und Kompaniechef im 6. thüring. Inf.-Regt Nr. 95.
3) Henriette Charlotte, geb. 20. April 1857, verm. 4. Juni 1879 zu Eſcheberg mit Zeno Meiling, Kön. preuß. Rittmeiſter und Eskadronchef im Dragonerregt Frhr von Manteuffel (rhein.) Nr. 5.
4) Ida Clara, geb. 19. Februar 1861, verm. 26. November 1881 mit

Wenemar von Heyden auf Würgassen und Küterbrock in Westfalen († 19. Juli 1885). [Würgassen.]
5) Amalie Adelheid, geb. 21. Januar 1863.
6) Albertine Carola, geb. 24. Februar 1866.

III. Linie.

[Abstammend vom Grafen Sigismund (geb. 13. Juli 1768, † 2. Juni 1804).]

† Maximilian Joseph Sigismund Graf von Holnstein aus Bayern (geb. 28. Januar 1804, † 28. Dezember 1867 [des 2. Juni 1804 † Grafen Sigismund Sohn], Kön. bayr. Kämmerer, verm. 24. Oktober 1829 mit Johanne von Dippl [geb. 21. November 1810, † 29. Juni 1878]).

Kinder: 1. Hermann Franz Andreas, geb. 27. Oktober 1830.
2. Cornelie Therese Adelheid, geb. 11. März 1832.
3. Ludwig Carl August, geb. 11. Februar 1840 zu Wiesau, verm. im Juni 1883 mit
Ludvina Regier, geb. . . . . zu Reichertshofen. [Stuttgart.]
4. Philippine Johanne Maximiliane, geb. 9. Oktober 1842.

IV. Linie.

[Abstammend vom Grafen Franz Xaver (geb. 17. August 1773, † 27. Januar 1834).]

† Theodor Ludwig Graf von Holnstein aus Bayern (geb. 9. August 1804, † 10. Juli 1874 [des 27. Januar 1834 † Grafen Franz Xaver Sohn], Kön. bayr. Kämmerer und Appellationsgerichtsrat, verm. 3. Januar 1833 mit Maria Anna Xaveria Katharine Freiin von Schleich [geb. 11. Mai 1809, † 3. November 1876]).

Kinder: 1. Otto Ludwig Franz Xavier, geb. 7. Oktober 1833, Kön. bayr. Kämmerer und Hofmarschall Sr. K. H. des Prinzen Ludwig von Bayern, verm. 27. Juni 1865 mit
Luise Gräfin Basselet von La-Rosée, geb. 3. April 1840.
Kinder: 1) Emanuel Otto Ludwig Maria, geb. 14. April 1868, Kön. bayr. Kammerjunker und Leutnant im 3. Feldartillerieregt.
2) Luise Maria Anna Elisabeth, geb. 20. November 1869, Stiftsdame des Kön. bayr. St. Anna-Ordens zu München.
3) Ludwig Otto Carl Maria, geb. 10. August 1873, Kön. bayr. Leutnant im Inf.-Leibregt.
2. Wilhelm Theodor Ludwig, geb. 10. Mai 1836, Kön. bayr. Kämmerer und Major z. Disp., verm. 11. Dezember 1866 mit
Amalie Freiin von Könitz, geb. 9. Oktober 1846, Ehrendame des Kön. bayr. Theresienordens.
Töchter: 1) Amalie Wilhelmine Anna, geb. 24. Februar 1868.
2) Helene, geb. 16. April 1872.
3. Theodor Max Adam, geb. 29. April 1839, Kön. bayr. Oberstleutnant z. Disp., Landwehr-Bezirkskommandeur in Ludwigshafen (Rheinpfalz), verm. 10. Januar 1875 mit
Anna Maria Berkel, geb. 6. Februar 1854.
Kinder: 1) Elisabeth, geb. 6. April 1876.

2) Anna, geb. 7. August 1877.
3) Theodor, geb. 11. April 1882.
4. Adolf, geb. 10. April 1842. [In Amerika.]
5. Anna, geb. 28. Mai 1844, verm. 25. Oktober 1866 mit Carl Frhrn von Berchem († 3. November 1878), Kön. bayr. Hauptmann im Inf.-Leibregt.
6. Wilhelmine, geb. 3. März 1854.

Holstein.

[Evangelisch. — Dänemark und Preußen (Provinz Schleswig-Holstein). — Dän. Frhr. zu Fuirendahl 4. September 1700; dän. Lehensgraf zu Holsteinburg 1. Januar 1708; kön. dän. Ausdehnung des Grafenstandes auf die gesamte Descendenz 9. Februar 1753. — Stammtafel im Jahrgang 1866, S. 390. — S. Handbuch, S. 349.]

(Holsteinburgische Linie.)

† Heinrich Graf von Holstein, Lehensgraf zu Holsteinborg, Freiherr zu Fuirendahl (geb. 28. September 1748, † 27. Juli 1796 zu Holsteinburg auf Seeland, Erbherr auf Neversdorf und Groß-Colmar in Holstein, Kön. dän. Kammerherr, verm. 22. September 1781 mit Friederike Gräfin zu Rantzau a. d. H. Breitenburg [geb. 4. Oktober 1762 zu Glückstadt, † . . . . .]).

Söhne: 1. † Friedrich Adolf (geb. 18. Oktober 1784, † 21. Mai 1836, Kön. dän. Kammerherr, verm. 4. Mai 1808 mit Wilhelmine Gräfin von Reventlow [geb. 30. Juli 1788, † 8. Oktober 1868]).

Söhne: 1) † Ludwig Heinrich Carl Hermann (geb. 18. Juli 1815, † 28. April 1892 zu Kopenhagen, Herr der Lehensgrafschaft Holsteinborg auf Seeland, Kön. dän. Minister und Konseilspräsident a. D., verm. 21. März 1850 mit Bodild Joachimine [geb. 5. Februar 1830, † 1879], des † Johann Christof von Zahrtmann, Kön. dän. Marineministers und Vizeadmirals, und der Elisabeth Sofie geb. Donner Tochter).

Kinder: (1) † Ulrich Adolph (geb. 19. März 1851, † 23. Juli 1883), verm. 9. August 1877 mit
Amalie Charlotte Sophie Hullström, geb. 27. Oktober 1851. [Washington.]
(2) Bodild Mimi, geb. 5. Juni 1852, verm. 1. Februar 1873 mit Konrad von Donner auf Bredeneek und Rethwisch, Kön. preuß. Rittmeister a. D. [Hamburg und Donnerburg bei Ottensen in Holstein.]
(3) Friedrich Konrad Christian Christof, geb. 3. August 1856, Herr der Lehensgrafschaft Holsteinborg auf Seeland, Kön. dän. Hofjägermeister, verm. 15. November 1880 mit
Ellen Elisabeth, geb. 8. November 1858, des Wilhelm von Lindholm, Kön. dän. Kammerherrn, und der Othilde geb. von Hedemann Tochter.

Kinder: a) Bent, geb. 17. September 1881.

b) Eleonore Mimi, geb. 14. Juni 1883.
c) Ellen Elisabeth, geb. 26. Mai 1885.
d) Estrid Ingeborg, geb. 27. November 1887.

(4) Sofie Elisabeth (Else), geb. 5. Septbr 1859, verm. 13. Juli 1879 mit Godtfred Bruun de Neergaard († 10. August 1879).

(5) Fritze Wilhelmine Wanda Theodora, geb. 18. Oktbr 1867, verm. mit Oscar O'Niel von Orholm, Kön. dän. Kammerherrn und Zeremonienmeister.

2) † Christian Johannes Ernst (geb. 31. Dezbr 1826, † 21. Oktbr 1891, verm. 16. September 1853 mit Sophia Auguste Kramer [geb. 18. September 1833, † 1892]).

Kinder: (1) Wilhelmine Julie, geb. 29. Februar 1856. [Sophienhöj bei Valby.]

(2) Frederik Adolf, geb. 8. Juni 1859. [Sophienhöj.]

(3) Anna Sophia, geb. 11. Dezember 1860. [Sophienhöj.]

(4) Luise Ines Marie, geb. 16. März 1863. [Sophienhöj.]

(5) Ludwig Detlef, geb. 3. Dezember 1864. [Sophienhöj.]

(6) Einar Ernst, geb. 16. September 1866, Kön. dän. Leutnant im 13. Bataillon. [Sophienhöj.]

(7) Ines Sibylle, geb. 20. November 1869. [Sophienhöj.]

(8) Börge Ulrike Christoffer, geb. 19. Juni 1872. [Sophienhöj.]

(9) Bodild, geb. 19. Mai 1874. [Sophienhöj.]

2. † Heinrich Christof (geb. 18. Dezember 1786, † 20. November 1842, Kön. dän. Hofjägermeister, verm. mit Mathilde Susanne Gräfin zu Rantzau-Rastorf [† 6. Oktober 1835]).

Kinder: 1) Konrad Adolf August, geb. 19. Dezember 1825, Erbherr auf Waterneverstorf im Kreise Plön und Gaarz im Kreise Oldenburg in Holstein, Rechtsritter des Johanniterordens, verm. 30. Januar 1852 mit Caroline Freiin von Heintze (geb. 4. Septbr 1832, † 18. April 1871). [Waterneverstorf bei Lütjenburg.]

Kinder: (1) Mathilde Sofie Luise, geb. 25. Dezember 1852, erspekt. auf Preetz.

(2) Elisabeth Anna Friederike, geb. 14. März 1854, verm. 13. Juli 1883 zu Waterneverstorf mit Caj von Bülow, Kön. preuß. Landrat des Kreises Eckernförde.

(3) Fanny, geb. 25. April 1856, verm. 29. Mai 1878 zu Waterneverstorf mit Kuno Grafen zu Rantzau, Fideikommißherrn auf Breitenburg.

(4) Lucie Henriette, geb. 15. Dezember 1865 zu Waterneverstorf, verm. 13. Oktober 1887 zu Neverstorf mit Franz Grafen von Waldersee, Kön. preuß. Premierleutnant im 1. Garderegiment zu Fuß, Adjutant der 34. (Grhzgl. mecklenb.) Inf.-Brigade.

(5) Friedrich Hermann Adolf Carl, geb. 31. März 1871 zu Waterneverstorf, Kön. preuß. Leutnant im 2. pomm. Ulanenregt Nr. 9.

2) Anna Luise Agnes, geb. 12. April 1833, verm. 5. Dezember 1854 mit Dr. phil. Adolf von Warnstedt († 20. Mai 1894 zu Göttingen), vormal. Kön. hannov. Geh. Regierungsrat, Kurator der Universität Göttingen.

3. † Andreas Gustav (geb. 5. Juni 1791, † 27. März 1835, Kön.

dän. Hofjägermeister, verm. I) 1812 mit Ida [geb. 1792, † 18..], des † Christof Burchard Reiniger von Witzleben a. d. H. Elmeloo, Grhzgl. oldenburg. Legationsrats, und der † Hedwig geb. von Rumohr a. d. H. Bossee Tochter; II) mit Babette Freiin Prónay von Tót-Próna und zu Blathnitza [geb. 9. März 1805, † 25. Juli 1832]).

Töchter 1r Ehe: 1) Marie Hedwig Christiane, geb. 11. September 1813, verm. 23. März 1838 mit Gustav Grafen von Bernstorff († 27. November 1870), Grhzgl. oldenburg. Kammerherrn.

2) Thecla Wilhelmine Friederike Luise, geb. 20. August 1819, verm. 16. Mai 1848 mit Friedrich Gustav von Bülow († 30. Oktober 1893), Fideikommißherrn auf Bothkamp, Schönhagen, Bockhorst und Altenrade in Holstein, Grhzgl. mecklenburg.-schwerin. Kammerherrn. [Bothkamp bei Preetz.]

Holtzendorff.

[Evangelisch. — Königreich Sachsen. — Ukermärkischer Uradel; Reichsgrf. d. d. Dresden 9. Juni 1745. — S. Handbuch, S. 350.]

† Christian Gottlieb Graf von Holtzendorff (geb. 23. März 1764, † 23. Januar 1806 zu Zeitz, Kurfürstl. sächs. Kammerjunker, Rittmeister und Marschkommissär, verm. 27. Februar 1791 mit Erneſtine Friederike Caroline Henriette Freiin von Seckendorff a. d. H. Langhennersdorf [geb. 5. August 1765, † 15. Juli 1807]).

Kinder: 1. † Albrecht Ernst Stellanus (geb. 16. Januar 1792, † 24. Februar 1882, Kön. sächs. General der Inf. a. D., verm. 21. August 1817 mit Mathilde Agnes Margarethe von Oppell [geb. 3. November 1794, † 4. Juni 1861]).

Kinder: 1) Erneſtine Auguſte Friederike, geb. 5. November 1821 zu Dresden. [Dresden.]

2) Bernhard Otto Stellanus, geb. 12. April 1823, Kön. sächs. Oberst z. Disp., verm. I) 16. Oktober 1855 mit Clara (geb. 29. September 1831, † 5. Oktober 1866), des † Karl von Oppell, Kön. sächs. Staats- und Kriegsministers und Generalmajors, und der Louise geb. Gräfin von Holtzendorff Tochter; II) 17. Mai 1873 zu Klein-Zschachwitz mit

Thereſe Henriette verwitw. von Ende, geb. 12. November 1840, des † Ludwig von Oppell, Kön. sächs. GRats, und der Susanne Maximiliane geb. Freiin von Werthern a. d. H. Wiehe Tochter. [Niederlößnitz bei Kötzschenbroda.]

Kinder: a) **1r Ehe:** (1) Sofie Marianne, geb. 24. Februar 1860.

(2) Helene Mathilde, geb. 17. Januar 1862, verm. 7. Januar 1893 zu Kötzschenbroda mit Hans von Hopffgarten-Heidler, Kön. preuß. Hauptmann und Kompaniechef im Inf.-Regt von Courbière (2. pos.) Nr. 19.

— b) **2r Ehe:** (3) † Albrecht Carl Stellanus (geb. 16. Februar 1874, † 6. November 1893 zu Niederlößnitz).

(4) Marie Luise, geb. 24. Februar 1876.

2. † Eduard Moritz (geb. 3. Juni 1794, † 13. Februar 1893 zu Dresden, Kön. sächs. Generalmajor a. D., verm. 27. August 1837 mit Ida Freiin von Werthern a. d. H. Wiehe [geb. 29. August 1811, † 16. Februar 1893 zu Dresden], vormal. Oberhofmeisterin J. K. H. der Prinzessin Georg zu Sachsen).

Sohn: Georg, geb. 31. Juli 1838 (lebt in Frankreich), verm. 2. Mai 1872 zu Dresden mit Auguste Marie Therese (geb. 19. Oktober 1848, geschieden 25. April 1877), des † Albert Johann von Jordan, Kön. preuß. Kammergerichtsassessors a. D., und der Louise geb. von Benckendorff und Hindenburg Tochter; wiederverm. 18. Mai 1881 mit Hans Erwin von Minckwitz, Generalmajor und Kommandeur der 2. Kön. sächs. Infanterie-Brigade Nr. 46.

Kinder: (1) Hans, geb. 15. November 1873 zu Berlin.

(2) Margarethe, geb. 13. Oktober 1874 zu Berlin, verm. 12. April 1894 zu Dresden mit Günther von Carlowitz auf Oberschöna bei Freiberg, Leutnant der Reserve des Kön. sächs. Garde-Reiterregts.

3. † Ludwig Eugen (geb. 30. September 1796, † 12. Januar 1858, Domherr zu Merseburg, Kön. sächs. Bergrat und Faktor des Königl. Blaufarbenwerks zu Ober-Schlema, verm. 30. September 1827 mit Therese Hänel [geb. 18. April 1805, † 23. Januar 1878]).

Kinder: 1) Auguste Therese, geb. 28. Juli 1828, verm. 8. April 1856 mit Theodor Göllnitz, emer. Oberpfarrer. [Dresden.]

2) Arthur, geb. 27. Dezember 1847, Kön. sächs. Oberstleutnant z. Disp., Kommandeur des Landwehrbezirks Dresden-Altstadt, verm. 4. Oktober 1869 mit

Magdalene Franz, geb. 1. Oktober 1847.

Kinder: (1) Elsbeth, geb. 23. Juni 1870, verm. im Mai 1890 zu Chemnitz mit Johannes Müller, Premierleutnant im Kön. sächs. 5. Inf.-Regt Nr. 104.

(2) Alexander Stellanus, geb. 17. September 1873 zu Meißen, Kön. sächs. Leutnant a. D.

(3) Frida, geb. 22. Juli 1878 zu Meißen.

4. † Friedrich Wilhelm (geb. 28. Januar 1801, † 19. April 1863, Hzgl. sachsen-altenburg. Kammerherr und Oberst a. D., verm. 16. Januar 1837 mit Maria Amadora Baronesse Giraud des Echerolles [geb. 25. Juli 1811, † 16. Mai 1854], Ehrendame des Kön. bayr. Theresienordens).

Tochter: Elisabeth Ferdinande Ernestine Maria, geb. 25. Oktober 1844, verm. 31. August 1867 mit Dr. med. Wolf Johannes von Ehrenstein zu Dresden († 1. März 1878). [Colditz.]

5. † Christian Gustav (geb. 23. Oktober 1804, † 11. August 1883, Kön. sächs. Amtshauptmann a. D., verm. I) 2. März 1840 mit Ferdinande Antonie Törmer [geb. 30. November 1810, † 29. Oktober 1852]; II) 5. Juni 1855 mit Anna verwitw. Derle [geb. 18. Mai 1822, † 21. April 1872], des † Gustav Schultze, Bankiers zu Dresden, Tochter).

Kinder: a) 1r Ehe: 1) Olga Cäcilie, geb. 11. Dezbr 1849, verm. 28. Mai 1878 zu Dresden mit Günther von Bünau, Kön. sächs. Major z. Disp., Offizier beim Bezirkskommando zu Dresden-Neustadt.

— b) 2r Ehe: 2) Rosa Isidore, geb. 7. März 1859, verm. 17. Januar 1893 zu Dresden mit Hans George von Mangoldt, Kön. sächs. Generalmajor z. Disp. [Dresden.]

3) Otto Egon, geb. 13. Juni 1860, Hauptmann und Kompaniechef im Kön. sächs. Schützen- (Füs.-) Regt Nr. 108, verm. 26. April 1894 zu Wendischbora mit

Virginie Freiin von Wöhrmann, geb. 12. November 1863.

4) Emmy Elise, } Zwillingsschwestern, geb. 3. Dezember 1861.
5) Anna Valesca, }

Bruder.

† Gottlob Wilhelm (geb. 22. Februar 1769, † 26. Februar 1852, Kön. sächs. Rittmeister a. D., verm. 14. Oktober 1801 mit Dorothea Charlotte Freiin von Odeleben [geb. 5. April 1779, † 8. März 1841]).

Tochter: Wilhelmine Ernestine Victoria, geb. 4. Dezember 1808. [Klein-Zschachwitz bei Dresden.]

Hompesch.

[Die beiden Häuser stammen von zwei Brüdern. — Stammtafel im Jahrg. 1872, S. 357. — S. Handbuch, S. 352.]

A. Hompesch-Bollheim. (Katholisch.)

[Oesterreich. — Preuß. Grf. 12. April 1822; immatrikuliert im Königr. Bayern bei der Grafenklasse 24. Dezember 1830 und 13. Mai 1831; böhm. Inkolat 22. November (Diplom 29. Dezember) 1836. — Besitz: das Fideikommiß Joslowitz (seit 1835 Familienbesitz; 1150 Hekt.) im Kreise Znaim in Mähren.]

† Ferdinand Ludwig Joseph Anton Graf von Hompesch-Bollheim (geb. 1767, † 24. Juni 1831, Kön. großbrit. General der Kavallerie, verm. I) 1798 mit Anna [† 1807], des Hugh Clobery Christian Baronet, Kön. großbrit. Admirals, und der Anna geb. Leigh Tochter; II) mit Isabella Gräfin von Nesselrode-Ereshoven [geb. 8. Oktober 1798, † 1. Februar 1876 zu Bonn]).

Kinder: a) 1r Ehe: 1. † Wilhelm Hugo Ferdinand (geb. 1799, † 3. April 1861 zu Wien, Herr der Herrschaften Joslowitz, Rudnik, Lętownia, Radlow und Borzeczin, Erb-Oberjägermeister des Herzogt. Jülich, K. K. Kämmerer und Oberst a. D., verm. 21. Januar 1832 mit Adolfine Gräfin von Spiegel zum Diesenberg-Hanxleden [geb. 12. März 1812, † 4. Februar 1858 zu Wien], StkrD., Ehrendame des souv. Malteserordens).

Kinder: 1) Christine, geb. 14. Juni 1837, StkrD., verm. 20. November 1854 zu Wischenau in Mähren mit Theodor Grafen von Yrsch. [Mitter-Sendling bei München.]

2) Anna, geb. 7. September 1839, StkrD., verm. 20. November 1860 zu Wien mit Maximilian Grafen von Wallis, Frhrn zu Karighmain († 18. November 1882), K. K. Kämmerer und Rittmeister a. D. [Niederleis in Niederoesterreich.]

3) Ferdinand Ernst, geb. 15. Januar 1843, Fideikommißherr, sowie Herr auf Rudnik, Lętownia und Konczyce in Galizien, Ehrenritter des souver. Malteserordens, K. u. K. Kämmerer und Oberstleutnant im Landwehr-Ulanenregt Nr. 1, verm. 6. Juni 1866 mit
Sofie Prinzessin von Oettingen-Wallerstein, geb. 18. Novbr 1846, Ehrendame des souver. Malteserordens. [Rudnik im Rzeszower Kreise in Galizien.]

— b) 2r Ehe: 2. Pauline Franziska Therese, geb. 2. Februar 1820. [Bonn.]

3. Ferdinand Franz Alfred Hubert, geb. 19. Oktober 1824, Kön. bayr. Kämmerer, Geh. Legationsrat 1r Kl. und vormal. außerordent. Gesandter und bevollm. Minister zu London, verm. 26. Juli 1877 zu Brauna mit
Marie-Agnes Gräfin zu Stolberg-Stolberg, geb. 26. Januar 1849 (s. Goth. Hofkalender, II. Abteilung). [Meran.]
Söhne: 1) Pius Maria Alfred Paul Ferdinand Cajus Josef Ignatius Franz Clemens Ludwig Hieronymus, geb. 30. September 1878 zu Regensburg.
2) Paul Maria Josef Pius Ferdinand Hubertus Antonius Ignatius Heinrich Franz Cajus Bernhardin Felix, geb. 20. Mai 1880 zu Meran.

B. Hompesch-Rurich.

[Preußen (Rheinprovinz) und Niederlande (Limburg). — Reichsgrf. d. d. Wien 6. November 1745; kön. preuß. Anerkennung des Grafenstandes d. d. 13. März 1827 (laut Ministerialreskript für den Kön. bayr. Kämmerer Grafen von Hompesch zu Rurich). — Die beiden Linien stammen von zwei Brüdern.]

I. Linie Rurich. (Katholisch.)

† Hermann Philipp Graf von Hompesch-Rurich (geb. 10. Januar 1797, † 3. August 1857, Herr auf Rurich, Kön. preuß. Kammerherr, verm. 24. November 1825 mit Octavia Philippine Gräfin von Arschot-Schoonhoven [geb. 10. Oktober 1804, † 22. November 1867 zu Nancy als Nonne im Kloster zum „heiligen Herzen Mariä"]).
Kinder: 1. Alfred Philipp Ludwig Polycarp, geb. 16. September 1826, Herr auf Rurich (schon 1628 im Besitz der Familie) im Kreise Erkelenz in der preuß. Rheinprovinz, Ehrenritter des souver. Malteserordens, Kön. preuß. Kammerherr und Mitglied des preuß. Herrenhauses auf Lebenszeit, Mitglied des Deutschen Reichstags und Kreisdeputierter des Kreises Erkelenz, verm. 20. Januar 1855 mit
Olga Gräfin von Mengden, geb. 18. März 1824.
. Marie Angelica, geb. 23. Januar 1828, Herrin auf Overbach im Kreise Jülich, verm. 12. Januar 1864 mit Ludolf Clemens Friedrich Frhrn von Wenge-Wulffen auf Haus Wenge bei Dortmund, Kön. preuß. Major a. D.
. Emil Ferdinand, geb. 16. Juni 1829, Ehrenritter des souver. Malteserordens, Kön. preuß. Rittmeister a. D., verm. I) 19. Oktbr 1872

mit Elise Gräfin von Mengden (geb. 16. Novbr 1825, † 4. April 1883), Schwester seiner Schwägerin; II) 1890 mit
Josepha verw. Freifrau von Hoggère, geb. Delpech. [Nizza.]
4. † Adolf Maria Franz Carl (geb. 11. September 1834, † 10. Juni 1893 [siehe II. Linie Walburg]).

II. Linie Walburg. (Evangelisch.)

(Im Mannesstamme erloschen.)

† Adolf Maria Franz Carl Graf von Hompesch-Walburg (geb. 11. September 1834, † 10. Juni 1893 zu Wiesbaden [des Grafen Alfred Philipp Ludwig Polycarp jüngster Bruder; siehe I. Linie Rurich]), Ehrenritter des Johanniterordens, Kön. niederländ. Kammerherr, verm. 28. November 1859 zu Walburg mit
Arnailie Riedesel Freiin zu Eisenbach und Lauterbach, geb. 2. März 1840, Ehrendame des Kön. bayr. Theresienordens. [Schloß Walburg bei Sittard im Herzogtum Limburg.]
Töchter: 1. Carla Josefine Hermine Eleonore Arnailie Adolfine, geb. 28. Mai 1861 zu Walburg, verm. 9. Dezember 1885 daselbst mit Ulysus Baron Dirckinck von Holmfeld.
2. Renée Eleonore Frédérique Arnailie Josefine Françoise, geb. 19. Januar 1864.

Hoogstraeten, s. Salm-Hoogstraeten.

Hopffgarten.

[Evangelisch. — Preußen (Provinz Sachsen), Grhzgt. Sachsen und Sachsen-Coburg und Gotha. — Thüringischer Uradel; Reichsgrf. d. d. Dresden 31. Juli 1790 (im kursächs. Reichsvikariat). — Gemeinschaftlicher Besitz: das Rittergut Großen-Gottern im Kreise Langensalza, Reg.-Bez. Erfurt. — S. Handbuch, S. 354.]

† Heinrich Moritz Graf von Hopffgarten (geb. 13. September 1781, † 30. Mai 1865, Herr auf Großen-Gottern II und III und Mülverstedt I, Kön. preuß. Kammerherr, verm. 2. Mai 1821 mit Juliane Charlotte Friederike Schlosser [geb. 1. April 1796, † 1. Juni 1871 zu Erfurt]).
Kinder: 1. † Julius August Moritz (geb. 2. Januar 1821, † 1. Oktober 1884), verm. 20. November 1855 mit
Luise Rasemann, geb. 8. Januar 1832. [Mülverstedt bei Langensalza.]
Kinder: 1) Eugenie, geb. 22 Oktober 1856, verm. 8. Oktober 1874 zu Mülverstedt mit Eugen Philipp Friedrich von Bahlkampf (katholisch), Kön. preuß. Generalleutnant und Kommandanten von Breslau.
2) Paul Carl Ernst, geb. 17. April 1858.
3) Angelica, geb. 27. September 1859, verm. 22. Oktober 1885 zu Mülverstedt mit Hans Heinrich von Selchow, Kön. preuß. Hauptmann und Kompaniechef im 7. thüring. Inf.-Regt Nr. 96.
4) Ulrich Moritz, geb. 29. Mai 1861, Kön. preuß. Leutnant a. D.

Agnes Malwine Thereſe, geb. 14. März 1828.
Hermine Thereſe, geb. 9. Januar 1830, verm. 11. April 1861 mit Adolf Bergau, Kön. preuß. Oberſtleutnant a. D. und Intendanten beim Gardekorps.
† Hans Carl (geb. 6. Februar 1832, † im Juni 1889 zu Berlin), Beſitzer der Nazzaer Waldungen auf dem Hainich im Hzgt. Sachſen-Gotha, Kön. preuß. Major a. D., verm. 21. Oktbr 1858 zu Weißenfels mit
elene, geb. 17. Juli 1838 zu Magdeburg, des † Albert von Raven, Kön. preuß. Hauptmanns der Artillerie, und der Friederike Luiſe geb. Meier Tochter. [Eiſenach.]
Kinder: 1) Frida Helene, geb. 4. Auguſt 1860 zu Unruhſtadt, verm. 25. März 1882 zu Eiſenach mit Conrad Frhrn von Bodenhauſen, Kapitän zur See in der Kaiſerl. deutſchen Marine.
2) Margarethe Bernhardine, geb. 5. Septbr 1861 zu Weißenfels, verm. 6. Oktober 1889 zu Eiſenach mit Emil von Webern, Kön. preuß. Hauptmann und Kompaniechef im 2. thüring. Inf.-Regt Nr. 32.
3) Curt Moritz, geb. 21. Mai 1863 zu Eiſenach, Kön. preuß. Premierleutnant im 1. Garde-Feldartillerieregt.
4) Meta Anna, geb. 17. Mai 1867 zu Langenſalza, verm. 8. Juni 1894 mit Adalbert von Colomb, Kapitänleutnant à la suite des Seeoffizierkorps, perſönl. Adjutanten Sr. K. Hoh. des Prinzen Heinrich von Preußen.
Edmund Clemens Eugen, geb. 26. Dezbr 1834, Herr auf Mülverſtedt I und der Ihlefelder Forſten I. Anteils im Kreiſe Langenſalza, Kön. preuß. Leutnant a. D., verm. 8. Juni 1864 mit
anny Ottilie Emma von Kreutzburg, geb. 1. November 1840.
Kinder: 1) Clemens Otto Moritz, geb. 23. März 1865 zu Gotha.
2) Erich Sittig, geb. 2. Auguſt 1866 zu Gotha, Kön. preuß. Leutnant im weſtfäl. Ulanenregt Nr. 5.
3) Erna Ottilie Tony Agnes, geb. 1. Auguſt 1868 zu Gotha, verm. 16. Februar 1888 daſelbſt mit Eduard Miltenberg, Kön. preuß. Premierleutnant der Landwehrkavallerie.
4) Frida Lydia Ottilie Charlotte, geb. 21. Dezember 1870 zu Gotha.
5) Wanda Ottilie Franziska Eugenie Elſa, geb. 27. Dezember 1872 zu Gotha.
6) Horſt Otto, geb. 4. April 1878 zu Wilhelmsglücksbrunn.
7) Margarethe Antonie Ottilie, } Zwillinge, geb. 27. Februar
8) Hans Curt Otto, } 1879.

Horváth-Tholdy.

tholiſch. — Ungarn (Siebenbürgen). — Oeſterr. Grf. d. d. Wien 31. März 8. — S. Jahrg. 1859, S. 283, und Taſchenbuch der Freiherrlichen Häuſer, Jahrgang 1857, S. 386.]

ohann Niklas Graf Horváth-Tholdy von Széplack, Nagy-Szanta und Fekete-Bátor (geb. 21. Juni 1801, † 20. April 1865, K. K.

Kämmerer, GRat, Feldmarschall-Leutnant und Truppenkommandant in Ungarn, verm. mit Josepha Freiin Jósika von Branyitska [geb. 1810, † 21. August 1836], StkrD.)

Kinder: 1. Ludwig Josef, geb. 20. Januar 1834, K. u. K. Kämmerer, verm. 4. Oktober 1862 zu Klausenburg mit

Irma Gräfin Bethlen von Bethlen, geb. 22. Juli 1844. [Magyar-Brittje in Siebenbürgen.]

2. Josepha Rosalia, geb. 19. August 1836, StkrD., verm. 25. Mai 1863 zu Klausenburg mit Arpád Grafen Mikes von Zabola.

Houwald*.

[Evangelisch. — Preußen (Provinz Brandenburg). — Schwedischer Adel d. d. Würzburg 8. November 1631 (vom König Gustav II. Adolf); preuß. Indigena d. d. Cleve 28. November 1648; polnisches Indigenat d. d. Warschau 13. August 1652; preuß. Graf nach dem Rechte der Erstgeburt d. d. Berlin 15. Oktober 1840 (Diplom d. d. Berlin 17. Februar 1864). Die Majoratsstiftung konstituiert laut Urkunden d. d. 25. Mai 1858 und 19. September 1860 aus der Freien Standesherrschaft Straupitz (erkauft 1655) im Kreise Lübben, Reg.-Bez. Frankfurt a. d. O., erhielt s. d. 27. Januar 1862 die kön. preuß. Bestätigung; durch Allerhöchste Kabinettsordre d. d. 17. Juli 1862 ist der Grafentitel an den Besitz des Majorats geknüpft, und s. d. 27. Januar 1847 wurden zur Nachfolge in das (damals noch zu gründende) Majorat Berechtigten die Führung des Freiherrntitels gestattet. — Der jedesmalige Besitzer der Freien Standesherrschaft Straupitz ist zugleich seit 12. Oktober 1854 erbl. Mitglied des preuß. Herrenhauses. — S. Jahrg. 1857, S. 349, und Handbuch, S. 355.]

† Heinrich Willibald Graf von Houwald (geb. 17. April 1807 † 11. April 1884), Freier Standesherr auf Straupitz und erbl. Mitglied des preuß. Herrenhauses, Ehrenritter des Johanniterordens, verm. 28. Oktober 1842 mit

Auguste Magdalene Florentine, geb. 6. Juni 1815, des † Christoph Ernst Frhrn von Houwald, Kön. preuß. Landsyndikus' der Niederlausitz, Tochter. [Straupitz.]

Kinder: 1. † Heinrich Ernst Willibald Freiherr von Houwald (geb. 15. Februar 1843 zu Straupitz, † 2. Juni 1873 zu Meran), Herr auf Sglietz im Reg.-Bez. Frankfurt a. d. O., Kön. preuß. Leutnant a. D., verm. 17. April 1871 mit

Katharine Emma Helene, geb. 6. Juli 1850, des † Oscar von Sanden, Kön. preuß. Landrats zu Ragnit, und der Molly geb. Nernst Tochter; wiederverm. 27. Januar 1877 zu Berlin mit Johann Frhrn von Willisen, Kön. preuß. Generalleutnant z. Disp.

2. Ernst Otto Graf von Houwald, geb. 25. August 1844, Freier Standesherr auf Straupitz und erbl. Mitglied des preuß. Herrenhauses, Ehrenritter des Johanniterordens, Kön. preuß. Leutnant und Landrat a. D., verm. 21. November 1872 zu Straupitz mit

Elisabeth Freiin von Eckhardtstein, geb. 12. September 1850.

Kinder: 1) Irmgard Florentine Anna Elisabeth Freiin von Houwald, geb. 14. Dezember 1875 zu Leibchel.

2) Christof-Heinrich Ernst Freiherr von Houwald, geb. 26. August 1878 zu Leibchel.

3. Hanka (Johanna) Auguste Florentine Magdalena Freiin von Houwald, geb. 20. November 1849 zu Straupitz, verm. 5. Novbr 1879 daselbst mit Conrad Frhrn von Wrangel, Herrn auf Hänichen, Kön. preuß. Major a. D.

4. Christof Otto Freiherr von Houwald, geb. 14. Jan. 1851 zu Straupitz, Herr auf Leibchel bei Birkenhainchen im Kreise Lübben, Ehrenritter des Johanniterordens, verm. 29. September 1885 zu Sproitz bei Niesky im Reg.-Bez. Liegnitz mit

Nolly Gräfin von Luckner, geb. 14. Mai 1866.

Kinder: 1) Carl-Heinrich Freiherr von Houwald, geb. 30. September 1886 zu Leibchel.

2) Erna Adda Florentine Blanda Freiin von Houwald, geb. 17. Januar 1888 zu Leibchel.

3) Adelheid Johanna Freya Freiin von Houwald, geb. 26. März 1891 zu Leibchel.

Geschwister.

(S. Freiherrliches Taschenbuch.)

Hoverden.

katholisch. — Preußen (Provinz Schlesien). — Böhm. Ritterstand mit dem rädikat „von Plencken" 13. Juli 1721; preuß. Frhr. d. d. Berlin 19. Nomber 1753; preuß. Grf. d. d. Berlin 15. Oktober 1786. — Besitz: das ajorat Hünern, bestehend aus den Rittergütern Hünern (seit 1679 Familienbesitz; 6 Hekt.), Heidau (seit 1703 Familienbesitz; 422 Hekt.) und Philippsfeld (seit 03 Familienbesitz; 208 Hekt.) im Kreise Ohlau in Preuß.-Schlesien. — Siehe Handbuch, S. 357.]

Johann Adrian Emanuel Graf von Hoverden, Freiherr von Plenken (geb. 16. August 1777, † 30. März 1841, Majoratsherr, Kön. preuß. Kammerherr und Geh. Regierungsrat, Landrat des Kreises Ohlau, verm. 25. Oktober 1796 mit Josephine Gräfin von Haugwitz [geb. 25. Juni 1779, † 10. Januar 1861 zu Hünern]).

nder: 1. † Johann Adrian Eduard (geb. 11. Juli 1797, † 21. März 1872, Majoratsherr, Kön. preuß. Kammerherr, Geh. Justizrat a. D., Mitglied des preuß. Herrenhauses auf Lebenszeit, verm. 24. September 1818 mit Henriette Freiin von Falkenhausen a. d. H. Trautskirchen [geb. 8. November 1797 zu Ansbach; lutherisch; † 31. Oktober 1884 zu Hünern]).

Kinder: 1) Johann Adrian Hermann, geb. 12. August 1819, Majoratsherr, Ehrenritter des souver. Malteserordens, verm. 11. Mai 1848 mit

Aglaja Gräfin von Strachwitz, geb. 22. März 1825. [Hünern.]

Sohn: Johann Adrian Petrus Ladislaus, geb. 15. Januar 1858 zu Neapel, verm. 15. August 1887 zu Neiße mit

Franziska Ottilie Maria Hubertine Josefine, geb. 3. Februar 1858 zu Köln, des Friedrich von Niesewand, Kön. preuß. Ge-

neralleutnants z. Disp., und der Thereſe geb. von la Valette St. George Tochter.
2) Anna, geb. 23. Oktober 1820 (lutheriſch), vormal. Hofdame J. K. Hoh. der Frau Prinzeſſin Luiſe von Preußen.
3) Eliſabeth, geb. 12. Juli 1823 (lutheriſch). [Ohlau.]
2. Julie, geb. 19. Juli 1814. [Breslau.]

Hoym.

[Evangeliſch. — Preußen. — Preuß. Grf. 28. April 1809. — S. Handbuch, S. 358.]

† Hartwig Ludwig Anton Graf von Hoym (geb. . . . . , † 18. Februar 1811, Kön. preuß. Geh. Oberfinanzrat und Präſident ꝛc., verm. mit Wilhelmine Caroline Sophie [geb. . . . . , † 18. Februar 1842], des Friedrich Bogislav von Tauentzien, Kön. preuß. Generals der Kavallerie ꝛc., und der Johanna Luiſe Charlotte geb. von dem Kneſebeck Tochter).

Söhne: 1. † Carl Wilhelm Bogislav Otto (geb. 10. September 1790, † 30. April 1849 zu Berlin, Kön. preuß. Oberſt aggreg. dem Garde-Küraſſierregt, verm. 4. November 1828 mit Henriette Friederike Philippine von Tauentzien [geb. 25. Dezember 1800, † 21. März 1878]).

Kinder: 1) Marie Luiſe Sofie Henriette, geb. 8. Januar 1830. [Berlin.]
2) Luiſe Antonie Wilhelmine Hedwig, geb. 19. Jan. 1831. [Berlin.]
3) Sofie Charlotte Caroline, geb. 1. Februar 1832. [Berlin.]
4) Carl Ludwig Magnus Otto, geb. 19. Mai 1835, verm. 1867 zu Milken, Kreis Lötzen, mit Marie Worgall (geb. . . . . , † 28. Juni 1892). [Gumbinnen.]
Töchter: (1) Ida Maria Johanna Luiſe, geb. 1867.
(2) Johanna Maria Carolina Henriette, geb. 6. März 1871.
5) Wilhelm Ludwig Bogislav Otto, geb. 18. Auguſt 1837, Kön. preuß. Oberſtleutnant a. D., verm. 30. Mai 1865 zu Görlitz mit Eliſabeth Henriette Marie, geb. 7. Oktober 1844, des † Rudolf von Maltitz, Kön. preuß. Oberſtleutnants a. D., und der † Auguſte geb. Martini Tochter. [Berlin.]
Sohn: Hans-Magnus Wilhelm Rudolf Bogislav Ulrich, geb. 27. Februar 1866 zu Greifswald, Kön. preuß. Premierleutnant im Königin Eliſabeth Garde-Grenadierregt Nr. 3, kommandiert als Inſp.-Offizier zur Kriegsſchule in Danzig.

2. † Anton Ludwig Heinrich Otto (geb. 26. Novbr 1794, † 23. Oktober 1865, Kön. preuß. Oberſtleutnant a. D., verm. 18. November 1823 mit Auguſte von Münchow [geb. 27. Novbr 1797, † 3. Juli 1854 zu Berlin]).

Kinder: 1) † Wilhelm Heinrich Ludwig Richard (geb. 1. Dezbr 1826, † 22. Mai 1866, Kön. preuß. Rittmeiſter und Eskadronchef im 2. pomm. Ulanenregt Nr. 9, verm. 6. Oktbr 1859 zu Stargard

in Pommern mit Hulda Freiin von Troschke [geb. 30. Oktbr 1831, † 23. Januar 1882]).

Tochter: Helene Auguste Albertine Luise, geb. 9. Juni 1861 zu Nakel. [Hannover.]

2) Wilhelm Ferdinand Ludwig Bogislav, geb. 12. März 1832. [In Amerika angesessen.]

3) Sofie Katharine Jeannette Blanca, geb. 15. Januar 1836, verm. 16. September 1857 zu Berlin mit Othon de Bordeaux, Pastor der französischen reformierten Gemeinde zu Stettin.

4) Wilhelm Ludwig Magnus, geb. 6. Januar 1838. [In Amerika angesessen.]

Hoyos.

[Katholisch. — Oesterreich und Preußen (Provinz Schlesien). — Wappenbestätigung d. d. Worms 13. Juli 1545; Reichsfrhr. mit dem Prädikat „auf Stüchsenstein" 13. Juli 1549; Reichsgrf. d. d. Wien 23. September 1674; erbländ.-oesterr. Grf. 8. Januar 1682. — S. Handbuch, S. 359.]

I. Linie.

[Oesterr. Namensvereinigung mit „Sprinzenstein" in der Primogenitur am Besitz der Herrschaft Drosendorf d. d. Schönbrunn 25. Oktober 1831. — Besitz: die Fideikommißherrschaften Drosendorf, Horn, Rosenburg, Stixenstein, Gutenstein, Hohenberg und Raan in Oesterreich; erbl. Mitglied des Herrenhauses des oesterr. Reichsrats.]

† Johann Ernst Graf Hoyos-Sprinzenstein, Graf von Gutenstein, Freiherr zu Stüchsenstein (geb. 24. Februar 1779, † 28. Oktober 1849, Herr der Herrschaften Drosendorf ꝛc., K. K. Kämmerer, GRat und Feldmarschall-Leutnant, verm. 3. Juni 1799 mit Theresia Gräfin von Schlabrendorf [geb. 16. August 1781, † 7. November 1862 zu Wien], StkrD. und K. K. PD.).

Kinder: 1. † Heinrich (geb. 24. März 1804, † 18. November 1854, K. K. Kämmerer und Gubernialrat, verm. 24. April 1827 mit Felicie Gräfin Zichy zu Zich und Vásonykeö [geb. 2. September 1809 zu Budapest, † 27. Juni 1880 zu Gutenstein], StkrD. und K. K. PD.).

Kinder: 1) Ernst Carl, geb. 18. Juni 1830 zu Wien, Fideikommißherr und erbl. Mitglied des Herrenhauses des oesterr. Reichsrats, Ritter des Ordens vom Goldenen Vließ, K. u. K. Kämmerer und GRat, verm. 8. Januar 1856 zu Wien mit

Eleonore Gräfin von Paar, geb. 1. August 1835, StkrD. und K. u. K. PD. (s. Goth. Hofkalender, III. Abteilung). [Wien und Schloß Horn.]

Kinder: (1) Ernst Carl, geb. 28. Novbr 1856 zu Wien, K. u. K. Kämmerer und Oberleutnant des Landwehr-Dragonerregts Nr. 3, verm. 11. April 1883 zu Wien mit Maria Gräfin von Larisch-Moenich (geb. 4. August 1862, † 2. März 1886 zu Obermais bei Meran).

Söhne: a) Rudolf, geb. 4. Juli 1884 zu Gutenstein.
b) Hans, geb. 18. Januar 1886 zu Obermais.

(2) Marie, geb. 12. August 1858 zu Horn, StkrD. und K. u. K. PD., verm. 20. April 1882 zu Wien mit Franz Grafen von Clam-Gallas, K. u. K. Kämmerer und Oberleutnant der Ref. des Dragonerregts Kaiser Franz Nr. 1. [Wien.]

(3) Alfred, geb. 6. Juli 1862 zu Stixenstein, K. u. K. Kämmerer, Bezirkskommissär, Oberleutnant im Landwehr-Dragonerregt Nr. 1, verm. 12. Juli 1893 zu Kulm mit
Kunigunde Gräfin von Westphalen zu Fürstenberg, geb. 28. März 1865.

(4) Heinrich, geb. 4. Juni 1865 zu Stixenstein, K. u. K. Kämmerer und Oberleutnant im Dragonerregt Fürst zu Windisch-Graetz Nr. 14.

(5) Carl, geb. 27. März 1869 zu Wien, K. u. K. Kämmerer und Oberleutnant bei der Schweren Batteriedivision Nr. 19.

(6) Ida, geb. 31. August 1870 zu Horn, verm. 24. November 1891 zu Wien mit Karl Erbprinzen von Schwarzenberg.

(7) Sofie, geb. 14. September 1874 zu Horn.

2) Ladislaus, geb. 25. August 1834 zu Mauer bei Wien, K. u. K. Kämmerer, GRat und Botschafter bei der Französischen Republik, verm. 17. Juli 1875 zu Wien mit
Franziska Gräfin zu Herberstein, geb. 29. Oktober 1850, StkrD. und K. u. K. PD.

Kinder: (1) Friedrich Heinrich Josef Maria Gregor Columbus, geb. 18. November 1876 zu Washington.

(2) Heinrich, geb. 20. Mai 1878 zu Wien.

(3) Ladislaus Gabriel Maria, geb. 25. August 1879 zu Graz.

(4) Josef Maria Heinrich, geb. 25. Januar 1881 zu Bukarest.

(5) Maria Theresia Felicitas, geb. 20. April 1883 zu Wien.

(6) Therese Felicie Maria, geb. 25. August 1885 zu Trouville in Frankreich.

(7) Felicie Julie Scholastica, geb. 10. Februar 1890 zu Paris.

3) Marie, geb. 3. Februar 1838 zu Brünn, StkrD., verm. 22. April 1857 zu Wien mit Dionys Grafen Széchényi von Sárvár-Felsö-Videk († 28. September 1892).

4) Josef Theodor, geb. 9. November 1839 zu Wien, K. u. K. Kämmerer und GRat.

5) † Maximilian (geb. 15. September 1841 zu Horn, † 21. Oktober 1883), K. K. Kämmerer, verm. 17. April 1873 zu Preßburg mit
Therese Freiin von Wenckheim, geb. 4. März 1853, StkrD.; wiederverm. 8. Mai 1886 zu Graz mit Gundaccar Grafen von Wurmbrand-Stuppach, K. u. K. Kämmerer und Handelsminister, Rittmeister a. D.

Kinder: (1) Max, geb. 20. November 1874 zu Preßburg.

(2) Maria, geb. 8. Dezember 1875 zu Preßburg.

(3) Philipp Graf Hoyos-Wenckheim, geb. 15. Juli 1877 zu Német-Lad in Ungarn [demselben ward als Erben des Faser Fideikommisses des Barons Josef Wenckheim im Sinne der Stiftungsurkunde mit Allerhöchster Genehmigung d. d. Wien 25. März 1885 gestattet, auch den Familiennamen „Wenckheim" zu führen].

(4) Franz Hubert, geb. 5. August 1879 zu Preßburg.
(5) Thereſia, geb. 6. Juni 1882 zu Graz.

6) Stanislaus, geb. 21. August 1845 zu Maria-Enzersdorf bei Wien, Herr der Herrſchaft Lauterbach (ſeit 1809 im Beſitz der Familie; 1864 Hekt.) im Kreiſe Bolkenhayn in Schleſien, Ehrenritter des ſouver. Malteſerordens, K. u. K. Kämmerer, Landesälteſter und Kreisdeputierter des Kreiſes Bolkenhayn, verm. 2. August 1871 zu Salzburg mit

Aloyſia Freiin Sedlnitzky-Odrowons von Choltič, geb. 3. Oktober 1852, StkrD. [Schloß Lauterbach.]

Kinder: (1) Marie Felicie, geb. 28. Oktober 1872 zu Kleßheim.
(2) Rudolf Aloys, geb. 24. Oktober 1873 zu Kleßheim.
(3) Hans Guſtav, geb. 27. Oktober 1874 zu Lauterbach.
(4) Stanislaus Ernſt, geb. 5. Mai 1876 zu Lauterbach.
(5) Felix Dionys, geb. 10. April 1878 zu Lauterbach, Kön. preuß. Kadett zu Wahlſtatt.
(6) Julie, geb. 28. Auguſt 1879 zu Lauterbach.
(7) Joſef Andreas, geb. 10. November 1888 zu Lauterbach.

7) Julie, geb. 11. Oktober 1847 zu Wien, Ehrendame des ſouver. Malteſerordens, verm. 17. Oktbr 1865 zu Wien mit Philipp Fürſten Orſini, Herzog von Gravina, Ehrenritter des ſouver. Malteſerordens.

2. Sidonie, geb. 24. Juli 1818 zu Horn, StkrD., verm. 19. Mai 1846 zu Stixenſtein mit Procop Grafen Lažanzký, Frhrn von Bukowa († 7. Auguſt 1875), Herrn der Herrſchaft Manetin, K. K. Kämmerer.

3. Rudolf, geb. 9. November 1821 zu Horn, Erbherr der Herrſchaft Lauterbach, beſtehend aus den Rittergütern Lauterbach (475 Hekt.), Ober-Hohendorf (254 Hekt.) und Röhrsdorf (713 Hekt.) im Kreiſe Bolkenhayn in Preuß.-Schleſien, K. u. K. Kämmerer.

II. Linie.

† Johann Ernſt Graf Hoyos, Freiherr zu Stüchſenſtein (geb. 15. Auguſt 1768, † 14. Januar 1849, K. K. Kämmerer und niederoeſterr. Regierungsrat, verm. 15. Auguſt 1793 mit Anne Juliane Gräfin von Kuefſtein [geb. 20. Mai 1776, † 2. Februar 1836]).

Söhne: 1. † Anton (geb. 20. September 1804, † 11. Januar 1858), K. K. Kämmerer, Generalmajor und Brigadier beim 8. Armeekorps, verm. 7. Juli 1832 mit

Camilla Gräfin Erdödy von Monyorókerék und Monoſzló, geb. 10. November 1807, StkrD.

Söhne: 1) Ludwig Anton, geb. 14. Dezember 1834 zu Wien, K. u. K. Kämmerer und Rittmeiſter a. D., verm. 21. Februar 1877 zu Graz mit

Amalie verw. Vaſilio, des † Johann Pfeiffersberg, Ritters von und zu Angerburg, K. K. Oberſt, und der Marie geb. Edlen von Holevac Tochter. [Graz.]

2) Alexander, geb. 14. September 1838 zu Wien, verm. 4. Dezember 1864 mit

Helene Zangerl, geb. 22. Februar 1844. [Vecſe in Ungarn.]

Kinder: (1) Josef Alexander Marie, geb. 12. Dezember 1865 zu Mürzzuschlag, K. u. K. Leutnant im Husarenregt Wladimir Großfürst von Rußland Nr. 14.
(2) Marie Rosalie Kamilla, geb. 14. August 1868 zu Karlsburg, verm. 11. Juni 1889 zu Vecse mit Julius Edlem von Putti, K. u. K. Oberleutnant im Ulanenregt Erzherzog Carl Ludwig Nr. 7.
(3) Malvin Helen Marie, geb. 28. Dezember 1870 zu Klausenburg.
(4) Rosa Helen Marie, geb. 5. September 1873 zu Hermannstadt.
(5) Georg Karl Marie, geb. 12. Juni 1875 zu Großwardein.
(6) Victor Gabriel Marie, geb. 30. August 1878 zu Tövis.

3) Georg, geb. 21. Januar 1842 zu Zombor in Ungarn, K. K. Linienschiffsleutnant a. D., verm. 30. März 1869 zu Fiume mit
Alice (anglikanisch), des Robert Whitehead, Herrn auf Paddockhurst in Sussex und Springfield, Insel Wight, Tochter. [Fiume.]
Kinder: (1) Leopoldine Camille Helene Françoise Malvine, geb. 15. April 1870 zu Pola (lutherisch), verm. 28. April 1888 zu Fiume mit Ludwig Baron von Plessen (lutherisch), Kaiserl. deutschem außerordentl. Gesandten und bevollm. Minister in Athen.
(2) Marguerite Malvine, geb. 20. September 1871 zu Fiume (lutherisch), verm. 21. Juni 1892 zu Wien mit Herbert Grafen von Bismarck (lutherisch) (s. Goth. Hofkalender, III. Abteil.).
(3) Edgar Victor John Robert Anthony George, geb. 7. Februar 1875 zu Fiume.
(4) Louis Alexander George, geb. 13. Mai 1876 zu Fiume.
(5) Alice Lilian, geb. 18. Oktober 1877 zu Fiume (lutherisch).
(6) Gabriele Elisabeth Manuela Theodora, geb. 11. September 1879 zu Fiume (lutherisch).
(7) Camille Jeanne Amélie Louise Robertine, geb. 15. Dezember 1880 zu Springfield, Insel Wight (lutherisch).

2. Johann, geb. 18. März 1808 zu Wien, K. u. K. Kämmerer und vormal. Statthaltereisekretär in Steiermark, verm. 28. Oktober 1832 mit Cajetana Freiin von Dienersperg (geb. 7. April 1815, † 7. Januar 1892 zu Cilli), StkrD. [Graz.]
Sohn: Franz Xaver, geb. 1. September 1833 zu Neuhaus in Steiermark, K. u. K. Kämmerer, verm. I) 24. Juni 1859 mit Hermine Hauck (geb. 6. September 1838, † 8. Juni 1864); II) 25. Juni 1865 mit
Antonia Hauck, geb. 13. Juni 1848, Schwester der Vorigen.
Tochter 1r Ehe: Eugenie Hermine, geb. 6. April 1860.

3. † Ernst (geb. 19. März 1811, † 12. Juni 1860, K. u. K. Kämmerer und Oberleutnant a. D., verm. mit Caroline Chriest [geb. 8. September 1849]).
Sohn: Josef, geb. 11. Dezember 1841 zu Währing bei Wien, K. u. K. Major im Inf.-Regt Kaiser Alexander III. von Rußland Nr. 61, verm. 26. März 1893 zu Gumpendorf mit
Marie verw. Edlen von Amerling, geb. Nemetschke.

Hübner.

[Katholisch. — Oesterreich. — Oesterr. Adel und Frhr. d. d. Wien 6. Mai 1854; oesterr. Grafenstand d. d. Wien 3. (Diplom 28.) Oktbr 1888. — Beschreibung des Wappens und geschichtliche Notiz im Jahrgang 1890, S. 447.]

† Josef Alexander Graf von Hübner (geb. 26. November 1811 zu Wien, † 30. Juli 1892 daselbst, K. u. K. Wirkl. GRat, Mitglied des Herrenhauses des oesterr. Reichsrats auf Lebenszeit und außerordentl. Botschafter zu Paris und Rom, membre associé de l'Institut de France, verm. 8. April 1834 mit Maria [geb. 31. Dezember 1810 zu Paris, † 6. Juli 1844], des Josef von Pilat, K. K. Regierungsrats im Ministerium des Äußern, und der Elisabeth geb. von Mengershausen Tochter).

Kinder: 1. Melanie Elisabeth Marie, geb. 10. Dezember 1834, verm. 18. Mai 1859 zu Paris mit Léon Grafen von Maupassant (†), Herrn auf Clermont-sur-Loire in Frankreich.

2. Elisabeth Maria Franziska, geb. 29. März 1837, verm. 21. April 1869 zu Corville in Irland mit Jacques von Marliave, Herrn auf Avignon im Departement Tarn in Frankreich.

3. Alexander Carl Josef, geb. 14. Dezember 1839, K. u. K. Generalmajor und Kommandant der Kavallerie-Truppendivision zu Jaroslau, verm. 27. Juli 1881 zu Ober-Waltersdorf bei Wien mit
Julie Gräfin Pálffy von Erdöd, geb. 16. April 1855.
Töchter: 1) Melanie, geb. 10. Mai 1882 zu Stockerau bei Wien.
2) Gabriele Eleonore, geb. 28. Januar 1884 zu Stockerau.
3) Alice Marie, geb. 8. Dezember 1885 zu Ruma.

4. Eleonore Alfonsine Hermine, geb. 13. Dezember 1840, verm. 27. April 1864 mit John count O'Byrne of Mount Byrne and Corville in Irland, Ehrenritter des souver. Malteserordens.

Hue de Grais.

[Lutherisch. — Preußen (Provinz Sachsen). — Die Familie ward bei ihrer Einwanderung und Naturalisation in Preußen mit dem Gräflichen Titel aufgenommen. — S. Jahrgang 1865, S. 324.]

† Wilhelm Friedrich Achill Graf Hue de Grais (geb. . . . . , † 26. Juni 1856, verm. 12. Oktbr 1834 zu Wolkramshausen mit Friederike Luise Henriette Caroline [geb. 10. Mai 1805 zu Neiße, † 2. Januar 1890 zu Wolkramshausen], des Carl Friedrich Albert von Byla auf Wolkramshausen, Kön. preuß. Hauptmanns, und der Friederike Amalie Marianne geb. von Strantz Tochter).

Kinder: 1. Robert Achill Friedrich Hermann, geb. 25. August 1835, Herr auf Wolkramshausen im Kreise Nordhausen, Kön. preuß. Regierungspräsident zu Potsdam, Hauptmann a. D., verm. 30. Dezbr 1873 zu Rothenbach mit
Mimi Freiin von Hanstein, geb. 2. November 1848.
Töchter: 1) Melanie, geb. 5. April 1875 zu Hildesheim.
2) Elsa, geb. 4. August 1876 zu Hildesheim.
3) Irmgard, geb. 24. Januar 1882 zu Stettin.

2. Melanie Laura Esthritha Caroline, geb. 23. Oktober 1837, verm. 14. November 1858 mit Kuno Frhrn von Angern-Stilcke auf Wülfingerode ꝛc.
3. Tancred Franz Hartagus, geb. 26. September 1838, Kön. preuß. Major a. D. [Wülfingerode.]
4. Guiscard Clovis Ursin, geb. 2. August 1840, Kön. preuß. Oberst a. D., verm. 16. Januar 1878 zu Dretzel mit

Hedwig Caroline Adele Bertha Ferdinande, geb. 8. November 1844 zu Berlin, des † Heinrich von Ostau, Kön. preuß. Generalmajors a. D., und der † Adelgunde geb. von Stilcke Tochter. [Charlottenburg.]

Söhne: 1) Guiscard Robert Heinrich Achill, geb. 1. Januar 1879 zu Berlin.
2) Harald Victor, geb. 22. Oktober 1880 zu Berlin.

Hügel.

[Evangelisch. — Oesterreich (Steiermark). — Reichsadel und Reichsfrhr. d. d. Wien 14. Dezember 1801; württemb. Grf. 13. Juni 1879 (s. Jahrgang 1880, S. 404); oesterr. Prävalierung des ausländ. Grafenstandes d. d. Wien 21. Novbr 1879. — Das bisher geführte Wappen wurde statt der Freiherrnkrone mit der Grafenkrone versehen und ist sonst unverändert geblieben; über die Abstammung und die Freiherrlichen Linien s. den gleichnamigen Artikel im Taschenbuch der Freiherrlichen Häuser.]

Ernst Ludwig Paul Carl Graf von Hügel, geb. 13. April 1835 zu Eschenau im Oberamt Weinsberg des Königreichs Württemberg, K. u. K. Kämmerer und Rittmeister a. D., verm. 24. Oktober 1863 zu Wien mit Amalie Fürstin von Teck, Gräfin von Hohenstein (geb. 12. November 1838, † 20. Juli 1893 zu Graz, Ehrendame des Kön. bayr. Theresienordens. [Reinthal bei Graz in Steiermark.]

Sohn: Paul-Julius Alexander Franz Claudius, geb. 30. Septbr 1872 zu Reinthal, K. K. Leutnant der Reserve des Feldjägerbataillons Nr. 27.

Hugonay de Szent-Györgyi

(a. d. H. Horváth de Szent-Györgyi).

[Katholisch. — Ungarn. — Ungar. Grf. unter dem Namen „Hugonay de Szent-Györgyi" d. d. Wien 14. Juni 1822. — Wappenbeschreibung, geschichtl. Notiz und Näheres über die Abstammung s. Jahrg. 1887, S. 435.]

† Coloman Graf Hugonay von Szent-Györgyi (geb. 16. April 1809, † 11. Juni 1875 zu Tétény, verm. mit Therese Pántzéli de Tomest [geb. 6. Februar 1820, † 20. Januar 1864]).

Kinder: 1. Coloman, geb. 10. Mai 1843.
2. Marie (Irma), geb. 6. Juni 1846, verm. mit Carl von Pantzéli de Tomest, Honvedhauptmann a. D.

3. Wilhelmine, geb. 7. Oktober 1847, verm. I) mit Georg von Szilassy (geschieden); II) 9. Septbr 1887 zu Budapest mit Dr. med. Vinzenz Wartha, Universitätsprofessor.
4. Josefine, geb. 2. März 1849.
5. Béla (Adalbert) Edmund (Ödön) Julius (Gyula), geb. 16. Mai 1852, Gutsbesitzer in Kerettyn, Báza, Groß-Kanischa, Kömlöd, Tinnye und Somest in Ungarn, verm. 28. Mai 1877 zu Budapest mit
Isabella Simontsits von Felsö-Korompa, geb. 10. November 1856. [Budapest und Schloß Kömlöd.]

Hülsen.

A. Älteres Haus (Hülsen)*.

(Im Mannesstamme erloschen.)

[Evangelisch. — Preußen (Provinz Ostpreußen). — Preuß. Grf. d. d. Berlin 29. Januar 1800. — S. Handbuch, S. 362.]

† Wilhelm Graf von Hülsen (geb. 17. Juni 1781, † 13. Mai 1832, Kön. preuß. Oberstleutnant a. D., verm. 23. Juni 1805 mit Caroline von Stangen [geb. 24. April 1785, † 21. Juli 1853]).

Tochter: Franziska, geb. 15. August 1821, Erbherrin auf Langenhessen-Bosenhof im Königreich Sachsen, verm. 19. September 1848 mit Dr. jur. Carl Gustav Wenzel († 17. Juli 1881), Kön. sächs. Regierungsrat a. D. [Dresden.]

B. Jüngeres Haus (Hülsen-Häseler)*.

[Evangelisch. — Preußen. — Preuß. Grf. und Namenvereinigung mit Häseler nach dem Rechte der Erstgeburt und geknüpft an das von Häselersche Fideikommiß d. d. Berlin 12. Februar 1894. — W.: geviert mit goldenem Herzschild, in welchem drei (2, 1) grüne Stechpalmblätter (Hülsen); 1 in Gold ein mit den Sachsen einwärts gekehrter schwarzer Adlerflügel; 2 in Silber zwei geschrägte Standarten an goldenen Lanzenschäften mit je einer goldbefranften roten bzw. blauen Fahne, belegt mit einem schwarzen Adler innerhalb einer runden silbernen Scheibe; 3 in Silber ein gekrönter goldenbewehrter und rotbezungter schwarzer Adler; 4 in Gold das Stiftskreuz des ehemals bestandenen Ober-Kollegiatstifts Beatae Mariae Virginis zu Halberstadt. Grafenkrone und drei gekrönte Helme mit schwarzgoldenen Decken. Auf dem mittleren (Hülsen) erscheinen zwischen einem offenen schwarzen Flug die Stechpalmblätter wie im Schilde; aus dem ersten und dritten Helm einwärtsgekehrt wachsend der Adler. Schildhalter: zwei wilde Männer.]

Hans Adolf Botho Wilhelm Georg Ulrich Hermann Dietrich Graf von Hülsen-Häseler, geb. 13. Februar 1852 zu Berlin (des Hermann Alexander Hans Casimir Botho von Hülsen, Kön. preuß. Kammerherrn und Generalintendanten der Kön. Schauspiele, und der Helene Wilhelmine Dorothea Maria geb. Gräfin von Häseler Sohn), Kön. preuß. Oberstleutnant und Flügeladjutant Sr. Maj. des Kaisers und Königs, verm. 24. November 1892 mit

Hildegard, geb. 20. Februar 1873 zu Koblenz, des Armand von Lucadou, Kön. preuß. Generalleutnants z. Disp., und der Hildegard geb. Seestern-Pauly Tochter.

Hundt zu Lauterbach.

[Katholisch. — Bayern. — Kurbayr. Frhr. 3. November 1681; Reichsgrf. d. d. Langburg 31. Mai 1701; kurbayr. Anerkennung 1. März 1703 (s. Jahrgang 1874, S. 386). — Besitz: das Fideikommiß Lauterbach in Oberbayern. — Siehe Handbuch, S. 363.]

† Maximilian Graf von Hundt zu Lauterbach (geb. . . . . † 7. November 1839, Kön. bayr. Kämmerer und Stallmeister, verm. 19. Januar 1800 mit Franziska Freiin Taenzl von Trazberg [geb. 21. April 1778, † 11. Juli 1857]).

Söhne: 1. † Johann Nepomuk Adelheid Carl Ferdinand (geb. 13. Juli 1804, † 16. November 1879), Herr auf Wickertshofen, verm. 12. September 1842 mit

Emilie Caroline Josefine Aloysia von Decker, geb. 18. Mai 1820. [München.]

2. † Philipp Cajetan Elisabeth Anton von Padua (geb. 21. August 1806, † 27. März 1885, Herr auf Offenberg, verm. 18. Juni 1838 mit Hyacinthe von Pronath [geb. 29. April 1816, † 2. März 1893 zu Lauterbach]).

Söhne: 1) Alphons Liguori Johann Baptist, geb. 22. Juni 1839, Herr (seit 1. Oktober 1892) auf Wickertshofen in Oberbayern, Kön. bayr. Rittmeister a. D., verm. 28. September 1868 zu Waffenbrunn mit

Marie Luise, geb. 3. Februar 1851 daselbst, des Joseph Clemens von Paur auf Waffenbrunn zu Lebendorf und Döfering und der Amanda geb. Reisner Freiin von Lichtenstern Tochter. [München.]

Kinder: (1) Rudolf Philipp Maria, geb. 27. August 1869, Kön. bayr. Kammerjunker und Leutnant im 3. Chev.-leg.-Regt.

(2) Luitgarde Amanda, geb. 11. Oktober 1870, verm. 22. Juni 1891 mit Joh. Max. von Decker, Kön. bayr. Bezirksamtsassessor zu Ansbach.

(3) † Sigmund Clemens Josef Maria Xaver (geb. 27. Mai 1872, † 18. Dezember 1893 zu Donauwörth).

(4) Clemens Ferdinand Josef, geb. 30. November 1876.

2) Ferdinand Maria Josef Hyacinth, geb. 16. August 1846, Fideikommißherr auf Lauterbach, verm. 25. Juni 1873 mit seiner Kousine Maria Gräfin von Hundt (geb. 18. April 1849, † 3. August 1875 zu Lauterbach). [Lauterbach.]

Tochter: Cornelia Hyacinthe Marie Anna Elisabeth, geb. 17. August 1874.

3. † Friedrich Hector Spiridion Maria-Anna Maximilian Josef Laurentius Justinian (geb. 5. September 1809, † 3. Januar 1881), Fideikommißherr auf Lauterbach, Kön. bayr. Kämmerer und Ministerialrat im Staatsministerium des Innern, Mitglied der Kön. bayr. Akademie der Wissenschaften, verm. 8. Januar 1848 mit

Anna Gräfin von Loesch, geb. 13. Mai 1817, Ehrendame des Kön. bayr. Theresienordens. [München.]

4. Theodor Johann Maximilian Josef Emanuel Dismas Franz von Paula, geb. 25. Dezember 1810, Kön. bayr. Kämmerer und vormal. Direktor der Regierungsfinanzkammer der Oberpfalz und von Regensburg, verm. I) 3. Februar 1853 mit Emma Gräfin Seyssel d'Aix (geb. 8. Novbr 1827, † 10. Januar 1854 zu Landshut); II) 31. August 1856 mit Antonie Freiin von Juncker-Bigatto zu Ober-Conreut (geb. 21. September 1827, † 13. März 1871). [München.]

5. Maximilian Josef Franz Theodor Friedrich Peter Benedict David, geb. 22. März 1812, Kön. bayr. Rentbeamter a. D., verm. 10. Januar 1852 mit

Luise Freiin von Wulffen, geb. 2. August 1825. [Dachau.]

(Vogt von) Hunolstein*.

[Katholisch. — Deutsch-Lothringen und Frankreich. — Moselländischer Uradel; Reichsfrhr. d. d. Wien 9. November 1655; böhm. Inkolat im Herrenstande d. d. Prag 23. September 1656; böhm. Frhr. 7. Mai 1660; französ. Grf. (primog.) . . . . . 1777. — S. Handbuch, S. 365; vgl. auch den Artikel „Vogt von Hunoltstein" im Taschenbuch der Freiherrlichen Häuser.]

† Louis Maria Paul Graf und Vogt von Hunolstein (geb. 22. Juni 1804, † 12. Februar 1892 zu Paris [des 10. Oktober 1838 † Grafen Felix Philipp Sohn], verm. I) 10. Januar 1830 mit Anna Adelgunde Helene du Bouchet de Sourches [geb. 1807, † 2. Mai 1837], des † Charles Louis Yves Marie Marquis du Bouchet de Sourches und der † Augustine Eleonore geb. von Pons Tochter und Schwester des † letzten Herzogs von Tourzel; II) 15. Juli 1844 mit Antoinette Marie de Bassompierre [geb. 10. Januar 1823, † 21. Februar 1847 zu Metz]).

Kinder: a) 1r **Ehe**: 1. Josef Philipp Leopold Graf und Vogt von Hunolstein, geb. 28. September 1830 zu Paris, verm. 16. Mai 1857 zu Paris mit

Laure de Crussol d'Uzès, geb. 28. April 1838, des Géraud de Crussol, Herzogs von Uzès, Tochter (s. Goth. Hofkalender, III. Abteilung).

Tochter: Helene d'Hunolstein, geb. 13. Oktbr 1859, verm. 9. Juni 1880 zu Paris mit Arthur de Rochechouart, Comte de Mortemart (s. Goth. Hofkalender, III. Abteilung).

2. Felix Johann Anton Baron d'Hunolstein, geb. 31. Januar 1832 zu Paris, verm. 20. Mai 1859 mit

Marie-Anne de Montmorency-Luxemburg, geb. 1839 (s. Goth. Hofkalender, III. Abteilung).

Kinder: 1) Leonie, geb. 20. Februar 1860, Nonne.

2) Felix, geb. 29. Januar 1861, französ. Schiffsleutnant, verm. 9. Juni 1892 mit

Nelly de Lévis-Mirepoix, geb. 18. März 1873 (s. Goth. Hofkalender, III. Abteilung unter „San-Fernando-Luis").

3) Hervé, geb. 1. September 1865, Gesandtschaftsattaché.

4) Marie Thereſe, geb. . . . . 1867, verm. . . . . 1889 mit Bertrand Grafen de Bouille, franzöſ. Leutnant der Kavallerie.
5) Johann, geb. . . . . 1871, Volontär in einem Kavallerieregt.
— b) 2r Ehe: 3. Marie d'Hunolſtein, geb. 11. Februar 1847, verm. 14. Januar 1868 mit Heinrich Grafen von Beauffort. [Schloß Boſſuyt bei Courtray in Belgien.]

Hunyady von Kéthely.

[Katholiſch. — Ungarn. — Ungar. Baronat 24. März 1753; ungar. Grf. 6. Juni 1792; Reichsgrf. d. d. Wien 8. März 1797. — S. Handbuch, S. 364.]

† Joſeph Graf Hunyady von Kéthely (geb. 1801, † 9. März 1869, K. K. Kämmerer, verm. 1. Oktober 1825 mit Henriette Prinzeſſin von und zu Liechtenſtein [geb. 1. April 1806, † im Juni 1886 zu Iſchl], StkrD. u. PD.).

Kinder: 1. Emmerich Joachim Franz, geb. 22. Juli 1827, K. u. K. Kämmerer und GRat, verm. 23. Januar 1869 mit
Felicie Gräfin Györy, geb. 12. Februar 1842, K. u. K. PD. [Kéthely in Ungarn.]

Kinder: 1) Marie Henriette, geb. 15. Juli 1870, verm. 22. Januar 1892 mit Emil Grafen Széchényi, K. u. K. Kämmerer.
2) Henriette Thereſe Marie, geb. 1. Juli 1872, verm. 10. September 1893 zu Ürmeny mit Alfred Grafen Zichy zu Zich und Vásonykeö, K. u. K. Kämmerer und Leutnant der Reſerve des Huſarenregts Nr. 7.
3) Joſef Ladislaus Emanuel Maria, geb. 16. Dezember 1873.
4) Ladislaus Maria Bonaventura Peter, geb. 15. Juli 1876.
5) Thereſe Marie Sebaſtiane Agnes, geb. 20. Januar 1882.

2. Marie, geb. 19. November 1828, verm. 15. September 1863 zu Wien mit Camillus Prinzen Borgheſe, Fürſten Aldobrandini (ſ. Goth. Hofkalender, III. Abteilung).
3. Franziska, geb. 3. April 1832, K. u. K. PD., verm. 30. Mai 1850 mit Ludwig Grafen von Bombelles, K. u. K. Kämmerer und Oberſt a. D.
4. Caroline, geb. 26. Dezember 1836, StkrD. und K. u. K. PD., verm. 10. Oktbr 1871 zu Iſchl mit Otto Frhrn von Walterskirchen zu Wolfsthal, K. u. K. Kämmerer, Wirkl. GRat, außerordentl. Geſandten und bevollm. Miniſter am Kön. niederländ. Hofe.
5. Ida, geb. 25. April 1849, Hofdame J. K. u. K. Hoh. der Erzherzogin Rainer.

Bruder.

† Franz (geb. 17. September 1804, † 23. Dezember 1882, K. K. Kämmerer, verm. 1. September 1825 mit Julie Gräfin Zichy zu Zich und Vásonykeö [geb. 27. Januar 1808, † 14. April 1875 zu Wien], StkrD.).

Kinder: 1. Ladislaus, geb. 26. Juli 1826, K. u. K. Kämmerer und GRat, verm. 2. Juni 1856 zu Preßburg mit
Sarolta Gräfin Csáky von Kereszthszegh und Adorján, geb. 20. November 1828, StkrD. und K. u. K. PD.

2. Coloman, geb. 13. Oktober 1830, K. u. K. Kämmerer, GRat, General der Kavallerie und Oberzeremonienmeister, verm. 6. Oktbr 1862 zu Maria-Enzersdorf bei Wien mit
Alexandrine Gräfin von Buol-Schauenstein, geb. 21. Februar 1837, StkrD. und K. u. K. PD.
Kinder: 1) Carl Franz Matthias, geb. 17. Dezbr 1864 zu Verona, K. u. K. Kämmerer und Oberleutnant im Husarenregt Graf Nádasdy Nr. 9, verm. 7. Juni 1894 mit
Irma Gräfin von Nádasdy-Fogáras, geb. 28. April 1873.
2) Julie, geb. 22. Dezember 1867.
3. Julie, geb. 26. August 1831, verm. I) 1. August 1853 mit Michael Obrenovič III., Fürsten von Serbien (griechisch-katholisch; † 10. Juni 1868); II) 16. Januar 1876 zu Ivanka bei Preßburg mit Carl Prinzen von Arenberg. [Brüssel.]

Husarzewski.

(Im Mannesstamme erloschen.)

[Katholisch. — Oesterreich (Galizien). — Poln. Adel d. d. Krakau 12. Februar 1676; preuß. Grf. d. d. Wien 14. Dezember 1814; oesterr. Bestätigung nur des Adels- und Ritterstandes 2. Februar 1823, dann aber Bewilligung zur Führung des ausländischen Grafenstandes in Oesterreich laut Allerhöchster Entschließung d. d. Wien 19. November 1838 (für Adolf Ritter Husarzewski). — S. Handbuch, S. 367.]

† Adolf Johann Graf Husarzewski (geb. 24. Juni 1790, † 18. September 1855, Ehrenritter des souv. Malteserordens, K. K. Kämmerer, verm. 19. November 1832 mit Helene Gräfin Sierakowska [geb. 1811, † 26. Juli 1893], StkrD.).
Kinder: 1. Hedwig, geb. 10. Oktober 1837, Ehrendame des Hzgl. savoyischen Damenstifts zu Wien. [Krakau.]
2. Marie, geb. 2. November 1838 zu Wien, verm. 8. Juli 1865 zu Krakau mit Ignaz Grafen von Potulice-Potulicki, Herrn der Herrschaft Bobrowniki im Kreise Tarnów in Galizien.
3. † Josef (geb. 5. Oktober 1840, † 19. Februar 1892 zu Krakau), Ehrenritter des souver. Malteserordens, K. u. K. Kämmerer, verm. 6. April 1864 zu Wien mit
Caroline Prinzessin Jablonowska, geb. 30. Oktober 1842, Herrin der Herrschaften Chomiakówka, Ostrynia und Przeneczniki in Galizien, StkrD. [Krakau.]
Tochter: Eleonore Therese Hedwig, geb. 5. Juni 1866 zu Krakau, verm. 5. Mai 1885 daselbst mit Andreas Fürsten Lubomirski, Ordinat von Przeworks in Galizien, erbl. Mitglied des Herrenhauses des oesterr. Reichsrats.

Hutten-Czapski, s. Czapski.

Huyn.

[Katholisch. — Oesterreich und Ungarn. — Lothringischer Adel 3. September 1556; ungar. Grf. d. d. Wien 20. Juni 1697 (s. Jahrg. 1876, S. 399). — S. Jahrg. 1857, S. 358, und Handbuch, S. 368.]

† Joseph August Graf von Huyn (geb. . . . . , † 19. April 1836, K. K. Oberbaudirektor im Küstenlande, verm. . . . . mit Henriette Gräfin Lazanska, Freiin von Bukowa [geb. 3. März 1786, † 25. November 1862 zu Wien]).

Söhne: 1. † Johann Carl (geb. 10. Februar 1812 zu Wien, † 1. September 1889 zu Gmunden), K. K. Kämmerer, GRat und Feldzeugmeister a. D., auch Inhaber des Inf.-Regts Nr. 13, Mitglied des Herrenhauses des oesterr. Reichsrats auf Lebenszeit, verm. 28. Januar 1850 mit

Natalie Gräfin von Sarnthein, geb. 6. Februar 1826, StkrD. und K. u. K. PD. [Bozen in Tirol.]

Kinder: 1) Maria Ludwig Josef August Carl, geb. 2. Januar 1852 zu Verona, K. u. K. Kämmerer und Rittmeister beim K. K. Staats-Hengsten-Depot zu Stadl.

2) Natalie, geb. 16. Juli 1853 zu Verona, StkrD. und Hofdame J. K. u. K. Hoh. der Erzherzogin Maria Theresia.

3) Rudolf Carl Leopold, geb. 28. Juli 1855 zu Verona, K. u. K. Kämmerer, Bezirkshauptmann in Bruneck, Rittmeister in der Evidenz des Landwehr-Dragonerregts Nr. 3, verm. 19. Januar 1893 zu Gerstburg bei Bozen mit

Anna Gräfin Arz von Arzio-Vasegg, geb. 25. März 1861, StkrD.

4) Carl Georg, geb. 18. November 1857 zu Wien, K. u. K. Kämmerer, Major des Generalstabskorps, verm. 16. März 1892 zu Wien mit

Ignatia Gräfin von Lützow, geb. 1. April 1871, StkrD.

Sohn: Johannes Franz Carl Victor Clemens Max Maria, geb. 3. Juli 1894 zu Krakau.

5) Otto Aloys, geb. 4. September 1859 zu Graz, K. u. K. Kämmerer und Rittmeister im Dragonerregt Kaiser Franz Nr. 1, verm. 2. Juni 1888 zu Baden bei Wien mit

Sofie Gräfin Christalnigg von und zu Gilitzstein, geb. 10. August 1867.

Kinder: (1) Maria Natalie Sofie, geb. 21. April 1889 zu Wien.
(2) Josef August Johann Karl Oscar Alexander Maria, geb. 12. Oktober 1893 zu Nußhof bei Klagenfurt.

6) Anna Maria, geb. 17. Mai 1863 zu Wien.

7) Paul, geb. 17. Februar 1868 zu Brünn, Dr. phil., Weltpriester der Erzdiöcese Olmütz.

2. † Hugo Leopold Josef (geb. 16. Septbr 1814, † 26. Oktbr 1868), K. u. K. Kämmerer und Dienstkämmerer weiland Sr. Maj. des Kaisers Ferdinand, verm. 9. Januar 1854 mit

Thereſe Gräfin von Kurtzrock-Wellingsbüttel, geb. 8. Januar 1832, StkrD. [Prag.]

Kinder: 1) Maria Henriette, geb. 9. September 1860 zu Reichſtadt in Böhmen, K. u. K. Stiftsdame des Neuſtädter Damenſtifts zu Prag.

2) Vincenz, geb. 21. April 1865 zu Prag, Ehrenritter des Deutſchen Ordens, Dr. jur., K. u. K. Kämmerer, Statthaltereikonzipiſt in Steyer.

Igelström, ſ. Jahrg. 1869, S. 397.

Ingelheim.

[Katholiſch. — Preußen (Heſſen-Naſſau), Bayern und Baden. — Rheiniſcher Uradel; Reichsfrhr. d. d. Pardubitz 27. Mai 1680; Namenvereinigung mit „Echter von und zu Meſpelbrunn" d. d. Wien 8. Mai 1698; Reichsgrf. d. d. Laxenburg 1. Juni 1737 (ſ. Jahrg. 1867, S. 409); in Bayern immatrikuliert 18. April 1816. — S. Handbuch, S. 373.]

† Friedrich Carl Joſeph Graf von Ingelheim genannt Echter von und zu Meſpelbrunn (geb. 9. April 1777, † im Oktober 1847, Kön. bayr. Kämmerer und K. K. GRat, verm. 20. April 1800 mit Antonie Gräfin von Weſtphalen zu Fürſtenberg [geb. 6. Januar 1783, † 15. Dezember 1867 zu Frankfurt a. M.], StkrD.).

Kinder: 1. † Philipp Carl (geb. 3. Auguſt 1801, † 22. Juli 1879, K. K. Kämmerer und Rittmeiſter a. D., verm. I) 7. Juni 1828 mit Alexandrine Gräfin von Stain zum Rechtenſtein [geb. 3. Dezember 1808, † 15. April 1851]; II) 24. März 1852 mit Natalie verw. Freifrau von Hogguèr, geb. de Gentils de Langalerie [geb. 17. Februar 1806, † 29. Februar 1880 zu Wiesbaden]).

Kinder 1r Ehe: 1) † Friedrich Carl Joſeph (geb. 13. März 1829, † 9. Januar 1865, Kön. bayr. Kämmerer und Oberleutnant à la suite, verm. 23. Februar 1854 mit Luiſe Gräfin von Wiſer [geb. 21. Januar 1829, † 29. Juni 1887]).

Kinder: (1) Philipp Alexander Carl Joſef, geb. 19. März 1855 zu Schwarzenau, Kön. bayr. Rittmeiſter der Reſ. des 5. Chev.-leg.-Regts, verm. I) 4. Oktober 1881 zu Dagſtuhl mit Lucia Freiin de Laſalle von Luiſenthal (geb. 8. Oktbr 1861, † 6. April 1883); II) 20. November 1884 mit

Luiſe Freiin Abele von und zu Lilienberg, geb. 13. Juli 1859. [Schloß Geiſenheim im Rheingau.]

Sohn 1r Ehe: Philipp Rudolf Anſelm Franz, geb. 7. März 1883 zu Geiſenheim.

(2) Ottmar Joſef Eduard, geb. 3. Dezember 1857, Kön. bayr. Hauptmann und Batteriechef im 4. Feldartillerieregt.

(3) Sofie Natalie Maximiliane, geb. 17. November 1859.

(4) Friedrich Ferdinand Ludwig, geb. 23. Auguſt 1862.

(5) Antoinette Maria Isabella, geb. 15. August 1863, verm. 25. September 1884 mit Egon Frhrn von Zandt auf Münchweiler im Reg.-Bezirk Trier.
(6) Maria Sofie Luise, geb. 27. Dezember 1864.
2) Isabella Karoline Franziska, geb. 9. Dezbr 1837 zu Schwarzenau, verm. 4. April 1861 mit Feodor Frhrn von Crailsheim (lutherisch; † 7. Januar 1885), Kön. bayr. Kämmerer und Regierungsdirektor der Kön. bayr. Regierung für Schwaben und Neuburg.
2. Isabella Felicitas, geb. 28. November 1818, Ehrendame des Kön. bayr. Theresienordens.

Ingenheim.

[Katholisch. — Preußen. — Preuß. Grf. unter dem Namen „Ingenheim" d. d. Berlin 12. November 1787. — S. Handbuch, S. 374.]

† Gustav-Adolf Wilhelm Graf von Ingenheim (geb. 2. Januar 1789, † 4. September 1855, Kön. preuß. Kammerherr, Wirkl. GRat und Major a. D., verm. 23. Mai 1826 mit Eugenie Constanze Rosa Thiéry von der Mark [geb. 24. November 1808, † 17. März 1881 zu Dresden]).

Kinder: 1. Julius Ferdinand Maria Laurentius, geb. 10. August 1827, Ehrenritter des souver. Malteserordens, Kön. preuß. Premierleutnant a. D., verm. 23. Mai 1861 mit
Elisabeth Gräfin zu Stolberg-Stolberg, geb. 28. Oktober 1825 (lutherisch) (s. Goth. Hofkalender, II. Abteilung). [Wiesbaden.]

Tochter: Elisabeth Luise Mathilde Marie, geb. 22. März 1863, verm. 28. April 1894 zu Berlin mit Friedrich von Mikusch-Buchberg, Kön. preuß. Hauptmann und Kompaniechef im Jägerbataillon von Neumann (1. schles.) Nr. 5.
2. Marianna Camilla Romana, geb. 17. Juli 1831 zu Rom, Ehrendame des Kön. bayr. Theresienordens, verm. 18. Oktober 1862 zu Potsdam mit Heinrich Grafen von Stillfried und Rattonitz († 24. Juli 1885), Kön. preuß. Rittmeister und Landstallmeister a. D.
3. Eugen Franz Moritz Maria, geb. 16. Juli 1837.
4. Franz Xaver Gustav Maria, geb. 13. April 1846, Fideikommißherr auf Reisewitz, Ehrenritter des souver. Malteserordens, verm. 6. November 1875 mit
Hertha (Huberta) Gräfin von Francken-Sierstorpff, geb. 7. Novbr 1854. [Reisewitz bei Neiße.]

Söhne: 1) Rudolf Gustav Alexander Aloysius Maria Angelus, geb. 26. Juli 1878.
2) Harald Franz Xaver Aloysius Heinrich Bernhard Hubertus Maria, geb. 23. Januar 1892 zu Reisewitz.

Inn- und Knyphausen.

[Reformiert. — Preußen (Provinz Hannover), Oldenburg und Württemberg. — Friesisches Dynastengeschlecht; Reichsfrhr. d. d. Prag 14. Juni 1588; Edler Herr zu Lützburg und Bergum d. d. Ebersdorf 19. September 1635; bestätigt d. d. Regensburg 28. November 1640; Reichsgrf. d. d. Wien 9. März 1694; hannov. Grf. durch Diplom des Königs Georg III. von England d. d. Carlton-House 5. März (publiziert 23. Juli) 1816. — Die beiden Linien stammen von zwei Brüdern. — Stammtafel im Jahrg. 1877, S. 461. — S. Handbuch, S. 426; vgl. auch den gleichnamigen Artikel im Taschenbuch der Freiherrlichen Häuser.]

I. Linie Lützburg.

[Abstammend vom Grafen Carl Wilhelm Georg (geb. 11. September 1784, † 6. Juli 1860). — Das Fideikommiß-Majorat Lützburg mit den adeligen Gütern Visquard und Herrenbehr kam infolge testamentarischer Verfügung des Häuptlings Unico Manninga am 11. Juni 1554 an seine an den Freiherrn Wilhelm zu Inn- und Knyphausen vermählte Erbtochter Hyma und befindet sich seitdem ununterbrochen in der Familie; der jedesmalige Majoratsherr ist erbl. Mitglied des preuß. Herrenhauses seit 16. November 1867.]

† Carl Wilhelm Georg Graf zu Innhausen und Knyphausen, Edler Herr zu Lützburg und Bergum (geb. 11. September 1784, † 6. Juli 1860 zu Frankfurt a. M. [des 29. Januar 1824 † Grafen Edzard Moritz, Kön. preuß. Kammerherrn, Sohn], Majoratsherr, Kön. hannov. Kammerherr, Wirkl. GRat, außerordentl. Mitglied des Staatsrats, außerordentl. Gesandter und bevollm. Minister zu Berlin, verm. 28. Mai 1821 mit Luise Gräfin von Kielmansegg [geb. 15. April 1798, † 25. April 1874 zu Hannover]).

Kinder: 1. Edzard Friedrich Ludwig Carl Adolf Theodor, geb. 14. Dezember 1827, Majoratsherr und Herr auf Grimersum-Osterburg und Westerburg und des Knyphauser Waldes im Reg.-Bez. Aurich, sowie der Burg Knyphausen und Innhausen im Großherzogtum Oldenburg, erbl. Mitglied des preuß. Herrenhauses, Kön. hannov. Kammerherr, Vorsitzender des hannov. Provinziallandtages und der reformierten Gesamtsynode für die Provinz Hannover, auch ostfriesisch-ständischer Landschaftsrat, verm. 7. Juni 1861 zu Diwitz in Neuvorpommern mit

Luise Freiin von Krassow, geb. 31. Oktbr 1843, des † Carl Grafen von Krassow Tochter, Herrin des gräfl. von Krassowschen Fideikommisses Pansewitz c. p. auf Rügen. [Lützburg b/Hage i. d. Pr. Hannov.]

Kinder: 1) Hyma Luise Clementine Ida Hedwig Jacquette, geb. 4. Juni 1863 zu Lützburg.
2) Hedda Auguste Elma Caroline, geb. 26. Mai 1865 zu Lützburg.
3) Theda Georgine Jeannette Pauline Julie Marie, geb. 2. Juni 1866 zu Lützburg.
4) Elma Marie Luise, geb. 14. Oktober 1869 zu Hannover, verm. 18. Juni 1893 zu Hage mit William von Oheim, Kön. preuß. Leutnant im oldenburg. Dragonerregt Nr. 19.
5) Adda Hyma Marie Hilma, geb. 18. Septbr 1871 zu Lützburg.
6) Luise Anna Wilhelmine Bertha, geb. 6. Juli 1874 zu Lützburg,

verm. 13. September 1894 daselbst mit Erich Saladin von Schönberg, Premierleutnant im Kön. sächs. 2. Ulanenregt Nr. 18.
7) Dodo Carl Tido Albert Edzard, geb. 27. Oktober 1876 zu Lützburg, Exspektant des Deutschen Ritterordens, Ballei Utrecht.
8) Elsa Clementine Hyma Selma, geb. 22. Septbr 1878 zu Lützburg.
9) Geva Caroline Adelheid Franziska Henriette, geb. 16. Februar 1880 zu Hannover.
10) Ebba Helene Marie Elisabeth, geb. 26. Oktbr 1882 zu Lützburg.

2. Ida Sofie Luise Davide Melosine, geb. 18. August 1829, verm. 20. Februar 1860 zu Berlin mit Anton von Massow, Kön. preuß. Generalleutnant und Kommandeur der 18. Division.
3. Elma Sofie Elisabeth Amalie, geb. 11. Juni 1834, Dame des Luisenordens, verm. 20. Mai 1854 mit Ulrich Grafen von Behr-Negendank, Fideikommißherrn auf Semlow, Kön. preuß. Kammerherrn und Wirkl. GRat.

II. Linie Jennelt und Arle.

[Abstammend vom Grafen Anton Franz (geb. 26. August 1792, † 21. Juli 1875). Dieser stiftete unterm 4. Juli 1865 aus seinem in Ostfriesland gelegenen Grundbesitz zwei Fideikommisse, bestehend a) aus der Herrlichkeit Jennelt bei Emden, und b) aus dem Rittergute Arle nebst dem im Amte Berum gelegenen anderweitigen Grundeigentum.]

† Anton Franz Graf zu Innhausen und Knyphausen (geb. 26. August 1792, † 21. Juli 1875 zu Celle [des 29. Januar 1824 † Grafen Edzard Moritz, Kön. preuß. Kammerherrn, Sohn], Fideikommißherr, Kön. hannov. Oper-Appellationsgerichtsrat, außerordentl. Mitglied des Staatsrats und Präsident der Stände des Fürstentums Ostfriesland, verm. 30. Juli 1828 mit Elisabeth Freiin zu Inn- und Knyphausen [geb. 7. September 1800, † 28. Juni 1848]).

Söhne: 1. Edzard Carl Unico, geb. 8. April 1831, verm. 25. Januar 1863 mit
Julia, geb. 14. Mai 1841, des B. Mendez Seiras und der Maria geb. Jessup aus New York Tochter. [Kannstatt.]
Kinder: 1) Elise Antonie Luise, geb. 11. September 1864.
2) Franz Tido Folef Unico, geb. 27. März 1866, Leutnant im Dragonerregt König (2. württemb.) Nr. 26.
3) Antonie Fanny Magdalene, geb. 9. April 1870.

2. Tido Moritz Dodo, geb. 6. Oktbr 1832, Herr beider Fideikommisse.
3. † Edzard Wilhelm Alco (geb. 30. September 1835, † 25. April 1887 zu Stuttgart), Fideikommißherr auf Jennelt und Herr auf Remseck, verm. 11. Juni 1863 mit
Francisca Freiin von Gemmingen-Guttenberg zu Bonfeld vom Obern Schlosse, geb. 31. Oktober 1845, Herrin auf Remseck bei Waiblingen im Königreich Württemberg. [Schloß Remseck.]

Isenburg, s. Ysenburg.

Itzenplitz.

[Evangelisch. — Preußen. — S. Handbuch, S. 379.]

A. Älteres Gräfliches Haus.

[Preuß. Grf. d. d. Berlin 6. Juli 1798. — S. Jahrgang 1861, S. 385.]

† Adolf Friedrich Wieprecht Günzel Graf von Itzenplitz (geb. 5. Januar 1799, † 5. September 1881, Rechtsritter des Johanniterordens, verm. I) mit Antonie von Hertzberg a. d. H. Hertzberg [† 18. September 1832]; II) mit deren Schwester Emilie Adolfine von Hertzberg [geb. 13. Juni 1808, † 6. Januar 1859]; III) 24. September 1862 zu Berlin mit Jenny verwitweter Schaeffer, geb. Cosmar [† 5. Oktober 1893 zu Berlin]).

Kinder: 1. Anna Philippine Sofie, geb. 22. Juni 1833, verm. 24. Januar 1850 mit Ernst von Rathenow († 15. Juni 1871), Kön. preuß. Oberstleutnant und Kommandeur des 2. mecklenburg. Dragonerregts Nr. 18.

2. Wanda Mathilde Albertine, geb. 8. Januar 1834 zu Hertzberg bei Exin, verm. 14. Juli 1859 mit Paul Frhrn von Forstner († 15. August 1889), Kön. preuß. Oberst z. Disp.

3. † Arthur Friedrich Otto Louis (geb. 2. Juni 1839, † 20. Dezember 1891 zu Hertzberg, Herr auf Hertzberg [1821 Morgen] bei Exin im Kreise Schubin in der Provinz Posen, verm. I) 30. Juni 1868 zu Dorpat mit Wanda [geb. 17. Oktober 1849, † 8. November 1871 zu Dorpat], des † Ludwig von Hertzberg auf Kroppenhof und Alt-Nursie in Livland, Kön. preuß. Majors a. D., und der Rosamunde geb. von Schleyer Tochter; II) 12. Oktober 1877 zu Alt-Nursie mit Marie von Hertzberg [geb. 3. Juli 1859 zu Alt-Nursie, † 4. Februar 1879 zu Hertzberg], Schwester der ersten Gemahlin).

Kinder: a) 1r Ehe: 1) Frida Emilie Rosamunde, geb. 16. September 1869 zu Hertzberg.

2) Hans Richard Adolf Ludwig, geb. 31. Oktbr 1871 zu Dorpat. — b) 2r Ehe: 3) Max Hugo Friedrich, geb. 12. August 1878 zu Hertzberg.

4. Claudia Fanny Leontine, geb. 28. November 1844.

5. Hugo Friedrich Wieprecht, geb. 5. August 1846, Rechtsritter des Johanniterordens, Kön. preuß. Oberstleutnant und Kommandeur des 2. westfäl. Husarenregts Nr. 11, verm. 5. Oktober 1886 zu Berlin mit

Marie, geb. 10. Januar 1859, des † Carl von Kock, Oberstleutnants, Tochter.

B. Jüngeres Gräfliches Haus.

(Im Mannesstamme erloschen.)

[Preuß. Grf. d. d. Berlin 21. Juni 1815.]

† Peter Ludwig Friedrich Johann Alexander Graf von Itzenplitz (geb. . . . . , † 18. September 1834, Kön. preuß. GStaatsrat, verm.

mit Henriette Charlotte von Borcke [geb. 18. Juli 1772, † 13. April 1848], Erbfrau des Amtes Friedland bei Frankfurt a. O.).

Söhne: 1. † Friedrich Joseph Johann Carl (geb. 16. September 1793 zu Kew bei London, † 17. Dezember 1875, Ehrenritter des Johanniterordens, Kön. preuß. Landrat und Rittmeister a. D., verm. I) 3. Dezember 1822 mit Maria Editha [geb. 21. Januar 1804, † 22. Januar 1839], des Ferdinand von Angern auf Sülldorf, Kön. preuß. Staatsministers, Tochter; II) 28. Dezember 1841 mit Marie Gräfin von Hacke [geb. 28. September 1817, † 1847]).

Töchter 2r Ehe: 1) Editha Frida Ursula, geb. 14. Dezember 1842, verm. 11. März 1873 zu Potsdam mit Paul Gneomar Carl Adolf von Zitzewitz auf Langeböse in Pommern, Kön. preuß. Kammergerichtsreferendar zu Berlin.

2) Anna Friederike Wilhelmine Julie, geb. 31. Juli 1844 zu Stendal. [Greiz.]

2. † Heinrich August Friedrich (geb. 23. Februar 1799, † 15. Februar 1883, Erbherr auf Friedland und Kunersdorf, Rechtsritter des Johanniterordens, Kön. preuß. Kammerherr, Staatsminister, Minister für Handel, Gewerbe und öffentl. Arbeiten und Chef der Preuß. Bank, Mitglied des Staatsrats und des Herrenhauses auf Lebenszeit, verm. I) 9. Juni 1827 mit Marianne Gräfin von Bernstorff [geb. 12. Februar 1805, † 6. September 1831]; II) 4. Januar 1833 mit Luise Freiin von Sierstorpff a. d. H. Driburg [geb. 14. August 1811, † 1. Oktbr 1848]; III) 6. Novbr 1849 mit Marie [geb. 22. April 1812, † 6. August 1853], des † Wilhelm von Kröcher auf Vinzelberg in der Altmark, Rechtsritters des Johanniterordens, Kön. preuß. Landrats a. D. und Landesdirektors der Altmark, und der † Sofie geb. Gräfin von Alvensleben a. d. H. Erxleben Tochter).

Töchter: a) 1r Ehe: 1) Henriette Marianne Jenny, geb. 16. Mai 1831 zu Stettin, verm. 28. Oktbr 1852 mit Johann Friedrich Eduard von Alvensleben a. d. H. Redekin († 22. Juli 1885), Kön. preuß. Hauptmann a. D.

— b) 2r Ehe: 2) Marie Charlotte Luise, geb. 24. Dezember 1833 zu Stettin, Herrin auf Groß-Rietz im Kreise Beeskow und Horst im Kreise Ober-Barnim, verm. 8. Dezember 1858 zu Kunersdorf mit Bernhard von der Marwitz († 1. April 1880) auf Friedersdorf im Kreise Lebus, Ehrenritter des Johanniterordens, Mitglied des preuß. Herrenhauses auf Lebenszeit, Kön. preuß. Rittmeister a. D. und Landrat des Kreises Lebus. [Friedersdorf.]

3) Charlotte Clementine Editha, geb. 8. August 1835 zu Stettin, Herrin auf Bollersdorf und Pritzhagen im Kreise Ober-Barnim, Dame des Kön. preuß. Luisenordens, Ehrenstiftsdame des Klosters „Zum heiligen Grabe" im Kreise Ostprignitz. [Haus Tornow bei Buckow in der Mark.]

4) Luise Gabriele Marie, geb. 18. Juli 1839 zu Berlin, Dame des Kön. preuß. Luisenordens, Herrin auf Altfriedland im Kreise Ober-Barnim, verm. 21. Mai 1867 zu Berlin mit Carl von Oppen, Kön. preuß. Generalleutnant z. Disp. [Altfriedland bei Neu-Trebbin.]

— c) 3r Ehe: 5) Marianne Luise Marie Friederike, geb. 18. Juli 1853 zu Kunersdorf, Herrin auf Kunersdorf im Kreise Ober-Bar-

nim, verm. 9. Januar 1884 zu Berlin mit Friedrich von Oppen, Kön. preuß. Kammerjunker und Premierleutnant der Landwehr. [Kunersdorf bei Wriezen.]

Jankovich von Pribérd und Vuchin.

[Katholisch. — Ungarn und Slavonien. — Die Familie besitzt eine Grundschenkung (donatio regia) von Bela IV., König von Ungarn, gegeben am 30. Juni 1262. — Ungar. Adelsbestätigung d. d. 20. Februar 1642 (vom Kaiser und König Ferdinand III.); ungar. Grf. laut Allerhöchster Entschließung d. d. 3. Oktober 1885; erbl. Mitglied des ungar. Oberhauses. — Beschreibung des Wappens im Jahrg. 1888, S. 450.]

Ladislaus Graf Jankovich von Pribérd und Vuchin, geb. 11. Oktober 1816 zu Ofen (des 15. März 1849 † Anton von Jankovich, K. K. Kämmerers, Sohn), erbl. Mitglied des ungar. Oberhauses und des kroatisch-slavon. Landtags, K. u. K. Wirkl. GRat, verm. 3. Oktober 1849 mit Rosalie Tallián (geb. 6. März 1823, † 6. September 1890 zu Szöllös-Györök), des † Balthasar Tallián von Vizek, K. K. Kämmerers, und der † Ida Horváth von Zalabér Tochter. [Szöllös-Györök.]

Söhne: 1. Aladár, geb. 20. Juli 1850 zu Szöllös-Györök, erbliches Mitglied des ungar. Oberhauses und Abgeordneter des kroatisch-slavon. Landtags, K. u. K. Kämmerer, Leutnant a. D., verm. 17. April 1872 zu Grünhof bei Warasdin mit
Clotilde Gräfin Bombelles, geb. 22. Oktbr 1853, StkrD. [Cabuna in Slavonien.]
Kinder: 1) Anna, geb. 5. Februar 1873 zu Opeka.
2) Ivan, geb. 14. Mai 1874 zu Cabuna.
3) Aladár, geb. 23. Juni 1878 zu Cabuna.
4) Irma, geb. 19. September 1885 zu Cabuna.
2. Tivadar (Theodor), geb. 26. Dezember 1856 zu Szöllös-Györök, erbl. Mitglied des ungar. Oberhauses. [Szöllös-Györök.]
3. Ladislaus, geb. 2. März 1860, erbl. Mitglied des ungar. Oberhauses und Abgeordneter des kroatisch-slavon. Landtags, Dr. jur., Oberstuhlrichter des Somogyer Komitats. [Lengyeltoti.]

Jankovics von Daru-Vár.

[Katholisch. — Ungarn. — Ungar. Adel 26. August 1588; ungar. Adelsbestätigung d. d. Wien 5. Dezember 1722; ungar. Grf. mit dem Prädikat „von Daru-Vár" d. d. Wien 21. September 1772; oesterr. Übertragung auf die unten aufgeführte Geschlechtslinie mit Wappenänderung d. d. Wien 20. März 1857. — S. Jahrgang 1877, S. 418.]

Julius Graf Jankovics von Daru-Vár, geb. 26. Februar 1820 zu Pakracz, Herr der Herrschaften Daru-Vár und Sirács im Požegaer Komitat in Slavonien, Mitbesitzer der Herrschaft Csepreph im Oeden-

burger Komitat, vormal. Obergespan des Požegaer Komitats, Vizepräsident der kroatisch-slavonischen Landwirtschaftsgesellschaft, verm. 25. Februar 1854 zu Wien mit

Luise Henriette Marie de Montbel, geb. 3. August 1836, des † Guillaume Isidore Grafen de Montbel, Maire von Toulouse, Ministers des Königs Carl X. von Frankreich, und der † Anna geb. Gräfin Sigray, StkrD., Tochter, StkrD.

Töchter: 1. Marie Felicitas Josepha Magdalena Philomena, geb. 3. September 1855, verm. mit dem Gutsbesitzer Adamovics.

2. Anna Maria Isidora Amalia Johanna, geb. 3. Juni 1859.

Jellačić de Buzim.

[Katholisch. — Oesterreich. — Oesterr. Grf. 26. Mai 1859 (Diplom d. d. Wien 15. Januar 1860). — S. Jahrg. 1860, S. 382, und Handbuch, S. 380. — Beschreibung des Wappens im Jahrgang 1858, S. 364.]

Georg Graf Jellačić de Buzim, geb. 25. Mai 1805 (des 7. Februar 1810 zu Szala-Apathy in Ungarn † Franz Frhrn Jellačić de Buzim, K. K. Feldmarschall-Leutnants a. D. und Inhabers des Inf.-Regts Nr. 62, Sohn), Herr der Herrschaft Novi Doori in Kroatien, K. u. K. Kämmerer, Feldmarschall-Leutnant a. D. und Inhaber des Inf.-Regts Nr. 69, verm. 19. Oktober 1845 mit

Hermine Gräfin Christalnigg von und zu Gilitzstein, geb. 5. Mai 1823, StkrD. [Novi Doori.]

Kinder: 1. † Georg (geb. 10. Mai 1847, † 1. Februar 1894 zu Wien, K. K. Kämmerer und Rittmeister a. D.).

2. Jela, geb. 27. August 1852, StkrD., verm. 19. Oktober 1873 zu Agram mit Rudolf Grafen Schaffgotsch genannt Semperfrei von und zu Kynast, K. u. K. Kämmerer.

3. Maria-Vera, geb. 8. Dezember 1856.

4. Anca, geb. 28. Juni 1859, Ehrenstiftsdame des K. K. adelig-weltlichen Damenstifts „Maria-Schul" zu Brünn.

Bruder.

† Anton (geb. 14. Mai 1807, † 22. November 1875 zu Graz, K. K. Kämmerer und Feldmarschall-Leutnant a. D., verm. 14. Februar 1852 mit Maria Gräfin von Lamberg zu Stein und Guttenberg [geb. 14. Mai 1826, † 2. August 1888], StkrD.).

Töchter: 1. Maria, geb. 28. Dezember 1854, verm. 21. Juni 1892 zu Veldes mit Sigismund Grafen von Lesser, Geh.-Kämmerer Sr. Heiligkeit des Papstes.

2. Olga, geb. 1. Dezember 1856, Ehrenstiftsdame des K. K. adelig-weltlichen Damenstifts „Maria-Schul" zu Brünn.

3. Iwanka, geb. 6. Mai 1858.

Jenison-Walworth.

[Katholisch und evangelisch. — Baden. — Reichsgrf. und bayr. Grf. 17. September 1790 (vom Kurfürsten Carl Theodor von Pfalzbayern, als Reichsvikar); im Königreich Bayern immatrikuliert 28. Oktober 1814 und 14. September 1825. — S. Handbuch, S. 382.]

† Carl Graf von Jenison-Walworth (geb. 28. August 1809, † 11. Juni 1870 [des † Grafen Franz, K. K. Kämmerers, Kön. württemberg. Oberstkämmerers und GRats, Sohn], K. K. Major a. D., verm. I) 15. Oktober 1838 mit Jeromia Gräfin von Schönburg-Wechselburg [geb. 28. Juli 1809, † 15. November 1843]; II) 9. Januar 1849 mit Ellen Mitchell [geb. 10. Februar 1825, † 20. August 1883 zu Neuenheim bei Heidelberg]).

Kinder: 1. Anna Frances, geb. 4. März 1851 zu Heidelberg.
2. Emil, geb. 13. September 1853 zu Heidelberg.
3. Mary Jeromia, geb. 1. Oktober 1854 zu Heidelberg.
4. Luise Alfriede, geb. 23. Oktober 1856 zu Heidelberg.
5. Elisabeth Olga, geb. 18. August 1861 zu Heidelberg, verm. 21. September 1886 mit Heinrich Frhrn von Seckendorff, Kön. preuß. Major und Bataillonskommandeur im Grenadierregt Prinz Carl von Preußen (2. brandenburg.) Nr. 12.

Schwester.

Mary Caroline, geb. 23. März 1798. [London.]

Vatersbrüder.

1. † Friedrich (geb. 1777 zu Heidelberg, † 4. März 1843, Grhzgl. hess. Kammerherr, verm. mit Katharina von Wernhardt [†]).
   Sohn: † Rudolf (geb. 17. August 1811 in Ungarn, † 8. April 1865), K. K. Rittmeister a. D., verm. I) 13. Oktober 1840 mit Hermine von Friedrichsthal († 1. November 1850); II) 2. August 1852 mit
   Gabriele Freiin Zois von Edelstein, geb. 5. Februar 1818. [Graz.]
   Sohn 1r Ehe: Friedrich, geb. 24. Dezember 1842, Herr auf Uhrzitz in Mähren.
2. † Rudolf († 1. November 1835, Kön. bayr. Kämmerer und Fürstl. thurn- und taxischer Oberforstmeister, verm. mit Henriette Freiin Speth a. d. H. Unter-Marchthal [geb. 3. Juni 1788, †]).
   Tochter: Mathilde, geb. 19. Oktober 1812, verm. 1. Mai 1834 mit Maximilian Frhrn von Speth auf Ehestetten und Zwiefaltendorf († 7. Mai 1856). [Zwiefaltendorf in Württemberg.]

Jerningham.

(Im Mannesstamme erloschen.)

[Katholisch. — Oesterreich. — Beschreibung des Wappens im Jahrgang 1877, S. 421. — S. Handbuch, S. 383.]

† Wilhelm Graf Jerningham (geb. 4. Juli 1797, † 10. Februar 1868 zu Wien [des † Grafen Carl, K. K. Kämmerers und Generalmajors,

Sohn]), K. K. Oberlandesgerichtsrat a. D., verm. I) 29. November 1828 mit Sofie Gräfin Strassoldo (geb. 10. Januar 1811, † 17. Mai 1848); II) 7. November 1857 zu Wien mit

Christine, geb. 10. Oktober 1833 zu Wien, des † Carl Edlen von Schreyber, niederoesterr. Landschaftssyndikus' und Kanzleidirektors, und der Katharina geb. Lohr Tochter. [Wien.]

Tochter 1r Ehe: Anna Maria Josepha Franziska, geb. 30. November 1845. [Wien.]

Joner-Tettenweiß.

[Katholisch. — Bayern. — Reichsadel d. d. Feldkirchen am St. Gallentag 1420; Adelsbestätigung d. d. Prag 2. März 1584; Adelsbestätigung mit dem Prädikat „auf Tettenweiß" d. d. Wien 16. August 1733; kurpfalzbayr. Frhr. 10. Novbr 1789; Reichsgrf. und bayr. Grf. 18. Septbr 1790 (vom Kurfürsten Carl Theodor von Pfalzbayern, als Reichsvikar); in Bayern immatrikuliert 23. Mai 1809. — Stammtafel im Jahrg. 1874, S. 397. — S. Handbuch, S. 384.]

† Johann-Nepomuk Anton Graf von Joner-Tettenweiß (geb. 4. Juli 1783, † 21. Mai 1856, Kön. bayr. Kämmerer und Erster Zeremonienmeister, verm. 5. September 1810 mit Maria Anna Gräfin von Törring und Tenglin [geb. 3. April 1794, † 29. Oktbr 1874 zu Neuhaus am Inn], Ehrendame des Kön. bayr. Theresienordens).

Kinder: 1. † Clemens Josef (geb. 28. September 1814, † 22. März 1870), Herr auf Tettenweiß in Bayern, Ritter des Kön. bayr. St. Georg-Ordens, Kön. bayr. Kämmerer, Generalmajor und Kommandeur der 6. Infanteriebrigade, auch Stadtkommandant von Nürnberg, verm. 23. November 1863 zu Teinitzl mit

Ernestine Gräfin von Kolowrat-Krakowsky, geb. 22. August 1841.

Tochter: Maria Anna, geb. 26. Juni 1865, verm. 23. Oktober 1883 zu Gotschdorf mit Arthur Grafen von und zu Sprinzenstein, K. u. K. Kämmerer und Rittmeister a. D. [Groß-Hoschütz.]

2. Johann Nepomuk Josef Konrad Clemens, geb. 31. Juli 1821 zu München, Großkreuz ad hon. des Kön. bayr. St. Georg-Ordens, Kön. bayr. Kämmerer und Generalmajor a. D., verm. 1874 mit

Elise, geb. 5. Mai 1834, des † F. Schießl, Kön. Beamten der Akademie der Wissenschaften, und der Josepha geb. . . . . Tochter. [München.]

3. Antonie Maria Wilhelmine Nepomucena, geb. 10. Mai 1823, verm. 11. Mai 1853 mit Maximilian Grafen zu Froberg-Montjoye († 12. Juli 1857), K. K. Kämmerer und Major a. D.

Kageneck.

[Katholisch. — Baden. — Straßburger Uradel; Reichsfrhr. d. d. Wien 22. September 1671; Reichsgrf. d. d. Wien 8. Januar 1771. — Die beiden Linien stammen von zwei Brüdern. — S. Handbuch, S. 385, und Freiherrliches Taschenbuch Jahrg. 1888, S. 384.]

I. Linie.

[Abstammend vom Grafen Heinrich († 24. Mai 1829).]

† Carl Theodor Graf von Kageneck (geb. 14. Februar 1863, † 14. Januar 1859 [des 24. Mai 1829 † Grafen Heinrich Sohn], Majoratsherr, Grundherr zu Munzingen ꝛc., Grhzgl. bad. Reg.-Rat a. D., verm. 1834 mit Hermine Freiin von Freystedt [geb. 8. Januar 1808; katholisch; † 21. Januar 1892]).

Söhne: 1. † Heinrich (geb. 12. Januar 1835, † 2. September 1887), Majoratsherr, Grundherr zu Munzingen ꝛc., Grhzgl. bad. Kammerherr, verm. 24. Oktober 1867 mit

Anna Freiin Huber von Gleichenstein, geb. 3. Februar 1844. [Schloß Munzingen.]

Kinder: 1) Hermine Mathilde Anna Therese, geb. 16. Dezember 1868, Hofdame J. K. H. der Erbgroßherzogin von Baden. [Freiburg i. Br.]

2) Heinrich Carl Alfred Kaspar, geb. 6. Januar 1870 zu Munzingen, Majoratsherr, Grundherr zu Munzingen, Rechtspraktikant, Kön. preuß. Leutnant der Res. des 2. Garde-Ulanenregts. [Munzingen.]

3) Carl Marquard Victor, geb. 10. Mai 1871 zu Munzingen, Kön. preuß. Leutnant und Adjutant des Leibgarde-Husarenregts.

2. † Richard Friedrich Carl Maximilian (geb. 22. Januar 1843, † 13. Novbr 1877), K. u. K. Leutnant der Reserve des Ulanenregts EH. Carl Ludwig Nr. 7, verm. 16. Juli 1867 mit

Frida Fetzer, geb. 16. Dezbr 1847. [Bleichheim bei Kenzingen.]

Kinder: 1) Helene Henriette Marie, geb. 19. Mai 1868. [Bleichheim.]

2) Alfred Carl, geb. 11. August 1871 zu Bleichheim, Kön. preuß. Leutnant im 1. bad. Leib-Dragonerregt Nr. 20.

II. Linie.

[Abstammend vom Grafen Philipp (geb. 2. August 1788, † 29. Novbr 1850).]

† Philipp Joseph Graf von Kageneck (geb. 2. August 1788, † 29. November 1850, Grhzgl. bad. Kammerherr, verm. 29. September 1819 mit Wilhelmine Freiin Zorn von Bulach [geb. 24. August 1793, † 6. Januar 1848 zu Freiburg i. B.]

Kinder: 1. † Anna Ernestine (geb. 11. Juni 1822 zu Freiburg, † 17. Januar 1894).

2. Maria Caroline Franziska Serafine, geb. 26. November 1823. [Freiburg i. Br.]

3. Eleonore Caroline, geb. 1. August 1825. [Freiburg i. Br.]

4. † Benedict Philipp Maximilian (geb. 12. Juni 1828, † 7. März 1891), Grundherr zu Munzingen, Bleichheim, Stegen, Unter-Ibenthal und Merzhausen, verm. 20. September 1859 mit

Friederike Gräfin zu Königsegg-Aulendorf, geb. 21. Februar 1837 (s. Goth. Hofkalender, II. Abteilung). [Freiburg i. Br.]

Kinder: 1) Franz-Xaver Philipp Joseph, geb. 19. Juli 1860, gemeinschaftlich mit seinen zwei Brüdern Grundherr zu Bleichheim, Stegen, Unter-Ibenthal und Merzhausen, Ritter des Kön. bayr.

St. Georg-Ordens und Kön. bayr. Kämmerer [in die Adelsmatrikel des Königreichs Bayern eingetragen 20. Juli 1888], verm. 25. Juni 1885 zu Stuttgart mit

Wilhelmine Gräfin von Linden genannt von Weickmann-Frauenberg, geb. 21. Juni 1863. [Schloß Weiler bei Stegen, Bezirksamt Freiburg i. Br.]

Kinder: (1) Heinrich Maximilian Edmund Philipp Franz Xaver Maria, geb. 5. Oktober 1886 zu Pfaffendorf, Bez.-Amt Ebern.
(2) Maria Wilhelmine, geb. 7. April 1888 zu Pfaffendorf.
(3) Marie Elisabeth Ludovica, geb. 1. April 1889 zu Pfaffendorf.
(4) Philipp, geb. 1. Februar 1891 zu Pfaffendorf.
(5) Franz Xaver Gustav Maximilian, geb. 17. Juni 1892 zu Weiler bei Stegen.

2) Ernst Maximilian Philipp, geb. 31. Oktober 1861, Grundherr zu Bleichheim ꝛc., Kaiserl. Referendar a. D., z. Z. im erzbischöfl. Seminar zu St. Peter.

3) Maria Wilhelmine Elisabetha Friederike, geb. 19. Septbr 1863, verm. 23. Juli 1883 mit Maximilian Frhrn von Rotberg, Grundherrn auf Bamlach und Rheinweiler in Baden.

4) Gustav Maximilian Philipp, geb. 23. März 1866, Grundherr zu Bleichheim ꝛc. [Merzhausen.]

Kalckreuth.

[Evangelisch. — Preußen (die Provinzen Schlesien und Sachsen). — Preuß. Grf. d. d. Berlin 15. Oktober 1786. — S. Handbuch, S. 387.]

I. Linie.

† Hans Wilhelm Adolf Graf von Kalckreuth (geb. 12. Dezbr 1766, † 27. Juni 1830, verm mit Katharina Gräfin von Haugwitz [geb. 11. Mai 1782, † 20. März 1839]).

Söhne: 1. † Alfred Hans Curt (geb. 23. März 1803, † 13. Januar 1851), Herr auf Siegersdorf, verm. 11. Mai 1840 mit

Leontine Henriette Friederike von Gorszkowska, geb. 2. Juni 1818; wiederverm. 29. September 1853 mit Dr. med. Berndt zu Neusalz († 19. September 1873).

Kinder: 1) Hedwig Anna Helene Leontine, geb. 5. August 1842, Herrin auf Doringau (109 Hekt.) und Nettschütz (227 Hekt.) im Kreise Freistadt in Preuß.-Schlesien, verm. 3. April 1866 mit Magnus Grafen Schack von Wittenau. [Döringau.]

2) Alfred Georg Alexander, geb. 7. Febr. 1845, Herr auf Zissendorf (127 Hekt.) im Kreise Freistadt in Preuß.-Schlesien. [Warmbrunn.]

3) Theobald, geb. 28. Juni 1846, Herr auf Ober-Siegersdorf (300 Hekt.), Nieder-Siegersdorf I. Anteils (320 Hekt.) und Ober-Zyrus (209 Hekt.) im Kreise Freistadt in Preuß.-Schlesien, verm. 16. April 1879 mit

Elisabeth Gräfin Schack von Wittenau, geb. 23. Februar 1851. [Nieder-Siegersdorf.]

Kinder: (1) Eusebia Elisabeth Leontine Ilse, geb. 28. Septbr 1880.
(2) Eberhard Hans Alexander Theobald, geb. 28. Oktober 1881.
4) Curt, geb. 26. August 1847, verm. 10. Mai 1883 mit
Valeria Alice Spranger, geb. 15. August 1858 zu Berlin. [Warmbrunn.]

2. Arthur, geb. 19. November 1812, Herr auf Hackpfüffel (270 Hekt.) im Kreise Sangerhausen in der Provinz Sachsen, Kön. preuß. Premierleutnant a. D., Kreisdeputierter, verm. 15. Juli 1846 mit Maria (geb. 23. April 1824, † 8. Mai 1890 zu Hackpfüffel), des † Friedrich von Seebach auf Cammerforst ꝛc. im Kreise Langensalza, Kön. württemberg. Kammerherrn, Kön. preuß. Majors a. D., und der † Eberhardine geb. von Kinsky und Tettau Tochter. [Hackpfüffel.]
Kinder: 1) Katharina, geb. 5. Juli 1847, verm. 8. Oktbr 1872 zu Hackpfüffel mit Alfred von Kalckreuth, Kön. preuß. Major a. D.
2) Hans Adolf, geb. 8. Juli 1852, verm. I) 5. Februar 1883 mit Maria Papst (geb. 14. September 1865, † 16. April 1889 zu Krems a. D.); II) 29. November 1892 zu Berlin mit
Helene Teltz, geb. 21. Dezember 1856 zu Weimar. [München.]
Kinder 1r Ehe: (1) Arthur Alfred Hans, geb. 29. November 1883 zu Wien.
(2) Hans Oskar, geb. 29. November 1884 zu Krems a. D.
(3) Leo Edwin, geb. 7. Februar 1886 zu Krems a. D.
(4) Marie Theresia Olga, geb. 13. März 1887 zu Krems a. D.
(5) Valerie Helene, geb. 18. März 1888 zu Krems a. D.

Bruder.

† Ludwig Ernst Heinrich Constantin (geb. 7. November 1771, † 22. September 1847, Ritter des Johanniterordens, Kön. preuß. Generalmajor z. Disp., verm. 7. März 1800 mit Jeannette geschiedener von Buchholz, geb. von Unruh [geb. 19. Juli 1772, † 4. Dezember 1855]).
Sohn: † Richard Edmund (geb. 4. Februar 1808 zu Schmiegel, † 9. November 1879, Ehrenritter des Johanniterordens, Kön. preuß. Kammerherr und Generalleutnant z. Disp., verm. 8. November 1845 mit Valesca von Freysleben [geb. 9. September 1825 zu Thorn, † 18. April 1893 zu Zehlendorf]).
Kinder: 1) Richard Wilhelm Ludwig Carl, geb. 23. Dezember 1847 zu Berlin.
2) Albin Ludwig Carl Richard, geb. 21. September 1849 zu Berlin, Kön. preuß. Rittmeister a. D., verm. 29. April 1873 zu Gräfentonna bei Gotha mit
Marie, geb. 23. Oktbr 1853, des † Carl Schlöffel, Hzgl. sachsen-coburg-gothaischen Domänenrats zu Gräfentonna, Tochter. [Friedenau bei Berlin.]
Kinder: (1) Axel Albin Benno, geb. 28. März 1874 zu Mühlhausen im Reg.-Bez. Erfurt, Kön. preuß. Leutnant im 2. Garde-Feldartillerieregt.
(2) Erna, geb. 16. November 1876 zu Hannover.
3) Valesca Albertine Jeannette Maximiliane, geb. 1. Mai 1852 zu Berlin.

II. Linie.

† Friedrich Wilhelm Emil Graf von Kalckreuth (geb. 24. Juni 1782, † 3. Juli 1857, verm. I) 5. Dezember 1805 mit Eleonore Maximiliane Gräfin von Sandreczky und Sandraschütz [geb. 14. Juni 1783, † 30. Mai 1812]; II) mit Luise Johanne Friederike Henriette von Stechow [geb. 17. Juni 1797, † 18. August 1840]).

Kinder: a) 1r **Ehe**: 1. Elisabeth Adolfine Charlotte, geb. 4. November 1811. [Schweidnitz.]

— b) 2r **Ehe**: 2. Stanislaus Friedrich Ludwig, geb. 25. Dezbr 1820, Grhzgl. sächs. Kammerherr und vormal. Direktor der Kunstschule zu Weimar, Kön. preuß. Professor der Landschaftsmalerei [München], verm. I) 6. August 1849 mit Anna Eleonore Cauer (geb. 5. Juli 1829, † 1. Dezember 1881 zu Köln); II) 1. April 1886 zu Berlin mit Babette Meyer (geschieden). [Berlin.]

Kinder 1r Ehe: 1) Clara Caroline Xaverine Agnes Luise Elise, geb. 17. Oktober 1851 zu Düsseldorf, verm. 19. Juli 1871 zu Weimar mit D. Carl von Hase, Kön. preuß. Konsistorialrat.

2) Helene Marie, geb. 17. September 1852, verm. 30. Juli 1880 mit Hans Grafen Yorck von Wartenburg.

3) Leopold Carl Walther, geb. 15. Mai 1855 zu Düsseldorf, Grhzgl. sächs. Professor der Malerei, verm. 15. August 1885 zu Klein-Oels mit
Bertha Gräfin Yorck von Wartenburg, geb. 2. Juli 1864. [München.]
Kinder: (1) Wolff Stanislaus Paul Hans, geb. 8. Juni 1887 zu Weimar.
(2) Anna Pauline Louise Eva, geb. 20. Januar 1890 zu Weimar.

4) Pauline Johanne, geb. 19. Oktbr 1856 zu Düsseldorf, vormal. Hofdame J. Kaiserl. und Königl. Hoheit der Kronprinzessin des Deutschen Reichs und von Preußen.

5) Marie Luise Adelheid, geb. 30. Dezember 1857 zu Düsseldorf.

Kalnein.

[Evangelisch. — Preußen (Provinz Ostpreußen). — Preuß. Grf. d. d. Berlin 19. September 1786. — Besitz: das Majorat Kilgis mit Park ꝛc. (7370 Morgen) im Kreise Preuß.-Eylau und die Schloß Domnauer Güter im Kreise Friedland. Die Lehensqualität der Kilgiser Güter, welche 1409 der Deutsche Orden verliehen hatte, ward durch einen Familienbeschluß aufgehoben, worauf die Güter s. d. 11. Dezember 1874 zu einem Fideikommiß (Majorat) konstituiert wurden. Für die jüngere Linie ist ein entsprechendes Geldfideikommiß festgesetzt worden. — S. Handbuch S. 388.]

† Natango Leopold Eugen Graf von Kalnein (geb. 17. November 1803, † 19. Juni 1890 [des 24. Mai 1818 † Grafen Leopold, Kön. preuß. Oberstleutnants a. D., Sohn], Majoratsherr, Ehrenritter des Johanniterordens, verm. I) 10. Mai 1829 mit Emilie Auguste Caroline Aurora von Knobelsdorff a. d. H. Streidelsdorf [geb. 22. Februar 1806, † 1. Mai 1830]; II) 10. Mai 1833 mit Clara

Gräfin zu Dohna-Schlodien [geb. 29. September 1814, † 26. November 1885]).

Kinder: a) 1r Ehe: 1. Emilie, geb. 23. April 1830, verm. 25. Juni 1850 mit Ludwig Grafen zu Dohna-Schlobitten († 15. Dezember 1865), Kön. preuß. Major a. D. [Königsberg i. Pr.]

— b) 2r Ehe: 2. Clara, geb. 24. März 1836, verm. 14. Februar 1855 mit Georg Grafen von Lehndorff, Kön. preuß. Ober-Landstallmeister und Dirigenten des Königl. Hauptgestüts Graditz.

3. Malwina, geb. 20. Mai 1838, verm. I) 1. August 1860 zu Königsberg i. Pr. mit Edwin von Knobloch a. d. H. Puschkaiten († 7. November 1872), Kön. preuß. Major der 1. Gendarmeriebrigade; II) 29. Oktober 1879 zu Königsberg i. Pr. mit ihrem Schwager Maximilian von Knobloch genannt von Droste († 5. April 1882), Fideikommißherrn auf Linkehnen c. p.

4. Carl Erhard Natango, geb. 20. November 1839, Majoratsherr, Rechtsritter des Johanniterordens, Kön. preuß. Kammerherr und Rittmeister a. D., vormal. Kaiserl. deutscher Gestütsdirektor in Elsaß-Lothringen, Mitglied des preuß. Herrenhauses auf Lebenszeit, verm. 16. Juli 1868 zu Liebenberg mit Ada Gräfin zu Eulenburg a. d. H. Liebenberg (geb. 21. September 1848, † 27. März 1893 zu Berlin).

Kinder: 1) Leopold Friedrich, geb. 14. April 1869 zu Berlin, Kön. preuß. Leutnant im 2. Garde-Ulanenregt, kommandiert zur Gesandtschaft in München.

2) Manfred Philipp Natango, geb. 24. Juli 1870 zu Domnau, Kön. preuß. Leutnant im Kürassierregt Graf Wrangel (ostpreuß.) Nr. 3.

3) Paula Alexandrine Clara, geb. 14. November 1871 zu Straßburg im Elsaß.

4) Carl Erhard, geb. 14. Oktober 1873 zu Straßburg im Elsaß.

5) Hans-Georg, geb. 9. Juli 1877 zu Kilgis.

6) Alexandrine, geb. 7. Februar 1879 zu Kilgis.

7) Barbara Clara Erna Philippine, geb. 24. April 1885 zu Kilgis.

8) Clara Caroline, geb. 29. September 1887 zu Kilgis.

5. Natango Leopold Weidewuth, geb. 24. März 1846, Fideikommißherr, Erbherr auf Schloß Domnau im Kreise Friedland in Ostpreußen, Kammerherr Sr. Kgl. Hoheit des Großherzogs von Sachsen, verm. 30. Juni 1881 zu Hohenberg mit

Elisabeth Gräfin von der Schulenburg-Altenhausen, geb. 2. August 1859. [Schloß Domnau.]

Kinder: 1) Ruth Clara Pauline Ursula, geb. 26. Januar 1887 zu Weimar.

2) Eckardt Natango Friedrich Ernst Egon Erhardt, geb. 8. August 1892 zu Domnau.

Kálnoky.

Katholisch. — Oesterreich (Mähren) und Ungarn (Siebenbürgen). — Ungar. Bstf. d. d. Wien 2. April 1697 (für Samuel Kálnoky von Körösparak). —

Besitzstand und Beschreibung des Wappens im Jahrgang 1868, S. 395. — S. Handbuch, S. 389.]

I. Linie.

[Besitz: die Fideikommißherrschaft Lettowitz mit dem Gute Slatinka in Mähren.]

† Gustav Josef Graf Kálnoky, Freiherr von Köröspatak (geb. 17. Dezbr 1799 zu Hermannstadt, † 18. Februar 1884 [des 14. April 1822 † Grafen Heinrich, K. K. Kämmerers, Sohn], Fideikommißherr, sowie Herr auf Zielč in Mähren, K. K. Kämmerer und Oberleutnant a. D., verm. 19. November 1827 zu Brünn mit Isabella Gräfin von Schrattenbach, Freiin von Hegnenberg und Osterwitz [geb. 15. Juli 1809 zu Brünn, † 8. Oktbr 1875 zu Prödlitz], StkrD.).

Kinder: 1. Sándor (Alexander), geb. 20. Mai 1830 zu Lettowitz, Fideikommißherr, K. u. K. Kämmerer und Generalmajor a. D. [Schloß Lettowitz.]

2. Gustav Sigmund, geb. 29. Dezember 1832 zu Lettowitz, Herr der Herrschaft Prödlitz mit Ottaslawitz und Zielč, sowie auf Szabatka in Ungarn, Ritter des Ordens vom Goldenen Vließ, Ehrenritter des souver. Malteserordens, K. u. K. Kämmerer, Wirkl. GRat, Minister des Kaiserl. Hauses und der auswärtigen Angelegenheiten und Vorsitzender im gemeinsamen Ministerrate, General der Kavallerie.

3. Helene, geb. 2. Juni 1835 zu Lettowitz, StkrD., K. u. K. PD. und Oberhofmeisterin (mit Titel und Vorrechten einer GRats-Witwe) J. K. u. K. Hoh. der Kronprinzessin-Witwe Erzherzogin Stefanie von Oesterreich-Ungarn, verm. 24. August 1865 zu Prödlitz mit August Grafen Sylva-Tarouca († 24. Oktober 1872), K. K. Kämmerer und Rittmeister a. D.

4. Gisela Leopoldine, geb. 5. September 1840 zu Lettowitz, StkrD., verm. 24. September 1862 zu Prödlitz mit Eduard Wiedersperger Frhrn von Wiedersperg († 30. Septbr 1882), Herrn der Herrschaft Načebradek in Böhmen, K. K. Kämmerer und Rittmeister a. D.

5. Adelheid Isabella, geb. 7. März 1843 zu Lettowitz, StkrD., verm. I) 18. November 1871 zu Lettowitz mit Johann Grafen von Waldstein und Wartenberg († 3. Juni 1876), K. K. Kämmerer, GRat ꝛc.; II) 16. Juli 1881 mit Elzéar Herzog von Sabran-Pontevès († 6. April 1894 zu Csicsó).

6. Hugo, geb. 2. Juni 1844 zu Lettowitz, K. u. K. Kämmerer, Oberst und Kommandant des Dragonerregts Graf Paar Nr. 2, verm. I) 23. Oktober 1887 zu Wien mit Marie Gräfin von Mensdorff-Pouilly (geb. 29. Januar 1858 zu Prag, † 17. Juli 1889 zu Krakau), StkrD.; II) 4. Januar 1892 zu Wien mit

Marie Gräfin zu Herberstein, geb. 27. April 1857, StkrD. [Olmütz.]

Kinder: a) 1r Ehe: 1) Alexander Gustav Hugo Sigismund Adalbert Bertram Marie, geb. 17. August 1888 zu Stockerau.

2) Felix Gustav Hugo Stanislaus Pius Marie, geb. 11. Juli 1889 zu Krakau.

— b) 2r Ehe: 3) Gustav Friedrich Hugo Alexander Anton von Padua Carl Borromäus, geb. 4. November 1892 zu Olmütz.

4) Therese Maria Elisabeth Helene Antonia Veneranda, geb. 14. November 1893 zu Olmütz.

II. Linie.

(Im Mannesstamme erloschen.)

† Felix Graf Kálnoky, Freiherr von Köröspatak (geb. 20. November 1824, † 24. Dezember 1889 zu Köröspatak [des 1833 † Grafen Johann, K. K. Kämmerers und Generalmajors, Sohn]), K. K. Major a. D., verm. 17. Juni 1869 zu Wien mit

Ludmilla Freiin von Beeß und Chrostin, geb. 18. April 1851. [Köröspatak in Siebenbürgen.]

Kameke.

(Im Mannesstamme erloschen.)

[Reformiert. — Königreich Sachsen und Reuß-Greiz — Preuß. Grf. 28. Juli 1740. — Stammtafel im Jahrg. 1873, S. 388. — S. Jahrg. 1872, S. 383.]

† Hans Georg Albert Graf von Kameke (geb. 16. September 1817 zu Berlin, † 12. Juli 1872), Kön. preuß. Premierleutnant a. D., verm. 3. November 1842 mit

Emma, geb. 9. November 1815, des † Alexander Roos, Kön. sächs. Majors, und der † Wilhelmine geb. von Rochow a. d. H. Trechwitz Tochter. [Naundorf.]

Kinder: 1. † Arthur Rochus Albert Georg (geb. 22. Juli 1843 zu Reichersdorf, † 28. März 1879), Kön. sächs. Hauptmann a. D., verm. 9. Februar 1876 mit

Marie, geb. 184., des † Grhzgl. sächs. Legationsrats Panse zu Weimar Tochter. [Weimar und Rom.]

2. † Hugo Paul Kunz Woldemar (geb. 22. Septbr 1844 zu Reichersdorf, † 23. April 1868 zu Dresden), Premierleutnant und Adjutant im Kön. sächs. Leib-Grenadierregt Nr. 100, verm. 3. Oktober 1867 zu Dresden mit

Margarethe, geb. 20. April 1849, des † Wolf von Wolffersdorf, Kön. sächs. Kammerjunkers und Domherrn zu Merseburg, und der Hedwig geb. Keck von Schwartzbach Tochter; wiederverm. mit dem K. u. K. Hauptmann Popowitz.

3. Caroline Gasparine Anna, geb. 24. Februar 1852 zu Greiz, verm. 21. September 1869 daselbst mit Bernhard Edlem von der Planitz auf Naundorf, Kön. sächs. Kammerherrn.

Kanitz.

[Lutherisch. — Preußen (Provinz Ostpreußen). — Preuß. Grf. d. d. Berlin 5. Juni 1798. — Besitz: das Majorat Mednicken im Kreise Königsberg i. Pr. (seit 1491 Familienbesitz). — S. Handbuch. S. 392 und 1113.]

† Alexander Leopold Ernst Graf von Kanitz (geb. 13. Juli 1778, † 13. April 1850 [des 1825 † Grafen Karl Wilhelm Alexander

Sohn], Kön. preuß. Geh. Justiz- und Oberlandesgerichtsrat, verm. 1805 mit Emilie von Tiedemann [geb. 20. Juni 1785, † . . . . .]).

Sohn: † Emil Carl Ferdinand (geb. 21. August 1807, † 24. Juni 1877, Majoratsherr, sowie Herr auf Podangen, Rechtsritter des Johanniterordens, Mitglied des preuß. Herrenhauses auf Lebenszeit, Generallandschafts-Direktor der Provinz Ostpreußen, verm. 23. Juli 1838 mit Charlotte [geb. 1. Mai 1820, † 19. April 1868], des Wilhelm von Sydow auf Stolzenfelde, Kön. preuß. Rittmeisters a. D., und der Adelheid geb. von der Osten Tochter).

Kinder: 1) Maria Adelaïde Emilie, geb. 21. Oktober 1839, verm. 25. September 1860 zu Podangen mit Berndt Georg Wilhelm von Gerlach auf Rohrbeck und Nordhausen im Kreise Königsberg in der Neumark († 1. Dezbr 1889 zu Rohrbeck), Ehrenritter des Johanniterordens, Kön. preuß. Major a. D., Landrat des Kreises Königsberg in der Neumark und Ritterschaftsrat.

2) Hans Wilhelm Alexander, geb. 17. April 1841, Majoratsherr, sowie Herr auf Podangen (9330 Morgen), Rechtsritter des Johanniterordens, Kön. preuß. Kammerherr, Rittmeister und Landrat a. D., verm. I) 3. September 1875 zu Pansewitz mit Marie Freiin von Krassow (geb. 11. Juli 1854, † 29. Juli 1877); II) 27. November 1879 zu Karlsburg mit

Marie Gräfin von Bismarck-Bohlen, geb. 29. November 1855. [Podangen bei Wormditt in Ostpreußen.]

Kinder: a) 1r Ehe: (1) Sigrid Charlotte Jacquette Clementine Marie, geb. 20. Juli 1876 zu Pansewitz.

(2) Georg Carl Emil, geb. 18. Juli 1877 zu Pansewitz.

— b) 2r Ehe: (3) Friedrich Hans Theodor Berndt, geb. 6. Dezember 1880 zu Karlsburg.

(4) Elisabeth Pauline, geb. 16. August 1882 zu Podangen.

(5) Otto Hans Werner, geb. 4. November 1883 zu Podangen.

(6) Gerhard Theodor Alexander, geb. 9. April 1885 zu Podangen.

(7) Margarethe Elisabeth Therese Pauline, geb. 16. Juli 1888.

(8) Eleonore Marie, geb. 12. März 1891 zu Podangen.

(9) Hans Theodor, geb. 17. November 1893 zu Podangen.

3) Georg Carl Elias, geb. 6. Septbr 1842, Kön. preuß. Kammerherr und Vize-Oberzeremonienmeister, Geh. Oberreg.-Rat und vortr. Rat im Ministerium des Kön. Hauses, Sekretär des Schwarzen Adlerordens, Major a. D., verm. 11. Juli 1870 zu Sagan mit Helene Gräfin von Hatzfeldt-Trachenberg, geb. 11. Juli 1847 (geschieden; wiederverm. 28. August 1884 zu Trencsin mit Arthur Frhrn von Scholl, K. u. K. Legationssekretär a. D.).

Kinder: (1) Friedrich-Carl Maximilian Paul Emil Ludwig Georg, geb. 28. November 1871 zu Berlin, Kön. preuß. Leutnant im Dragonerregt von Bredow (1. schles.) Nr. 4.

(2) Gisela Elisabeth Cordelia Maria Charlotte Maximiliane Rahel Josepha, geb. 13. August 1873 zu Berlin, verm. 20. September 1892 mit Friedrich Grafen von Pourtalès, Kaiserl. Geh. Legationsrat und vortragendem Rat im Auswärtigen Amt.

(3) Vera Maria Elisabeth Marequita Maximiliane Charlotte Luise, geb. 15. März 1875 zu Berlin.

(4) Irma Elisabeth Agnes Margit Dolly Maximiliane Charlotte, geb. 12. Mai 1877 zu Berlin.

4) Konrad Erich Rudolf, geb. 30. Juli 1844, Ehrenritter des Johanniterordens, Grhzgl. mecklenburg-schwerin. Kammerherr, Kön. preuß. Rittmeister a. D., verm. 15. September 1875 zu Melkof mit

Adelheid Hanna Ida Auguste Marie von der Decken, geb. 26. Juni 1857 (s. Jahrgang 1882, S. 427), Fideikommißherrin auf Melkof, Jesow und Langenheyde in Mecklenburg-Schwerin. [Melkof bei Brahlstorf.]

Kinder: (1) Hedwig Charlotte Emilia Julie, geb. 1. August 1876.
(2) Marie Hedwig Charlotte Adelheid, geb. 24. Juli 1877.
(3) Elisabeth Charlotte Luise Hedwig Asta, geb. 28. März 1881.
(4) Bolko Georg Oskar Friedrich Julius Emil Konrad, geb. 7. November 1883 zu Melkof.

5) Wilhelm Emil Louis, geb. 28. Juli 1846, Kön. preuß. Major und Bataillonskommandeur im 2. Garderegt zu Fuß, verm. 6. Juli 1872 zu Stollen mit

Asta, geb. 27. Dezbr 1851 (katholisch), des † Ernst von Kunheim, Majoratsherrn auf Stollen bei Liebstadt, und der Franziska geb. von Plocki Tochter.

6) Alexander Carl Richard, geb. 8. November 1848, Herr auf Saskoschin in Westpreußen, Kön. preuß. Major und Bataillonskommandeur im 1. Garderegt zu Fuß, verm. 7. Juli 1886 zu Potsdam mit

Therese Gräfin von der Gröben, geb. 12. September 1859.

Kinder: (1) Elisabeth Charlotte Mathilde Luise Dora Therese, geb. 19. September 1889 zu Potsdam.
(2) Albrecht Andreas Alexander, geb. 16. Juni 1891 zu Potsdam.

7) Elisabeth Doris Luise Auguste, geb. 11. März 1851, verm. 26. Septbr 1874 zu Podangen mit Eberhard Grafen zu Dohna-Schlobitten auf Waldburg, Kön. preuß. Kammerherrn, Leutnant a. D.

8) Dorothea Bertha Adele, geb. 30. Dezember 1852, verm. 24. Januar 1882 zu Waldburg mit Ernst von Kunheim, Majoratsherrn auf Spanden, Rechtsritter des Johanniterordens, Kön. preuß. Kammerherrn, Mitglied des preuß. Herrenhauses auf Lebenszeit.

9) Friedrich Wilhelm Nicolaus, geb. 18. März 1855 zu Podangen, Kön. preuß. Hauptmann und Batteriechef im 1. Garde-Feldartillerieregt.

10) Margarethe Agnes Antonie, geb. 6. März 1858 zu Podangen, verm. 26. Oktober 1880 zu Rohrbeck mit Heinrich Grafen von Lehndorff auf Warglitten ꝛc., Oberburggrafen des Königreichs Preußen, Kön. preuß. General der Kavallerie ꝛc.

11) Carl Richard Andreas, geb. 28. März 1862 zu Podangen, Kön. preuß. Premierleutnant im 2. pomm. Ulanenregt Nr. 9.

12) Agnes Clara Rosa Luise, geb. 8. Mai 1863 zu Podangen, verm. 17. Juni 1884 daselbst mit Elard von Oldenburg auf Januschau, Brausen und Zollnick, Kön. preuß. Leutnant d. Res. des 2. Garde-Ulanenregts.

Bruder.

† August Wilhelm Carl (geb. 29. Oktober 1783, † 22. Mai 1852, Ritter des Johanniterordens, Kön. preuß. Generalleutnant und Kriegsminister a. D., verm. 11. November 1816 mit Luise Gräfin von der Schulenburg-Beetzendorf [geb. 20. März 1799, † 23. August 1830]).

Sohn: Rudolf Friedrich Wilhelm, geb. 14. August 1822, Rechtsritter des Johanniterordens, Kön. preuß. Generalleutnant à la suite der Armee, verm. 28. Juni 1865 zu Putzar mit

Luise Gräfin von Schwerin a. d. H. Putzar, geb. 1. Mai 1837, Herrin auf Schmuggerow im Kreise Anklam. [Schmuggerow.]

Töchter: 1) Augusta Luise Rose, geb. 26. Februar 1868 zu Berlin.
2) Augusta Clara Hildegard Luise, geb. 30. Septbr 1869 zu Berlin.
3) Clara Frida Victoria, geb. 25. Septbr 1870 zu Berlin, verm. 30. Mai 1890 zu Schmuggerow mit Ulrich Grafen von Schwerin, Kön. preuß. Leutnant der Reserve des 1. Garderegts zu Fuß.

Karacsay.

(Im Mannesstamme erloschen.)

[Katholisch. — Ungarn (Siebenbürgen). — Ungar. Baronat 1775; erbländ.-oesterr. Grf. „Karaiczay, Grf. von Wallesaky" d. d. Wien 1. Oktober 1798 (für Andreas Frhrn Karaiczay). — S. Handbuch, S. 393.]

† Feodor Graf Karacsay von Walje-Szaka (geb. 3. Oktober 1787, † 2. Juli 1859), K. K. Oberst a. D., verm. 1853 mit

Josefine Belletti-Bianchi, geb. 2. Mai 1827, der † Marquise Julia Bianchi-Morari Adoptivtochter.

Bruder.

† Alexander (geb. 18. August 1789, † 2. September 1758, K. K. Kämmerer und Rittmeister a. D., verm. 1811 mit Rosalie Gräfin von Kornis [† 1847], StkrD.).

Kinder: 1. † Sándor (Alexander) (geb. 1814, † 15. August 1880, verm. 1844 mit Jenny [Johanna] Freiin Wesselényi von Hadad [geb. 1814; reformiert; † 6. Juli 1882]).

Töchter: 1) Melanie Barbara Susanna Antonia Anna, geb. 6. Juli 1846 zu Klausenburg, verm. 1. Dezbr 1868 zu Aranyos-Medgyes mit August Grafen von Degenfeld-Schonburg (reformiert). [Téglás im Szabolcser Komitat.]
2) Clémence Barbara Leonie Adrienne, geb. 13. Oktober 1847 zu Klausenburg, verm. 11. Juli 1882 daselbst mit Josef von Rodakowski, K. u. K. Wirkl. GRat, General der Kavallerie und Inhaber des Inf.-Regts Nr. 95. [Meran.]

2. Elodie, geb. 1815, verm. mit Max Edlem von Wimmer auf Zsádány bei Szatmár in Ungarn.

Karátsonyi von Beodra.

[Katholisch. — Ungarn. — Oesterr. Grf. 25. Dezbr 1858 (Diplom d. d. Wien 7. Februar 1859); ungar. Grf. d. d. Budapest 14. März 1874. — S. Jahrg. 1862, S. 410.]

† Guido Graf Karátsonyi von Beodra (geb. 7. August 1817, † 15. September 1885, Herr der Herrschaften Banlak, Groß- und Klein-Zsam, Predien-Káras und Kernésa, sowie Herr auf Topla im Banate, ferner der Herrschaften Vörösvar, Solmár und Szent-Ivan im Pester Komitat, Mitbesitzer der Herrschaft Beodra, K. K. Kämmerer und Wirkl. GRat, verm. 24. Juli 1851 mit Marie von Marczibányi de Pucho und Csóka [geb. 21. Mai 1834, † 3. April 1876 zu Budapest], StkrD. und K. K. PD.).

Kinder: 1. † Melanie (geb. 16. September 1855, † 10. April 1894 zu Budapest), StkrD., verm. 10. September 1871 zu Budapest mit Géza Grafen Zichy zu Zich und Vásonykeö, K. u. K. Kämmerer und Wirkl. GRat, Präsidenten des Kön. ungar. Nationalkonservatoriums.

2. Aladár (Alfred), geb. 28. Februar 1859, erbl. Mitglied der ungar. Magnatentafel, K. u. K. Kämmerer, verm. 15. März 1883 zu Großwardein mit

Margarethe, geb. 11. Juni 1863, StkrD., des Gustav Elek von Pazony, K. K. Oberst a. D., und der Etelka geb. Gázsy Tochter.

Töchter: 1) Marie Guidobaldine Etelka Margit Melanie, geb. 23. Oktober 1883.
2) Margit, geb. 29. Dezember 1884 zu Budapest.
3) Etelka, geb. 1887.
4) Gabriella, geb. 1892.

3. Jenö (Eugen), geb. 5. August 1861, Majoratsherr, K. u. K. Kämmerer, Mitglied der ungar. Magnatentafel, verm. 15. Juli 1886 zu Betlér in Ungarn mit

Caroline Gräfin Andrássy von Csik-Szent-Király und Kraszna-Horka, geb. 18. September 1867, StkrD.

4. Camillo, geb. 31. Januar 1863.

5. Ilma Eugenie Elisabeth, geb. 21. Januar 1867, verm. 19. Juni 1888 zu Budapest mit Julius Grafen Keglevich, Herrn der Herrschaft Pétervására im Hevescr Komitat.

6. Ilona (Helene), geb. 13. August 1871, verm. 12. Oktober 1893 zu Ofen mit Karl Grafen Zichy zu Zich und Vasonykeö, K. u. K. Kämmerer.

von Karnice-Karnicki.

[Katholisch. — Oesterreich (Galizien) und Rußland (Polen). — Galiz. Frhr. d. d. Wien 17. Dezember 1782; oesterr. Grf. d. d. Wien 10. Februar 1844 (Diplom d. d. Wien 12. August 1845). — W.: Strzegomia. — S. Jahrg. 1856, S. 354.]

† Johann Graf von Karnice-Karnicki (geb. 24. Januar 1781, † 1. Oktober 1840, verm. mit Julie Gräfin Dzieduszycka [geb. 16. Februar 1790, † . . . . .])

Sohn: † Felix (geb. 24. Juni 1809, † . . . . ., verm. 20. Februar 1848 mit Eveline Gräfin Czáka [geb. 2. November 1822, † 10. Januar 1857]).

Sohn: Michael, geb. 1. März 1849, verm. 1870 mit Marie Gräfin Komorowska, geb. 1846.

Töchter: (1) Ida Maria, geb. 1875.
(2) Maria, geb. 17. September 1881.

Bruder.

† Cajetan (geb. 7. August 1791, † 12. Januar 1856, K. K. Kämmerer, verm. 10. Juni 1815 mit Theophila Gräfin Grzębska [geb. 18. Dezember 1793, † 16. Juni 1864], Erbherrin auf Labunki in Russisch-Polen, StkrD.).

Kinder: 1. † Theodor (geb. 1. Dezbr 1816, † 1886), Herr auf Wołczuchy im Kreise Przemyśl, K. K. Kämmerer und Rittmeister a. D., verm. mit
Therese Schubert. [Wołczuchy.]

Töchter: 1) Helene, verm. mit dem K. u. K. Major Niemann.
2) Maria, verm. mit dem K. u. K. Rittmeister Nahodsky von Neufeld.
3) Emilie.

2. † Ladislaus (geb. 15. November 1820, † 31. Dezember 1883, K. K. Kämmerer und GRat, außerordentl. Gesandter und bevollm. Minister zu Madrid, verm. I) 11. August 1857 mit Gabriele Gräfin Jara-Bąkowska [geb. 7. Juli 1838, † 7. November 1862], StkrD.; II) 10. Januar 1865 zu Wien mit Julie Prinzessin Lubomirska [geb. 22. Mai 1836, † 29. Dezbr 1891 zu Pau in Frankreich]).

Tochter 2r Ehe: Alexandrine Marie, geb. 12. Dezember 1870 zu Madrid.

3. Maria Sophia, geb. 7. Mai 1833, Herrin der Herrschaften Lelechówka, Wereszyce und Majdan im Kreise Lemberg, StkrD., verm. 20. Oktober 1855 zu Lemberg mit Adalbert Frhrn von Buol zu Berenberg († 1. Juli 1874), K. K. Kämmerer, Statthaltereirat und Landeshauptmann a. D.

Károlyi von Nagy-Károly.

[Katholisch. — Ungarn. — Ungar. Baronat 11. Dezember 1609; ungar. Grf. d. d. Wien 5. April 1712 (für Alexander Frhrn Károlyi von Nagy-Károly, K. K. Feldmarschall-Leutnant und Obergespan des Szátmárer Komitats). — Graf Stefan († 12. Juni 1881), K. K. Kämmerer und GRat (s. unten), stiftete mit k. k. Bestätigung d. d. 8. Februar 1878 aus seinen in Ungarn gelegenen Besitzungen zwei Majorate für seine Söhne Eduard und Alexander und deren männliche Descendenz. Sein Bruder Graf Georg († 9. November 1877, s. unten) stiftete mit k. k. Bestätigung d. d. 13. Januar 1876 aus seinem in Ungarn gelegenen Grundbesitz ebenfalls zwei Majorate für seine beiden ältesten Söhne Gyula und Victor und deren männliche Descendenz mit eventueller Nachfolge für seine jüngsten Söhne Tibor und István. — S. Handbuch, S. 395.]

† Stefan Graf Károlyi von Nagy-Károly (geb. 18. November 1797,

† 12. Juni 1881), K. K. Kämmerer und GRat, verm. I) mit Georgine Gräfin Dillon (geb. 10. Mai 1799, † 3. Mai 1827); II) 24. Januar 1830 mit Franziska Gräfin von Eſterházy, Freiin zu Galántha (geb. 17. Novbr 1810, † 15. Februar 1844), StkrD. und K. u. K. PD.; III) 4. Januar 1865 zu Budapeſt mit
Maria Thereſia Freiin von Orczy, geb. 30. Auguſt 1815, StkrD. und K. u. K. PD. [Budapeſt.]

Kinder: a) 1r **Ehe:** 1. † Eduard (geb. 18. Juni 1821, † 28. September 1879), Majoratsherr, Präſident der Franko-ungariſchen Bank, verm. 21. Februar 1851 mit
Clariſſa Gräfin Kornis von Göncz-Ruſzka, geb. 28. Februar 1834, K. u. K. PD.; wiederverm. 11. Auguſt 1881 zu Budapeſt mit ihrem Schwager Alexander Grafen Károlyi von Nagy-Károly, Majoratsherrn, K. K. GRat (ſ. unten). [Budapeſt.]
Sohn: Ladislaus, geb. 20. Juni 1859, Majoratsherr.
— b) 2r **Ehe:** 2. Alexander, geb. 10. November 1831, Majoratsherr, K. K. GRat, verm. 11. Auguſt 1881 zu Budapeſt mit
Clariſſa verwitw. Gräfin Károlyi von Nagy-Károly, geb. Gräfin Kornis von Göncz-Ruſzka, geb. 28. Februar 1834, K. u. K. PD. (ſ. oben). [Budapeſt.]
3. Geraldine, geb. 23. November 1836, StkrD. und K. u. K. PD., verm. 9. Mai 1855 mit Paul Grafen Pálffy von Erdöd († 4. April 1866), K. K. Kämmerer und Rittmeiſter a. D. (ſ. Goth. Hofkalender, III. Abteilung).

Brüder.

1. † Ludwig (geb. 15. September 1799, † 28. Auguſt 1863, K. K. Kämmerer und GRat, Obergeſpan des Neutraer Komitats, verm. 4. November 1822 mit Ferdinande Gräfin von Kaunitz-Rietberg [geb. 20. April 1805, gerichtlich geſchieden 1846, † 21. Mai 1862], StkrD. und K. u. K. PD.).
Sohn: † Aloys (geb. 8. Auguſt 1825, † 26. Dezember 1889 zu Tot-Megyer, Ritter des Ordens vom Goldenen Vließ, K. K. Kämmerer, GRat und außerordentl. und bevollm. Botſchafter a. D., verm. 8. Auguſt 1867 zu Wien mit
Franziska Gräfin Erdödy, geb. 24. Oktbr 1842, K. u. K. PD.
Kinder: (1) Ferdinandine Johanna Nepomucena, geb. 4. September 1868 zu Stampfen in Ungarn, verm. 25. Januar 1893 zu Budapeſt mit Leopold Grafen Berchtold, K. u. K. Kämmerer, Bezirkskommiſſär ꝛc. [Wien.]
(2) Ludwig Laurenz Gobert, geb. 10. Auguſt 1872, K. u. K. Leutnant der Reſerve des Huſarenregts Graf Nádasdy Nr. 9.
(3) Sofie Anna Johanna, geb. 25. Juli 1875.
2. † Georg (geb. 29. März 1802, † 9. November 1877), K. K. Kämmerer, GRat und Oberhofmeiſter des Königreichs Ungarn, Direktionsmitglied der ungariſchen Akademie der Wiſſenſchaften, verm. 16. Mai 1836 mit
Caroline Gräfin Zichy zu Zich und Vásonykeö, geb. 8. Novbr 1818.
Kinder: 1) † Gyula (Julius) Karl Georg Tranquillin (geb. 4. Juli 1837, † 23. November 1890 zu Wien), Majoratsherr, Ritter des

Ordens vom Goldenen Vließ, K. u. K. Kämmerer und GRat, verm. I) 28. April 1871 zu Fóth mit Georgine Gräfin Károlyi (geb. 13. Januar 1852, † 12. Februar 1878); II) 17. Juli 1881 zu Malaczka mit

Geraldine Gräfin Pálffy von Erdöd, geb. 5. September 1859, K. u. K. PD. (s. Goth. Hofkalender, III. Abteilung). [Budapest.]

Kinder: a) 1r Ehe: (1) Elisabeth, geb. 17. Mai 1872 zu Budapest.

(2) Michael Adam Georg Nicolaus, geb. 4. März 1875 zu Budapest.

— b) 2r Ehe: (3) Susanne, geb. 24. Mai 1882 zu Budapest.

(4) Julie, geb. 1. Juni 1883 zu Parád.

(5) Josef Maria Béla Martin, geb. 8. Novbr 1884 zu Budapest.

(6) Maria Geraldina Franziska Niclassina, geb. 5. Dezember 1886 zu Parád.

2) † Victor (geb. 17. Februar 1839, † 1. April 1888), Majoratsherr, verm. 1. August 1863 zu Budapest mit

Irma Freiin von Orczy, geb. 28. Februar 1842.

Töchter: (1) Clara, geb. 18. Oktober 1865, verm. 11. Juli 1885 zu Parád mit Robert Grafen Żeleński von Żelanka.

(2) Georgine Augusta Annuntiata Victoria, geb. 2. Novbr 1866, StkrD., verm. 21. November 1890 mit Ludwig Frhrn von Piret de Bihain, K. u. K. Kämmerer.

(3) Margit, geb. 3. August 1868, verm. 12. Januar 1889 zu Budapest mit Nicolaus Grafen Zay von Csömör (lutherisch).

3) Gabor (Gabriel), geb. 18. November 1841, verm. 9. November 1869 zu Paris mit Amélie Major († im Juli 1892 zu Budapest).

4) Tibor, geb. 26. September 1843, K. K. GRat, Vizepräsident des ungar. Magnatenhauses, verm. 9. Juni 1868 zu Budapest mit

Emma Gräfin von Degenfeld-Schonburg, geb. 25. November 1844 (reformiert), K. u. K. PD.

Kinder: (1) Gabriele, geb. 15. März 1869, verm. 28. April 1888 zu Budapest mit Dionysius Grafen Almásy von Zsadány ꝛc.

(2) Julius, geb. 7. Mai 1871.

(3) Emrich, geb. 10. Januar 1873 zu Mácsa im Arader Komitat, K. u. K. Offiziers-Stellvertreter im Husarenregt Wilhelm II., Deutscher Kaiser und König von Preußen Nr. 7.

(4) Franz, geb. 23. August 1875 zu Mácsa.

(5) Antal (Anton), geb. 15. Juli 1877 zu Mácsa.

5) István (Stefan), geb. 2. Februar 1845, verm. 27. September 1869 zu Budapest mit

Margit Gräfin Csekonics von Zsomboly und Janova, geb. 24. Januar 1848, K. u. K. PD.

Kinder: (1) György (Georg) Leo Károly István, geb. 1. März 1871 zu Budapest, verm. 2. Februar 1891 zu Oakland in Kalifornien mit

Barbara Frank aus Budapest.

Tochter: . . . . . .

(2) Melinda (Ermelinde) Agathe Josepha Juliane Caroline, geb. 15. September 1872 zu Zsomboly.

6) Palma, geb. 28. März 1847, K. u. K. PD., verm. 16. Oktober 1869 zu Preßburg mit Aurel Grafen Dessewffy von Czernek und Tárkö.

Kaunitz.

[Katholisch. — Oesterreich. — Mährischer Uradel; Reichsgrf. mit dem Prädikat „Hoch- und Wohlgeboren" d. d. Regensburg 20. April 1664; böhm. Grf. d. d. Wien 17. Dezbr 1700. — Besitz: die Fideikommißherrschaften Neuschloß, Böhmisch-Leipa und Hauska in Böhmen, ferner Austerlitz und Ungarisch-Brod in Mähren (s. Jahrg. 1859, S. 411); erbl. Mitglied des Herrenhauses des oesterr. Reichsrats. — Stammtafel im Jahrgang 1872, S. 389. — S. Handbuch, S. 396.]

† Vincenz Carl Joseph Graf von Kaunitz (geb. 3. Februar 1774, † 27. Juli 1829, K. K. Kämmerer, verm. 15. Februar 1801 zu Prag mit Pauline Julie [geb. 21. Juli 1780, †], des Leopold Albert de Longueval, Grafen von Buquoy, Barons von Vaux, und der Johanna Adelheid Maria Anna geb. de Preudhomme d'Ailly, Gräfin von Nieuport, Tochter, StkrD. und Ehrendame des souver. Malteserordens).

Kinder: 1. † Michael Carl (geb. 6. März 1803, † 10. April 1852), K. K. Kämmerer, verm. 20. August 1828 mit

Eleonore Gräfin Woraczicky-Bissingen, geb. 26. Januar 1809, StkrD. [Prag.]

Kinder: 1) Albrecht, geb. 28. Juni 1829, Fideikommißherr, sowie Herr der Herrschaft Březno mit Skašow und Vobrubec in Böhmen, erbl. Mitglied des Herrenhauses des oesterr. Reichsrats, Ehrenritter des souver. Malteserordens und K. u. K. Kämmerer, verm. 10. Januar 1854 mit

Elisabeth Gräfin von Thun und Hohenstein, verm. 30. November 1831, StkrD. und K. u. K. PD. [Prag.]

Kinder: (1) Maria, geb. 28. März 1855, verm. 8. Januar 1877 zu Prag mit Egon Prinzen zu Hohenlohe-Waldenburg-Schillingsfürst. [Wien.]

(2) Eleonore, geb. 27. August 1862, StkrD. und K. u. K. PD., verm. 17. Mai 1882 zu Prag mit Géza Grafen Andrássy, K. u. K. Kämmerer, Kön. ungar. Rittmeister im Kaschauer 5. Landwehr-Husarenregt. [Budapest.]

2) Heinrich, geb. 25. August 1832, K. K. Rittmeister a. D., verm. 25. Januar 1869 zu Salzburg mit

Wilhelmine Widtmann, geb. 17. Mai 1842. [Wien und Salzburg.]

3) Georg, geb. 31. Januar 1835, K. K. Oberleutnant a. D., verm. 2. Juli 1887 zu Linz mit

Zdenka Freiin von Wimmer, geb. 8. April 1841. [Linz.]

4) Elisabeth, geb. 12. Oktober 1836. [Wien.]

5) Eugen, geb. 15. Mai 1841, Dr. jur., verm. mit

Anna ..... [Wien.]

6) Wenzel, geb. 28. September 1848, Dr. jur., verm. im November 1877 zu Prag mit
Josefine Czermak. [Vyssoka.]
2. Pauline, geb. 11. September 1817, verwitw. Andree.

Bruder.

† Leopold Michael Maria Josef (geb. 8. Dezember 1779 zu Prag, † 9. April 1848 zu Wien, Ehrenritter des souver. Malteserordens ꝛc., K. K. Kämmerer und Hofrat der Vereinigten böhmischen Hofkanzlei, Präsident und Oberkuratorsstellvertreter der K. K. oesterr. Versorgungsanstalt und Sparkasse ꝛc., verm. 1839 mit Pulcheria Betty Blau [† im Dezember 1871]).

Sohn: † Leopold Maximilian Josef Maria Wenzeslaus Ambros (geb. 11. Oktober 1839, † 2. August 1887), Dr. jur., Mitglied der Deutschen Morgenländischen Gesellschaft ꝛc., verm. 5. Juli 1884 mit
Everilda Caroline Wilhelmine, des † Josef Frhrn von Skribaneck, K. K. Feldmarschall-Leutnants und Direktors des K. K. Geographischen Instituts, und der † Emma Cäcilia verwitwet gewesener Wirkner von Torda, geb. Freiin von Geusau Tochter.

Keffenbrinck-Griebenow*.

[Lutherisch. — Preußen (Provinz Pommern). — Schwed. Adelstand 19. Oktober 1650; preuß. Adelsanerkennung 18. Juli 1744; preuß. Grf. nach dem Rechte der Erstgeburt d. d. Carlsburg 19. Juni 1843 (Diplom d. d. Berlin 20. März 1847); der Grafentitel ist zugleich an den Besitz des Fideikommisses Griebenow mit Kreutzmannshagen und Willershusen geknüpft. — Stammtafel im Jahrg. 1874, S. 411. — S. Handbuch, S. 400; vgl. auch den Artikel „Keffenbrinck-Ascheraden" im Taschenbuch der Freiherrlichen Häuser.]

Ernst August Graf von Keffenbrinck-Griebenow, geb. 14. Juli 1824 (des 21. September 1875 zu Griebenow † Grafen Ehrenfried Sohn), Fideikommißherr, Ehrenritter des Johanniterordens, Kön. preuß. Kammerherr und Landrat a. D., verm. 16. Juni 1868 mit
Marie Johanna, geb. 2. Dezbr 1832, verwitw. Freiin von der Lancken-Wakenitz, des † Otto Magnus von Dycke auf Loventitz ꝛc., Kön. preuß. Regierungsrats a. D., und der † Mathilde geb. Picht Tochter.

Kinder: 1. Frida Mathilde Caroline Elise von Keffenbrinck, geb. 10. September 1871 zu Clevenow.
2. Siegfried Heinrich Philipp Friedrich von Keffenbrinck, geb. 11. Februar 1873 zu Clevenow.

Bruder.

† Ludwig Julius Reinhold Friedrich Wilhelm von Keffenbrinck (geb. 9. September 1820, † 9. Dezember 1893 zu Genf [trat infolge Vereinbarung den Fideikommißbesitz mit dem Grafentitel an seinen Bruder Ernst ab, welchem vom Kön. preuß. Heroldsamt s. d. 14. Juli 1876 die Berechtigung zur Führung des Grafentitels bestätigt wurde]).

Keglevich von Buzin.

[Katholisch. — S. Handbuch, S. 401.]

A. Haus in Ungarn.

[Ungar. Grf. d. d. Wien 4. August 1687.]

I. Linie.

† Johann Nepomuk Graf Keglevich von Buzin (geb. 13. Mai 1786, † 15. Oktober 1856), Herr der Herrschaften Sajó-Bámos, Encs, Visoly, Sztropko, Klein-Tapolcsán und Nagy-Ugrocz, K. K. Kämmerer, GRat und Oberstthofmeister des Königreichs Ungarn, Konservator für den obern Preßburger Verwaltungsbezirk bei der K. K. Zentralkommission für Erforschung und Erhaltung der Baudenkmale, verm. I) 12. November 1805 mit Adelheid Gräfin Zichy zu Zich und Vásonykeö (geb. 15. September 1788, † 17. Januar 1839), StkrD. und K. u. K. PD.; II) 3. Februar 1840 mit

Victoria Gräfin Folliot von Crenneville-Poutet, geb. 6. August 1816, StkrD. und K. u. K. PD.; wiederverm. 19. Oktober 1857 zu Preßburg mit Julius Grafen von Falkenhayn, K. u. K. Kämmerer und Ackerbauminister.

Sohn 2r Ehe: Stefan Johann Nepomuk Victor, geb. 18. Dezember 1840, Herr der Herrschaft Klein-Tapolcsán, K. u. K. Kämmerer, Intendant des ungar. Nationaltheaters und des Opernhauses zu Budapest, verm. 29. September 1860 zu Preßburg mit

Angelica Gräfin von Esterházy, Freiin zu Galántha, geb. 20. November 1841, StkrD. und K. u. K. PD.

Sohn: Emmerich Maria Victor, geb. 12. Februar 1862.

Bruder.

† Franz († 1811, K. K. Kämmerer, verm. mit Elisabeth Gräfin von Esterházy, Freiin zu Galántha [† 10. Mai 1830]).

Sohn: † Carl Franz Johann (geb. 2. Februar 1806, † 8. Juni 1882, K. K. Kämmerer, verm. I) 1. Septbr 1827 mit Cäcilie Prinzessin Odescalchi [geb. 12. Juli 1809, † 24. Dezbr 1847], StkrD.; II) 3. März 1851 mit Cäcilie Souzell [geb. 1826, † 1. März 1886]).

Kinder: a) 1r Ehe: 1) Edmund, geb. 21. Juni 1836, verm. 4. November 1871 zu Budapest mit

Irma Zaitz.

Kinder: (1) Ödön, geb. 27. März 1873.

(2) Gizella, geb. 23. März 1877.

— b) 2r Ehe: 2) † Arthur Carl († 29. Februar 1880), verm. 30. Juni 1874 mit

Roza von Lázar. [Budapest.]

Sohn: Géza Franz, geb. 21. Februar 1876.

3) Richard, geb. 1852. [Wien.]

4) Cäcilie, geb. 1853.

5) Melanie, geb. 1854, verm. mit .... Frühauf.

II. Linie.

† Gabriel Graf Keglevich von Buzin (geb. 19. September 1784, † 16. Juni 1854 zu Egreskata, K. K. Kämmerer, GRat, Präsident der ungar. Kammer, verm. 18. Januar 1817 mit Mathilde Gräfin Sándor von Szlavnicza [geb. 21. März 1798, † 11. November 1843], StkrD. und PD.).

Söhne: 1. † Julius (geb. 20. Dezember 1824, † 25. November 1865), verm. 8. November 1845 mit

Georgine geb. Freiin von Orczy, geb. 25. Januar 1828, StkrD.

Kinder: 1) Gabor (Gabriel), geb. 6. Januar 1848, Herr der Herrschaft Egreskata im Pester und Bodzás im Arader Komitat, Mitglied des ungar. Magnatenhauses, verm. 26. Juli 1873 zu Nagy-Abony mit

Clémence von Blaskovics de Ebeczk, geb. 3. September 1853.

Kinder: (1) Nicolaus, geb. 23. Juli 1876.
(2) Georg, geb. 23. Februar 1878.
(3) Elisabeth, geb. 10. September 1879.
(4) Stefan, geb. 27. November 1880.

2) Rózsa (Rosalie), geb. 29. März 1849, StkrD. und K. u. K. PD., verm. 29. März 1884 zu Budapest mit Anton Grafen Cziráky, Majoratsherrn auf Lovasberény c. p.

3) Margitta (Margarethe), geb. 27. April 1850, StkrD., verm. 9. August 1873 zu Pest mit Coloman Grafen Almásy von Zsadány und Török-Szent-Miklos.

4) Julius, geb. 4. September 1855, Herr der Herrschaft Pétervására im Heveser Komitat, verm. 19. Juni 1888 zu Budapest mit

Ilma Gräfin Karátsonyi von Beodra, geb. 21. Januar 1867.

Kinder: (1) Ladislaus, geb. 13. August 1889.
(2) Julius, geb. . . November 1890 zu Budapest.
(3) Marita, geb. . . Januar 1892 zu Nagy-Káta.

2. Béla, geb. 10. März 1833, K. u. K. Kämmerer, verm. 15. August 1860 zu Pest mit Helene Gräfin Batthyány von Német-Ujvár, geb. 1840 (geschieden; wiederverm. mit Gabriel von Beniczky). [Budapest.]

Sohn: Béla, geb. 1862, verm. 1884 mit

Paola, geb. 1864, des Dr. Alexander von Popovics und der Emilie geb. Jagodics Tochter.

Kinder: (1) Ilona (Helene), geb. 21. Juni 1885.
(2) Paul, geb. 16. September 1887 zu Budapest.

B. Haus in Kroatien.

[Grf. 1708.]

† Samuel Graf Keglevich von Buzin (geb. 12. Dezember 1812, † 16. März 1882 [des 11. November 1850 † Grafen Thomas Sohn], Herr der Herrschaft Lobor in Zagorien, verm. 1831 mit Emilie Freiin von Collenbach [geb. 1814, † 8. Januar 1883 zu Agram], StkrD.).

Söhne: 1. Ladislaus, geb. 5. Mai 1836, erbl. Obergespan des Požeganer Komitats.
2. Oscar, geb. 25. Januar 1839.

Keller.

[Evangelisch. — Preußen und Rußland. — Rittermäß. Reichsadel und erbländ.-oesterr. Adel mit Wappenbesserung d. d. Wien 14. September 1737; preuß. Grf. d. d. Berlin 29. November 1789. — S. Handbuch, S. 402 u. 1115; vgl. auch den gleichnamigen Artikel im Taschenbuch der Freiherrlichen Häuser, Jahrg. 1855, S. 295.]

† Dorotheus Ludwig Christoph Graf von Keller, geb. 19. Februar 1757, † 22. November 1827, Kön. preuß. Staatsminister, verm. 15. Juni 1790 mit Amalie Luise Gräfin zu Sayn-Wittgenstein-Berleburg [geb. 5. Dezbr 1771, † 1. Februar 1853 zu Potsdam]).

Söhne: 1. † Theodor Ludwig Wilhelm (geb. 25. Juni 1791, † 3. Dezbr 1860, Herr der Rußkuloffschen Guter in Weißrußland, Kais. russ. Oberst a. D., verm. 13. Januar 1813 mit Sophie Eleonore Marie Gräfin von Borch-Lubeschitz und Borchhoff [geb. 8. September 1795, † 31. Oktober 1880 zu Riga]).

Kinder: 1) Eduard, geb. 23. Januar 1819 [1]), Kais. russ. Kammerherr, GRat und Senator, verm. I) 17. Juli 1845 mit Marie von Riesnitsch (geb. 12. Dezember 1827, geschieden im April 1876); II) 4. Juli 1876 zu St. Petersburg mit
Johanna verwitweter Gräfin Worcell, geb. 27. August 1834, des Johann Grafen Ilinski auf Taykur, Kais. russ. Senators, und der Octavia geb. von Morawska Tochter. [Wiesbaden.]

Kinder 1r Ehe: (1) Marie, geb. 15. August 1846, verm. 11. Mai 1871 mit Nicolaus Grafen Kleinmichl († im Januar 1878), Kais. russ. Generalmajor a. D. [St. Petersburg.]
(2) Johanna Sofie, geb. 8. Januar 1849, Hofdame J. Kaiserl. Hoh. der Großfürstin Alexandra Josefowna von Rußland.
(3) Theodor, geb. 15. August 1850, Kais. russ. Generalmajor in der Verwaltung der Kosaken, verm. 26. Juli 1882 mit
Marie, geb. 7. März 1861, des Alexander Fürsten Schahoffskoy, Kais. russ. Generalleutnants der Artillerie a. D., und der Anna geb. Gräfin Wielhorsky Tochter. [St. Petersburg.]
Kinder: a) Alexander, geb. 15. Oktober 1883.
b) † Marie (geb. 26. Dezember 1884, †).
(4) Alexander, geb. 15. August 1858, Zweiter Sekretär in der Kanzlei des Ministers des Äußern in St. Petersburg.

2) Alfred, geb. 15. Mai 1820, Herr auf Bujanowo im Gouvernement Smolensk und Borky im Gouvernement Nishni-Nowgorod, Ehrenritter des Johanniterordens, Kais. russ. Generalleutnant a. D., verm. 7. August 1851 mit
Katharina von Koloschin, geb. 14. Mai 1830.

[1]) Die Data des Familienzweiges in Rußland sind im neuen Stil angegeben.

Söhne: (1) Paul, geb. 11. April 1856, Kais. russ. Kornett im reitenden Baschkirenregt.
(2) Peter, geb. 26. Juni 1866.
3) Arthur, geb. 28. Januar 1827, Kais. russ. Generalmajor von der Kavallerie-Armeereserve, verm. 9. Juni 1853 mit Natalie von Paulin genannt Rothschild (geb. 22. März 1835, †). [Smolensk.]
Kinder: (1) Sofie, geb. 24. Januar 1855, verm. 28. Dezbr 187[illegible] zu Maschtschinski mit Nicolaus Frhrn von Taube.
(2) Theodor Alexander, geb. 24. Oktober 1857, verm. im Juli 1882 mit
Elise, des Eduard Barons von Rönne auf Bershof in Kurland und einer geb. Gräfin Kotzebue Tochter.
(3) Marie, geb. 4. Januar 1860.
(4) Eugenie, geb. 3. Februar 1862.
(5) Helene, geb. 24. Juli 1865, verm. . . . . mit Graf Bords.
(6) Arthur, geb. 25. Mai 1867.
4) † Leonida (geb. 5. September 1831, †, verm. 21. September 1866 mit Eduard Baron von Rönne [† im März 1881] Majoratsherrn auf Bershof in Kurland, Kais. russ. Garderittmeister a. D.).
5) Victor, geb. 8. August 1834, Ehrenritter des Johanniterordens, Kais. russ. Generalmajor der Kavallerie, verm. 12. August 1860 mit
Sofie, geb. 12. Oktober 1837, des Basil Alexejewitsch Grafen Bobrinski, Adelsmarschalls des Gouvernements Tula, und der Lydia Alexejewna geb. Prinzessin Gortschakow Tochter. [Moskau.]
Söhne: (1) Victor, geb. im Juni 1863.
(2) Basil, geb. im Januar 1866.
(3) Léon, geb. 19. Februar 1868.

2. † Ernst Eduard Carl Casimir (geb. 7. Juli 1796, † 17. August 1877, Kön. preuß. Landrat z. Disp. und Major a. D., verm. 16. April 1821 mit Auguste Wilhelmine Reich [geb. 3. Juni 1800, † 17. Juni 1869]).
Kinder: 1) Bertha Dorothea Sofie Adele, geb. 3. Novbr 1823, verm. 25. April 1851 zu St. Petersburg mit Adam Baron von Vietinghoff genannt Scheel († 21. Februar 1871), Majoratsherrn auf Groß- und Klein-Bersen in Kurland, Kais. russ. General der Kavallerie und Mitglied des Invalidenkomitees. [Mitau.]
2) † Gustav Adolf Carl (geb. 20. Dezbr 1824, † 14. Juli 1869), Kön. preuß. Leutnant a. D., verm. 24. Dezember 1860 mit
Marie Anna Müller, geb. 18. November 1833. [Trier.]
Söhne: (1) Matthias Eduard Emil Gottwalt Adolf, geb. 6. September 1861, Kön. preuß. Premierleutnant im Inf.-Regt von Stülpnagel (5. brandenburg.) Nr. 48.
(2) Fritz Franz Alexander, geb. 18. Oktober 1866.
3) Alexander Chlodewig Leo, geb. 17. Juni 1830, Hzgl. sachs.-coburg-goth. Major a. D., verm. 5. Juli 1856 mit
Katharina Angelica Triacca. [Worbis.]
Kinder: (1) Katharina Angelica Auguste, geb. 8. Februar 1858, verm. 26. August 1882 zu Eisenach mit Dr. med. Heinr. Wehr, Kreisphysikus zu Worbis.
(2) Eduard Casimir Adolf Carl Woldemar Alexander, geb.

24. Februar 1861 zu Deutz bei Köln (katholisch), Hzgl. sachsen-coburg. Forstassistent zu Mährenhausen bei Coburg, verm. 5. Oktober 1889 zu Worbis mit

Anna Melanie Gertrud Braunschmidt, geb. 22. Oktober 1866 zu Neustadt bei Coburg (lutherisch).

Kinder (katholisch): a) Alexander Franz Heinrich Eduard Hermann Friedrich Wilhelm, geb. 7. August 1890 zu Oberfüllbach bei Coburg.

b) Bertha Katharina Angelika Martha Louise, geb. 26. September 1891 zu Mährenhausen bei Coburg.

4) Clotilde Mathilde Woldine, geb. 12. Juni 1835. [Mitau.]

5) Otto Louis Oleg, geb. 14. Juni 1837, Kön. preuß. Leutnant a. D.

6) Mimi Jenny Anna Alexandrine, geb. 17. Mai 1839. [Mitau.]

3. † Iwan Gustav Friedrich Alexander (geb. 16. Juni 1801, † 30. Mai 1879), Herr auf Möbisburg und Stedten, Ritter des Kön. preuß. Schwarzen Adlerordens, Ehrenritter des Johanniterordens, Kön. preuß. Wirkl. GRat, Oberschloßhauptmann, Intendant der Königl. Gärten und Major a. D., verm. 12. Juli 1838 mit

Jenny Gräfin zu Stolberg-Wernigerode, geb. 3. November 1813, Dame des Kön. preuß. Luisenordens (s. Goth. Hofkalender, II. Abteil.). [Stedten bei Erfurt.]

Kinder: 1) Alexander, geb. 31. Dezember 1842, Herr auf Möbisburg und Stedten bei Erfurt, Rechtsritter des Johanniterordens, Kön. preuß. Zeremonienmeister und Kammerherr, dienstthuend bei J. K. H. der Prinzessin Albrecht von Preußen, Hauptmann a. D., verm. 1. Oktober 1891 zu Stedten mit

Jenny Gräfin von Keller, geb. 14. Juni 1854 (s. unten).

2) Jenny, geb. 31. Dezbr 1842, Zwillingsschwester des Vorigen, Dame des Kön. preuß. Luisenordens, Oberin des Diakonissenhauses in Bethanien. [Berlin.]

3) Friedrich-Wilhelm Eberhard, geb. 11. März 1849, Mitbesitzer von Möbisburg, Kön. preuß. Kammerherr, dienstthuend im Kabinett J. M. der Kaiserin und Königin, Rittmeister a. D., verm. 20. Oktober 1882 zu Erfurt mit

Lolo Freiin von Brandenstein, geb. 7. September 1863.

Töchter: (1) Lolo, geb. 14. August 1883 zu Potsdam.

(2) Charlotte Marie, geb. 8. April 1885 zu Potsdam.

4) Elisabeth, geb. 3. Juli 1851, verm. I) 9. Juni 1870 zu Stedten mit Oscar Philipp Robert Paul von Stojentin a. d. H. Darsow in Pommern († 4. Februar 1871), Kön. preuß. Leutnant der Reserve des 1. Garde-Ulanenregts; II) 1. März 1878 zu Potsdam mit Adolf Grafen von Keller, Kön. preuß. Generalmajor und Oberquartiermeister im Generalstab (s. unten).

4. Gustav Louis Emil, geb. 25. April 1805, Ehrenritter des Johanniterordens, Kön. preuß. Kammerherr, Hauptmann und Geh. Regierungsrat a. D., verm. I) 17. Oktober 1835 mit Mathilde (geb. 9. Mai 1813, † 27. Dezember 1847), des † Friedrich von Bassewitz, Kön. preuß. Wirkl. GRats und Oberpräsidenten a. D., und der † Adelheid geb. von Gerlach Tochter; II) 9. Juli 1849 mit

Mathilde Charlotte, geb. 5. Novbr 1813, des † Wilhelm Heinrich

von Grolman, Kön. preuß. Wirkl. GRats, ehemal. Chefpräsidenten des Königl. Kammergerichts zu Berlin und Majors a. D., und der † Henriette geb. Heim Tochter. [Gotha.]

Kinder: a) 1r **Ehe:** 1) Marie Adelheid Amalie Sofie, geb. 21. September 1836, verm. 11. Februar 1859 mit Wilko Grafen von Wintzingerode auf Bodenstein 2c., Ehrenritter des Johanniterordens, Kön. preuß. Landesdirektor der Provinz Sachsen.

2) † Gustav Carl (geb. 2. März 1840, † 31. Oktober 1870), Kön. preuß. Hauptmann und Kompaniechef im 4. Garde-Grenadierregt, verm. 6. Juli 1868 zu Cassel mit

Cécilie, geb. 7. Februar 1845, des † Ernst von Baumbach auf Kopperhausen, Kurfürstl. hess. Kammerherrn und Oberjägermeisters, und der † Cäcilie geb. von und zu Bischoffshausen Tochter. [Cassel.]

3) Adolf, geb. 7. Juli 1843, Kön. preuß. Generalmajor und Oberquartiermeister im Generalstab, verm. 1. März 1878 zu Potsdam mit seiner Kousine

Elisabeth, geb. 3. Juli 1851, verwitweter von Stojentin, geb. Gräfin von Keller (s. oben).

— b) 2r **Ehe:** 4) Mathilde Amalie Ida, geb. 1. Januar 1853, Hofdame J. M. der deutschen Kaiserin und Königin von Preußen.

5) Jenny Henriette Malwina, geb. 14. Juni 1854, verm. 1. Oktbr 1891 zu Stedten mit Alexander Grafen von Keller, Zeremonienmeister und dienstthuendem Kammerherrn J. K. H. der Frau Prinzessin Albrecht (s. oben).

Kendesy von Malomviz.

(Im Mannesstamme erloschen.)

[Reformiert. — Ungarn (Siebenbürgen). — Siebenbürg. Grf. d. d. Wien 17. Mai 1762 (für Alexius Kendesy von Malomviz). — S. Jahrg. 1870, S. 510.]

† Adam Graf Kendesy von Malomviz († 12. Februar 1834, verm. I) mit Rosalie Freiin von Josika; II) mit Barbara geb. und in erster Ehe geschiedener Gräfin Bethlen von Bethlen, geb. 1800, † 30. März 1880, war wiederverm. in dritter Ehe 4. Oktober 1843 mit Franz Grafen von Abensperg und Traun [† 9. Oktober 1867], Fideikommißherrn auf Traun und Petronell).

Tochter 2r Ehe: Katharina, PD. J. Maj. der Kaiserin Elisabeth von Oesterreich-Ungarn, verm. 1856 mit Gyula Grafen Andrássy (katholisch; † 18. Februar 1890), K. K. GRat, General der Kavallerie, vormal. Minister 2c.

Kesselstatt.

[Katholisch. — Oesterreich und Preußen (Rheinprovinz). — Hessischer Uradel; Wappenvereinigung mit „Orsbeck" d. d. Wien 28. März 1714; Reichsfrhr. d. d. Wien 7. April 1718; Reichsgrf. d. d. Wien 15. Januar 1776; königl. preuß.

Anerkennung des Grafenstandes d. d. 12. August 1826 (laut Ministerialreskript für Edmund und Clemens Grafen von Kesselstatt zu Trier). — Besitzstand im Jahrgang 1859, S. 417. — S. Handbuch, S. 404.]

† Franz Josef Graf von Kesselstatt (geb. 27. Februar 1826 zu Wien, † 4. Januar 1891 zu Abbazia); folgte als zweiter Majoratsherr seinem 1848 zu Bonn † Vetter, dem Grafen Franz Michael Carl; K. u. K. Kämmerer, verm. 23. August 1856 zu Brunsee in Steiermark mit

Ida Capello Gräfin von Wickenburg, geb. 29. Septbr 1834, StkrD.

Kinder: 1. Clementine Emma Marie, geb. 24. Mai 1857.

2. Lucie Pauline Marie, geb. 6. März 1869, verm. 11. April 1891 mit Mauritz Grafen von Strachwitz, K. u. K. Rittmeister im Husarenregt Friedrich Wilhelm III., König von Preußen Nr. 10.

3. Eugen Josef Franz, geb. 10. Juni 1870 zu Gleichenberg, vierter Majoratsherr, Kön. preuß. Leutnant der Reserve des 2. Garde-Ulanenregts, verm. 20. April 1892 zu Abbazia mit

Marguerite Gräfin Széchényi, geb. 27. Mai 1866. [Schloß Kesselstatt bei Trier.]

Kinder: 1) Carolina Ida Maria Marguerite, geb. 17. Juli 1893 zu Grundlsee in Obersteiermark.

2) Franz de Paula Georg Eugen Clemens, geb. 17. Juli 1894 zu Grundlsee.

4. Georg Leopold Clemens, geb. 15. November 1871, K. u. K. Leutnant im Dragonerregt Frhr von Bechtolsheim Nr. 15.

Keßler.

[Evangelisch. — Frankreich. — Wappenbrief vom Kaiser Maximilian II. d. d. Augsburg 30. Mai 1566; preuß. Adel d. d. Königsberg 5. September 1879; Grf. im Fürstentum Reuß j. L. 11. Mai 1881. — Beschreibung des Wappens und geschichtliche Notiz im Jahrgang 1889, S. 477.]

Adolf Wilhelm Graf von Keßler, geb. 24. Septbr 1838, verm. mit

Alice Harriet, geb. 17. Juli 1852, Tochter des † Commodore Henry Blosse Lynch, of Partry House. [Paris.]

Kinder: 1. Harry Clemens Ulrich, geb. in Paris.

2. Wilhelma Caroline Louise Alice, geb. in London.

Keyserlingk (Keyserling).

[S. Handbuch, S. 406; vgl. auch den gleichnamigen Artikel im Taschenbuch der Freiherrlichen Häuser. — Die beiden Häuser stammen von zwei Brüdern. — Stammtafel im Jahrg. 1893, S. 489.]

A. Haus Rautenburg.

[Abstammend vom Grafen Johann Gebhard (geb. 1699, † 14. Septbr 1761). — Lutherisch und griechisch-katholisch. — Preußen und Rußland (Esth-, Kur- und

Livland). — Preuß. Grf. d. d. Berlin 25. April 1744. — Die 1786 gestiftete Majoratsherrschaft Rautenburg in Ostpreußen wurde s. d. 23. März 1787 zu einer Grafschaft erhoben; der jedesmalige Majoratsherr hat seit 12. Oktober 1854 einen erblichen Sitz im preuß. Herrenhause. — Die vier Linien stammen von vier Brüdern. — Besitzstand im Jahrg. 1859, S. 418.]

I. Linie.

[Abstammend vom Grafen Heinrich Dietrich Wilhelm († 25. August 1850).]

† Heinrich Dietrich Wilhelm Graf von Keyserlingk, II. Graf von Rautenburg (geb. . . . . , † 25. August 1850 [1]) zu Tilsit, Erbherr auf Cabillen, Oseln und Wischeln in Kurland, verm. mit Annette von Nolde a. d. H. Kallehten [† im März 1851]).

Söhne: 1. † Otto Albrecht, III. Graf von Rautenburg (geb. 22. Juli 1802, † 19. Mai 1885, Herr der Majorats-Grafschaft Rautenburg, Rechtsritter des Johanniterordens, erbl. Mitglied des preuß. Herrenhauses, verm. 20. Januar 1830 mit Emma Luise Baronin von Behr a. d. H. Stricken [geb. 15. März 1811, † 2. Februar 1851 zu Königsberg i. Pr.]).

Kinder: 1) † Heinrich Werner Ernst (geb. 2. Febr. 1831, † 12. Mai 1874 zu Baden-Baden), Ehrenritter des Johanniterordens, Kais. deutscher außerordentl. Gesandter und bevollm. Minister zu Konstantinopel, verm. 8. Juni 1872 zu Berlin mit
Marie Gräfin von Anrep-Elmpt, geb. 25. Juni 1843 (katholisch); wiederverm. ... September 1893 mit Spiridion Grafen von Lusi. [Wiggenweiler bei Markdorf im Großherzogtum Baden.]

2) Cäcilie Anna Amalie Julie, geb. 16. Juni 1835, verm. 10. August 1858 zu Rautenburg mit Hugo Grafen von Keyserlingk, Erbherrn auf Poniewež ꝛc. (s. II. Linie).

3) Gabriele Luise Amalie Eveline, geb. 2. April 1838, verm. 31. August 1864 zu Rautenburg mit Otto Frhrn von Meerscheidt genannt von Hülleßem auf Kuggen und Molsehnen in Ostpreußen, Rechtsritter des Johanniterordens, Kön. preuß. Geh. Regierungsrat und Landrat zu Königsberg i. Pr.

4) Hugo Theodor Alfred, IV. Graf von Rautenburg, geb. 3. Mai 1839, Herr der Majorats-Grafschaft Rautenburg und erbl. Mitglied des preuß. Herrenhauses, Rechtsritter des Johanniterordens, Kön. preuß. Kammerherr und Leutnant a. D., verm. 27. Januar 1869 zu Schwitten in Kurland mit
Cäcilie Gräfin von Anrep-Elmpt, geb. 29. Juli 1847 (katholisch), Erbherrin auf Schloß Burgau bei Düren in der Rheinprovinz. [Rautenburg bei Lappienen im Reg.-Bez. Gumbinnen.]
Kinder: (1) Heinrich Christian Hugo Archibald Otto, geb. 25. Mai 1874 zu Waisgutsch, Kön. preuß. Avantageur im 2. Garde-Ulanenregt.
(2) Margarethe Gabriele Anna Ida, geb. 2. Februar 1876 zu Waisgutsch.

5) Fanny Luise Annette Bertha, geb. 8. März 1841, verm. 11. No-

[1] Die Data sind sämtlich neuen Stils.

vember 1867 zu Rautenburg mit Carl Otto Friedrich Tortilowicz von Batocki-Friebe († 11. September 1890 zu Königsberg i. Pr.), Majoratsherrn auf Bledau bei Königsberg i. Pr., Rechtsritter des Johanniterordens, Kön. preuß. Kammerherrn.

2. † Theodor Georg Carl (geb. 8. April 1804, † 11. August 1853, Adelsmarschall des Kreises Solburg und Direktor des Kurländischen Kreditvereins, verm. 19. Februar 1840 mit Helene Rosalie [geb. 22. August 1805, † 15. März 1871], des † Leopold von Nałecz-Gorski auf Salanten, Adelsmarschalls des Kreises Telsch, Witwe, geb. Freind).
   Sohn: Arthur Heinrich, geb. 24. November 1840, Kaiserl. russ. Titularrat im Ministerium der Justiz a. D. und vormal. Friedensrichter zu Warschau. [Mitau.]
3. † Eduard Ernst Hermann (geb. 13. Mai 1809, † 22. März 1876), Erbherr auf Paddern, Telsen und Klein-Drogen in Kurland, Oberkirchenvorsteher zu Hasenpolth, verm. 21. Oktober 1837 mit

Theophile Eleonore Ulrike, geb. 18. Novbr 1816, des † Dietrich von Rummel, Kön. preuß. Leutnants a. D. und Försters zu Alschwangen, und der Charlotte geb. von Kleist a. d. H. Susten Tochter.
   Kinder: 1) Henriette Theophile, geb. 30. April 1839.
   2) Elise Theophile, geb. 20. Februar 1842.
   3) Hedwig Angelika Tosca, geb. 6. September 1844.
   4) Otto Heinrich Nicolaus Sylvester, geb. 31. Dezember 1847, Erbherr auf Telsen in Kurland, verm. 20. Februar 1876 mit

Wanda Gräfin von Keyserlingk, geb. 8. Juli 1847 (s. unten).
      Kinder: (1) Otto Nikolaus Hermann Eduard, geb. 18. Dezember 1876.
      (2) Marie Theophile Wanda, geb. 31. Dezember 1877.
      (3) Helene Hedwig Wanda, geb. 5. September 1879.
      (4) Margarethe Henriette Wanda, } Zwillinge, geb. 20. Oktober 1880.
      (5) Hermann Heinrich Otto, }
      (6) Anna, geb. im April 1884.
   5) Heinrich Nicolaus Eduard, geb. 21. Oktbr 1849, Kaiserl. russ. Kreisrichter a. D., verm. 24. Juli 1875 daselbst mit

Marie, des Alexis op dem Hamm genannt von Schöppingk auf Bornsmünde, Plamshorn und Grünhof, Kais. russ. Rittmeisters a. D., und der Alexandrine geb. Fürstin von Lieven Tochter. [Mitau in Kurland.]
      Töchter: (1) Alexandrine, geb. 1885.
      (2) Brigitte, geb. im August 1887.
   6) Anna Theophile Luise, geb. 14. Mai 1853, verm. 1872 mit Paul von Stromberg, Kaiserl. russ. Hauptmannsassessor zu Goldingen in Kurland.
   7) Eduard Heinrich Nicolaus, geb. 1855.
   8) Gebhard Eduard Heinrich Nicolaus, geb. 3. November 1857, Friedensrichter zu Grobin in Kurland, verm. 1881 zu Illien in Kurland mit

Sofie, geb. 24. Februar 1863, des Peter Barons von Offenberg auf Illien und der Bertha geb. von Keudell Tochter.
      Kinder: (1) Archibald, geb. im Oktober 1882.

(2) Beatrice, geb. im Februar 1884.
(3) Leo, geb. im Mai 1886.
9) Magdalene Theophile, geb. 1860.

4. † Hermann Werner Theophil (geb. 17. März 1812, † 16. April 1880, Herr auf Aistern in Kurland, Miterbe von Cabillen und Wischeln, Adelsmarschall und stellvertretender Landesbevollmächtigter von Kurland, verm. 12. November 1846 mit Marie Ludmilla Thereſe [geb. 25. Oktober 1822, † 20. Februar 1858], des † Leopold von Nałęcz-Gorski auf Salanten, Adelsmarschalls des Kreiſes Telſch, und der Helene geb. Freind Tochter).
Tochter: Wanda Eveline Maria, geb. 8. Juli 1847, verm. 20. Februar 1876 mit Otto Grafen von Keyserlingk (s. oben).

5. † Alexander Friedrich Michael Lebrecht Nicolaus Arthur (geb. 27. Auguſt 1815, † im Mai 1891 zu Reval), Erbherr auf Raykull in Eſthland, Ehrenritter des Johanniterordens, Kaiſerl. ruſſ. Kammerherr, Wirkl. GRat und Oberzeremonienmeiſter, verm. 21. Januar 1844 mit
Zenaida, geb. 28. Juli 1821 (griechiſch-katholiſch), des Georg Grafen von Kankrin, Kaiſ. ruſſ. Finanzminiſters, Generals der Infanterie ꝛc., und der Katharina geb. von Murawieff Tochter. [Raykull.]
Kinder (griechiſch-katholiſch): 1) Helene, geb. 18. Januar 1845, verm. im Dezember 1874 mit Otto Frhrn von Taube auf Jerwakaſt in Eſthland. [Wehlheiden bei Caſſel.]
2) Leo, geb. 16. März 1849, Herr auf Raykull in Eſthland und auf Kerkau und Könnö in Livland, Kreisdeputierter von Nordlivland, verm. 16. November 1879 mit
Johanna Sofie Konſtanze Pilar von Pilchau a. d. H. Auderau in Livland, geb. 1856.
Kinder: (1) Hermann Alexander, geb. 20. Juli 1880 zu Könnö.
(2) Eliſabeth Marie Helene Angela, geb. 17. November 1882.

II. Linie.

[Abſtammend vom Grafen Otto Carl Dietrich (geb. 5. Auguſt 1776, † 1829).]

† Otto Carl Dietrich Graf von Keyserlingk (geb. 5. Auguſt 1776, † 1829 zu Paddern in Kurland, Erbherr auf Heinrichswalde, Kön. preuß. Oberſt a. D., verm. I) 1806 mit Charlotte von Hahn a. d. H. Poſtenden [† 28. Februar 1809]; II) 2. Dezember 1814 mit Luiſe Juſtine [† 1. Januar 1860], geſch. Baronin von der Nolde, geb. Sally von Granddidier).
Kinder: a) 1r Ehe: 1. † Carl (geb. 16. Februar 1809, † 2. Auguſt 1893 zu Altenburg in Kurland, Erbherr auf Grösen im Gouvernement Kowno, verm. I) 28. März 1831 mit Theophile Alexandrine Julie Ottilie Amalie Baronin von der Ropp a. d. H. Pocroy [geb. 15. Juli 1813, † 23. Dezember 1841 zu Nizza]; II) 24. September 1844 mit Jenny Friederike [geb. 6. September 1817, † 19. Oktbr 1873 zu Dresden], des Gideon Buckenvörde genannt von Stempel a. d. H. Sauten und der Lydia geb. von Rhaden Tochter).
Söhne: a) 1r Ehe: 1) † Eugen Wilhelm Theodor (geb. 4. April

1832, † 4. April 1889 zu Ernsdorf bei Reichenbach in Schlesien), verm. mit

Margarethe, geb. 22. Februar 1846 zu Berlin, des † Wilhelm Ritters von Dönniges, Kön. bayr. Geh. Leg.-Rats, und der † Franziska geb. Wolff Tochter. [Breslau.]

Söhne: (1) Robert Franz Carl Albert, geb. 10. März 1866, Dr. jur., Kön. preuß. Regierungsassessor, zuget. dem Landrat des Kreises Naugard, Leutnant der Reserve.

(2) Carl Wilhelm Wolfgang, geb. 14. August 1869, Kön. preuß. Leutnant im Grenadierregt Kronprinz Friedrich Wilhelm (2. schles.) Nr. 11.

2) Hugo Otto Julius, geb. 20. Septbr 1833, Erbherr auf Poniewež im Gouvernement Kowno, Kaiserl. russ. Kammerherr, Wirkl. Staatsrat und Landesbevollmächtigter von Kurland, Ehrenfriedensrichter des Kreises Poniewež, verm. 10. August 1858 zu Rautenburg mit

Cäcilie Gräfin von Keyserlingk a. d. H. Rautenburg, geb. 16. Juni 1835 (s. I. Linie). [Poniewež und Mitau.]

Kinder: (1) Erich Theodor Otto Carl Heinrich, geb. 15. Juli 1859 zu Poniewež, Kaiserl. russ. Leutnant a. D., verm. 22. August 1888 zu Beyditten mit

Marie, des Felix von Sydow, Kön. preuß. Majors a. D., und der Margarethe geb. von Bardeleben Tochter. [Welczi bei Poniewež.]

(2) Alfred Carl Heinrich Theophil Hermann, geb. 25. Mai 1861 zu Poniewež, Kaiserl. russ. Staatsrat und Beamter im Kabinett J. M. der Kaiserin, verm. 1892 mit

Katharina, des Landesmarschalls von Livland von Meydell Tochter. [St. Petersburg.]

(3) Alice Emma Amalie Jenny Cecile, geb. 2. Dezember 1864 zu Poniewež, verm. 1. Juni 1888 mit Edmund Baron Hahn a. d. H. Postenden, Erbherrn auf Sawersch im Gouv. Kowno.

(4) Heinrich Jeannot Hugo Eugen Robert, geb. 8. Juni 1866 zu Poniewež, Kaiserl. russ. Leutnant zur See.

(5) Hugo Hermann Otto, geb. 2. September 1867 zu St. Petersburg, stud. jur.

(6) Alexander Wilhelm Siegfried, geb. 3. Mai 1869 zu St. Petersburg, Kaiserl. russ. Leutnant im Dragonerregt zu Warschau.

(7) Maximilian Hugo Emil Arthur, geb. 19. Januar 1873 zu Poniewež.

(8) Eveline Marie Emilie Angèle Irene, geb. 23. April 1876 zu Mitau.

— b) 2r **Ehe:** 3) Arthur Gideon Paul, geb. 19. März 1847, Herr auf Altenburg in Kurland, kurländ. Kreismarschall, Ehrenfriedensrichter, verm. 6 Juli 1873 zu Blieden mit

Anna, geb. 21. Juli 1853, des Andreas Karlowitsch Fürsten von Lieven und der Charlotte geb. von Lieven a. d. H. Senten Tochter.

Kinder: (1) Ellinor Charlotte Jenny Anna, geb. 24. Oktbr 1874.

(2) Olga Charlotte Marie Anna, geb. 25. November 1875.

(3) Edgard Carl Otto Arthur, geb. 24. September 1882.

(4) Inez Olga Anna Jenny Charlotte, geb. 7. Februar 1884.
(5) Charlotte Jenny Anna, geb. 26. September 1887.
4) Heinrich Wilhelm Johann, geb. 1. Oktober 1848 auf Borissow.
— b) 2r Ehe: 2. Dorothea Theophile Wilhelmine, geb. 7. Juli 1818 zu Heinrichswalde, verm. 1846 mit Luigi Tanfani. [Florenz.]

III. Linie.

[Abstammend vom Grafen Carl Nicolaus Wilhelm (geb. 6. Januar 1799, † 12. Februar 1853).]

† Carl Nicolaus Wilhelm Graf von Keyserlingk (geb. 6. Januar 1799, † 12. Februar 1853, Erbherr auf Malgutzen, verm. 29. April 1821 mit Charlotte Freiin Schmysing gen. von Korff a. d. H. Dsirgen [geb. 11. Mai 1801, † 27. Dezember 1857]).

Kinder: 1. Theophile Annette Friederike Charlotte Ernestine, geb. 22. Mai 1822, verm. 20. Januar 1840 mit Otto Ludwig Wilhelm Baron von Rönne († 1880), Erbherrn auf Sturhoff.

2. † Angelika Amalie Caroline (geb. 18. März 1825, † 8. November 1893 zu Niesky in Schlesien, verm. 12. September 1844 mit Wilhelm Carl Ernst Baron von Korff [† 2. Februar 1853], Erbherrn auf Telsen in Kurland, Kreisgerichtsassessor a. D. zu Grobin).

3. Carl Louis Ferdinand Jeannot Georg Theodor, geb. 20. August 1826, Erbherr auf Malgutzen, sowie Herr auf Satkune im Gouvernement Kowno, verm. 15. November 1853 mit
Elisabeth, geb. 29. November 1832, des Julius von Pfeilitzer genannt Franck, Majoratsherrn auf Sessau ꝛc., und der Maria geb. Baronin von Medem a. d. H. Neumocken Tochter.
Kinder: 1) Angelica, geb. 21. März 1855.
2) Theodor, geb. 25. März 1856, verm. mit
Hedwig Baronesse von Hahn a. d. H. Linden.
Tochter: Elisabeth, geb. 15. Oktober 1886.
3) Elisabeth, geb. 25. November 1859.
4) Otto, geb. 1861.
5) Luise, geb. 1863.
6) Irene, geb. 1868.

4. Mathilde Caroline Dorothea Theophile, geb. 7. Oktober 1828.

5. Luise Charlotte Friederike, geb. 20. Dezember 1833, verm. im August 1859 zu Bern in der Schweiz mit Alexander Fürsten von Lieven († im November 1876), Herrn auf Santen in Kurland.

IV. Linie.

[Abstammend vom Grafen Johann Albrecht (geb. 9. Juli 1801, † 13. Februar 1867).]

† Johann Albrecht Graf von Keyserlingk (geb. 9. Juli 1801, † 13. Februar 1867, Erbherr auf Sutten und Kahnenhof, verm. 18. Oktober 1829 mit Luise Gräfin von Keyserlingk a. d. H. Cabillen [geb. 28. Januar 1807, † 10. März 1876 zu Stuttgart]).

Kinder: 1. Lucia Anna Theophile, geb. 1. September 1830, verm. 27. Jan. 1852 mit Paul Adam Leo Johann Baron Hahn a. d. H. Asuppen, Majoratsherrn auf Linden in Kurland.

2. Theophile Charlotte Wilhelmine Agnes, geb. 21. Januar 1833.
3. Emma Henriette Alma Olga, geb. 20. Januar 1835, verm. 16. Mai 1857 zu Rüdenhausen mit Kuno Grafen zu Castell-Rüdenhausen, Kön. bayr. Kämmerer (s. Goth. Hofkalender, II. Abteilung).
4. Claudine Helene Julie, geb. 3. April 1840.
5. Albrecht Heinrich Otto, geb. 14. Februar 1843, Erbherr auf Sutten und Kahnendorf in Kurland.

B. Haus Neustadt.

[Abstammend vom Grafen Otto Ernst (geb. . . . . , † 1790). — Lutherisch. — Preußen. — Preuß. Grf. d. d. Berlin 8. Februar 1777. — Besitz: die Majoratsherrschaft Neustadt (34 000 Morgen, worunter 18 000 Morgen Wald) im Kreise Neustadt in Westpreußen.]

† Otto Archibald Gustav Adolf Paul Graf von Keyserlingk (geb. 19. Dezember 1818, † 31. Dezember 1872), Kön. preuß. Kammerherr, Schloßhauptmann von Königsberg ꝛc., verm. I) 11. November 1848 mit Bertha Gräfin von Häseler (geb. 13. April 1811, geschieden im Dezember 1850; wiederverm. 25. Oktober 1875 mit Botho Grafen zu Eulenburg, Kön. preuß. Staatsminister, Präsidenten des Staatsministeriums und Minister des Innern), Ehrendame des Kön. bayr. Theresienordens; II) 9. Juli 1856 zu Berlin mit
Elisabeth Charlotte Agnes Adelheid Hermine, geb. 22. September 1834 zu Brandenburg a. d. Havel, des † Gebhard von Alvensleben, Erbherrn des Lehensrittergutes Woltersdorf im Reg.-Bez. Magdeburg, Rechtsritters des Johanniterordens, Mitglieds des preuß. Herrenhauses auf Lebenszeit, Kön. preuß. Generals der Kavallerie, Chefs der Landgendarmerie und Kommandanten von Berlin, und der † Sofie Eleonore Caroline Henriette Eugenie geb. von Oppel Tochter.
Söhne: 1. Alfred Friedrich Otto Gustav Clemens Eugen, geb. 17. September 1857 zu Neustadt, Kön. preuß. Premierleutnant der Reserve des Kürassierregts Graf Wrangel (ostpreuß.) Nr. 3, verm. 30. April 1886 zu Bad Homburg mit
Helene, geb. 12. Mai 1859, geschiedener Gräfin von Aldenburg-Bentinck, geb. Gräfin zu Waldeck und Pyrmont (s. Goth. Hofkal., I. Abteil.).
Tochter: Elisabeth Agnes Clementine, geb. 6. Januar 1890 zu Lissa.
2. Heinrich Gerhard Carl Constantin Louis, geb. 7. November 1861 zu Berlin, Majoratsherr, Ehrenritter des Johanniterordens, Kön. preuß. Landrat des Kreises Neustadt in Westpreußen, Kreisdeputierter, Premierleutnant der Reserve des 1. Garde-Ulanenregts, verm. 8. Mai 1888 mit
Cecile Eleonore Emma, geb. 9. Mai 1865 zu Rutzau, des † Gustav von Below auf Rutzau und der † Eleonore geb. Behrend Tochter.
[Schloß Neustadt, Westpreußen.]
Kinder: 1) Archibald-Botho, geb. 23. März 1889 zu Neustadt.
2) Maria-Elisabeth, geb. 8. März 1890 zu Neustadt.
3) Cecile, geb. 28. Juni 1891 zu Neustadt.

Khevenhüller.

A. Haus Khevenhüller-Frankenburg.

(Im Mannesstamme erloschen.)

[Katholisch. — Oesterreich und Ungarn. — Oberst-Erblandstallmeister von Kärnten d. d. Wien 13. März 1565; Reichsfrhr. d. d. Feldlager Raab 16. Oktbr 1566; Reichsgrf. d. d. Prag 19. Juli 1593 (erloschen 1606); Ausdehnung des Reichsgrafenstandes 13. November 1605. — S. Handbuch, S. 410.]

† Anton Graf Khevenhüller zu Frankenburg, Freiherr zu Eichelberg, Landscron und Wernberg (geb. . . . . , † 5. Dezember 1830, K. K. Kämmerer, verm. I) mit Johanna Freiin Wrazda von Kunwald [† 1823]; II) mit Theresia Gräfin von Thurn-Valsassina [geb. 12. März 1803, † 22. Oktober 1878]).

Kinder: a) 1r **Ehe**: 1. Maria, geb. 25. September 1811, verm. 8. Juni 1837 mit Josef Horváth von Szent-György, Herrn auf Thotyváson, Bánd und Hidegkut.

2. † Hugo Anton Johann (geb. 5. Juni 1817, † 12. Februar 1884, Fideikommißherr auf Kammer, Herr des Freisitzes Weyerek und der Herrschaft Ungenach in Oberoesterreich, Oberst-Erblandstallmeister des Herzogtums Kärnten, Ehrenritter des souver. Malteserordens, K. K. Kämmerer, verm. 4. September 1841 mit Josefine Freiin Brenner von Felsach [geb. 7. Februar 1817, † 7. September 1892 zu Kammer am Attersee]).

Tochter: Ida, geb. 21. März 1843, verm. 3. Novbr 1864 mit August Josef Horváth von Szent-György, K. u. K. Kämmerer.

— b) 2r **Ehe**: 3. Clotilde, geb. 29. April 1827, verm. 27. Dezember 1852 mit Bernhard Gurisch, K. K. Hauptmann a. D.

Bruder.

† Franz de Paula (geb. 30. August 1770, † 6. April 1799, K. K. Hauptmann, verm. 1. April 1798 mit Maria Anna Gräfin Alberti von Poja [geb. 4. August 1781, † 1854]; wiederverm. 8. September 1800 mit Emanuel Frhrn von Malfatti).

Tochter: Eleonora Marianne Maximiliane, geb. 2. Februar 1799.

B. Haus Khevenhüller-Metsch.

(S. Goth. Hofkalender, II. Abteilung.)

Khuen von Belasi.

[Katholisch. — Eingetragen in die Tiroler Adelsmatrikel 1361; Reichsfrhr. mit „Frhr. zu Neuen-Lembach" d. d. Wien 20. Juli 1573; Reichsgrf. d. d. Regensburg 30. Oktbr 1630; Bestätigung d. d. Wien 27. Februar 1637. — S. Handbuch, S. 414.]

I. Linie, in Bayern.

[Eingetragen in die Kön. bayr. Adelsmatrikel bei der Grafenklasse 29. Januar 1822.]

† Johann Baptist Graf Khuen von Belasi, Freiherr von Neu-Lem-

bach und Gandegg (geb. 20. Juli 1774 zu Belasi, † 17. August 1857, Kön. bayr. Kämmerer und Generalleutnant a. D., verm. 1822 mit Anna Maria von Mayr [geb. 24. Oktober 1798, † 15. Juni 1872 zu München]).

Söhne: 1. Johann Baptist, geb. 7. Mai 1827 zu München. [München.]

2. Eduard Johann, geb. 4. Januar 1834 zu München, Kön. bayr. Rittmeister à la suite.

II. Linie, in Slavonien.

† Anton Graf Khuen-Belasi-Héderváry, Graf zu Lichtenberg, Freiherr von Neu-Lembach und Gandegg (geb. 25. Februar 1817 zu Preßburg, † 21. Mai 1886, Herr der Herrschaft Nuštar in Slavonien, K. K. Kämmerer, verm. 17. Mai 1847 mit Angelika [geb. 1. März 1823 zu Budapest, † 16. Juni 1894 zu Nuštar], des † Josef Frhrn Izdenczy von Monóstor und Komlós und der † Maria geb. Névery de Gyula-Varsánd Tochter).

Kinder: 1. Carl, geb. 23. Mai 1849 zu Freywaldau in Oesterr.-Schlesien, Mitbesitzer der Herrschaft Nuštár in Slavonien, Erbherr der Herrschaften Hédervár und Vicza [infolge Verfügung des 23. Dezbr 1873 † Hederich (letzten) Grafen Viczay-Héderváry von Vicza, und kön. ungar. Genehmigung d. d. 3. Dezbr 1874, den Namen „Héderváry" mit dem seinigen vereinigt zu führen], Ritter des Ordens vom Goldenen Vließ, K. u. K. Wirkl. GRat, Banus der Königreiche Kroatien, Slavonien und Dalmatien, verm. 6. September 1880 zu Gyömrö mit
Margarethe Gräfin Teleki von Szék, geb. 2. Dezember 1860, K. u. K. PD.
Söhne: 1) Sándor (Alexander), geb. 16. Juni 1881 zu Hédervár. 2) Carl Ladislaus, geb. 1. Dezember 1888 zu Agram.

2. Angelika Leocadia Maria Josepha, geb. 6. Juni 1855 zu Nuštár, StkrD., verm. 22. Februar 1887 zu Temes-Monóstor mit Albert Grafen zu Lodron-Laterano, Majoratsherrn, K. u. K. Kämmerer und Major a. D.

3. Margaritta Barbara Maria Josepha, geb. 8. Juni 1856 zu Nuštár, verm. 20. Juni 1885 zu Budapest mit Tibor (Theodor) Grafen Vay von Vaja und Luskod.

4. Heinrich Jakob Clemens Josef Maria, geb. 17. November 1860 zu Nuštár, Mitbesitzer der Herrschaft Nuštár, K. u. K. Kämmerer und Oberleutnant der Reserve des Husarenregts Graf Palffy Nr. 15, verm. 22. Oktober 1890 mit
Johanna Gräfin und Edler Herrin von und zu Eltz, geb. 9. Oktober 1861.
Sohn: Karl Heinrich Maria Josef, geb. 12. Dezember 1892 zu Vukovár.

5. Sabina Aleria Josepha Maria, geb. 21. Mai 1863 zu Nuštár, verm. 25. November 1883 zu Monóstor mit Johann Grafen Woracziczky, K. u. K. Kämmerer und Oberleutnant im Husarenregt Prinz Friedrich Carl von Preußen Nr. 7.

Bruder.

Carl, geb. 6. August 1818 zu Nuštár, Mitbesitzer der Herrschaft Nuštár, K. u. K. Kämmerer und Major i. R., verm. 16. Oktober 1865 zu Neuda mit

Ernestine Gräfin Kottulinska, geb. 9. März 1843, StkrD. [Graz.]

III. Linie, in Tirol.

† Gabriel Graf Khuen von Belasi (geb. 20. Dezember 1802 zu Innsbruck, † 27. Oktober 1871, Herr auf Schloß Gandegg, verm. 4. Februar 1837 mit Elisabeth [geb. 13. Mai 1815 zu Bozen, † 27. Januar 1877 zu Gandegg], des Bernhard Ritters Eyrl von Waldgries und Liebenaich Tochter).

Kinder: 1. Gabriele, geb. 17. Septbr 1841 zu Bozen, StkrD., verm. 23. Mai 1871 mit Friedrich Frhrn von Oer, K. u. K. Kämmerer ꝛc.

2. Hedwig, geb. 13. April 1846 zu Bozen, verm. 10. Septbr 1868 zu Gandegg mit Ernst Grafen zu Lodron-Laterano, Herrn der Herrschaft Freudenstein. [Trient.]

3. Eduard, geb. 17. Oktober 1847 zu Bozen, Herr auf Schloß Gandegg, K. u. K. Kämmerer und Oberleutnant a. D., verm. 20. Mai 1874 mit

Emanuela, geb. 7. Februar 1846, des Friedrich Kammel Edlen von Hardegger und der Anna geb. Gräfin zu Hardegg Tochter, Herrin der Herrschaft Grusbach mit Unter-Höflein im Kreise Znaim in Mähren. [Grusbach.]

Kinder: 1) Anna Emanuela Carolina Elisabeth Marie Gabriele Hedwig, geb. 8. Februar 1876.
2) Emanuela Anna Maria Carolina, geb. 1. November 1877.
3) Carl Friedrich, geb. 6. März 1879, Zögling der K. K. Theresianischen Akademie.
4) Maria Gabriele, geb. 7. September 1880.
5) Egon Maria Eduard Emma Carl Anna, geb. 11. Juni 1882, Zögling der K. K. Theresianischen Akademie.

4 Egon, geb. 25. Mai 1849 zu Bozen, verm. 27. Novbr 1876 mit

Therese Capello Gräfin von Wickenburg, geb. 27. Februar 1856. [Ansitz Lindenheim bei Sanct Michael in Eppan bei Bozen.]

Söhne: 1) Arthur Ernst Egon Maria Gabriel, geb. 27. November 1877 zu Gandegg.
2) Eduard Egon Arthur Maria Franz Gabriel, geb. 18. Dezember 1889 zu Gandegg.
3) Egon Wilhelm Arthur Eduard Josef Maria Gabriel Franz, geb. 18. September 1893 zu Ansitz Lindenheim.

5. Bernhard, geb. 8. Juni 1853 zu Gandegg, K. u. K. Hauptmann im Tiroler Jägerregt Kaiser Franz Joseph, verm. 3. Februar 1890 mit

Therese Freiin Huebmershofen von Silbernagl, geb. 1. Juni 1863.

IV. Linie, in Tirol.

† Carl Anton Graf Khuen von Belasi (geb. 1. März 1800 zu Eppan, † 27. August 1866, K. K. Kämmerer, verm. 18. Januar 1827 mit

Amalia Gräfin von Thun und Hohenstein [geb. 1. März 1804 zu Trient, † 20. Januar 1866 zu Eppan]).

Kinder: 1. Arbogast, geb. 3. Juli 1828 zu Eppan, Mitbesitzer des alttirolischen Mannlehens Liechtenberg, K. u. K. Kämmerer und Oberstleutnant a. D., verm. 10. September 1867 zu Wien mit Helene, geb. 25. Mai 1843, des † Anton Mayer Frhrn von Heldensfeld, K. K. Oberlandesgerichtsrats zu Wien, und der Josepha geb. Freiin von Bonomo Tochter. [Linz und Mondsee.]

2. † Ernst (geb. 8. Juni 1830 zu Eppan, † 1886, verm. I) 27. Oktober 1863 mit Anna Gräfin von Thun und Hohenstein a. d. H. Brughier [geb. 2. Mai 1842, † 29. September 1869]; II) 30. Mai 1870 zu Hörtenberg mit Maria Freiin von Giovanelli zu Gerstburg und Hörtenberg [geb. 8. August 1848, † 8. Dezember 1893 zu St. Michael]).

Kinder: a) 1r Ehe: 1) Maria Annunciata, geb. 8. März 1865 zu Eppan, Nonne bei den Ursulinerinnen in Oedenburg.

— b) 2r Ehe: 2) Bruno, geb. 20. Juli 1872 zu Eppan.

3) Clemens Pius Josephus Maria, geb. 3. Dezember 1876.

4) Heinrich Pius Arbogast, geb. 26. Januar 1878.

5) Theobald Arbogast, geb. 6. Februar 1879.

3. Rudolf, geb. 29. Septbr 1831, K. K. Statthaltereikonzipist a. D. [Innsbruck.]

4. Caroline Auguste, geb. 21. Juli 1833 zu Eppan, StkrD., verm. 27. Februar 1854 mit Ludwig Frhrn von Hohenbühel genannt Heufler zu Rasen († 8. Juni 1885), K. K. Kämmerer und Sektionschef im Staatsministerium.

5. Oscar, geb. 11. März 1835 zu Eppan, verm. 3. Oktbr 1881 mit Maria Stieler, geb. 15. August 1848 zu Enn. [St. Pauls in Eppan.]

Kinder: 1) Carl, geb. 18. Februar 1883 zu St. Pauls.

2) Rosa, geb. . . . . .

6. Leopold, geb. 20. Dezbr 1842 zu Bozen, Prior der Dominikaner zu Oedenburg.

Khünburg, s. Küenburg.

Kielmansegg (Kielmansegge).

Lutherisch und katholisch. — Preußen und Oesterreich. — Rittermäßiger Reichsadel d. d. Regensburg 10. Mai 1641; Prädikat „von Kielmansegg" und Wappenbesserung d. d. Wien 6. März 1652 (für Johann Adolf Kielmann, Dr. jur. utr., Hzgl. holstein. Hofrat); Reichsfrhr. d. d. Laxenburg 8. Mai 1679; Reichsgrf. d. d. Wien 23. Februar 1728. — Die drei Linien stammen von drei Brüdern. — S. Jahrgang 1868, S. 414, und Handbuch, S. 416; Näheres über die Abstammung der verschiedenen Linien s. Jahrg. 1886, S. 482 ff.]

I. Linie (Gülzow).

[Abstammend vom Grafen Ludwig Friedrich (geb. 17. Oktober 1765, † 29. Juni 1850). — Besitz: die Fideikommißgüter Gülzow, Hasenthal, Melosinenthal (ca 1700 Hekt.) im Kreise Hzgt. Lauenburg.]

† Ludwig Friedrich Graf von Kielmansegg (geb. 17. Oktober 1765 † 29. Juni 1850 [des 5. Juni 1800 † Grafen Friedrich Sohn], Kön. hannov. Stallmeister a. D., verm. 3. August 1796 mit Friederike Gräfin von Wallmoden-Gimborn [geb. 12. Juli 1776, † 18. Februar 1826]).

Söhne: 1. † Ludwig Friedrich Georg (geb. 27. Juli 1798, † 19. Juli 1873 zu Cappenberg, Rechtsritter des Johanniterordens, Kön. preuß. GRat, Präsident der Regierung und des Konsistoriums für das Herzogtum Lauenburg, Mitglied des preuß. Herrenhauses auf Lebenszeit, verm. 27. August 1827 mit Therese Freiin von Stein zu Nassau [geb. 3. Mai 1803, † 1. Januar 1863], Erbfrau der Herrschaften Cappenberg und Scheda, sowie sämtlicher Steinschen Güter im Reg.-Bez. Wiesbaden).

Kinder: 1) Ludwig Friedrich Carl, geb. 6. Oktober 1830 [hat laut Familienvertrag d. d. 28. Februar 1862 die Rechte der Erstgeburt an seinen Oheim, den Grafen Eduard, und dessen Descendenz (s. unten) abgetreten].

2) Luise Georgine, geb. 16. Dezbr 1833, Erbfrau der Herrschaften Cappenberg und Scheda in Westfalen, sowie der Freiherrl. vor- und zum Steinschen Güter im Reg.-Bez. Wiesbaden, verm. 18. Oktober 1863 mit Thedel Grafen von Kielmansegg († 30. Mai 1867), Erbherrn auf Wiegersen &c. (s. unten). [Schloß Cappenberg.]

3) Mathilde Julie Adolfine, geb. 26. Mai 1838, verm. 27. Mai 1858 zu Berlin mit Albrecht Grafen von der Gröben († 13. Juni 1864), Kön. preuß. Major im 3. Garde-Ulanenregt. [Potsdam.]

2. † Eduard Georg Ludwig Wilhelm Howe (geb. 15. Februar 1804, † 6. März 1879, Fideikommißherr [infolge des Familienvertrags d. d. 28. Februar 1862], Erbherr auf Blumenau und Cronsbostel in der Provinz Hannover, Kön. hannov. Staatsminister, verm. 4. September 1832 zu Medingen mit Juliane Sofie Wilhelmine Friederike Johanne [geb. 15. Februar 1808, † 28. November 1888 zu Dresden], des † Christian von Zesterfleth, Kön. hannov. Oberhauptmanns zu Medingen, des Letzten seines Stammes, und der † Wilhelmine geb. Freiin von dem Bussche genannt Münch Tochter).

Söhne: 1) Alexander Friedrich Christian, geb. 13. August 1833, Fideikommißherr, K. u. K. Kämmerer und Linienschiffskapitän der Reserve, verm. 20. April 1871 zu London mit

Sophia Philippa Sidney, geb. 11. März 1838, des † Lord de l'Isle and Dudley und der † Lady Sophia Fitz Clarence Tochter. [Schloß Gülzow bei Lauenburg a. d. Elbe.]

2) † Thedel Detlev Friedrich (geb. 22. Dezember 1836, † 30. Mai 1867), Erbherr auf Wiegersen und Borrl im Hzgt. Bremen, Ehrenritter des Johanniterordens, Kön. hannov. Kammerherr, verm. 18. Oktober 1863 mit

Luise Gräfin von Kielmansegg, geb. 16. Dezember 1833, Erbfrau auf Cappenberg ꝛc. (s. oben).

3) Oswald August Ernst Adolf Carl, geb. 17. Juli 1844 (kathol.), K. u. K. Kämmerer, Feldmarschall-Leutnant, zuget. zur Dienstleistung bei Sr. K. H. dem Herzog von Cumberland, verm. 28. November 1867 zu Wien mit

Leontine Gräfin Paar, geb. 5. November 1844 (kathol.), StkrD. (s. Goth. Hofkalender, III. Abteilung).

Kinder (katholisch): (1) Julie Ida Maria, geb. 31. Oktober 1868, Hofdame J. K. H. der Herzogin von Cumberland.

(2) Carl Eduard Thedel Oswald Josef Johann, geb. 22. Mai 1871, K. u. K. Leutnant der Reserve des Dragonerregts Karl V. Leopold Herzog von Lothringen und Bar Nr. 7.

(3) Eduard Oswald Josef Konrad, geb. 17. Februar 1874, Zögling der K. K. Theresianischen Militär-Akademie zu Wiener-Neustadt.

(4) Ida Franziska Maria Leontine Sofie Cyrilla, geb. 19. August 1877.

(5) Aloys Oswald Rudolf Maria Josef Günther, geb. 17. Januar 1879, K. u. K. Edelknabe und Zögling der K. K. Theresianischen Akademie zu Wien.

4) Erich Ludwig Friedrich Christian, geb. 13. Februar 1847, K. u. K. Kämmerer, Wirkl. GRat und Statthalter in Niederoesterreich, Ehrenbürger der Stadt Pöchlarn, verm. 2. Oktbr 1884 zu Czernowitz mit

Anastasia, geb. 22. Februar 1860, des † Lebed Moisejewicz von Lebedeff auf Kosanzik in Bessarabien, Kais. russ. Gubernialsekretärs, und der Maria Emanuelowna geb. Czollak, Herrin auf Andrusch in Bessarabien, Tochter.

II. Linie (Seestermühe).

[Abstammend vom Grafen Friedrich Otto Gotthardt (geb. 15. Dezember 1768, † 18. Juli 1851).]

† Friedrich Otto Gotthardt Graf von Kielmansegg (geb. 15. Dezember 1768, † 18. Juli 1851, Kön. hannov. General der Infanterie, verm. 12. August 1795 mit Friederike Sabine von dem Busche [geb. 16. Juni 1776, † 3. Oktober 1829]).

Söhne: 1. † Georg Friedrich Clamor Hilmar (geb. 12. Februar 1800, † 8. Juni 1862, Kön. hannov. Reg.-Rat a. D., verm. 6. Mai 1828 mit Amalie Juliane von Campe [geb. 4. August 1807, † 6. Dezember 1856]).

Söhne: 1) Adolf Christian Alexander Carl, geb. 24. Februar 1833, K. K. Oberleutnant in der Landwehr. [Rudnik in Galizien.]

2) William Carl Georg August Otto, geb. 28. Mai 1854, Kön. preuß. Rittmeister und Eskadronchef im Kürassierregt von Seydlitz (magdeburg.) Nr. 7, verm. 2. Oktober 1886 zu Cassel mit

Charlotte, des Kön. preuß. Generalmajors z. Disp. Bauer und dessen Gemahlin geb. Ruhl Tochter.

Söhne: (1) Hans Georg Carl William Eugen Frederic, geb. 4. Juli 1887 zu Hofgeismar.
(2) Alexander Adolf Carl Wilhelm Eckebrecht Joachim, geb. 10. Januar 1889 zu Cassel.

2. † Ferdinand Friedrich Clamor (geb. 17. Dezbr 1802, † 24. Juni 1845, Kön. hannov. Kapitän a. D., verm. 10. Januar 1835 mit Maria Freiin von Wintzingerode [geb. 21. Dezember 1812, † 7. Juli 1848]).
Sohn: Friedrich Ernst Carl, geb. 20. Juni 1840, vormal. Kön. hannov. Premierleutnant, verm. 2. Juni 1877 zu Tolcsva in Ungarn mit
Gisela Gräfin Szirmay, geb. 6. Februar 1855 (katholisch). [Wiesbaden.]
Kinder: (1) Friedrich Carl Wilhelm, geb. 22. Dezember 1878 zu Kingston Hill in England.
(2) Gisela Mathilde Auguste Paula Helene, geb. 21. Mai 1880 zu Kingston Hill in England, erspekt. auf Uetersen.

3. Carl Ernst August Friedrich, geb. 24. November 1816, Erbherr auf Seestermühe und Klein-Colmar in Holstein, verm. 21. Mai 1851 mit Julie Gräfin von Kielmansegg (geb. 11. Oktbr 1822, † 28. Februar 1881). [Dresden.]
Töchter: 1) Davide Luise Helene Ferdinande Caroline, geb. 14. Mai 1855, erspekt. auf Preetz.
2) Adolfine Luise Dorothea Mathilde Ferdinande, geb. 1. März 1866, verm. 5. August 1886 zu Dresden mit Curt Arthur von Arnim auf Hennersdorf im Königr. Sachsen.

III. Linie.

[Abstammend vom Grafen Ferdinand Hans Ludolf (geb. 14. Februar 1777, † 19. August 1856).]

† Ferdinand Hans Ludolf Graf von Kielmansegg (geb. 14. Februar 1777, † 19. August 1856, Kön. hannov. Staats- und Kriegsminister a. D., Generalleutnant z. Disp., verm. I) 10. April 1802 mit Auguste Charlotte verw. Gräfin von Lynar, geb. von Schönberg [geb. 18. Mai 1777, geschieden, † 26. April 1863]; II) 13. Oktober 1818 mit Davide Magdalena von Hedemann [geb. 26. Januar 1787, † 8. Mai 1878]).
Söhne: a) 1r Ehe: 1. † Alfred August Ferdinand (geb. 24. Septbr 1804, † 7. Juli 1862, verm. mit Luise [geb. 29. Oktober 1818, † 26. August 1887], des Kön. preuß. Bergrats Zimmermann zu Eisleben Tochter).
Kinder: 1) Lothar, geb. im August 1837, Ehrenritter des Johanniterordens, Kön. preuß. Oberstleutnant a. D., verm. 15. Oktober 1862 zu Halle a. d. S. mit
Idaly Amalie Rosalie Malwine, geb. 9. März 1840, des † Kön. preuß. Rittmeisters von Heiligenstedt und der Malwina geb. von Bültzingsloewen Tochter. [Naumburg a. d. S.]
Kinder: (1) Adolf Johann Alfred Lothar, geb. 18. Januar 1864 zu Salzwedel, Kön. preuß. Premierleutnant im Dragonerregt

Frhr von Manteuffel (rhein.) Nr. 5, verm. 26. September 1888 zu Wiesbaden mit
Eva, des Kontre-Admirals a. D. Werner und dessen Gemahlin geb. Voelker Tochter.
(2) Walther Gustav Lothar, geb. 14. Juli 1869 zu Mainz, Kön. preuß. Leutnant im 5. thüring. Inf.-Regt Nr. 94 (Großherzog von Sachsen).
(3) Magdalene Johanne Malwine Felicitas Luise, geb. 2. Januar 1876 zu Hofgeismar.
2) Anna Marie Sofie Julie, geb. 24. April 1856, verm. 12. März 1878 zu Halle a. d. S. mit Max von Krosigk, Kön. preuß. Oberst und Kommandeur des Garde-Füsilierregts.

— b) 2r Ehe: 2. † Adolf Friedrich August Hartwig (geb. 6. Novbr 1819, † 6. Februar 1873 zu Celle), Kön. hannov. Oberstleutnant, verm. 8. Oktober 1856 mit
Mathilde Charlotte Auguste Caroline, geb. 6. September 1832, des † Bernhard von Bothmer, Kön. hannov. Generalmajors, und der † Charlotte geb. Gräfin Grote Tochter. [Celle.]
Kinder: 1) Maria Magdalena Charlotte Dorothea Georgine Henriette Eleonore, geb. 29. November 1858, exspekt. auf Itzehoe.
2) Helene Elisabeth Friederike Bertha Luise Artemise Marie, geb. 3. April 1862, verm. 24. Mai 1888 mit Hermann Frhrn von Hodenberg.
3) Anna Julie, geb. 5. Dezember 1863, verm. 7. Juni 1882 zu Celle mit Hugo Grafen von Bernstorff-Güldensteen, Grhzgl. mecklenburg-schwerin. Kammerherrn und Premierleutnant a. D.
4) Bernhard Carl Thedel Hermann, geb. 6. Juni 1866, Premierleutnant im Kön. sächs. 1. (Leib-) Grenadierregt Nr. 100.

3. † Eugen Ferdinand Ludwig Friedrich August (geb. 9. Juni 1830, † 4. September 1868), verm. 29. November 1855 mit
Caroline Gräfin Arz von Arzio-Wasegg, geb. 23. Februar 1832 (katholisch).
Kinder: 1) Eugenie Carola Ferdinande Davide, geb. 31. Dezbr 1858 zu Salzburg.
2) Felix Eugen Ferdinand Carl, geb. 15. August 1860.

Kinsky

(a. d. H. derer von Tettau).

[Katholisch. — Oesterreich. — Böhm. Uradel; böhm. Herrenstand am dritten Tage nach dem heil. Ostersonntag 1316; Bestätigung des Freiherrnstandes 1522 und 21. März 1596; Reichsgrf. d. d. Znaim 2. Juli 1628; bestätigt d. d. Wien 31. März 1676; böhm. Bestätigung 2. April 1687; Oberst-Erblandhofmeister in Böhmen 1703. — Besitz: die Fideikommißherrschaft Chlumetz und Kratenau (4,83 QM.) in Böhmen; erbl. Mitglied des Herrenhauses des oesterr. Reichsrats. — Die beiden Linien stammen von zwei Brüdern. — S. Jahrgang 1858, S. 390, und Handbuch, S. 417; Stammtafel im Jahrgang 1872, S. 409; vgl. auch die geschichtl. Notizen im Goth. Hofkalender 1893, III. Abteilung, S. 363, und den Artikel „Tettau" im Taschenbuch der Freiherrlichen Häuser.]

I. Linie.

[Abstammend vom Grafen Franz Ferdinand (geb. 1. Januar 1678, † 13. September 1741).]

† Franz Ferdinand Graf Kinský zu Wchinitz und Tettau (geb. 8. Dezember 1738, † 1806 [des im März 1760 † Grafen Leopold Ferdinand Sohn], Oberst-Erblandhofmeister in Böhmen, K. K. Kämmerer und Generalfeldwachtmeister, Herr auf Chlumetz, Winarz, Wickleck und Krattenau, verm. 18. Mai 1761 zu Obergaissing mit Marie Christine Prinzessin von und zu Liechtenstein [geb. 1. September 1741, † . . . . .]).

Söhne: 1. † Leopold Joseph (geb. 29. März 1764, † 1831, Herr auf Chlumetz und Krattenau, Oberst-Erblandhofmeister in Böhmen, K. K. Kämmerer und Major a. D., verm. 21. Oktober 1805 mit Theresia Freiin von Puteani [geb. 29. August 1787, † 22. April 1863 zu Prag]).

Kinder: 1) Octavian Josef, geb. 13. März 1813, Fideikommißherr und erbl. Mitglied des Herrenhauses des oesterr. Reichsrats, Oberst-Erblandhofmeister in Böhmen, K. u. K. Kämmerer und GRat, verm. I) 21. Januar 1835 mit Agnes Gräfin Schaffgotsch genannt Semperfrei von und zu Kynast (geb. 3. November 1810, † 5. Februar 1888 zu Chlumetz), StkrD.; II) 6. September 1888 zu Chlumetz mit

Marie Stubenvoll, geb. 31. Juli 1858 zu Wien. [Chlumetz a. d. Cidlina.]

2) † Johann (geb. 24. Juni 1815, † 22. August 1868, Herr auf Groß-Barchow, K. K. Kämmerer und Rittmeister a. D., verm. 17. August 1842 mit Iphigenie Therese Constanze von Dadányi de Gyülvész [geb. 17. Juni 1821, † 11. Oktober 1882]).

Kinder: (1) Irene, geb. 31. Oktbr 1843, verm. 19. August 1863 zu Groß-Barchow mit Andor Frhrn Döry von Jobbaháza.

(2) Zdenko, geb. 4. November 1844, K. u. K. Kämmerer, verm. 11. Juni 1877 zu Budapest mit

Georgine Gräfin Festetics von Tolna, geb. 1. Dezember 1856, StkrD. [Wien.]

Kinder: a) Franz Xaver, geb. 23. Mai 1878.
b) Ilona, geb. 12. August 1879.
c) Margit, geb. 12. August 1881.
d) Sitta, geb. 16. Januar 1884.
e) Alice, geb. 27. Juli 1886.
f) Nora, geb. 18. Dezember 1888.
g) Johanna, geb. 2. April 1891.
h) Norbert, geb. 31. Januar 1893.

(3) Eugen, geb. 29. Januar 1850.

(4) Marianne, geb. 24. Oktbr 1854, verm. 4. Februar 1877 zu Sapetsch mit Michael Frhrn Nicolics de Ruda (griechisch-nichtuniert), Herrn der Herrschaft Macedonia in Ungarn (geschieden).

3) Therese, geb. 8. September 1822, verm. 22. September 1866 mit Carl Frhrn von Wuesthof, K. K. Oberleutnant a. D.

4) Barbara, geb. 13. Juni 1826, StkrD., verm. 31. Mai 1849

mit Heinrich Grafen und Herrn zu Brandis, K. u. K. Kämmerer und Sekretär des Sternkreuzordens.

2. † Carl (geb. 28. Juli 1766, † 4. September 1831, Herr der Herrschaft Bürgstein c. p., K. K. Kämmerer und Feldmarschall-Leutnant, verm. 8. Februar 1810 mit Elisabeth Gräfin von Thun und Hohenstein [geb. 5. Mai 1791, † 29. November 1876], StkrD.).

Sohn: † August Leopold (geb. 25. Juni 1817, † 19. April 1891 zu Löschna), K. u. K. Kämmerer und Rittmeister a. D., verm. 16. September 1848 mit

Friederike Gräfin Dubsky, Freiin von Třebomislyc, geb. 25. Juli 1829, StkrD. [Prag.]

Kinder: (1) August Franz, geb. 17. Juli 1849, Herr der Herrschaft Bürgstein mit Swoyka in Böhmen (1,33 QM.), K. u. K. Kämmerer, verm. 1. August 1878 zu Luzern mit

Franziska Gräfin Hartig, geb. 6. Mai 1854, StkrD.

Töchter: a) Maria Philippina Juliana Friederike, geb. 30. Oktober 1879 zu Bürgstein.

b) Juliana Maria Barbara, geb. 18. Dezember 1880 zu Bürgstein.

(2) Elisabeth Leopoldine, geb. 7. Mai 1855, StkrD., verm. 25. Juli 1877 zu Prag mit Guido Grafen Dubsky, K. u. K. Kämmerer und Generalmajor a. D.

(3) Maria Anna Pia-Theresia, geb. 26. Juli 1857.

(4) Philipp Ernst, geb. 31. Mai 1861 zu Bürgstein, Herr auf Löschna in Mähren, K. u. K. Kämmerer und Oberleutnant der Reserve des Dragonerregts Kaiser Franz Joseph I. Nr. 1, verm. 1. September 1884 mit

Maria Gräfin Dubsky, Freiin von Třebomislyc, geb. 26. Oktober 1864.

Sohn: Friedrich Adolf, geb. 5. Oktober 1885 zu Sponau in Mähren.

3. † Franz Josef (geb. 12. Oktober 1769, † 4. Januar 1843, K. K. Kämmerer und Feldmarschall-Leutnant, verm. 26. Juli 1834 mit Sofie [geb. 11. Januar 1815, † 26. März 1884 zu Görz], des Josef von Körner, K. K. Rittmeisters a. D., Tochter).

Kinder: 1) Arthur Franz, geb. 17. April 1837, K. K. Leutnant a. D.

2) Bertha Felicie Sofie, geb. 9. Juni 1843, verm. 12. Juni 1876 mit Arthur Frhrn von Suttner.

4. † Christian (geb. 1776, † 7. Februar 1835, Herr auf Matzen und Angern, K. K. Kämmerer, Feldmarschall-Leutnant, Artilleriedivisionär und Regimentsinhaber, verm. mit Ernestine Poirot de Blainville [geb. 19. September 1788, † 4. Juni 1861], StkrD.).

Kinder: 1) † Ferdinand (geb. 12. Juli 1812, † 6. Dezember 1853), K. K. Oberleutnant a. D., verm. mit

Therese Schöppel, geb. 29. Januar 1824.

Kinder: (1) August, geb. 2. August 1848, K. K. Oberleutnant im Landwehr-Dragonerregt Nr. 3, verm. 23. November 1868 mit

Katharina von Bogdanovits.

Kinder: a) Ernestine, geb. 7. August 1871.
b) Eugenie, geb. 8. Juni 1873.
c) Zdenko, geb. 13. Dezember 1874.
(2) Wilhelmine, geb. 10. Mai 1852, verm. 10. Juni 1879 mit Ernst Frhrn von Haan, Fideikommißherrn.

2) † Anton (geb. 12. März 1817, † 20. November 1846), K. K. Oberleutnant a. D., verm. 3. August 1846 mit
Anna-Maria Gräfin Zichy zu Zich und Vásonykeö, geb. 21. Juli 1824.

3) Rosalia, geb. 26. Februar 1818, verm. 10. Juni 1847 mit Leopold Frhrn von Haan (geb. 21. Oktober 1879), K. K. Kämmerer und Generalmajor.

4) † Christian (geb. 28. Januar 1822, † 1. September 1894 zu Matzen), Herr der Herrschaft Matzen in Niederoesterreich, K. u. K. Kämmerer, GRat, Mitglied des Herrenhauses des oesterr. Reichsrats auf Lebenszeit und Landmarschall im Erzherzogtum Oesterreich unter der Enns, verm. 29. April 1854 mit
Therese Gräfin von Wrbna und Freudenthal, geb. 6. Juni 1828. [Matzen.]
Söhne: (1) Rudolf, geb. 2. Mai 1855 zu Wien, Herr der Herrschaft Angern, K. u. K. Kämmerer und Oberleutnant im Landwehr-Dragonerregt Nr. 1, verm. 27. April 1892 zu Málaczka in Ungarn mit
Pauline Gräfin Pálffy von Erdöd, geb. 24. August 1866 (s. Goth. Hofkalender, III. Abteilung).
Söhne: a) Maria Paul Nikolaus Rudolf Christian, geb. 1. August 1893 zu Angern.
b) Maria Franz de Paula Christian, geb. 3. Juli 1894 zu Angern.
(2) Christian, geb. 29. Mai 1856 zu Matzen, Komtur des souver. Malteserordens.
(3) Ernst, geb. 23. Mai 1862 zu Matzen, K. u. K. Kämmerer, verm. 9. Juni 1888 zu Wien mit Josefine Vigyázo von Bojar (diese Ehe wurde annulliert).
(4) Carl, geb. 10. Juni 1865 zu Matzen, Ehrenritter des Deutschen Ordens, K. u. K. Kämmerer und Oberleutnant der Reserve des Korps-Artillerieregts Nr. 1, verm. 8. August 1893 zu Wolfsberg mit
Elisabeth Gräfin Henckel, Freiin von Donnersmarck, geb. 30. August 1866.

5) Ernestine, geb. 20. Oktober 1827, StkrD. und K. u. K. PD., verm. 20. Oktober 1852 mit Ludwig Grafen Folliot von Crenneville († 21. April 1876), K. K. Kämmerer, Wirkl. GRat, General der Kavallerie a. D. ꝛc.

II. Linie.

[Abstammend vom Grafen Philipp Joseph († 12. Januar 1749).]
(S. Goth. Hofkalender, III. Abteilung.)

Kirchbach*.

[Evangelisch. — Preußen. — Rittermäßiger Reichsadel mit dem Prädikat „auf Lauterbach" d. d. Wien 27. Juli 1663 (für Jonas Kirchbach und seine Schwester Veronica, vermählte Beyerin); Reichsadel (ohne Prädikat) d. d. Larenburg 20. April 1682; kursächs. Anerkennung 16. August 1690 (für Gottfried Kirchbach in kursächs. Diensten, Bruder der Obigen); preuß. Grafenstand nach dem Rechte der Erstgeburt, verknüpft mit dem Fideikommiß, d. d. Berlin 3. Februar 1880. — S. Jahrgang 1882, S. 454; vgl. auch den gleichnamigen Artikel im Taschenbuch der Freiherrlichen Häuser.]

† Hugo Ewald Graf von Kirchbach († 6. Oktober 1887), Herr auf Moholz, Ritter des Kön. preuß. Schwarzen Adlerordens, Rechtsritter des Johanniterordens, Kön. preuß. General der Infanterie z. Disp. und Chef des 1. niederschles. Inf.-Regts Nr. 46, verm. 11. März 1844 zu Magdeburg mit

Anna Caroline Davide Schwartz, geb. 18. August 1826 zu Bleiche bei Wolmirstedt. [Berlin.]

Kinder: 1. Agnes Luise Davide von Kirchbach, geb. 25. April 1845, verm. 6. August 1867 mit Albert von Wolff, Kön. preuß. Oberst a. D. [Frankfurt a. d. O.]

2. Elisabeth Ida Mathilde von Kirchbach, geb. 20. Dezember 1847, verm. 20. Juni 1873 mit Theodor von dem Knesebeck, Rechtsritter des Johanniterordens, Kön. preuß. Generalmajor a. D. [Charlottenburg.]

3. Günther Emanuel Graf von Kirchbach, geb. 9. August 1850, Ehrenritter des Johanniterordens, Oberstleutnant und etatsm. Stabsoffizier im Grhzgl. mecklenburg. Grenadierregt Nr. 89, verm. 16. Juni 1883 zu Sproitz mit

Adda Freiin von Liliencron, geb. 24. September 1865.

Sohn: Hans Hugo von Kirchbach, geb. 18. März 1887 zu Posen.

Klebelsberg.

[Katholisch. — Oesterreich und Ungarn. — Reichsadel 3. September 1531; bestät. mit Wappenvermehrung (Katzelohr) 19. August 1631; böhm. Grf. mit „Frhr. zu Thumburg" d. d. Wien 29. Dezember 1733. — S. Handbuch, S. 420.]

I. Linie.

[Über die Abstammung s. Jahrgang 1866, S. 450.]

† Johann Wilhelm Graf Klebelsberg, Freiherr zu Thumburg (geb. 15. Juni 1765, † 18. Mai 1852 zu Prag, K. K. Kämmerer und Oberstleutnant a. D., verm. 21. Januar 1802 mit Marie Freiin (Mac-) Enis von Atter und Iveaghe [† 27. Mai 1819]).

Söhne: 1. † Josef (geb. 6. Dezember 1803, † 15. August 1849), K. K. Kämmerer und Major im Chev.-leg.-Regt Erzherzog Ferdinand Maximilian Nr. 3, verm. 14. Februar 1847 mit

Barbara Freiin von Bornemisza, geb. 1825; wiederverm. 15. August 1864 zu Wien mit Dr. jur. Paul Hußl, K. K. Notar.
Sohn: Josef, geb. 16. Oktober 1848.

2. † Franz (geb. 4. Dezember 1804, † 11. Oktober 1850, K. K. Kämmerer und Major a. D., verm. 23. August 1835 mit Rosa [† 1878], des † Jacob von Derra, K. K. Generalmajors und Brigadiers, Tochter).
Söhne: 1) Franz Béla Wilhelm, geb. 26. November 1836.
2) † Jacob Josef Constantin (geb. 15. April 1844, † 15. Juni 1877), K. K. Rittmeister im Husarenregt Großfürst Wladimir von Rußland Nr. 14, verm. 12. November 1872 mit
Aurelie von Farkas von Felsö und Also-Görö.
Sohn: Kuno Emmerich Aurel Franz, geb. 13. November 1875.

3. † Wilhelm (geb. 3. Februar 1812, † 6. Juli 1870, K. K. Kämmerer und Rittmeister a. D., verm. 15. Juli 1846 mit Josefine Gräfin Kún von Oszdola [geb. 20. November 1816, † 2. März 1881], Herrin der Herrschaften Gérend, Sz.-Udembely, Sz.-Iván und Nagy-Sajo, sowie der Güter Sz.-Földvár, Köszéplak, Magyar-Bogath, Dalk, Galembfalva, Sz.-Katolna, Magyar-Sz.-Márton, Beretno-Francsika und Somkutpateka in Siebenbürgen).
Kinder: 1) Wilhelm Josef Samuel, geb. 4. Juni 1847, verm. 28. Juni 1884 mit
Julie Gräfin Thóroczkay, geb. 23. April 1862 (reformiert).
2) Josefine Katharina Caroline Wilhelmine, geb. 16. Oktober 1849, verm. 15. März 1880 zu Klausenburg mit Stefan Grafen Zichy zu Zich und Vasonykeö. [Szent-Földvár.]
3) Zdenko Samuel Carl, geb. 13. November 1852.

4. Maria-Wenzel, geb. 17. Mai 1815.

II. (Ältere) Linie.

(Im Mannesstamme erloschen.)

† Johann Nepomuk Graf Klebelsberg, Freiherr zu Thumburg (geb. 10. Januar 1774, † 1. Juni 1841, K. K. Kämmerer, GRat, General der Kavallerie und Festungsgouverneur von Theresienstadt, verm. 19. Mai 1806 mit Anna Gräfin Vejácsevich von Veröcze [geb. 9. Juli 1785, † 10. Juni 1847], StkrD. u. PD.).
Kinder: 1. Anna, geb. 5. April 1807, verm. 1844 mit Wenzel von Blesnowic († 18. November 1868), K. K. Hauptmann a. D.

2. † Julius (geb. 29. September 1811, † 10. Dezember 1879), K. K. Kämmerer, verm. I) 27. August 1842 mit Therese von Szeredy und Szent-Háromság († 26. Mai 1862); II) 20. Oktober 1863 zu Kolec mit
Pauline, geb. 7. Juni 1839, des Wenzel Bohusch Ritters von Utteschitz, K. u. K. Kämmerers und Hofrats, Tochter. [Rostok b. Prag.]

3. Leopoldine, geb. 28. September 1817, verm. 29. Juli 1847 mit Carl Grafen Apponyi von Nagy-Appony († 30. Dezember 1890), K. u. K. Kämmerer, Generalmajor a. D. 2c.

4. Theresia, geb. 14. August 1821, Regentin des Hzgl. savoyischen Damenstifts zu Wien.

Kleist.

[Lutherisch. — Königreich Sachsen, Preußen und Rußland. — Pommerscher Uradel. — S. Handbuch, S. 421.]

A. Kleist vom Loß.

[Preuß. Grf. mit Namen- und Wappenvereinigung „vom Loß" d. d. Berlin 21. Januar 1823. — Besitz: das Gräfl. Loßsche Familienfideikommiß. — Beschreibung des Wappens im Jahrg. 1874, S. 433.]

† Wilhelm Bogislav Graf Kleist vom Loß (geb. 5. Oktober 1792, † 2. Januar 1860, Fideikommißherr auf Juchow, Raddatz und Eichen in Pommern, Werchau und Köpeln in der Prov. Sachsen, Obernhau und Volkmarsdorff im Königreich Sachsen, Kön. preuß. Hofjägermeister und Major a. D., verm. I) mit Auguste Gräfin vom Loß [geb. 6. Februar 1797, † 10. Juni 1828]; II) 1. Mai 1829 mit Elisabeth Gräfin von Medem [geb. 10. Juni 1807, † 17. Juni 1858]).

Söhne: a) 1r Ehe: 1. † Bogislav Adolf Leopold (geb. 20. Februar 1824, † 22. Dezember 1869, Herr des Gräfl. Loßschen Familienfideikommisses ꝛc., Dr. jur., Kön. sächs. Kammerherr, Domherr des Hochstifts Meißen, verm. 11. Mai 1862 zu St. Petersburg mit Natalie Borissowna [geb. 21. September 1829, † 30. Dezember 1881], verw. von Soukhanoff, geb. von Glokhoff Weriguine, Ehrendame des Kön. bayr. Theresienordens).

Sohn: Bogislav Adolf Leopold Borris, geb. 11. März 1863 zu Dresden, Herr des Gräfl. Loßschen Familienfideikommisses, sowie auf Hirschstein mit Wuhnitz im Königr. Sachsen, Werchau mit Knippelsdorf im Kreise Schweinitz in der Provinz Sachsen und Mehlsdorf im Kreise Jüterbog-Luckenwalde des Reg.-Bez. Potsdam, Kön. preuß. Leutnant der Reserve des thüring. Husarenregts Nr. 12.

2. † Ewald Friedrich August Konrad (geb. 3. August 1825, † 6. August 1877, Herr der Tzschernowitzer Güter im Kreise Guben, Reg.-Bezirk Frankfurt a. d. O., Kön. preuß. Landrat a. D., Stellvertreter des Vorsitzenden des Kommunallandtags im Markgraftum Niederlausitz, verm. 28. Mai 1861 mit Luise Gräfin von Reventlow a. d. H. Starzeddel [geb. 16. Dezember 1838, † 21. Juni 1886]).

Töchter: 1) Luise Auguste Elisabeth, geb. 3. April 1862 zu Tzschernowitz.

2) Frida Mathilde Gisela, geb. 12. März 1867 zu Tzschernowitz.

3) Hedwig Maria Ada, geb. 27. Mai 1872 zu Tzschernowitz.

— b) 2r Ehe: 3. † Wilhelm Konrad Johann (geb. 5. Oktober 1832 zu Beiersdorf im Kreise Löbau der sächs. Oberlausitz, † 22. Februar 1884), Rechtsritter des Johanniterordens, verm. 27. Juni 1863 mit

Ida Gräfin von Seydewitz, geb. 21. August 1841. [Dresden.]

4. Konrad Adolf, geb. 4. April 1839, Herr auf Volkmarsdorf bei Leipzig und Schmenzin bei Bublitz in Hinterpommern, Rechtsritter des Johanniterordens, Mitglied des preuß. Herrenhauses auf Lebenszeit, verm. 18. Dezember 1861 zu Mitau mit

Elisabeth Gräfin von Medem a. d. H. Alt-Autz, geb. 26. März 1842.

Kinder: 1) Wilhelm Konrad Carl Friedrich Julius, geb. 2. September 1862 zu Groß-Autz.
2) Elisabeth Alice, geb. 27. August 1863 zu Groß-Autz, verm. 15. Juli 1884 zu Schmenzin mit Hermann von Kleist a. d. H. Groß-Dubberow, Kön. preuß. Rittmeister a. D.
3) Maria Johanna, geb. 5. April 1865 zu Groß-Autz, verm. 30. Mai 1890 zu Schmenzin mit Arnold Grafen von Medem.
4) Luise Caroline, geb. 1. März 1868, verm. 22. April 1887 mit Hans von Muellern, Rittmeister a. D.

B. Kleist von Nollendorff.

[Preuß. Grf. mit dem Prädikat „von Nollendorf" d. d. Paris 3. Juni 1814. — Beschreibung des Wappens im Jahrgang 1874, S. 434.]

† Hermann Heinrich Ferdinand Leopold Graf Kleist von Nollendorff (geb. 2. September 1804, † 28. März 1870 [des 17. Februar 1823 † Grafen Friedrich Ferdinand Heinrich Emil Sohn], Domherr des Hochstifts Brandenburg, Kön. preuß. Landrat a. D., verm. 17. Mai 1829 mit Henriette von Gustedt [geb. 18. April 1809, † 15. November 1891 zu Berlin], Erbfrau der Knautener Güter in Ostpreußen).

Kinder: 1. Hermann, geb. 17. August 1831, Kön. preuß. Regierungsassessor a. D.
2. Marianne, geb. 10. März 1833, verm. 7. Juni 1855 mit Arthur von Wulffen genannt Küchmeister von Sternberg († 24. Januar 1878), Kön. preuß. Kammerherrn und Premierleutnant a. D. [Knauten.]
3. Thecla, geb. 29. Dezbr 1834, verm. 26. April 1859 zu Knauten mit Wilhelm Frhrn von Eckardtstein († 30. Dezember 1876).

C. Kleist auf Wendisch-Tychow*.

[Preuß. Graf nach dem Rechte der Erstgeburt d. d. Berlin 27. August 1869 (Diplom d. d. Gastein 20. August 1873), geknüpft an den Besitz von Wendisch-Tychow. — Besitz: Wendisch-Tychow (altes Kleistsches Lehen, seit 1300 in der Familie) im Kreise Schlawe. — Beschreibung des Wappens im Jahrgang 1874, S. 435.]

† Heinrich Erdmann Bogislav Ewald Graf von Kleist auf Wendisch-Tychow (geb. 23. März 1821, † 14. Januar 1892 zu Frankfurt a. M., Herr auf Wendisch-Tychow und Burg Lahneck a. d. L., Rechtsritter des Johanniterordens, Kön. preuß. Kammerherr und Vize-Obermundschenk, verm. 15. Oktober 1850 mit Anna Auguste Leopoldine von Kleist [geb. 16. Juli 1826 zu Dessau, † 30. August 1892 zu Lahneck], des Landrats Frhrn von Kleist auf Collochau und der Antonia geb. von Uebel Tochter).

Söhne: 1. Friedrich Wilhelm Elisar August Heinrich Gustav Anton Erdmann Josef Ewald Graf von Kleist auf Wendisch-Tychow, geb. 15. Juli 1851, Erbherr auf Wendisch-Tychow, Dr. jur., Ehrenritter des Johanniterordens, Kais. deutscher Legationsrat, Ministerresident

bei den Vereinigten Staaten von Venezuela, Kön. preuß. Kammerherr und Leutnant der Landwehrkavallerie, verm. 22. Oktbr 1879 mit
Lony Gräfin von Kospoth a. d. H. Briese, geb. 12. Septbr 1851.
Söhne: 1) Ewald Malte Werner Erdmann Friedrich Wilhelm von Kleist, geb. 11. Mai 1882.
2) Sigurd Erdmann Ewald Friedrich Wilhelm von Kleist, geb. 15. Januar 1885.
3) Gunnar Erdmann Ewald Friedrich Wilhelm Anton von Kleist, geb. 23. August 1886.
4) Diether-Dennies Friedrich Wilhelm Erdmann Ewald August Arthur Richard Georg von Kleist, geb. 13. März 1890 zu Stuttgart.

2. Hans Dönniges Erdmann von Kleist, geb. 10. März 1854, Kön. preuß. Premierleutnant im Ulanenregt Graf zu Dohna (ostpreuß.) Nr. 8, verm. 31. März 1879 mit
Agnes Clara Strousberg, geb. 14. Juli 1856.
Kinder: 1) Curt Hans Heinrich Ewald von Kleist, geb. 22. Februar 1880.
2) Wolf Hans Anton von Kleist, geb. 2. Februar 1881.
3) Hedwig Agnes Mary-Anne Anna Luise Edith Adolfine Kunigunde von Kleist, geb. 22. August 1882.

D. Kleist auf Zützen*.

[Preuß. Grf. nach dem Rechte der Erstgeburt d. d. Berlin 20. Oktober 1840 (Diplom d. d. Berlin 1. Juni 1863); der Grafentitel ist zugleich an den Besitz des Fideikommisses Zützen geknüpft. — Besitz: das Fideikommiß Zützen mit Gersdorf (erworben 1749, als Majorat bestätigt 4. August 1819) im Kreise Luckau (Niederlausitz). — Beschreibung des Wappens im Jahrg. 1875, S. 431.]

† Eduard Graf von Kleist (geb. 2. November 1795, † 21. März 1852, Majoratsherr, Kön. preuß. Major a. D., verm. 1. Oktober 1827 mit Luise Gräfin von Hochberg-Fürstenstein [geb. 27. Februar 1804, † 2. Januar 1851]).
Kinder: 1. Anna Hedwig von Kleist, geb. 27. Oktober 1829, verm. I) 5. Oktober 1853 mit Julius von der Decken auf Melkof in Mecklenburg-Schwerin († 16. Juni 1867); II) 20. Oktober 1891 zu Zützen mit Friedrich Fürsten zu Solms-Baruth.

2. Heinrich Leopold Graf von Kleist, geb. 21. November 1830, Majoratsherr, sowie Herr auf Schenckendorf (seit 1770 Familienbesitz) und Sagritz (seit 1836 Familienbesitz), Ehrenritter des Johanniterordens, Kön. preuß. Major a. D. und Mitglied des preuß. Herrenhauses auf Lebenszeit, verm. 2. Februar 1892 mit
Marie Anna Isabella Auguste verwitw. von Langenn, geb. 10. Januar 1838, des Gotthard Heinrich von Watzdorff, Grhzgl. sächs. Kammerherrn und Oberst a. D., und der Diana Caroline Luise geb. Freiin von Egloffstein Tochter.

3. † Oscar von Kleist (geb. 16. April 1832, † 21. April 1889 zu Berlin), Kön. preuß. Oberst a. D., verm. 31. Oktober 1859 mit
Caroline Albertine Agnes Elfriede, geb. 17. Januar 1840, des † Emmerich von Beöczy auf Klein-Schmograu im Kreise Wohlau,

Rechtsritters des Johanniterordens, Kön. preuß. Rittmeisters a. D. und Landesältesten des Kreises Wohlau, und der † Albertine geb. von Rieben a. d. H. Kutscheborwitz in Schlesien Tochter.

Kinder: 1) Ewald Leopold Eduard Adolf, geb. 11. Januar 1861, Kön. preuß. Leutnant im 4. thüring. Inf.-Regt Nr. 72.

2) Konrad Albert Emmerich, geb. 19. März 1862, Kön. preuß. Leutnant im 2. Garde-Feldartillerieregt.

3) Hans Oscar, geb. 12. Januar 1865, Kön. preuß. Leutnant im 1. Garde-Feldartillerieregt.

4) Marie Agnes Elfriede, geb. 20. März 1866.

5) Leopold, geb. 29. März 1872, Kön. preuß. Leutnant im 2. Garde-Feldartillerieregt.

4. Eduard Bogislav von Kleist, geb. 19. Februar 1836, Herr auf Gebersdorf, Ehrenritter des Johanniterordens, Kön. preuß. Oberst z. Disp. [Gebersdorf bei Dahme.]

5. Ida Auguste Charlotte von Kleist, geb. 3. Mai 1838.

Klinckowstroem.

[Evangelisch — Preußen (Provinz Ostpreußen). — Schwed. Adel unter dem Namen „Klinckostroem" 19. April 1678 für Johann Klinckow); preuß. Grf. d. d. Berlin 6. Juli 1798. — Stammtafel im Jahrg. 1874, S. 437. — S. Handbuch, S. 425.]

† Karl Friedrich Graf von Klinckowstroem (geb. 25. März 1738, † 21. September 1816, Kön. preuß. Generalleutnant, verm. mit Luise Charlotte [geb. . . . . , † . . . . .], des Friedrich Alexander von Korff, Kön. preuß. Staatsministers, Tochter).

Söhne: 1. † Friedrich Heinrich Wilhelm Alexander (geb. 16. November 1775; lutherisch; † 9. November 1856, Herr auf Sehmen ꝛc., verm. I) mit Friederike Gräfin zu Eulenburg a. d. H. Prassen [† 5. Januar 1823]; II) 12. November 1834 mit Caroline Luise Constanze von Knobloch a. d. H. Puschkaiten [geb. 9. September 1792, † 30. Dezbr 1875], Erbherrin auf Schulkeim und Schwesterhof im Kreise Labiau).

Tochter 1r Ehe: Hedwig, geb. 24. Januar 1816, Stifterin und erste Fideikommißherrin auf Sehmen (1060 Hekt.) im Kreise Friedland, verm. 15. Oktober 1834 mit Gustav Frhrn von Wrangel auf Waldburg in Ostpreußen († 28. November 1859), Kön. preuß. Rittmeister und Landrat des Kreises Gerdauen.

2. † Carl Friedrich Ludwig (geb. 13. Januar 1780, † 1. Mai 1844, Herr auf Korcklack und Assaunen, Kön. preuß. Oberstleutnant a. D., verm. mit Luise Gräfin von Blumenthal [† 4. Novbr 1829]).

Söhne: 1) † Carl Friedrich Ludwig Cäsar (geb. 2. März 1811, † 7. Juni 1836, Herr auf Neudorf, Kön. preuß. Leutnant a. D., verm. 13. Juli 1835 mit Malwina Gräfin zu Dohna-Schlodien [geb. 6. September 1816, † 7. April 1887]; wiederverm. 14. Juni 1844 mit Ludwig Botho Grafen zu Eulenburg-Gallingen [† 26. Februar 1867]).

Tochter: Nelly Charlotte Julie Luiſe Roſalie, geb. 28. Juni 1836, verm. 28. Juni 1854 mit Botho Frhrn von Korff, Kön. preuß. Major z. Disp.

2) † Victor Carl Ludwig Johann (geb. 23. Auguſt 1813, † 8. November 1876, verm. 4. April 1839 mit Pauline Gräfin Bülow von Dennewitz [geb. 15. Juli 1815, † 18. Auguſt 1867]).

Kinder: (1) † Thure Carl Johann Albert Leo (geb. 25. September 1843, † 17. Auguſt 1893 zu Königsberg i. Pr.), Kön. preuß. Oberſt à la suite des Dragonerregts von Arnim (2. brandenburg.) Nr. 12, Kommandeur der 1. Kavalleriebrigade, verm. 9. Oktober 1866 mit

Eliſabeth, geb. 20. März 1848, des Auguſt Wolfgang von Wernsdorff auf Popelken und der Ferdinande geb. von Knobloch Tochter.

Kinder: a) Ferdinand Victor, geb. 4. November 1869 zu Münſter, Kön. preuß. Leutnant im Leib-Grenadierregt König Friedrich Wilhelm III. (1. brandenburg.) Nr. 8.

b) Thure Paul Auguſt, geb. 18. Februar 1871 zu Potsdam, Kön. preuß. Leutnant im Leib-Grenadierregt König Friedrich Wilhelm III. (1. brandenburg.) Nr. 8, verm. 17. März 1894 mit

Erna Hildegard, geb. 4. Juli 1876 zu Bremin, des Arthur von Nitykowski-Grellen auf Bremin und der Pauline geb. Senff Tochter.

c) Rupert, geb. 13. Juni 1872 zu Stettin, Kön. preuß. Leutnant im Grenadierregt König Friedrich III. (1. oſtpreuß.) Nr. 1.

d) Carl, geb. 25. Juni 1873 zu Stettin, Kön. preuß. Leutnant im Grenadierregt König Friedrich III. (1. oſtpreuß.) Nr. 1.

e) Erich, geb. 20. Februar 1875 zu Schwetzingen in Baden.

f) Louiſe Antonie Friederike Wanda, geb. 17. Februar 1882 zu Berlin.

(2) Wanda, geb. 8. Juli 1848.

(3) Agnes, geb. 21. September 1850.

3) † Leonhard Carl Ludwig Felix (geb. 20. Juni 1818, † 18. März 1868, Erbherr auf Korcklack und Aſſaunen, Rechtsritter des Johanniterordens, Kön. preuß. Premierleutnant und Landrat a. D., verm. I) 18. Oktbr 1841 mit Maria Gräfin von Pückler [geb. 25. Juli 1818, † 1. April 1850]; II) 6. Novbr 1854 mit Cécile Caroline [geb. 11. Februar 1830, † 15. Februar 1863], des † Guſtav von Below auf Rutzau ꝛc. in Weſtpreußen, Kön. preuß. Generalleutnants und Generaladjutanten Sr. Maj. des Königs, und der † Emma geb. Gräfin von Keyſerlingk-Neuſtadt Tochter).

Kinder: a) 1r Ehe: (1) Clemens Carl Ludwig Friedrich, geb. 11. Juni 1846, Erbherr auf Korcklack ꝛc., Rechtsritter des Johanniterordens, Kön. preuß. Landrat des Kreiſes Gerdauen, Rittmeiſter a. D., Mitglied des preuß. Herrenhauſes auf Lebenszeit, verm. 6. November 1872 zu Gallingen mit Martha Gräfin zu Eulenburg (geb. 22. April 1855, † 24. Auguſt 1893 zu Korcklack). [Korcklack bei Gerdauen in Oſtpreußen.]

Kinder: a) Maria Barbara Charlotte Luise Malwine, geb. 15. August 1873 zu Korcklack.
b) Elsbeth Clementine Martha, geb. 21. September 1874 zu Korcklack.
c) Leonhard Carl Ludwig Friedrich, geb. 14. Oktober 1879 zu Korcklack.

(2) Carl Ludwig Friedrich, geb. 4. März 1848, Mitbesitzer der Assauner Güter, Rechtsritter des Johanniterordens, Kön. preuß. Oberstleutnant und Kommandeur des Kürassierregts von Seydlitz (magdeburg.) Nr. 7, verm. 20. Septbr 1883 zu Berlin mit
Freda Gräfin Vitzthum von Eckstädt, geb. 24. Juli 1865.
Söhne: a) Carl Ludwig Friedrich Otto, geb. 26. August 1884 zu Potsdam.
b) Wilhelm Carl Ludwig Friedrich, geb. 5. Februar 1887 zu Potsdam.

(3) Arthur Carl Ludwig Friedrich, geb. 4. März 1848, Zwillingsbruder des Vorigen, Mitbesitzer der Assauner Güter, Kön. preuß. Oberstleutnant und Kommandeur des Garde-Kürassierregts, verm. 1. Oktober 1875 zu Semlow mit
Elma Gräfin von Behr-Negendank, geb. 21. Juli 1855.
Kinder: a) Elma Maria, geb. 1. August 1876 zu Semlow.
b) Elisabeth Elma Maria Bertha Nelly Clara, geb. 29. November 1879 zu Hannover.
c) Friedrich Ludwig Carl Ulrich, geb. 21. Oktober 1884 zu Hannover.

— b) 2r Ehe: (4) Anna Lydia Emma Cécile, geb. 18. Januar 1863 zu Korcklack, verm. 19. Januar 1883 daselbst mit Alfred von Janson auf Gerdauen.

Klot-Trautvetter*.

[Evangelisch. — Preußen. — Bestätigung des Reichsadels und alten Wappens 16. Juli 1557 (vom Kaiser Karl V.); schwed. Frhr. (am Majorat Hohendorf) und Namen- und Wappenvereinigung mit Trautvetter d. d. Stockholm 20. April 1752; preuß. Grf. (am Majorat Hohendorf) nach dem Rechte der Erstgeburt d. d. Berlin 15. April 1871; zugleich wurde der Freiherrnstand für die Gesamtfamilie anerkannt (s. Jahrg. 1883, S. 466). — Besitz: das Majorat Hohendorf im Kreise Franzburg, Reg.-Bez. Stralsund: bestehend 1) aus den Rittergütern Batewitz mit Hohendorf, Wendisch-Langendorf mit Werder und Bock, Groß-Mohrdorf, Bisdorf und Kinnbackenhagen (zusammen 15 135 Morgen); 2) aus den Gütern Buschenhagen (1933 Morgen) und Neu-Lüdershagen (1456 Morgen; im ganzen 18 524 Morgen). — S. Jahrg. 1873, S. 421, und die Beschreibung des Freiherrlichen Wappens im Taschenbuch der Freiherrlichen Häuser, Jahrgang 1876, S. 368.]

† Ernst Johann Gustav Freiherr von Klot-Trautvetter (geb. 31. Mai 1787, † 10. Mai 1843, Fideikommißherr [seit 1820], Ritter des Johanniterordens, Kön. preuß. Kammerherr und Kreisdeputierter,

verm. 20. Oktober 1817 mit Wilhelmine von Platen [geb. 28. August 1796, † 14. Januar 1851]).

Sohn: † Ernst Malte Friedrich Graf von Klot-Trautvetter (geb. 22. Oktober 1834, † 15. Septbr 1879), Fideikommißherr (seit 1843), Ehrenritter des Johanniterordens, verm. 6. Juni 1867 mit

Hedwig Gräfin von Bohlen, geb. 19. Juni 1849, Fideikommißherrin auf Preetz und Schmiedshagen im Kreise Franzburg (seit 1856). [Preetz bei Stralsund.]

Bruder.

† Franz Jacob Ludwig Freiherr von Klot-Trautvetter (geb. 8. Juli 1792, † 30. November 1858, Herr auf Wendhof ꝛc., Kön. preuß. Rittmeister a. D., verm. 6. Mai 1823 mit Agnes Amalie Christiane geb. von Platen [geb. 13. Februar 1806, † 6. Mai 1884 zu Stettin]).

Kinder: 1. Magnus Carl Leonhard Ernst Graf von Klot-Trautvetter, geb. 23. Februar 1824 zu Wardin, Fideikommißherr (seit 1879). [Stralsund.]

2. † Arthur Friedrich Wilhelm Freiherr von Klot-Trautvetter (geb. 8. August 1826, † 21. Juli 1885, Herr auf Wardin im Kreise Arnswalde, Kön. preuß. Premierleutnant a. D., verm. 20. April 1855 mit Adelheid Auguste Bernhardine Marie Konstanze [geb. 16. Juni 1853 zu Stettin, † 13. April 1872 zu Wutzig bei Falkenburg im Reg.-Bez. Köslin], des Christian von Bülow auf Rieth und Thalberg in Vorpommern und auf Gothen auf der Insel Usedom und der Marie geb. von Zeppelin Tochter).

Söhne: 1) Arthur Christian Ludwig Carl Hermann Freiherr von Klot-Trautvetter, geb. 24. August 1858, Kön. preuß. Premierleutnant à la suite des 2. pomm. Ulanenregts Nr. 9, verm. 4. Oktober 1884 zu Merseburg mit

Elisabeth, geb. 12. August 1861, des Wilhelm von Buggenhagen, Majoratsherrn auf Clotzow, Kön. preuß. Rittmeisters a. D., und der Anna geb. von Rode Tochter. [Hohendorf bei Groß-Mohrdorf in Pommern.]

Kinder: (1) † Agnes Mathilde Anna Clotilde Eveline Christiane Freiin von Klot-Trautvetter (geb. 10. September 1885 zu Merseburg, † 28. Juni 1894 zu Hohendorf).

(2) Luise Adelheid Helene Freiin von Klot-Trautvetter, geb. 14. Januar 1887 zu Hannover.

(3) Arthur Wilhelm Magnus Freiherr von Klot-Trautvetter, geb. 11. Dezember 1890 zu Demmin.

(4) Gisela Anna, geb. 16. Oktober 1893 zu Demmin.

2) Burghard Ernst Friedrich Carl Freiherr von Klot-Trautvetter, geb. 24. Januar 1860, Kön. preuß. Premierleutnant a. D., verm. 22. Januar 1889 zu Vogelsang mit

Alice, geb. 16. Juni 1866 zu Rieth, des Adrian von Enckevort auf Vogelsang, Kön. preuß. Rittmeisters a. D., und der Hildegard geb. von Borcke Tochter.

Kinder: (1) Burghard Adrian Magnus Freiherr von Klot-Trautvetter, geb. 29. Oktober 1889 zu Pasewalk.

(2) Adelheid Hildegard Agnes Freiin von Klot-Trautvetter, geb. 1. August 1891 zu Pasewalk.

3) Werner Carl Constantin Freiherr von Klot-Trautvetter, geb. 10. April 1863, Kön. preuß. Premierleutnant im westfäl. Ulanenregt Nr. 5.

3. Agnes Wilhelmine Caroline Theodore Freiin von Klot-Trautvetter, geb. 26. April 1828, verm. 8. September 1847 mit Carl Frhrn von Langen auf Belitz ꝛc. in Mecklenburg-Schwerin († 28. Mai 1867). [Stralsund.]

Knyphausen, s. Inn- und Knyphausen.

Kokoržowa.

(Im Mannesstamme erloschen.)

[Katholisch. — Oesterreich (Böhmen). — Böhmischer Uradel; böhm. Frhr. d. d. Regensburg 14. Februar 1637; böhm. Grf. d. d. Brandeis 28. Mai 1680 (s. Jahrg. 1875, S. 435). — Besitz: das am 22. Juli 1698 gestiftete Fideikommiß Ludiz mit Stiedra im Kreise Eger. — S. Handbuch, S. 428.]

† Ludwig Procop Carl Johann Friedrich Graf Kokoržowec von Kokoržowa (geb. 14. Oktober 1833, † 29. September 1878 [des 15. März 1872 † Grafen Carl Sohn], Fideikommißherr, K. K. Oberleutnant a. D., verm. 23. November 1858 mit Carola Gräfin Wratislaw von Mitrowitz und Schönfeld [geb. 23. September 1841, gerichtlich geschieden 18. August 1868], Herrin der Herrschaft Nadejkov in Böhmen).

Tochter: Zdenka Luise Caroline, geb. 6. Juni 1861, Herrin des landtäfligen Gutes Dietach mit Ottsdorf, verm. 5. September 1882 zu Nadejkov mit Leopold Frhrn von Beeß und Chrostin (gerichtlich geschieden 6. Juni 1888, † 8. November 1891); [erhielt durch Allerhöchste Entschließung d. d. Ischl 7. August 1891 die Bewilligung zur Wiederannahme ihres Mädchennamens]. [Dietach bei Wels.]

Kollonitz.

(Im Mannesstamme erloschen.)

[Katholisch. — Oesterreich und Ungarn. — Reichsfrhr. d. d. Wien 1. September 1583; Reichsgrf. und erbländ.-oesterr. Grf. d. d. Preßburg 3. Dezember 1637 (s. Jahrg. 1875, S. 435). — S. Handbuch, S. 431.]

† Maximilian Graf Kollonitz von Kollegrád (geb. 8. Januar 1799, † 17. Juni 1874 zu Groß-Schützen [des 4. März 1827 † Grafen Maximilian, K. K. Feldmarschall-Leutnants, Sohn], Erbherr auf Zay-Ugrócz, Herr auf Ober-Siebenbrunn und Jedenspeugen in Oesterreich, Freiberg und Dornhofen in Steiermark und Groß-

Schützen in Ungarn, K. K. Kämmerer, verm. 7. Juni 1821 mit Auguste Freiin von der Vorst-Lombeck und Gudenau [geb. 3. August 1801, † 3. Juli 1862], StkrD.).

Kinder: 1. Elisabeth, geb. 30. Novbr 1828, StkrD. und Ehrendame des Kön. bayr. Theresienordens, Hofdame J. K. u. K. Hoh. der Erzherzogin Elisabeth.

2. † Ladislaus (geb. 12. Juli 1833, † 31. Januar 1863), Erbherr auf Zay-Ugrócz, verm. 2. Mai 1859 zu Wien mit

Adalberta Gräfin Podstatzky-Lichtenstein, geb. 26. Oktober 1834, StkrD. [Wien.]

3. Clementine, geb. 4. Januar 1842, StkrD., verm. 5. April 1864 zu Wien mit Viktor Grafen von Lützow († 9. Jan. 1876), Ehrenritter des souver. Malteserordens.

Kolowrat-Krakowsky.

[Katholisch. — Oesterreich (Böhmen). — Reichsgrf. mit dem Prädikat „Hoch- und Wohlgeboren" 25. August 1671; böhm. Grf. 14. Novbr 1674. — Stammtafel im Jahrg. 1872, S. 422. — S. Handbuch, S. 432.]

I. Kolowrat-Krakowský.

I. Linie.

[Über die Trennung in zwei Äste s. Jahrg. 1880, S. 459 u. 460.]

1. Ast. (Novohradskyscher Majorat.)

[Besitz: das Novohradskysche Majorat, bestehend aus den Herrschaften Groß-Maierhöfen mit Pfraumberg (seit 1664 Familienbesitz; 0,5 QM.), Koschatek (seit 1486 Familienbesitz; 0,5 QM.) in Böhmen und dem Palais in Prag.]

† Philipp Franz Graf von Kolowrat-Krakowský (geb. 17. April 1756, † 1838, Herr auf Hróby ꝛc., K. K. Kämmerer, verm. 13. November 1784 mit Therese Dunkel [geb. 18. Oktober 1768, † 21. Mai 1819]).

Söhne: 1. † Ernst (geb. 4. November 1792, † 12. Oktober 1826, verm. mit Anna von Stropnitzky [geb. 30. Juni 1801, † 26. August 1876]; wiederverm. mit Johann Kriegern von Maisdorf, K. K. Feldmarschall-Leutnant [† im Mai 1853]).

Söhne: 1) Heinrich Graf von Kolowrat-Krakowský-Novohradsky, geb. 27. Januar 1826 zu Neuhaus in Böhmen, succedierte seinem Vetter, dem 4. Mai 1879 † Philipp Grafen Kolowrat-Krakowský im gräfl. Kolowrat-Novohradskyschen Fideikommisse; Besitzer (in Gemeinschaft mit seiner Gemahlin) des landtäfligen Gutes Schönpriesen, K. K. Bezirkshauptmann a. D., verm. 8. Juni 1857 zu Lugos im Banat mit

Malwine, geb. 13. November 1836 zu Lugos, des † Peter von Valik-Učsevny auf Furluk im Banat und der Bertha geb. Freiin Bernátffy von Olovátz und Boldur Tochter. [Schönpriesen und Prag.]

Töchter: (1) Henriette Bertha Anna Maria, geb. 20. Januar 1859 zu Temesvár, verm. 6. Mai 1882 zu Schönpriesen mit Wenzel Frhrn Kotz von Dobř, K. u. K. Kämmerer, Generalmajor und Kommandanten der 4. Kavalleriebrigade.

(2) Anna Friederica Malwine Maria Antonie, geb. 28. Februar 1865 zu Königgrätz, verm. 9. August 1887 zu Schönpriesen mit Anton Frhrn Dobrzensky von Dobrzenitz, Herrn der Herrschaft Pottenstein, K. u. K. Kämmerer. [Pottenstein in Böhmen.]

(3) Malwine Maria Anna Ernestine, geb. 12. November 1873 zu Policzka in Böhmen.

2) Ernst, geb. 30. Mai 1827 zu Pisek in Böhmen, K. K. Hauptmann a. D. [Schönpriesen.]

2. † Ludwig. (geb. 30. Oktober 1799, † 10. August 1857, verm. mit Agnes Rudelstein [†]).

Sohn: Franz Ferdinand, geb. 13. März 1840, verm. mit Antonie Schachner.

Tochter: Hermine Agnes, geb. 17. Februar 1877.

3. † Heinrich (geb. 28. September 1801, † 4. März 1878, Herr der Herrschaft Radenin, verm. 4. Januar 1827 mit Maria Katharina Kleinberger von Kleinberg [† 11. Dezember 1867]).

Kinder: 1) Henriette, geb. 27. Juli 1828, Herrin der Herrschaft Radenin mit Vlčoves (1/31 QM.) in Böhmen, verm. 20. Oktober 1846 zu Hróby mit Josef Grafen de Baillet von Latour († 26. August 1891 zu Radenin), K. K. Major a. D.

2) Rudolf, geb. 9. Novbr 1830, Herr auf Oblajovic in Böhmen.

3) Aloys, geb. 4. September 1832, Herr der Herrschaft Hróby in Böhmen, K. K. Leutnant a. D., verm. 24. Juli 1879 zu Kamena mit Clotilde Boiton-Delamotte. [Schloß Hróby.]

2. Ast. (Krakowskýsches Majorat.)

[Besitz: das Krakowskýsche Majorat, bestehend aus den Herrschaften Teinitzl mit Bieschin (seit 1624 Familienbesitz; 2881 Hekt.) in Böhmen.]

† Franz Xaver Graf Kolowrat-Krakowský (geb. 10. Oktober 1783, † 13. Dezember 1855 zu Teltsch in Mähren, Herr auf Budkau mit Ladoniowitz in Mähren, K. K. Kämmerer und Oberstleutnant a. D., verm. 24. April 1804 mit Julie Gräfin von Wildenstein auf Wildbach [geb. 8. Dezember 1786, † 17. September 1849], K. K. StkrD. und PD.).

Kinder: 1. † Leopold (geb. 11. Dezember 1804, † 21. März 1863, K. K. Kämmerer und Feldmarschall-Leutnant, verm. 1850 mit Natalie [geb. . . . . , † 17. Januar 1861], des Joseph von Blaszezyński, Kais. russ. Departementschefs, Tochter).

Kinder: 1) Leopold Philipp, geb. 14. März 1852, Herr des gräfl. Kolowrat-Krakowskýschen Fideikommisses, K. u. K. Leutnant der Reserve des Dragonerregts Prinz Eugen von Savoyen Nr. 13, verm. 18. März 1884 mit Nadine Baronin von Huppmann-Valbella, geb. 6. August 1858. [Schloß Teinitzl bei Klattau.]

Kinder: (1) Alexander Josef, geb. 29. Januar 1886.
(2) Bertha Henriette Katherine Nadine, geb. 21. Juni 1890 zu Teinitzl.
(3) Friedrich Leopold Heinrich, geb. 22. Juli 1893 zu Teinitzl.
2) Franziska Xaveria, geb. 2. Mai 1853, verm. 4. Dezbr 1883 zu Paris mit René Grafen de St. Aignan.

2. † Theodor (geb. 29. Mai 1806, † 12. Mai 1875, K. K. Kämmerer und Generalmajor a. D., verm. I) 9. Februar 1833 mit Marie Luise Gräfin Niczky von Niczk [geb. 25. Oktober 1811, † 9. April 1842], StkrD.; II) 11. April 1849 mit Severine Gräfin von Skawczyn-Siemieńska [geb. 1825, † 15. Juni 1889 zu Vöslau bei Wien], StkrD.).
Kinder: a) 1r Ehe: 1) † Zdenko Graf Kolowrat-Krakowský-Liebsteinsky (geb. 6. Februar 1836, † 24. Oktober 1892; s. II. Kolowrat-Krakowský-Liebsteinsky).
— b) 2r Ehe: 2) Maria Franz Xaver Theodor, geb. 17. Dezember 1851.
3) Maria Eleonore Georgine, geb. 24. April 1853, StkrD., verm. 21. Januar 1882 zu Wien mit Johann Grafen von Zedtwitz-Liebenstein, K. u. K. Kämmerer.
4) Maria Moritz Carl Wilhelm Konstantin, geb. 15. Oktbr 1854.
5) Maria Johann Wilhelm Josef, geb. 27. Dezember 1858.

3. Ferdinand, geb. 6. September 1807, verm. 4. April 1864 mit Luise Jungwik, geb. 16. Februar 1838. [Znaim.]
4. Valeria, geb. 23. April 1821, StkrD. und K. u. K. PD., verm. 14. Septbr 1843 mit Sigismund Grafen Zichy von Zich und Vásonykeö († 10. März 1887), K. K. Kämmerer, Wirkl. GRat und Major a. D.
5. Juliane, geb. 26. September 1823, StkrD. und K. u. K. PD., verm. 22. April 1845 mit Carl Grafen Erdödy von Monyorókerék und Monoszló († 27. Januar 1864), Herrn der Herrschaften Rowimaroff, Jaska 2c.
6. Marie Leocadie, geb. 22. Januar 1825, StkrD. und K. u. K. PD., verm. 8. Januar 1856 zu Roynye mit Ludwig Grafen Zay von Csömör (reformiert; † 7. April 1888), K. K. Kämmerer und Rittmeister a. D.

II. Linie.

(Im Mannesstamme erloschen.)

† Josef Ernst Graf von Kolowrat-Krakowský (geb. 18. November 1795, † 30. Mai 1864 [des 23. Dezember 1830 † Grafen Josef Ernst Nepomuk, K. K. Kämmerers und Rittmeisters a. D., Sohn], Fideikommißherr, K. K. Kämmerer, verm. 13. August 1834 mit Ernestine Freiin Schirndinger von Schirnding [geb. 21. Dezember 1804, † 1. September 1886]).
Töchter: 1. Franziska Romana, geb. 5. Juli 1835 zu Teinitzl, verm. 26. Februar 1854 mit Albert Frhrn von Pillersdorf († 14. Dezember 1869), K. K. Oberstleutnant a. D.
2. Maria Ottilia, geb. 6. Juni 1840 zu Teinitzl, StkrD., verm. 18. Oktbr 1870 zu Freiwaldau mit Heinrich Grafen von Matuschka, Frhrn von Toppolczan und Spätgen, K. u. K. Kämmerer und Major a. D.

3. Ernestine Maria, geb. 22. August 1841, verm. 23. Novbr 1863 zu Teinitzl mit Clemens Grafen von Joner-Tettenweiß († 22. März 1870), Kön. bayr. Kämmerer, Generalmajor ꝛc.

II. Kolowrat-Krakowský-Liebsteinsky.

[Oesterr. Genehmigung zur Annahme des Prädikats „Liebsteinsky" d. d. 20. Juni 1889 (für Zdenko). — Besitz: das Gräfl. Kolowrat-Liebsteinskysche Fideikommiß, bestehend aus den Herrschaften Reichenau (seit 1640 Familienbesitz; 2,3 QM.) und Czernikovič (seit 1676 Familienbesitz; 1,7 QM.) im Kreise Königgrätz in Böhmen.]

† Zdenko Graf Kolowrat-Krakowský-Liebsteinsky (geb. 6. Februar 1836, † 24. Oktober 1892 zu Pellendorf bei Wien), Fideikommißherr, erbl. Mitglied des Herrenhauses des oesterr. Reichsrats und K. u. K. Kämmerer, verm. 27. November 1875 zu Wien mit

Olga Gräfin von Khevenhüller-Metsch, geb. 10. November 1850, StkrD. (s. Goth. Hofkalender, II. Abteilung). [Schloß Reichenau bei Adlerkosteletz.]

Kinder: 1. Maria Bohuslav Carl Ludwig Philipp Zdenko, geb. 11. Oktober 1876 zu Reichenau.

2. Marie-Leontine Zyrilla Luise Olga, geb. 5. Juli 1878 zu Czernikovič.

3. Maria Hanus Sigmund Ottomar Theodor Ignaz Franz, geb. 24. Juni 1879 zu Czernikovič.

4. Maria Zdenko Eduard Franz Anatol Ignaz, geb. 9. Juli 1881 zu Czernikovič.

5. Maria Albik August Ignaz, geb. 18. Januar 1884 zu Reichenau.

6. Maria Edina Sofie Ferdinandine Ignazia, geb. 19. Oktober 1885 zu Reichenau.

7. Maria Norbert Heinrich Modestus Ignatius, geb. 5. Februar 1887 zu Reichenau.

8. Maria Wilhelm Jaroslav Josef Modestus Ignaz, geb. 14. März 1888 zu Reichenau.

9. Maria Egon Emil Theodor Ignatius, geb. 14. Dezbr 1889 zu Prag.

10. Maria Othmar Konstantin Alfred Adolf Ignaz, geb. 11. Februar 1891 zu Prag.

11. Maria Dolores Zdenka Olga Melanie Josefa Ignazia Kasimira Posthuma, geb. 4. März 1893.

Komorowski.

[Katholisch. — Oesterreich (Galizien). — W.: Korczak. — S. Handbuch, S. 439.]

A. Im Grafenstand älteres Haus.

[Galiz. Bestätigung des Grafenstandes d. d. Wien 13. April 1793.]

† Joseph Graf Komorowski (geb. . . . ., † . . . . 1847, K. K. Kämmerer, verm. . . . . mit Caroline Gräfin von Drohojow-Drohojowska [geb. . . . . 1784, † .. April 1858 zu . . . .]).

Kinder: 1. † Eduard Adam Peter (geb. 13. Oktbr 1810 zu . . . . ., † 2. Juli 1865 zu . . . . ., verm. 6. Mai 1837 zu . . . . . mit Christine Freiin Hildprandt von und zu Ottenhausen [geb. 4. April 1818, † . . . . . 1852 zu . . . . .]).

Kinder: 1) Karl Josef Eduard, geb. 14. April 1838 zu . . . . ., K. u. K. Kämmerer und Rittmeister a. D., verm. . . . . 1860 zu . . . . . mit

Olga, geb. . . . . ., des Severin Grafen Poletykło auf Korczmin und Ulhowka und der Wanda geb. von Rogozińska Tochter. [Czerniowze.]

Kinder: (1) Helene, geb. . . . . 1861 zu . . . . ., verm. . . . . 1879 zu . . . . . mit Konstantin Prinzen Wiazemski.

(2) Zdzislaus, geb. . . . . 1864 zu . . . . ., } Adoptivsöhne.
(3) Josef, geb. . . . . 1866 zu . . . . ., }

2) † Adelbert Georg Eduard (geb. 13. April 1839 zu St. Christof, † 20. Januar 1879 zu Lemberg, K. K. Oberleutnant a. D., verm. 10. Juni 1860 zu Jedlicze mit Henriette Gräfin von Mier [geb. 1840, † 1887 zu Szufnarowa]).

Kinder: (1) Maria Magdalena, geb. 9. März 1862 zu Zarnowiec.

(2) Stefan, geb. 27. Juli 1863 zu Zarnowiec, K. u. K. Oberleutnant im Trainregt Nr. 3. [Prag.]

(3) Adam, geb. 13. September 1864 zu Zarnowiec, K. u. K. Oberleutnant im Inf.-Regt Ludwig Prinz zu Windisch-Graetz Nr. 90, verm. 28. Oktober 1891 zu Tarnów mit

Janina, geb. 14. Juni 1869 zu Szufnarowa, des Witold Brochwicz de Rogoźnik-Rogoyski und der † Stefanie geb. Brochwicz de Rogoźnik-Rogoyska Tochter.

Tochter: Maria Stella, geb. 19. August 1893 zu Witoldówka bei Tarnów.

3) Maria, geb. . . . . 1846 zu . . . . ., verm. . . . . 1870 zu . . . . . mit Michael Grafen Karnicki.

2. Kordula, geb. . . . . 1819 zu . . . . ., verm. . . . . 183. zu . . . . . mit Felix Ritter Lipski auf . . . . . († . . . . . 187. zu . . . . .). [Przemyśl.]

3. † Kasimir (geb. . . . . 1822 zu . . . . ., † . . . . 1861 zu . . . .), auf Armanice im Kr. Przemyśl, verm. . . . . 1856 zu . . . . mit

Kamilla, geb. . . . . 183. zu . . . . ., des † Vincenz Ritters Kopystyński, Oberst-Landessilberkämmerers von Galizien, und der Julie geb. Gräfin Karśnicka Tochter. [Lemberg.]

Brüder.

1. † Augustin (geb. . . . . 176. zu . . . . . ., † . . . . . 182. zu . . . . ., verm. . . . . 18.. zu . . . . . mit Therese von Poletykło [geb. . . . . 17.. zu . . . . ., † . . . . . 18.. zu . . . . .]).

Sohn: † Ignaz (geb. . . . . 18.. zu . . . . ., † . . . . . 1877 zu . . . . ., K. K. Kämmerer, verm. . . . . 183. zu . . . . . mit Susanna von Zaremba [geb. . . . . 18.. zu . . . . ., † . . . . . 1876 zu . . . . .], Erbin auf Korsów im Kreise Brody).

Kinder: (1) † Stanislaus (geb. . . . . 1834 zu . . . . ., † 6. November 1891 zu Lemberg, K. K. Rittmeister a. D., verm. mit

Luise, des † Hieronymus von Lodyński auf Milatyn und der † Julie von Sołtyk Tochter.
(2) Xaveria, geb. . . . . 18.. zu . . . . . [Lemberg.]
(3) Wanda, geb. . . . . 18.. zu . . . . . [Lemberg.]
(4) Kamilla, geb. . . . . 18.. zu . . . . ., verm. . . . . 18.. zu . . . . . mit Ladislaus Ritter Szymanowsky. [Lemberg.]

2. † Anton (geb. . . . . 177. zu . . . . ., † . . . . . 18.. zu . . . . . auf Sądowa Wiśznia im Kreise Mościska, verm. . . . . 18.. zu . . . . . mit Konstanze [geb. 1. Mai 1784 zu . . . . ., † . . . . 1861 zu . . . . .], des Remigius Felix Frhrn Karnicki und der Ludovica geb. von Los Tochter).
Tochter: Henriette, geb. . . . . 180. zu . . . . . ., verm. . . . . 182. zu . . . . . mit Leonhard Ritter Gurski († 4. April 1860 zu . . . . .).

B. Im Grafenstand jüngeres Haus.

[Galiz. Grafenstand d. d. Wien 19. Oktober 1803.]

† Michael Graf Komorowski (geb. 29. Juni 1803, † 28. März 1845), verm. 27. November 1833 mit
Franziska Xaveria Gräfin Komorowska (des Wappens Ciołek), geb. 29. Januar 1813, Erbfrau auf Luczyce.

Sohn: † Franz Michael Ignaz Erazm Cyprian Johann Felix (geb. 13. Oktober 1834, † 5. Juli 1890 zu Preßburg, Erbherr auf Luczyce im Zolkiewer Kreise, verm. 8. September 1857 mit Eleonore [geb. 20. Januar 1836, † . . . . . 1887], des Johann von Rulikowski und der Sofie geb. von Suffczyńska Tochter.
Kinder: 1) Michael Marian Franz Johann Cyprian Vincenz Adam, geb. 30. Juli 1858.
2) Miecyslaus Marian Peter, geb. 4. Februar 1860, verm. 23. Januar 1890 zu Krakau mit
Wanda, des Martin Zaleski, ehemal. Adelsmarschalls, und der . . . . . geb. Iwanowska Tochter.
3) Adam Marian Simeon Franz Aloys, geb. 1. Juni 1861, verm. 24. Januar 1885 zu Krakau mit
Maria Gräfin Bnińska, geb. 1861.
4) Maria Mathilde Eleonore, geb. 5. August 1867.

Brüder.

1. † Peter (geb. 19. April 1808, † 29. August 1881), Erbherr auf Bilinka und Siekierczyce im Samborer Kreise, verm. 28. Juni 1835 mit
Alexandra Gräfin Starzeńska, geb. 1810.
Söhne: 1) Ladislaus Cyprian Alexander, geb. 15. April 1836, Ehrenritter des souver Malteserordens, K. u. K. Kämmerer, verm. 19. Oktober 1861 zu Lemberg mit
Michalina Marja, geb. 29. September 1835 zu Przykbice, des Peter von und zu Szeptyce-Szeptycki auf Przykbice und der Rosa geb. von Kossecka Tochter, Herrin auf Wołosów, Wielesnica, Dolna und Hawryłówka im Stanislawower Kreise, StkrD. [Hawryłówka.]

2) Julius Cyprian Lazar, geb. 17. Dezember 1837, verm. 2. Februar 1861 mit
Theophila Gräfin Krasicka von Siecin, geb. 13. März 1842, StkrD.
Kinder: (1) Stefan Julius Maria, geb. 20. Oktober 1863, Dr. phil. et theol., Priester.
(2) Helena Maria Elisabeth, geb. 26. Mai 1866, verm. 1891 mit Leon von Tchórznicki.
(3) Julia Maria Theophila, geb. 6. Juni 1868, verm. 9. Februar 1889 zu Lemberg mit Albert Grafen Starzeński auf Krzywcza.
(4) Anna Maria Hedwig, geb. 14. Oktober 1870.

2. † Adam (geb. 20. August 1817, † 14. November 1891 zu Lemberg), Erbherr auf Konotopy im Zolkiewer Kreise, verm. 11. Februar 1846 mit
Mathilde, geb. 12. März 1829, des Josef Frhrn von Horoch auf Morawiec und der Alexandra geb. von Skarbek-Borowska Tochter.
Tochter: Alexandra, geb. 6. Januar 1847, verm. 22. Oktober 1867 zu Lemberg mit Heinrich Ritter von Karczewo-Karczewski.

Komorowski.

(Im Mannesstamme erloschen.)

[Katholisch. — Oesterreich (Galizien). — Kleinpolnischer Uradel. — W.: Ciołek. — Oesterr. Grf. d. d. Wien 25. Juli 1817. — Beschreibung des Wappens und geschichtliche Notiz im Jahrg. 1891, S. 518.]

† Erasmus Graf Komorowski (geb. . . . . 17.. zu . . . . . , † . . . . . 1835 zu Lemberg, Herr auf Leszczetów, Szampańce und Remenów in Galizien, K. K. Kämmerer, ehemal. poln. General, verm. I) . . . . . 1800 zu . . . . . mit Anna Freiin von Horoch [geb. . . . . 17.. zu . . . . . , † . . . . . 181. zu . . . . .]; II) . . . . . 182. zu . . . . . mit Maria Freiin Dulska [geb. . . . . 18.. zu . . . . . , † . . . . . 18.. zu . . . . .]).
Kinder 1r Ehe: 1. † Ignaz Alexius (geb. . . . . 180. zu . . . . . , † . . . . . 187. zu . . . . . auf Glinno im Kreise Brzeżany, verm. . . . . 183. zu . . . . . mit Josepha von Biberstein-Błońska [geb. . . . . 181. zu . . . . . , † . . . . . 1880 zu . . . . .]).
Tochter: Sofie, geb. . . . . 183. zu . . . . . , Erbin auf Glinno, verm. . . . . 1858 zu . . . . . mit Ladislaus Frhrn Czechowicz, K. u. K. Kämmerer und Rittmeister a. D., Präses des Kreis-Ausschusses zu Brzeżany. [Glinno bei Zborów.]

2. Franziska Xaveria, geb. 29. Januar 1813 zu . . . . . , Erbin auf Luczyce, verm. 27. November 1833 zu . . . . . mit Michael Grafen Komorowski († 28. März 1845 zu . . . . .). [Lemberg.]

Konarski.

[Katholisch. — Oesterreich (Galizien). — Galiz. Grf. d. d. Wien 20. Mai 1783. — W.: Swoboda (Gryf). — Beschreibung des Wappens im Jahrg. 1858, S. 405, und geschichtl. Übersicht im Jahrg. 1857, S. 410.]

† Franz Xaver Graf Jara von Groß-Konary Konarski (geb. 1814, † 18. November 1866), Erbherr auf Chrewt, Olchowiec, Lutowiska, Wetlina, verm. 29. April 1851 mit

Alexandrine Gräfin Krasicka, geb. 3. Mai 1831, Erbherrin auf Dubiecko. [Schloß Dubiecko.]

Söhne: 1. Maria Stanislaus Josef Ignaz, geb. 16. April 1852 zu Dubiecko, Erbherr auf Dubiecko, Sliwnica, Ruszelczyze und Lutowiska, Mitbesitzer von Wetlina (8126 Joch), verm. 3. August 1875 zu Lemberg mit

Cecile Gräfin Tarnowska, geb. 1853, Herrin auf Dmytrowice in Galizien und Podzamcze in Russisch-Polen. [Schloß Dubiecko und Venedig.]

Kinder: 1) Maria Johanna Henriette Isabella Alexandra, geb. 16. Mai 1876 zu Dubiecko.

2) Maria Stanislaus-Alexander Martin Josef Ignaz, geb. 3. Mai 1877 zu Bereśce.

3) Maria Elisabeth Julie Franziska Xaveria, geb. 21. August 1878 zu Dubiecko.

4) Maria Hedwig Agnes, geb. 21. Januar 1880 zu Dubiecko.

5) Maria Annunciata Alexandra Pelagia, geb. 27. März 1881 zu Dubiecko.

6) Marie Alexandrine Olga Sofie Oktavia Blanche Rosa, geb. 26. Januar 1885 zu Dubiecko.

2. Heinrich Josef Georg, geb. 26. April 1855 zu Dubiecko, Erbherr auf Chrewt und Olchowiec, Mitbesitzer von Wetlina, verm. 16. August 1882 zu Trzciana mit Helene Freiin von Christiani-Grabieńska-Kronauge von Kronwald (geb. 24. Juli 1858, † 29. Mai 1894 zu Lemberg), Herrin auf Grochowce in Galizien. [Grochowce.]

Kinder: 1) Georg Theodor Alexander Xaver, geb. 18. April 1884 zu Wien.

2) Anna, geb. 6. Juli 1888 zu Grochowce.

Königsacker und Neuhaus.

[Katholisch — Oesterreich (Steiermark), Ungarn und Bayern. — Reichsadel mit dem Prädikat „von Königsacker" d. d. Regensburg 7. März 1664 (für Andreas Weiß); kurbayr. Anerkennung 15. September 1665; Reichsfrhr. d. d. Wien 25. November 1675; kurbayr. Anerkennung 4. Juni 1685; Reichsgrf. d. d. Wien 9. Januar 1734; erbländ.-oesterr. Grf. d. d. Wien 23. August 1734; bei der Grafenklasse der Kön. bayr. Adelsmatrikel eingetragen 31. Dezbr 1863. — Besitz: die Fideikommißherrschaft Friedau in Steiermark. — S. Handbuch, S. 645.]

Leopold Maria Graf von Königsacker und Neuhaus, geb. 22. November 1797 (des 29. August 1812 † Grafen Leopold Carl Anton

Josef Eligius Dominicus, K. K. Kämmerers und Oberstleutnants, Sohn), Fideikommißherr, geprüfter Zivil- und Kriminalrichter, K. K. Landrechtsauskultant a. D.

Königsbrück, s. Wilding von Königsbrück.

Königsdorff.

[Preußen (die Provinzen Schlesien und Pommern). — Böhm. Adel und Ritterstand mit dem Prädikat „von Königsdorff" 12. Februar 1705 (für Samuel Regius, Syndikus zu Breslau); böhm. Inkolat 5. April 1727. — S. Handbuch, S. 439.]

A. Vormaliges Haus Lohe.

[Lutherisch. — Preuß. Grf. d. d. Berlin 28. September 1798.]

† Felix Ludwig Graf von Königsdorff (geb. 8. Febr 1791, † 1. Dezember 1836, verm. 4. Mai 1825 mit Henriette Margarethe Lucie Thereſe Agnes Caroline von Pritzelwitz-Machnitzky [geb. 2. Februar 1798 zu Berlin, † 18. Januar 1864 zu Breslau]).

Kinder: 1. Eleonore Henriette Amalie Franziska, geb. 11. Februar 1831 zu Breslau, Dame des Kön. preuß. Luisenordens, verm. 3. August 1848 zu Lohe mit August Frhrn von Ende († 28. August 1889 zu Dresden), Kön. preuß. Oberpräsidenten a. D. [Dresden.]

2. Hedwig Anna Clara, geb. 10. April 1832 zu Lohe, verm. 18. Februar 1852 daselbst mit Elgar Frhrn von Dalwig († 20. September 1873) auf Dombrowka, Kön. preuß. Landrat des Kreises Oppeln. [Freiburg in Preuß.-Schlesien.]

3. † Carl Felix (geb. 18. April 1833, † 30. April 1874 zu Dresden, verm. 25. September 1855 zu Lohe mit Maria [geb. 23. Dezember 1832; katholisch; † 8. Oktober 1863], des † Alexander von Bally de la Marne, Kön. bayr. GRats ꝛc., und der Josefine geb. von Wallhofen genannt Matthias a. d. H. Zembowitz Tochter).

Töchter: 1) Eleonore Josefine Henriette Maria, geb. 13. September 1860, verm. 1. Juli 1879 zu Breslau mit Friedrich Frhrn von Bock, Ehrenritter des Johanniterordens. [Breslau.]

2) Maria Engelberta Anna Clara Eva, geb. 8. August 1863 (katholisch seit 1878). [Breslau.]

4. Felix Silvius Ferdinand, geb. 24. September 1835 zu Lohe im Kreise Breslau, Herr auf Groß-Damerkow und Aalbeck im Kreise Lauenburg in Pommern, Ehrenritter des Johanniterordens, Polizeipräsident zu Cassel, Kön. preuß. Premierleutnant a. D., verm. 18. April 1858 zu Dombrowka mit

Pauline Freiin von Dalwig, geb. 10. Februar 1835. [Cassel.]

Kinder: 1) Felix Peter Paul Adam, geb. 29. Juni 1861 zu Breslau,

Kön. preuß. Kammergerichts-Referendar, Leutnant der Reserve des 1. Garde-Dragonerregts Königin von Großbritannien und Irland.
2) Rosa Felice Eva, geb. 17. Juli 1862 zu Lohe im Kreise Breslau.
3) Eberhard Felix Adam, geb. 6. August 1865 zu Lohe.
4) Constantin Prudens Felix Raab Eckehard Adam, geb. 21. Mai 1880 zu Treten im Kreise Rummelsburg in Pommern.

B. Vormaliges Haus Koberwitz.

(Im Mannesstamme erloschen.)

[Katholisch. — Preuß. Grf. d. d. Berlin 6. Juli 1798.]

† Ludwig Graf von Königsdorff (geb. 4. Juni 1773, † 11. Februar 1841, verm. 12. August 1802 mit Philippine Gräfin Schaffgotsch genannt Semperfrei von und zu Kynast a. d. H. Nieder-Pomsdorf [geb. 2. August 1776, † 10. August 1829]).

Tochter: Johanna Wilhelmine Philippine Ludovike, geb. 10. April 1805.

C. Vormaliges Haus Peterwitz.

(Im Mannesstamme erloschen.)

[Lutherisch. — Preuß. Grf. d. d. Berlin 23. März 1788.]

† Eduard Heinrich Moritz Leopold Graf von Königsdorff (geb. 15. November 1791, † 19. Mai 1853, Hauptmann a. D., verm. 8. Oktober 1821 zu Groß-Peterwitz mit Henriette [geb. 19. April 1799, † 13. März 1871 zu Trebnitz], des Georg Friedrich Hoppe, Pastors, Tochter).

Kinder: 1. Valentine, geb. 21. August 1822 zu Preiskern, verm. 13. September 1848 mit Hugo Heinrich Richard Jacquemin von Hauteville, Kön. preuß. Oberstleutnant a. D. [Breslau.]
2. † Arthur Heinrich Wilhelm Anton Eduard (geb. 2. Februar 1824, † 27. Juni 1866), Kön. preuß. Hauptmann und Kompaniechef im 3. oberschles. Inf.-Regt Nr. 62, verm. 10. Februar 1866 zu Tscheidt mit
Rosa, geb. 29. Mai 1828 zu Heidelberg, Witwe des Richard Georg Spiller von Hauenschild († 20. Januar 1855 zu Tscheidt) auf Tscheidt und Habicht im Kreise Kosel in Oberschlesien, geb. Willy.
3. Cosma, geb. 10. Februar 1827 zu Schlaupp bei Winzig. [Trebnitz bei Breslau.]

Königsegg.

[Katholisch. — Schwäbischer Uradel; Reichsfrhr. 1470; Prädikat „Wohlgeboren" d. d. Linz 20. November 1613; Reichsgrf. (und Erhebung von Königsegg zur Reichsgrafschaft) mit dem Prädikat „Hoch- und Wohlgeboren" d. d. Wien 29. Juli 1629.]

A. Königsegg-Rottenfels.

[Oesterreich und Ungarn. — Reichsgrf.-Bestätigung 5. Februar 1665; böhm. Inkolat 9. Juli 1689. — Besitz: die Fideikommißherrschaft Taucz in Ungarn, Arader Komitat. — S. Handbuch, S. 440.]

(Personalbestand s. Jahrg. 1891, S 522; neuere Nachrichten fehlen.)

B. Königsegg-Aulendorf.

(S. Goth. Hofkalender, II. Abteilung)

Königsmarck.

[Evangelisch. — Preußen und Mecklenburg-Schwerin. — Altmärkischer Uradel; Erbhofmeister der Kurmark Brandenburg 30. Oktober 1802; preuß. Grf. 6. Januar 1817; grhzgl. mecklenb.-schwer. Anerkennung d. d. 20. Mai 1817; Präsentationsrecht zum preuß. Herrenhause 19. Januar 1855. — Die drei Linien stammen von drei Brüdern. — S. Jahrgang 1873, S. 431, und Handbuch, S. 444.]

I. Linie.

Abstammend vom Grafen Hans (geb. 15. Septbr 1799, † 11. April 1876). — Besitz: I. Majorat: Netzband inkl. Lehengut Schöneberg (mecklenburgische Enklave in preuß. Provinz Brandenburg), wozu die Rittergüter Stössin, Wahlendorf, Groß- und Klein-Woltersdorf, Charlottenhof und St. Jürgen in der Grafschaft Ruppin, ferner Plaue mit Nitzahne und Woltersdorf im Kreise Westhavelland unter Kön. preuß. Landeshoheit gehören; zusammen 23 530 Morgen.]

Hans Carl Albert Graf von Königsmarck (geb. 15. September 1799, † 11. April 1876, Majoratsherr 2c., Kön. preuß Kammerherr, Wirkl. GRat, Oberküchenmeister, Mitglied des preuß. Herrenhauses auf Lebenszeit, verm. 24. Mai 1837 mit Jenny (Johanna) Charlotte Luise Eugenie [geb. 13. Juli 1811 zu Berlin, † 31. Juli 1894 zu Plaue a. d. H.], des † Carl von Bülow a. d. H. Schraplau, Kön. preuß. Majors, und der † Luise geb. von Reichmeister a. d. H. Sandford Tochter).

Kinder: 1. Carl Hans Constantin, geb. 17. Mai 1839 zu Konstantinopel, Majoratsherr, sowie Herr auf Kamnitz mit Karzewo und des Rustikalbesitzes in Prust und Sehlen in Westpreußen, Erbhofmeister der Kurmark Brandenburg, Rechtsritter des Johanniterordens, Kön. preuß. Kammerherr und Schloßhauptmann von Rheinsberg mit dem Prädikat „Exzellenz", Mitglied des preuß. Herrenhauses auf Lebenszeit, Leutnant a. D., verm. 20. Juli 1864 zu Tegernsee mit

eontine Gräfin zu Sayn-Wittgenstein-Sayn, geb. 3. Juni 1843, Ehrendame des Kön. bayr. Theresienordens (s. Goth. Hofkalender, II. Abteilung). [Plaue a. d. Havel und Kamnitz.]

Kinder: 1) Hans Adolf Erwein Max, geb. 5. Mai 1865 zu Berlin,

Kön. preuß. Leutnant à la suite des 1. Garde-Dragonerregts Königin von Großbritannien und Irland.

2) Alexandrine Jenny Marie Elisabeth, geb. 27. Juni 1866 zu Kamnitz, verm. 4. Januar 1894 mit Alfred Grafen von Radolin (katholisch), Kön. preuß. Leutnant im Regt der Gardes du Korps (s. Goth. Hofkalender, III. Abteilung).

3) Alice Sofie Anna Ferdinanda Agnes, geb. 24. Oktober 1867 zu Kamnitz, verm. 15. Oktober 1890 zu Plaue a. d. Havel mit Moritz Frhrn von Bissing, Kön. preuß. Generalmajor und Kommandeur der 4. Garde-Kavalleriebrigade.

4) Eleonore Amalie Caroline Marie Elisabeth, geb. 16. Juni 1869 zu Kamnitz.

5) Marie-Jenny Luise Helene, geb. 18. Mai 1875 zu Kamnitz.

2. Luise Elisabeth Marie, geb. 30. Oktober 1842 im Haag, verm. I) 4. Januar 1865 zu Berlin mit Friedrich von Katte auf Vieritz bei Milow im Reg.-Bez. Magdeburg († 29. Juli 1874), Ehrenritter des Johanniterordens, Kön. preuß. Legationsrat a. D.; II) 3. Dezember 1878 zu Potsdam mit Wilhelm Grafen von Königsmarck, Kön. preuß. Landrat a. D. und Rittmeister a. D. (s. III. Linie).

II. Linie.

[Abstammend vom Grafen Adolf (geb. 7. Oktober 1802, † 28. Juli 1875). — Besitz: II. Majorat, bestehend aus den Rittergütern Kötzlin mit Rosenthal, Berlitt mit Viebigswille ꝛc. im Kreise Ostprignitz und den 8 Ortschaften der Lenzerwische im Kreise Westprignitz.]

† Adolf Wilhelm Hans Graf von Königsmarck (geb. 7. Oktober 1802, † 28. Juli 1875 zu Berlitt, Majoratsherr ꝛc., Vize-Oberschloßhauptmann, Domherr zu Havelberg, Kön. preuß. Major a. D., verm. 15. Januar 1825 mit Josephine von Miaskowska [geb. 13. Mai 1804, † 9. Januar 1862]).

Kinder: 1. Elisabeth, geb. 22. November 1825, verm. im Mai 1853 mit Gustav Gans Edlem Herrn zu Putlitz auf Retzin († 1891), Kön. preuß. Kammerherrn, ehemal. Intendanten des Grhzgl. bad. Hoftheaters zu Karlsruhe.

2. † Adolf Hans Josef (geb. 21. Februar 1830, † 24. August 1878), Majoratsherr, Kön. preuß. Premierleutnant a. D., verm. 1. März 1863 mit

Elisabeth, geb. 30. September 1842, des Hermann von Kleist auf Groß-Dubberow ꝛc. im Kreise Belgard in Pommern und der Rosalie Dorothee Amalie Anna geb. von Kameke a. d. H. Varchmin Tochter. [Schloß Karnzow und Berlin.]

Kinder: 1) Josefine Elisabeth Adolfine Hedwig Eugenie, geb. 6. August 1866 zu Berlitt.

2) Friedrich Wilhelm Adolf, geb. 27. Februar 1868 zu Karnzow, Majoratsherr, Herr auf Karnzow mit Stolpe (3200 Morgen) im Kreise Ostprignitz, Kön. preuß. Leutnant im Königs-Ulanenregt (1. hannov.) Nr. 13.

3) Walther Otto Adolf, geb. 28. Juli 1869 zu Karnzow, Kön. preuß. Leutnant im Leib-Gardehusarenregt.

4) Margarethe Elisabeth Anna Hedwig, geb. 13. Oktober 1870, verm. 6. Dezember 1893 zu Berlin mit Giorgio Grafen von Pandolfi-Alberici, Kön. italien. Leutnant der Kavallerie.

3. Anna, geb. 16. Februar 1834, Ehrendame des Kön. bayr. Theresienordens, verm. 24. August 1862 zu Berlitt mit Ludwig Grafen von der Asseburg-Falkenstein, Kön. preuß. Oberjägermeister.

III. Linie.

[Abstammend vom Grafen Otto (geb. 2. März 1815, † 2. Mai 1889).]

† Hans Ludwig Otto Graf von Königsmarck (geb. 2. März 1815 zu Berlin, † 2. Mai 1889 zu Ober-Lesnitz), Herr der Herrschaft Chodziesen, sowie auf Ober-Lesnitz, Rechtsritter des Johanniterordens, Kön. preuß. Wirkl. GRat, Staatsminister a. D. und Mitglied des preuß. Herrenhauses auf Lebenszeit, verm. 25. Oktober 1839 mit

Helene von Klitzing a. d. H. Demerthin, geb. 13. November 1815. [Ober-Lesnitz.]

Kinder: 1. † Otto Wilhelm (geb. 21. Juli 1840, † 21. August 1879), Kön. preuß. Leutnant a. D., verm. 5. Februar 1872 zu Rogau mit

Caroline Gräfin Pückler, Freiin von Groditz, geb. 28. Juni 1852, Oberhofmeisterin J. K. Hoh. der Frau Prinzessin Friedrich Leopold von Preußen.

Söhne: 1) Otto Hans Georg Wilhelm, geb. 14. Novbr 1872 zu Ober-Lesnitz, Kön. preuß. Leutnant im 1. Garde-Feldartillerieregt.

2) Günther Friedrich Carl Adolf, geb. 17. Oktober 1873 zu Ober-Lesnitz, stud. jur. et cam.

3) Arel Lebrecht Wichard Johannes, geb. 1. Oktbr 1876 zu Ober-Lesnitz.

Ludwig Wilhelm Ferdinand, geb. 1. Dezember 1841, Herr der Herrschaft Chodziesen, sowie auf Ober-Lesnitz (17 000 Morgen) im Kreise Kolmar in Posen, Kön. preuß. Landrat a. D. und Rittmeister a. D., verm. 3. Dezember 1878 zu Potsdam mit

uise verwitweter von Katte, geb. Gräfin von Königsmarck, geb. 30. Oktober 1842 (s. I. Linie).

Adolf Wichard, geb. 7. Februar 1852, Herr auf Raden und Schloißin im Kreise Regenwalde in Pommern, vormal. Leutnant zur See der Kaiserl. deutschen Marine, verm. 18. Juni 1884 zu Dieckow mit

ina Lucia, geb. 17. Dezbr 1862, des L. von Klitzing auf Dieckow, Ritterschaftsrats, und der Marie geb. von Borcke Tochter.

Kinder: 1) Agnes Marie Helene, geb. 29. April 1885 zu Raden.
2) Wichard Otto Lebrecht, geb. 23. Oktober 1886 zu Raden.
3) Gerhard Carl Wilhelm, geb. 1. März 1888 zu Raden.
4) Ruth Margarethe Lucie, geb. 8. Mai 1889 zu Raden.

Helene, geb. 23. Januar 1856 zu Ober-Lesnitz, verm. 16. Juni 1879 zu Ovelgünne mit Walther von Etzel († 29. August 1893 zu Erfurt), Kön. preuß. Oberstleutnant im 3. thüring. Inf.-Regt Nr. 71.

Könneritz*.

[Lutherisch. — Königreich Sachsen. — Thüringischer Uradel. — Belg. Grf. nach dem Rechte der Erstgeburt 10. Oktbr 1852; kön. sächs. Anerkennung 2. Januar 1864. — S. Jahrgang 1866, S. 466; vgl. auch den gleichnamigen Artikel im Taschenbuch der Freiherrlichen Häuser.]

† Hans Heinrich Graf von Könneritz (geb. 7. Februar 1790, † 21. Mai 1863, Herr auf Lossa mit Deuben und Erdmannsdorf, Kön. sächs. Wirkl. GRat, Oberkammerherr und Oberhofmeister a. D., Grhzgl. sächs. Kammerherr, verm. 23. Juli 1820 mit Luise Freiin von Werthern-Beichlingen [geb. 9. Septbr 1798, † 10. Oktober 1891]).

Kinder: 1. † Anna Cäcilie Freiin von Könneritz (geb. 23. Mai 1821, † 10. September 1893 zu Berlin, Ehrendame des Kön. bayr. Theresienordens, verm. 21. Juli 1839 mit Albrecht Grafen von Bernstorff-Stintenburg [† 26. März 1873], Kaiserl. deutschem außerordentl. und bevollm. Botschafter zu London).

2. Rosa Clara Freiin von Könneritz, geb. 1. Januar 1823, verm. 24. Dezember 1848 mit Carl Wolfgang von Heygendorff, Kön. sächs. Generalmajor a. D. [Dresden.]

3. Richard Leo Graf von Könneritz, geb. 29. Juli 1828, Herr auf Lossa mit Deuben, Ehrenritter des Johanniterordens, Kön. sächs. Wirkl. GRat mit dem Prädikat „Exzellenz", Präsident (seit 11. November 1891) der Ersten Kammer der sächs. Ständeversammlung und Vorsitzender des Landessynodal-Ausschusses, vormal. außerordentl. Gesandter und bevollm. Minister am Kön. bayr. und Kön. württemberg. Hofe.

4. † Léonce Robert Freiherr von Könneritz (geb. 4. März 1835, † 20. Januar 1890 zu Dresden), Herr auf Erdmannsdorf, Kön. sächs. Kammerherr, Staatsminister und Minister der Finanzen, auch in Evangelicis beauftragt ꝛc., verm. 9. Juni 1863 zu Dresden mit

Maria Gräfin von Beust, geb. 26. Mai 1845, Ehrendame des Kön. bayr. Theresienordens. [Dresden.]

Kinder: 1) Hans Heinrich Freiherr von Könneritz, geb. 24. Juli 1864, Herr auf Erdmannsdorf, Kön. sächs. Gerichtsreferendar.

2) Carl Eduard Freiherr von Könneritz, geb. 4. September 1865, Premierleutnant im Kön. sächs. Karabinierregt.

3) Ferdinand Richard Freiherr von Könneritz, geb. 14. Oktober 1867, stud. jur.

4) Elisabeth Marie Adele Freiin von Könneritz, geb. 12. Oktober 1871.

Korff genannt Schmising.

[Katholisch. — Preußen (die Provinzen Westfalen, Schlesien und Hannover). — Westfälischer Uradel; Reichsfrhr. d. d. Wien 4. September 1692; preuß. Grf. d. d. Berlin 17. Januar 1816. — Die beiden Linien stammen von zwei Brüdern, Söhnen des Clemens August Heinrich Maria Ersten Grafen von Korff genannt Schmising. — Vgl. auch den gleichnamigen Artikel im Taschenbuch der Freiherrlichen Häuser.]

I. Korff genannt Schmising.

[Abstammend vom Grafen Maximilian Friedrich († 2. Februar 1840). — Besitz: a) die Rittergüter Tatenhausen (Fideikommiß), Steinhausen, Wittenstein, Masthoff, Keuschenburg, Wieck, Osthoff, Lette, Lonne und Bellerink in der Provinz Westfalen; b) die Rittergüter Willenburg und Grotenburg in der Provinz Hannover. — S. Handbuch, S. 451.]

† Maximilian Friedrich Graf von Korff genannt Schmising (geb. . . . . , † 2. Februar 1840, verm. I) mit . . . . . [geb. . . . . , † . . . . .]; II) mit Maria Theresia Freiin von Böselager [geb. 29. Juli 1780, † 25. Juli 1859]).

Söhne: a) 1r Ehe: 1. † Clemens August (geb. 16. Mai 1804, † 25. Mai 1882, Herr auf Tatenhausen, Ehrenritter des souver. Malteserordens, Kön. preuß. Landrat z. Disp., Mitglied des preuß. Herrenhauses auf Lebenszeit, verm. 2. Mai 1829 mit Pauline Gräfin von Merveldt [geb. 14. Juli 1807, † 12. Juni 1873 zu Münster]).

Kinder: 1) Franziska, geb. 8. August 1832, Ordensdame im Kloster der Augustinerinnen zu Berlaymont in Brüssel.

2) Clemens August, geb. 18. April 1834, Fideikommißherr auf Tatenhausen, Ehrenritter des souver. Malteserordens, Kön. preuß. Kammerherr, Mitglied des preuß. Herrenhauses auf Lebenszeit, verm. 21. August 1860 zu Muffendorf mit

Ferdinandine Freiin von Furstenberg a. d. H. Muffendorf, geb. 20. November 1840. [Tatenhausen bei Halle in Westfalen.]

Kinder: (1) Mathilde Marie Elisabeth Felicitas Franziska Walburga Huberta, geb. 21. Novbr 1861 zu Münster, verm. 26. Mai 1887 mit Carl Frhrn von Schorlemer, Kön. preuß. Premierleutnant im oldenburg. Dragonerregt Nr. 19.

(2) Paula Maria Adolfine Therese Walburga Huberta, geb. 14. Juli 1863 zu Münster, verm. 14. Juni 1888 mit Friedrich Grafen von Loë, Fideikommißherrn auf Wissen, Kön. preuß. Leutnant der Reserve des Kürassierregts v. Driesen (westfäl.) Nr. 4.

(3) Maria Felicitas Auguste Walburga Huberta, geb. 7. Juli 1865 zu Münster.

(4) Levina Rosine Elisabeth Walburga Huberta, geb. 30. April 1867 zu Steinhausen.

(5) Maximilian Clemens Emanuel Benedict Maria Hubert, geb. 2. Mai 1870 zu Steinhausen, Kön. preuß. Leutnant der Reserve des Kürassierregts v. Driesen (westfäl.) Nr. 4.

(6) Josef Ignatius Maria Pius, geb. 8. Februar 1874 zu Steinhausen.

(7) Konrad Liborius Maria Hubertus, geb. 19. Juli 1875 zu Steinhausen.

(8) Therese Maria Maximiliana Monica Mathilde Huberta, geb. 14. September 1879 zu Tatenhausen.

(9) Philipp Franz Egon Hubertus Clemens Josef Anna Maria, geb. 10. April 1881 zu Tatenhausen.

(10) Antonie Caroline Josepha Maria Dolores, geb. 4. April 1884 zu Tatenhausen.

3) Thereſia, geb. 26. März 1837. [Münſter.]
4) † Maximilian (geb. 23. November 1840, † 1. Auguſt 1884), Kön. preuß. Major im weſtfäl. Küraſſierregt Nr. 4 und Adjutant beim Generalkommando des VII. Armeekorps, verm. 16. April 1874 zu Gymnich mit
Antoinette Gräfin Wolff-Metternich, geb. 12. Juni 1846. [Münſter.]
Kinder: (1) Mathilde Clementine Franziska Paula Huberta Maria, geb. 8. Auguſt 1877 zu Münſter.
(2) Ada Theodora Huberta Maria, geb. 20. September 1878 zu Münſter.
(3) Clemens Anna Maria Paul Hubert, geb. 29. Juli 1880 zu Münſter.
5) Ferdinand, geb. 6. März 1844, Kön. preuß. Amtsgerichtsrat zu Werne.

— b) 2r **Ehe**: 2. Auguſt, geb. 26. Juni 1815, Ehrenritter des ſouver. Malteſerordens, Kön. preuß. Oberſtleutnant a. D. [Münſter.]

II. Korff genannt Schmiſing-Kerſſenbrock.

[Abſtammend vom Grafen Maximilian Franz Xaver († 18. Oktober 1850). — Namen- und Wappenvereinigung mit „Kerſſenbrock" d. d. Preßburg 23. Juni 1802 (für den eben Genannten). — Beſitz: a) die Rittergüter Brincke (Fideikommiß) im Kreiſe Halle und Neuhaus (ſeit 1750 Fideikommiß) im Kreiſe Wiedenbrück in der Provinz Weſtfalen; b) Overkamp (ſeit 1750 Fideikommiß) und Warmenau (ſeit 1872 Fideikommiß) im Amte Grönenberg in der Provinz Hannover. — Siehe Handbuch, S. 879.]

† Maximilian Franz Xaver Graf von Korff genannt Schmiſing-Kerſſenbrock (geb. 14. November 1781, † 18. Oktober 1850, verm. I) 1. Dezember 1804 mit Thereſia Freiin von Twickel zu Havixbeck [geb. . . . . , † 11. Januar 1811]; II) 10. März 1812 mit Julia Gräfin zu Stolberg-Stolberg [geb. . . . . , † 12. März 1836]).
Kinder: a) 1r **Ehe**: 1. † Clemens Auguſt (geb. 12. Juni 1806, † 13. November 1880, Päpſtl. Geh.-Kämmerer di spada e cappa, verm. I) 24. Juni 1832 mit Carolina Freiin von Fürſtenberg-Herdringen [geb. 16. Februar 1801, † 27. Oktober 1866]; II) 29. Juli 1871 zu London mit Anna Maria [geb. 10. März 1820, † 27. Mai 1889 zu London], des Charles Gordon of Abergeldie, in der Grafſchaft Aberdeen in Schottland, Tochter).
Kinder 1r **Ehe**: 1) Julia, geb. 14. Januar 1837.
2) Franz Xaver, geb. 22. Oktober 1838, Fideikommißherr, Päpſtl. Geh.-Kämmerer di spada e cappa, vormal. Leutnant in päpſtlichen Dienſten, verm. I) 14. April 1874 zu Haag bei Geldern mit Antonia Gräfin von und zu Hoensbroech (geb. 1. Februar 1844, † 23. März 1875); II) 12. April 1877 mit
Anna Gräfin von Spee a. d. H. Heltorf, geb. 15. April 1851. [Brincke.]
Kinder 2r **Ehe**: (1) Maria Anna Carolina Joſepha Agnes Antonia Huberta Walburga Mathilde Paula, geb. 26. Januar 1878 zu Brincke.

(2) Maria Anna Paula Agnes Walburga Huberta Sibylla Antonia Thereſe Magdalena, geb. 1. April 1880 zu Brincke.
(3) Maria Mathilde Coletta Walburga Antonia Huberta Joſepha Felicitas, geb. 23. Dezember 1881.
(4) Maria Eliſabeth Walburga Huberta Caroline Joſepha Gabriele Agnes Gertrud Felicitas Benedikta Klara, geb. 16. April 1883 zu Brincke.
(5) Emanuela Maria Joſepha Antonia Walburga Anna Agnes Franziska Margaretha Felicitas Johanna Clementine Ferdinandine Stefanie Katharina, geb. 24. Dezember 1884 zu Brincke.
(6) Emanuel Maria Joſef Walburgis Clemens Auguſt Friedrich Leopold Dominicus Antonius Johannes Heinrich Rembert Hubertus Gerard Georg Ignatius Carl, geb. 14. Auguſt 1886 zu Brincke.
(7) Cunigundis Maria Emanuela Sophia Magdalena Joſepha Huberta Antonia Walburga Editha Catharina Suitberta Agnes Anna, geb. 1. März 1888 zu Brincke.
(8) Caroline Maria Urſula Franziska Agnes Julia Joſepha Antonia Huberta Ferdinandine Coletta, geb. 22. Dezember 1889 zu Brincke.
(9) Emanuel Maria Joſeph Ferdinand Aloyſius Johannes Clemens Auguſtinus Hubertus Georg Rembert Nicolaus Benediktus Antonius, geb. 10. September 1891 zu Brincke.
(10) Maria Agnes Johanna Walburga Antonia Huberta Thereſia Margarethe Agathe Franziska Clementine Sebaſtiana, geb. 3. Juli 1893 zu Brincke.

3) Clemens Auguſt, geb. 21. Oktober 1839, K. u. K. Kämmerer und Oberleutnant der Reſerve des Dragonerregts Nr. 14, verm. I) 12. Juni 1882 zu Manetin in Böhmen mit Thereſia Gräfin Lažansky, Freiin von Bukowa (geb. 19. Februar 1856, † 14. September 1884); II) 17. Auguſt 1886 zu Prag mit
Gabriele Prinzeſſin von Lobkowitz, geb. 14. Jan. 1855. [Lichtenſtein.]
Kinder: a) 1r **Ehe**: (1) Clemens Auguſt Prokop Johannes, geb. 3. September 1883.
— b) 2r **Ehe**: (2) Rembert Auguſt Thereſia, geb. 30. Juni 1887
(3) Maria Thereſia Sidonia, geb. 6. Oktober 1888.
(4) Maria Sidonia Geva Walburga Johanna Leonharda Baltaſara Thereſia Veronika Wenzeslawa, geb. 4. Februar 1891 zu Berkowic.

4) Adolf, geb. 28. März 1841, K. u. K. Kämmerer und Oberleutnant a. D., verm. 5. November 1888 zu Wien mit
Anna Freiin Suini von Pieve d'Albignola, geb. 23. Januar 1870. [Seketin in Kroatien.]
Kinder: (1) Eliſabeth Claudia Clementina Auguſta Emerica Maria Antonia, geb. 22. Juli 1890 zu Wien.
(2) Emerich Wilhelm Adolf Euſtachius Gabriel Antonius Maria, geb. 20. September 1891 zu Seketin.
b) 2r **Ehe**: 2. † Chriſtian (geb. 19. Auguſt 1815, † 26. Auguſt 886), Herr auf Kückeling in Weſtfalen, Kön. preuß. Rittmeiſter . D., verm. 17. September 1853 mit

Johanna, geb. 17. Februar 1829, des † Friedrich von Weiße bach und der † Xaverine a. d. H. der Herzöge d'Esclignac Tochte [Rückeling bei Appelhülsen.]

Töchter: 1) Maria, geb. 28. Juli 1854, verm. 19. Septemb 1876 mit Kaspar Frhrn von Weichs zur Wenne, Ehrenritter d souver. Malteserordens.

2) Antoinette, geb. 13. März 1856, verm. 1. Mai 1883 mit Kasp Frhrn von Loë, K. u. K. Kämmerer und Rittmeister a. D.

3) Elisabeth, geb. 24. Dezember 1864, verm. 28. April 1892 m August von Bothmer, Premierleutnant im 1. Grhzgl. hess. In (Leibgarde-) Regt Nr. 115.

3. † August Heinrich Friedrich Wilhelm Ferdinand Maria (ge 3. August 1817, † 29. September 1891 zu Münster i. W., Kö preuß. Landrat a. D., verm. 4. September 1851 mit Anna Mari Katharina Hellweg [geb. 6. September 1820, † 10. Januar 1892 z Münster i. W.]).

Kinder: 1) Kaspar Maximilian Heinrich Ludwig Maria Hubertu geb. 1. September 1852, Kön. preuß. Major a. D., verm. 16. F bruar 1892 zu Breslau mit

Elisabeth verw. Freifrau von Ketteler, geb. Gräfin Schaffgotsch geb. 17. April 1862. [Schurgast in Schlesien.]

Söhne: (1) Ferdinand Franz Xaver Otto Johannes Mari geb. 23. Dezember 1892 zu Schurgast.

(2) Otto Johannes Carl Hubertus Maria, geb. 30. Janu 1894 zu Schurgast.

2) Josef Anton Carl Maria Hubertus, geb. 2. September 185 Kön. preuß. Hauptmann und Kompaniechef im Inf.-Regt He warth von Bittenfeld (1. westfäl.) Nr. 13.

3) Caroline Wilhelmine Julia Maria Walburga Huberta Agnes geb. 15. Juli 1859.

4. † Maximilian Friedrich Leopold (geb. 2. August 1820, † 19. Apri 1889 zu Münster i. W., Ehrenritter des souver. Malteserordens, Kön preuß. Geh. Regierungsrat und Landrat a. D., verm. 26. Augus 1851 mit Gabriele Gräfin von Mirbach a. d. H. Kosmanos [geb 17. Februar 1831, † 21. Januar 1892 zu Alt-Ötting in Bayern]).

Söhne: 1) † Kaspar Friedrich Josef Franziskus Hubertus Aloy sius Maria (geb. 26. August 1853, † 27. April 1889 zu Rainbach Kön. preuß. Leutnant a. D., verm. 1. Mai 1878 zu Koblenz mi Sofie Maria Caroline Friederike Huberta [geb. 20. Septbr 1856 † 31. Januar 1893 zu Schwarzach], des † Heinrich von Mengers hausen, Kön. preuß. Landgerichtsrats zu Koblenz, und der † Lud milla geb. Freiin von Coels von der Brügghen Tochter).

Kinder: (1) Marie Friederike Ludmilla Gabriele Elisabeth Sofi Huberta, geb. 26. Juni 1879 zu Hönningen.

(2) Mathilde Friederike Maria Anna Elisabeth Alfons Hu berta, geb. 27. Juni 1880 zu Hönningen.

(3) Francescin Hubertus Gerhard Maria Josef Dietrich, geb 12. Oktober 1884 zu Rainbach.

(4) Alfred Antonius Maria, geb. 23. Septbr 1887 zu Rainbach.

2) Antonius Alfred Franziskus Hubertus Maria Josef, geb. 14. Sep

tember 1856, Kön. preuß. Oberförster zu Hatzfeld im Reg.-Bezirk Wiesbaden, verm. 16. Mai 1893 zu Darmstadt mit
Helene Freiin von Hilgers, geb. 5. Oktober 1868.
3) † Franz Alfons Aloys Maria Josef Hubertus Athanasius (geb. 2. Mai 1858, † 20. August 1894 zu München), Kön. preuß. Forstassessor, verm. 15. April 1890 zu Wewer mit
Clotilde Freiin von und zu Brenken, geb. 13. Juni 1864.
Kinder: (1) Elisabeth (Gisela) Maria Gabriele Huberta, geb. 8. Juli 1891 zu Köpenick.
(2) Friedrich Alfred Hermann Maria Hubertus, geb. 10. März 1894 zu . . . . .
4) Augustin Wilhelm Leo Hubertus Josef Maria Pius, geb. 22. Februar 1869 zu Montabaur, Kön. preuß. Leutnant im reitenden Feldjägerkorps.
5. Maria, geb. 19. Juli 1830, Ordensfrau des Augustinerinnenklosters zu Berlaymont.

Kornis von Göncz-Ruszka.

[Katholisch. — Ungarn (Siebenbürgen). — Siebenbürg. Frhr. mit dem Prädikat „Göncz-Ruszka" 11. Februar 1636; siebenbürg. Grf. d. d. Wien 28. Oktober 1712. — Beschreibung des Wappens und geschichtl. Notiz im Jahrgang 1880, S. 471.]

I. Linie.

† Johann Graf Kornis von Göncz-Ruszka (geb. . . . . , † 1840, K. K. Kämmerer, Wirkl. GRat und Gouverneur von Siebenbürgen, verm. I) mit Marie Gräfin Földváry von Tancs [†]; II) 1815 mit Clara Freiin von Szent-Kereszty [†]).
Söhne: a) 1r Ehe: 1. † Gabriel (geb. 1811, † 18. Februar 1877 zu Dées bei Klausenburg, K. K. Major a. D., verm. 15. Februar 1832 mit Sofie Gräfin Kún von Osdola [geb. 12. Mai 1812, † 27. Februar 1877 zu Budapest]).
Kinder: 1) Gabriele, geb. 28. Februar 1835, verm. 1856 mit Albert Frhrn Bornemisza von Kászon.
2) Wilhelmine, geb. 1. September 1837.
3) Bertha, geb. 25. Januar 1839, Ehrendame des K. K. adelig-weltlichen Damenstifts „Maria-Schul" zu Brünn.
4) Victor, geb. 30. April 1840. [Szent-Benedek bei Dées in Siebenbürgen.]
5) Johanna, geb. 17. Mai 1847, verm. 10. Juli 1878 mit Carl Placzek, K. K. Oberst a. D.
— b) 2r Ehe: 2. † Franz (geb. 1819, † 27. April 1861), verm. 16. Juli 1847 mit
Emma Gräfin Grundemann von Falkenberg, geb. 12. Juli 1827.
Tochter: Clementine, geb. 26. Mai 1849, verm. 12. Dezember 1871 mit Georg Frhrn Szent-Kereszty.

Bruder.

† Sigismund († verm. mit Susanna Gräfin Mikes von Zabola [†]).

Sohn: † Sigismund (geb. 1824, † 1855), verm. 1848 mit
Bertha Freiin Győrffy.

II. Linie.

† Michael Graf Kornis von Göncz-Ruszka (geb. 24. April 1796, † 20. Novbr 1835, Kön. ungar. Thesaurariatsrat, verm. mit Katharina Gräfin Bethlen von Iktár [geb. 12. März 1814, † 24. Februar 1871 zu Budapest; war wiederverm. 1840 mit Nikolaus Grafen Bánffy de Losontz, K. u. K. Kämmerer, GRat und Oberstmundschenk]).

Kinder: 1. † Nicolaus (geb. 4. Dezember 1831, † 15. August 1880 zu Bacza), verm. 28. Mai 1866 mit
Maria Freiin Vécsey de Hajnácskeö, geb. 1842, StkrD. und K. u. K. PD., vormal. Oberster Kammervorsteherin bei J. K. u. H. Hoheit der Erzherzogin Marie Valerie mit dem Titel und den Vorrechten einer Geh.-Rats-Witwe.

2. Clarissa, geb. 28. Februar 1834, K. u. K. PD., verm. I) 21. Februar 1851 mit Eduard Grafen Károlyi von Nagy-Károly († 28. September 1879); II) 11. August 1881 zu Budapest mit Alexander Grafen Károlyi von Nagy-Károly, K. K. GRat. [Budapest.]

3. Anna, geb. 26. Mai 1836, StkrD., verm. 15. Juli 1854 mit Franz de Paula Grafen Zichy zu Zich und Vásonykeö.

Bruder.

† Carl (geb. 26. Juli 1797 zu Szent-Benedek, † 8. Januar 1868 zu Budapest, verm. 7. Novbr 1824 zu Mezö-Telegd mit Anna Gräfin Haller von Hallerstein [geb. 21. Dezember 1806 zu Dées bei Klausenburg, † 18. März 1873 zu Budapest], StkrD.).

Kinder: 1. Alexandrine, geb. 11. Februar 1826 zu Großwardein, verm. 22. August 1852 zu Budapest mit August Frhrn von Mannsberg (lutherisch; † 5. Oktober 1876), K. K. Major a. D.

2. † Josef (geb. 14. Februar 1829 zu Mezö-Telegd, † 8. Januar 1890 zu Großwardein, verm. 14. Juni 1873 mit Helene Szakolczay [geb. 24. Januar 1857, † 14. August 1882]).
Sohn: Oskar, geb. 24. August 1874 zu Alsó-Mislye.

3. Aloysia, geb. 30. Mai 1831 zu Mezö-Telegd, StkrD., verm. 17. März 1849 zu Großwardein mit Felix Frhrn Gerliczy von Arany und Szent-Gerlistye, K. u. K. Kämmerer.

4. Antonie, geb. 11. Novbr 1835 zu Großwardein, verm. 21. Mai 1879 nach reformiertem und 3. August 1882 nach katholischem Ritus mit Josef Grafen Batthyány von Német-Ujvár, K. u. K. Kämmerer.

5. Adele, geb. 24. Dezember 1839 zu Großwardein.

6. † Carl (geb. 8. November 1841 zu Großwardein, † 18. April 1893 zu Budapest, verm. 15. Novbr 1865 zu Jnánd mit Josefine Markovits von Terpesd [† 6. März 1885]).
Sohn: Carl, geb. 19. Dezember 1869 zu Großwardein, verm. 23. März 1892 zu Budapest mit
Irma Freiin Fejérváry von Komlós-Kereszteš, geb. 10. Mai 1869. [Szerep.]

Töchter: (1) Clara, geb. 1. Juni 1893 zu Budapest.
(2) Marie, geb. 2. Dezember 1878 zu Szerep.
(3) Josefine, geb. 20. April 1883 zu Szerep.

7. Emil, geb. 10. November 1843 zu Großwardein, K. u. K. Kämmerer, Kön. ungar. Sektionsrat im Ministerium des Innern, verm. 9. Februar 1885 zu Graz mit
Helena Gräfin Zichy zu Zich und Vásonykeö, geb. 17. August 1854, StkrD. [Budapest.]

Kinder: 1) Elisabeth, geb. 17. November 1885 zu Budapest.
2) Imre, geb. 7. Dezember 1886 zu Budapest.
3) Elemér, geb. 27. Juni 1890 zu Jakabháza.

III. Linie.

Kaspar Graf Kornis von Göncz-Ruszka, geb. 24. Juni 1843 zu Szent-Benedek in Siebenbürgen (des 14. Januar 1851 † Grafen Alexius Sohn), verm. 14. August 1883 zu Wien mit
Marie Calogović, geb. 18. März 1864.

Kosküll, s. Jahrg. 1868, S. 443.

Kospoth.

Lutherisch. — Preußen (Provinz Schlesien). — Sächsischer Uradel; preuß. Grf. l. d. Berlin 27. Juli 1776. — Besitz: das Majorat Briese (1301 Hekt.), Höningern (1221 Hekt.) mit Kritschen (781 Hekt.), Crompusch (127 Hekt.), Zantoch 637 Hekt.) und Mittel-Mühlatschütz (337 Hekt.) im Kreise Oels in Schlesien. — S. Handbuch, S. 453.]

August Wilhelm Christoph Graf von Kospoth (geb. 5. August 1777, † 23. November 1834, Majoratsherr, verm. 11. August 1801 mit Julie Dorothea Anna Henriette [geb. 14. November 1784, † 29. Juli 1871 zu Dresden], des Gottlieb von Poser und Großnädlitz auf Domsel ꝛc, Kön. preuß. Oberstleutnants, und der Henriette geb. Freiin von Löben Tochter).

Kinder: 1. † August Carl Ludwig Gottlob (geb. 21. Mai 1803, † 31. Dezember 1874, Majoratsherr, verm. 25. Februar 1834 mit Charlotte Henriette Marie Natalie [geb. 5. Juni 1812, † 7. März 1872 zu Dresden], des Hans Ewald von Necker, Kön. preuß. Oberstleutnants a. D., und der Charlotte geb. von Unruh Tochter).

Kinder: 1) Carl-August, geb. 22. Oktober 1836, Majoratsherr, Ehrenritter des Johanniterordens, Kön. preuß. Premierleutnant a. D. und Regierungsreferendar a. D., Kreisdeputierter des Kreises Oels, verm. I) 16. Mai 1863 zu München mit Marie Gräfin von Baumgarten (geb. 17. August 1848; katholisch; † 29. März 1875 zu Kritschen); II) 22. Oktober 1877 zu Stein mit
Nora (Eleonora), geb. 21. Oktober 1856, des Adolf von Klitzing

auf Kolzig und Stein und der Jenny geb. von Oertzen Tochter. [Schloß Schön-Briese.]

Kinder: a) 1r Ehe: (1) August Carl Hermann David Hans-Ewald Arthur Hugo Heinrich Clemens, geb. 1. März 1864 zu Kritschen, Dr. jur., Kön. preuß. Regierungsassessor und Leutnant der Reserve des Dragonerregts König Friedrich III. (2. schles.) Nr. 8.

(2) Gabriele Auguste Marie Charlotte, geb. 12. März 1875 zu Kritschen.

— b) 2r Ehe: (3) Ruth Auguste Eleonore Jenny Eva, geb. 21. März 1880 zu Schön-Briese.

(4) Friedrich-August Adolf Mortimer, geb. 1. Juli 1887.

2) Johanna Auguste, geb. 9. Mai 1841, Ehrendame des Kön. bayr. Theresienordens, verm. 15. Januar 1872 zu Dresden mit Ludwig Grafen von Paumgarten (katholisch; † 8. Januar 1883), Kön. bayr. Kämmerer, außerordentl. Gesandten und bevollm. Minister beim Päpstl. Stuhl. [Bogschütz, Kr. Oels.]

3) Margarethe Auguste, geb. 4. Oktober 1843.

4) Arthur August, geb. 13. Februar 1845, Kön. preuß. Premierleutnant a. D. [Schön-Briese.]

5) Lony Auguste, geb. 12. September 1851, verm. 22. Oktbr 1879 zu Schön-Briese mit Friedrich Grafen von Kleist auf Wendisch-Tychow, Kais. deutschem Legationsrat und Ministerresidenten, Kön. preuß. Kammerherrn.

2. Lony Caroline Auguste, geb. 9. August 1811, verm. 28. April 1842 mit Bernhard von Schimpff († 8. Oktbr 1884), Kön. sächs. General der Infanterie a. D. [Dresden.]

Bruder.

† Hans Carl Ludwig Fabian (geb. 5. April 1785, † 17. August 1837, Erbherr auf Burau ꝛc., Kön. preuß. Major a. D. und Landesältester des Kreises Sagan, verm. 21. April 1810 mit Clementine Gräfin von Pückler a. d. H. Muskau [geb. 20. August 1790, † 24. Februar 1847]).

Söhne: 1. † Siegfried (geb. 27. Juli 1814, † 22. Januar 1883), Erbherr der Herrschaft Burau (2682 Hekt.), sowie der Rittergüter Raedel (106 Hekt.) und Klix (76 Hekt.), ferner der Güter Freiwaldau und Siegfriedshof im Kreise Sagan in Preuß.-Schlesien, Rechtsritter des Johanniterordens, Kön. preuß. Oberstleutnant a. D. und Mitglied des preuß. Herrenhauses auf Lebenszeit, verm. 6. Juni 1840 mit

Therese Gräfin von Tauffkirchen, geb. 3. Februar 1823, Ehrendame des Kön. bayr. Theresienordens. [Schloß Burau im Kreise Sagan.]

Töchter: 1) Bianka Agnes Clementine, geb. 21. August 1841, Ehrendame des Kön. bayr. Theresienordens, verm. 5. Juni 1862 zu Burau mit Konrad Frhrn von der Reck († 29. Juli 1886), Erbherrn auf Haaren in Westfalen ꝛc.

2) Adelheid Maria Olympia, geb. 23. August 1844, verm. I) 17. Dezember 1877 zu Burau mit Ernst August von Niebelschütz auf Metschlau im Kreise Sprottau († 1882), Kön. preuß. Rittmeister a. D.; II) 28. Januar 1885 zu Dresden mit Ludwig Frhrn von Niethammer, erbl. Reichsrat der Krone Bayern.

2. William Carl Max, geb. 30. März 1824, Kön. preuß. Major z. Disp., verm. 10. August 1869 zu Berlin mit
Eugenie Dargatz, geb. 15. Juni 1846. [Freienwalde a. d. O.]

Kottulinsky von Kottulin.

[Katholisch. — Oesterreich und Ungarn. — Oberschlesischer Uradel; böhm. Frhr. mit dem Prädikat „auf Krzischkowitz" und dem Inkolat 13. Juni 1645; alter böhm. Frhr. 30. September 1652; böhm. Grf. mit Wappenbesserung d. d. Wien 26. Februar 1706; steiermärk. Landmann 19. März 1744. — S. Handbuch, S. 454.]

† Joseph Graf Kottulinsky, Freiherr von Kottulin und Krzischkowitz (geb. 29. Juli 1774, † 26. Juli 1850, Herr der Herrschaften Ober- und Unter-Meyerhofen und Neudau, K. K. Kämmerer, verm. 23. November 1802 mit Josepha Gräfin von Kazianer zu Katzenstein [geb. 20. August 1778, † 22. August 1848], StkrD.).

Kinder: 1. † Joseph Franz (geb. 15. Februar 1806, † 8. August 1878, Herr der Herrschaften Ober- und Unter-Meyerhofen und Neudau, K. K. Kämmerer, Mitglied des Herrenhauses des oesterr. Reichsrats auf Lebenszeit, verm. 30. Mai 1838 mit Adelheid Gräfin von Attems [geb. 26. März 1817, † 1. Februar 1858], StkrD.).

Kinder: 1) Bertha, geb. 7. Septbr 1839, StkrD., verm. 23. November 1859 zu Graz mit Franz Heereman Frhrn von Wimpffen, K. u. K. Kämmerer, GRat, Feldmarschall-Leutnant und Obersthofmeister Sr. K. u. K. Hoheit des Erzherzogs Ludwig Victor. [Salzburg.]

2) Adelheid, geb. 8. September 1840, Ehrenstiftsdame des K. K. adelig-weltlichen Damenstifts „Maria-Schul" zu Brünn.

3) Ernestine, geb. 9. Mai 1843, StkrD., verm. 16. Oktober 1865 zu Neudau mit Carl Grafen Khuen von Belasi, K. u. K. Kämmerer und Major a. D.

4) Adalbert Bonifacius, geb. 5. Juni 1847, Herr der Herrschaften Ober- und Unter-Meyerhofen und Neudau in Steiermark, K. u. K. Kämmerer, verm. 15. Januar 1884 zu Pfannberg mit
Theodora Freiin Mayr von Melnhof, geb. 29. Dezember 1857, Herrin der Herrschaften Kogl in Oberoesterreich, Savenstein in Krain und Stegersbach in Ungarn. [Graz.]

5) Elisabeth, geb. 24. März 1850, StkrD., verm. 1. Mai 1869 zu Graz mit Johann Frhrn Dobrzensky von Dobrzenitz auf Chotuboř ꝛc., Ehrenritter des souver. Malteserordens, K. u. K. Kämmerer.

6) Clotilde, geb. 10. Dezember 1851.

Elisabeth Anna, geb. 1. Februar 1809, Stiftsdame des K. K. adelig-weltlichen Damenstifts „Maria-Schul" zu Brünn.

† Rudolf Josef (geb. 13. September 1810, † 11. August 1892 zu Linz), K. K. Oberst a. D., verm. 24. Oktober 1860 zu Ort bei Gmunden mit

Mathilde Gräfin von Schönburg-Glauchau, geb. 4. Dezember 1833 (ſ. Goth. Hofkalender, II. Abteilung). [Linz, Oberoeſterreich.]
Sohn: Rudolf Maria Anton Joſef Hermann Carl, geb. 3. Juni 1865 zu Graz.

(Boleſta-) Koziebrodzki.

[Katholiſch. — Oeſterreich (Galizien). — Erbländ.-oeſterr. (galiz.) Grf. d. d. Wien 30. Januar 1781. — Beſchreibung des Wappens und geſchichtliche Notiz im Jahrgang 1857, S. 102.]

† Leopold Graf Boleſta-Koziebrodzki (geb. 8. Mai 1767, † 10. Dezbr 1833, Kön. poln. Oberſtleutnant, verm. 20. Auguſt 1821 mit Caroline von Siedliska [geb. 11. Juni 1797, † 25. Januar 1835]).
Söhne: 1. † Juſtin Stanislaus (geb. 14. Juli 1822, † 5. Februar 1885), Herr der Herrſchaft Dolhe, ſowie auf Zakawie und Podhajczyki-Juſtynowe im Tarnopoler Kreiſe, K. K. Kämmerer und Generalmajor a. D., Mitglied des Herrenhauſes des oeſterr. Reichsrats auf Lebenszeit, verm. 9. Dezember 1854 mit
Roſa Gräfin von Wallis, Freiin zu Karighmain, geb. 9. Oktober 1828, Herrin der Herrſchaft Dolhe ꝛc., StkrD. und K. u. K. PD. [Podhajczyki bei Trembowla.]
Kinder: 1) Leopold Juſtin Maximilian, geb. 16. November 1855, K. u. K. Kämmerer, Legationsſekretär und Geſchäftsträger der oeſterr.-ungar. Geſandtſchaft zu Rio de Janeiro.
2) Marie Juſtine Roſa, geb. 1. September 1861, Ehrendame des Hzgl. ſavoyiſchen Damenſtifts zu Wien.
3) Joſef Maria, geb. 30. November 1862, K. u. K. Kämmerer und Rittmeiſter im Ulanenregt Nr. 1.
2. † Ludwig (geb. 26. Auguſt 1824, † 22. April 1850, verm. 3. Juni 1849 mit Olga [geb. 29. Juni 1830, † 8. September 1861], des Nicolaus Ritters von Cienski Tochter).
Tochter: Hedwig, geb. 14. März 1850, verm. 21. November 1874 mit Anton Ritter von (Poray-) Wybranowski.
3. Felix Emmerich, geb. 5. Novbr 1828, Herr der Herrſchaft Chlebów in Galizien, Landtagsabgeordneter, verm. 14. Juli 1855 mit
Olga Gräfin Golejewska, geb. 24. Februar 1834.
Kinder: 1) Maria Roſa, geb. 4. Februar 1858, verm. 14. Juli 1883 mit Kalixt von Oſtroróg-Gorzénski († 14. Januar 1890) auf Lgów in der Provinz Poſen.
2) Thaddäus Joſef Eduard Maria, geb. 28. März 1860, Herr auf Sapohów im Czortkower Kreiſe, Dr. jur., K. u. K. Kämmerer, Legationsſekretär bei der oeſterr.-ungar. Geſandtſchaft zu Dresden und Leutnant der Reſerve des Huſarenregts Graf Radetzky Nr. 5.
3) Johann Nicodemus Maria, geb. 15. September 1862, K. u. K. Kämmerer und Oberleutnant in der Leibgarde-Reitereskadron. [Wien.]
4) Ludwig Maria Caſimir Thomas, geb. 23. Juni 1867, K. u. K. Kämmerer und Leutnant der Reſerve des Dragonerregts Nr. 11.
5) Anton Maria Felix Alexander, geb. 17. Januar 1871.

Brüder.

1. † Joſef († 1812, verm. mit Luiſe von Zieliński [† 1825]).
   Sohn: † Adam († 1845, verm. mit Mathilde [†], des † Carl von Zagórski auf Kołodziejówka und der † Angelica geb. von Dulska Tochter).
   Söhne: (1) † Ladislaus (geb. 1839, † 13. Febr 1893 zu Chłopice, Herr der Herrſchaft Chłopice in Galizien, Reichstags und galiz. Landtagsabgeordneter, verm. 1877 mit Emilie [† 1883], des Arthur von Głogowski auf Bojaniec und der Anna geb. von Polanowska Tochter, Erbfrau auf Chłopice).
   Töchter: a) Anna, geb. 1878.
   b) Eva Angela, geb. 1879.
   (2) Caſimir, geb. 1840.
2. † Johann († 1809, Erbherr auf Kudryńce und Michałówka, verm. mit Chriſtine von Małachowska [†]).
   Sohn: † Eugen († 1840, verm. mit Sabine von Malinowska [†]).
   Söhne: (1) † Johann († 1884), verm. mit
   Sofie, des Felix Ritters von Jordan-Stojowski und der Pelagie geb. von Malinowska Tochter.
   (2) † Eugen († 1877), Erbherr auf Kudryńce, Herr auf Wołkówce und Miełowiec, verm. mit
   Helene, des † Joſef von Kęszycki auf Dzwinaczka und Babiniec und der Joſepha geb. von Horodyska Tochter.
   Sohn: Joſef, geb. 1870.

Kraſicki von Siecin.

[Katholiſch. — Oeſterreich (Galizien) und Rußland (Wolhynien, Litauen, Ukraine). — Kleinpolniſcher Uradel; Reichsgrf. d. d. Wien 1. Juli 1631 (für die Gebrüder Martin — † 30. April 1632 kinderlos — und Georg — † 1645, Stammvater — Kraſicki); erbländ.-oeſterr. und galiz. Beſtätigung des Grafenſtandes d. d. Wien 14. März 1786 (Diplom d. d. Wien 22. September 1787). — Über die in Rußland blühenden Linien ſ. Jahrgang 1866, S. 476. — W.: Rogala. — S. Handbuch, S. 455.]

Johann Graf Kraſicki von Siecin († 13. Januar 1831, Erbherr auf Baranów ꝛc., K. K. GRat, Kön. poln. Major, verm. mit Anna [† 20. Mai 1829], des Joſef Grafen Potocki, Kön. poln. Kronvorſchneiders, und der Thereſe geb. Gräfin Oſſolińska Tochter, StkrD.).

Sohn: † Carl (geb. 4. Auguſt 1797, † 31. Mai 1861, Erbherr auf Baranów, Dmytrów und Suchorzew, poln. Major, K. K. Kämmerer und landſtändiſcher Deputierter des Magnatenſtandes in Galizien, verm. 15. Februar 1833 mit Julia Gräfin Starzeńska [geb. 10. November 1813, † 10. Februar 1877], StkrD., war in erſter Ehe verm. mit dem jüngeren Bruder Heinrich [† 7. Februar 1832], Erbherrn auf Wojkow und Dombrowica).

Tochter: Julie Honorata, geb. 5. Novbr 1844, StkrD., verm. I) 16. Juli 1864 zu Baranów mit Franz Grafen Szirmay († 12. September 1871), K. K. Kämmerer; II) 23. Februar 1873

zu Krakau mit Ludwig Grafen zu Herberstein, K. u. K. Kämmerer.

Brüder.

1. † Franz Xaver (geb. 10. Juli 1774, † 24. April 1844, Major in poln. Diensten, verm. 15. Oktober 1799 mit Julie Gräfin Vandalin-Mniszech [geb. 26. Januar 1777, † 1845], StkrD.).

   Sohn: Edmund Konrad Ignaz Anton Josef, geb. 26. November 1808 zu Bachórzec, Erbherr auf Lesko, Poraż und Kalnica (ca 7870 Joch) im Sanoker Kreise, vormal. poln. Offizier und gewes. Obmann des Leskoer Bezirksausschusses, verm. 9. Februar 1836 mit Maria Angela, geb. 13. August 1816, des † Michael Grafen Brzostowski, Erbherrn der Herrschaft Biokozórka, Fideikommißherrn auf Mokotków ꝛc., Oberstleutnants in poln. Diensten, und der † Constantia geb. Gräfin Krasicka, Erbfrau der Herrschaften Bobulińce, Stratyń und Dubryniów, Tochter, Erbherrin der Herrschaften Bobulińce und Kujdanów (2500 Joch) im Czortkower Kreise. [Schloß Lesko in Galizien.]

   Söhne: (1) Michael, geb. 24. Oktober 1836, Herr der Herrschaften Laszki-Murow, Stratyń, Dubryniów (6500 Joch) im Brzezaner Kreise, K. u. K. Kämmerer. [Laszki-Murow.]

   (2) Ignaz, geb. 29. August 1839, verm. 9. Juni 1872 mit Elisabeth Gräfin Zamoyska, geb. 15. August 1846, Herrin der Herrschaft Bachórzec mit Podbukowina, Potchowa, Winne, Stonne und Serednie wielkie (2600 Joch.) im Sanoker Kreise. [Bachórzec.]

   Kinder: a) August Constantin Xaver Edmund Anton Johann Stanislaus Ignaz, geb. 19. April 1873 zu Bachórzec.

   b) Franz Xaver, geb. 18. November 1874 zu Warschau.

   c) Sofie, geb. 3. April 1879 zu Lemberg.

   d) Rosa Julie Marie Anna Hedwig Elzbieta, geb. 19. Oktober 1881.

   e) Anna Elisabeth Hedwig, geb. 9. Novbr 1885 zu Lemberg.

2. † Matthias (geb. 24. Februar 1783 zu Dubiecko, † 12. Juni 1855 daselbst, Erbherr auf Dubiecko ꝛc, verm. 29. Juni 1806 mit Theophila [geb. 29. April 1783 zu Dubiecko, † 4. Mai 1860 daselbst], des † Josef Grafen Stadnicki, Staroſten von Ostra, Tochter, StkrD.).

   Söhne: 1) † Casimir Anton Basil Theophil Matthias (geb. 14. Juni 1807 zu Dubiecko, † 29. Juli 1882 zu Lemberg, Erbherr auf Boratyn, Jasien und Pomianowa, Offizier im poln. Generalstabe, K. K. GRat und Mitglied des Herrenhauses des oesterr. Reichsrats auf Lebenszeit, Präsident der Galizischen Bodenkreditanstalt, Oberkurator der Galizischen Sparkasse, auch Kurator des Ossolińskischen Nationalinstituts, verm. 29. Juni 1836 zu Lemberg mit Isabella Gräfin Stadnicka [geb. 16. Mai 1812, † 3. Juni 1879], StkrD.).

   Kinder: (1) † Maria Johann-Cantius Ignaz Alexius (geb. 26. Oktober 1837 zu Nowojowa, † 16. Januar 1893 zu Wien), Herr der Herrschaft Boratyn (821 Joch) im Przemyśler Kreise, Ritter des Kön. bayr. St. Georg-Ordens und Ehrenritter des

souver. Malteserordens, K. u. K. Kämmerer, Mitglied des Herrenhauses des oesterr. Reichsrats auf Lebenszeit und Präsident der Lemberg-Czernowitzer Eisenbahngesellschaft, verm. 1. Juni 1876 zu Rom mit

Maria Gräfin Krasińska, geb. 184., StkrD., K. u. K. PD. und Ehrendame des Kön. bayr. Theresienordens. [Wien und Boratyn bei Jaroslau.]

Tochter: Helena Isabella, geb. im April 1879.

(2) Maria Theophila Rosalia, geb. 13. März 1842, StkrD., verm. 2. Februar 1861 mit Julius Grafen Komorowski. [Bilinka.]

2) † Alexander Josef (geb. 4. September 1809 zu Dubiecko, † 24. Januar 1883 daselbst, Erbherr auf Dubiecko, Żeldeč, Barwinek und Sztropko [Anteil in Ungarn], verm. 30. Mai 1832 mit Rosalie Henriette [geb. 15. Juli 1809, † 5. Juni 1861 zu Dubiecko], des † Vincenz von Kurozwęki-Męciński und der † Katharina geb. von Zaliborz-Bobrownicka Tochter).

Töchter: (1) Alexandra Katharina Theophila, geb. 3. Mai 1833 zu Dubiecko, verm. 29. April 1851 mit Xaver Grafen Konarski († 18. November 1866), Erbherrn der Herrschaften Chrewt, Lutowiska und Steskowa in Galizien. [Dubiecko.]

(2) Hedwig Theophila Philippine Henriette, geb. 13. September 1838 zu Dubiecko, Erbfrau auf Ruskawies in Galizien, StkrD., verm. 8. Mai 1853 mit Guidobald Grafen Ungnad von Weißenwolf († 16. Dezember 1872), Fideikommißherrn auf Steiregg ꝛc. in Niederoesterreich. [Ruskawies.]

Krasiński.

[Katholisch. — Oesterreich (Galizien) und Rußland (Polen). — Masowischer Uradel. — W.: Buyna (Ślepowron). — Stammtafel im Jahrg. 1888, S. 525.]

A. Älteres Haus: Krasne-Krasiński.

[Oesterr. Bestätigung des Grafenstandes d. d. Laxenburg 29. Juni (Diplom d. d. Wien 8. August) 1856. — Beschreibung des Wappens im Jahrg. 1887, S. 522, geschichtliche Notiz im Jahrg. 1888, S. 527.]

Ludwig Josef Adam Graf von Krasne-Krasiński, geb. 1833 (des 1861 † Grafen August, Erbherrn auf Rohatyń ꝛc., Sohn), Erbherr der Herrschaften Krasne, Magnuszewo und Adamów im Königreich Polen, Rohatyń in Galizien, Grand von Spanien, Ehrenritter des souver. Malteserordens, K. u. K. Kämmerer, verm. I) 1860 mit Elisabeth Franziska (geb. 15. Januar 1820 zu Tomaszpol, † 15. Mai 1876 zu Krakau), Witwe des Sigismund Grafen von Krasne-Krasiński († 14. Febr 1859), Majoratsherrn auf Opinogóra, und des Ladislaus Grafen Branicki (Wappen Korczak), Kaiserl. russ. Wirkl. GRats, Großjägermeisters und Senators des Reiches,

und der Rosalie geb. Gräfin Potocka Tochter; II) 27. April 1882 zu Warschau mit

Magdalene, geb. 1861, des † Johann Kasimir von Zawisza-Kierzgaiłło und der Marie geb. Gräfin Kwilcz-Kwilecka Tochter. [Schloß Ursynów bei Warschau.]

Tochter 2r Ehe: Marie Luise Johanna Josepha, geb. 1883.

B. Jüngeres Haus.

I. Linie: Radziejowice.

[Preuß. Grf. d. d. Königsberg 5. Juni 1798; Anerkennung des Grafenstandes durch die Senats-Deputation des Königreichs Polen 1820. — Ältere Genealogie s. Jahrgang 1891, S. 539.]

† Josef Mathias Onofrius Lorenz Graf von Krasne-Krasiński (geb. 10. August 1783 zu Zegrze, † 19. Oktober 1845 zu Krakau, Erbherr auf Radziejowice, Zegrze, Krasnesioło ꝛc., poln.-franz. Major, Senator-Kastellan und Oberstthofmeister im Königreich Polen, verm. 27. September 1809 zu Sterdyń mit Emilie Gräfin Ossolińska [geb. . . . . 179. zu . . . . . , † 14. Januar 187. zu Krakau], Erbherrin auf Sterdyń ꝛc.).

Kinder: 1. † Stanislaus (geb. 16. Juli 1811 zu Krakau, † 25. Juni 1849 zu . . . . .), Erbherr auf Zegrze in Russisch-Polen, verm. 25. April 1841 zu . . . . . mit

Dorothea Prinzessin Jabłonowska, geb. 5. August 1820, Ehrendame des souver. Malteserordens; wiederverm. 15. Oktober 1854 zu . . . . . mit Franz Grafen Malatesta († . . November 1884 zu Rom). [Rom.]

Töchter: 1) Jadwiga, geb. . . . . 1842 zu . . . . . , Erbherrin auf Zegrze, Ehrendame des souver. Malteserordens, verm. 25. November 1862 zu Rom mit Mathias Prinzen Radziwiłł auf Połoneczka, Kaiserl. russ. Kammerjunker.

2) Maria, geb. . . . . 184. zu . . . . . , StkrD. und K. u. K. PD., Ehrendame des Kön. bayr. Theresienordens, verm. 1. Juni 1876 zu Rom mit Johann Grafen Krasicki auf Boratyń († 16. Januar 1893 zu Wien), K. u. K. Kämmerer ꝛc.

2. † Karl Joachim (geb. 17. September 1812 zu Krakau, † 4. November 1870 zu Wien), Erbherr auf Krasnesioło, Kaiserl. russ. Kammerherr, verm. 27. Oktober 1840 zu . . . . . mit

Amélie Gräfin Lubieńska, geb. 1. März 1815. [Warschau.]

3. Adam Heinrich, geb. . . . . 1817 zu Warschau, Erbherr auf Radziejowice in Russisch-Polen, verm. . . . . 1847 zu Chociszewice mit

Karoline Gräfin Mycielska, geb. . . . . 1826. [Krakau.]

Söhne: 1) Josef, geb. . . . . 1848 zu Krakau, Ehrenritter des souver. Malteserordens, verm. . . . . 1869 zu . . . . . mit

Helena Gräfin Stadnicka, geb. . . . . 1844 zu Krysowice, StkrD. [Radziejowice bei Warschau.]

Kinder: (1) Eduard, geb. . . . . 1871 zu . . . . .
(2) Franziska, geb. . . . . 1872 zu . . . . .
(3) Isabella, geb. . . . . 1877 zu . . . . .
(4) Emilie, geb. . . . . 1880 zu . . . . .

2) Kasimir, geb. . . . . 1850 zu Krakau, Erbherr auf Starawics in Russisch-Polen, verm. I) 29. Juni 1878 zu . . . . . mit Josepha (geb. . . . . 185. zu . . . . ., † . . . . 1879 zu . . . . .), des Victor von Gawroński auf Okwita ꝛc. und der Josepha geb. von Godlewska Tochter; II) 20. Juni 1882 zu Warschau mit
Martha, geb. . . . . 1860 zu . . . . ., des Vandelin Puskowski auf Kossów, päpstl. Grafen, und der Jadwiga geb. Gräfin Jezierska Tochter. [Starawics bei Siedlec.]
Kinder: (1) Maria, geb. . . . . 1879 zu . . . . .
(2) Michael, geb. . . . . 1883 zu . . . . .

4. † Pauline (geb. . . . . 182. zu Warschau, † im April 1894 zu Warschau), verm. . . . . 1844 daselbst mit Ludwig von Górski auf Sterdyń, Kaiserl. russ. Kammerherrn ꝛc.

II. Linie: Krasiński von Korwin.

[Oesterr. Bestätigung des Grafenstandes mit dem Prädikat „von Korwin“ und dem Stammwappen Ślepowron d. d. Miramare 18. September 1882 (Diplom d. d. Wien 27. Juni 1883). — Beschreibung des Wappens im Jahrgang 1887, S. 522.]

† Hubert Anton Graf Krasiński von Korwin (geb. 31. Oktbr 1833 zu Rejmentarówka im Gouv. Kijew, † 18. Dezember 1890 zu Paris), Dr. med., verm. 3. Februar 1863 mit
Julie Olga von Naumow, Erbherrin der Herrschaft Neswatkowa im Gouv. Kijew. [Neswatkowa und Krakau.]
Kinder: 1. Heinrich Peter Sigismund, geb. 17. April 1866, Dr. jur., Erbherr der Herrschaft Rejmentarówka.
2. Maria Antonia, geb. 1867, verm. 26. April 1892 zu Krakau mit Joseph von Krzyzanowski auf Konarzewo im Kreise Krotoschin, Prov. Posen.
3. Sophie Constance Anna Josepha, geb. 1869, verm. 28. Januar 1892 zu Krakau mit Severin von Chekkowski auf Sosnica, Prov. Posen. [Posen.]
4. Franziska Elisabeth Hedwig, geb. 1879.
5. Elisabeth Laura Julia Huberta Anna.

III. Linie: Opinogóra.

Preuß. Anerkennung des Grafenstandes durch Allerhöchste Kabinettsordre d. d. Berlin 1. April 1806; franz. comte de l'Empire (primog.) d. d. . . . . 1813; kaiserl. russ. Anerkennung des franz. Grafenstandes für das Königreich Polen d. d. . . . 7. März 1837. — Ältere Genealogie s. Jahrg. 1891, S. 540.]

Ladislaus Graf von Krasne-Krasiński (geb. 27. September 1844 zu Warschau, † 6. Februar 1873 zu Mentone [des 22. Februar 1859 zu Paris † Grafen Sigismund Stanislaus Napoleon Sohn]), Majoratsherr auf Opinogóra in Russisch-Polen, verm. . . . . 1868 zu Krzeszowice mit
Josa Gräfin Potocka, geb. . . . . 1848 zu Krzeszowice; wiederverm. 30. Juni 1886 daselbst mit Eduard Grafen Raczyński auf Rogalin ꝛc. [Krakau.]

Kinder: 1. Adam, geb. . . . . 1870 zu . . . . ., Majoratsherr auf Opinogóra.
2. Elisabeth, geb. . . . . 1871 zu . . . . ., verm. 10. Juni 1894 zu Warschau mit Johann Grafen von Lohoysk und Berdyczów Tyszkienwicz-Kalenicki, Erbherrn auf Waka ꝛc.
3. Sofie (Posthuma), geb. . . . . 1873 zu . . . . .

Krassow*.

(Im Mannesstamme erloschen.)

[Lutherisch — Preußen (Provinz Pommern). — Rügenscher Uradel; preuß. Grf. nach dem Rechte der Erstgeburt und geknüpft an den Besitz der Fideikommißherrschaften Divitz (seit 1732 im Besitz der Familie; 10 800 Morgen) im Kreise Franzburg in Neuvorpommern und Pansewitz (seit mindestens 500 Jahren im Besitz der Familie; 7800 Morgen) auf der Insel Rügen d. d. Berlin 15. Oktober 1840; Erbjägermeister im Fürstentum Rügen und der Lande Barth d. d. Stralsund 8. Juni 1865 (s. Jahrgang 1870, S. 558). — S. Handbuch, S. 462.]

† Carl Reinhold Adolf Graf von Krassow (geb. 15. April 1812 zu Stralsund, † 13. Februar 1892 zu Pansewitz, Fideikommißherr, Erbjägermeister im Fürstentum Rügen und der Lande Barth, Kommendator des Johanniterordens für Pommern, Kön. preuß. Wirkl. GRat und Regierungspräsident a. D., verm. 31. August 1840 mit Clementine [geb. 11. März 1819, † 12. September 1888 zu Divitz], des † Wilhelm von Below, Ehrenritters des Johanniterordens, Kön. preuß. Generalleutnants a. D., und der † Auguste geb. Zimmermann [Tochter des Grhzgl. hess. Geh. Staatsrats Zimmermann] Tochter).

Tochter: Luise Eleonore Caroline Aurelie Freiin von Krassow, geb. 31. Oktober 1843, verm. 7. Juni 1861 zu Divitz mit Edzard Grafen zu Inn- und Knyphausen, Majoratsherrn auf Lützburg.

Kreith.

(Im Mannesstamme erloschen.)

[Katholisch. — Bayern — Kurpfälz. Frhr. d. d. Düsseldorf 27. August 1692; Reichsgrf. d. d. Wien 5. April 1694; kurbayr. Anerkennung bereits 11. März 1694. — S. Handbuch, S. 466.]

† Joseph Sigmund Graf von Kreith (geb. . . . . , † 30. August 1819, Kön. bayr. Kämmerer, Staatsrat und Regierungspräsident, verm. mit Adelheid Freiin von Pienzenau [geb. 1779, † 25. Mai 1856]).

Kinder: 1. † Maximilian Joseph (geb. 1803, † 16. März 1848, Herr der Herrschaften Gutteneck ꝛc., Kön. bayr. Kämmerer, Kreis- und Stadtgerichtsdirektor, verm. 1831 mit Adelheid Freiin von Juncker-Bigatto [geb. 1. Juli 1797, † 6. Januar 1856], Ehrenstiftsdame des Kön. bayr. St. Annen-Ordens).

Sohn: † Ludwig Franz Friedrich Gottfried (geb. 8. November 1833, † 15. Juni 1893 zu Gutteneck), Herr der Herrschaften Gutteneck, Weidenthal, Gleiritsch und Villhofen in der Oberpfalz, verm. 22. November 1869 zu Weilbach bei Dachau mit
Franziska Gräfin von Spreti, geb. 10. Oktober 1845. [Schloß Gutteneck bei Nabburg.]

2. † Maria Anna Luise (geb. 12. Juni 1812, † 2. Septbr 1894 zu München, Kön. bayr. Palastdame, erhielt das Prädikat „Exzellenz", Ehrendame des Kön. bayr. Theresienordens, verm. 15. Februar 1832 mit Eduard Grafen von Yrsch [† 9. März 1862], Kön. bayr. Kämmerer, Oberzeremonienmeister ꝛc.).
3. † Johann Carl August (geb. 5. Januar 1814, † 22. April 1862, Kön. bayr. Major im Hauptmonturrüstungsdepot, verm. 1848 mit Laura Freiin von Weinbach [geb. 1832, † 20. März 1878]).

Tochter: Ottilie Josefine Caroline, geb. 15. Oktober 1854, verm. mit Ludwig Müller († 3. Juli 1891 zu Traunstein), Kön. bayr. Polizeirat a. D.

(von Nadelwicz-) Kręski.

(Im Mannesstamme erloschen.)

[Katholisch. — Preußen (Provinz Posen). — (Reichsgrafen 1683?) preuß. Anerkennung des Grafenstandes durch Allerhöchste Kabinettsordre d. d. Sanssouci 25. Oktober 1843. — S. Handbuch, S. 467.]

† Napoleon Graf von Nadelwicz-Kręski (geb. 1820 zu Zbiersko, † 31. Dezember 1870 zu Grembanin), Herr auf Grembanin, Lipka, Zurawiniec und Floryanka, Kreis Schildberg in der Provinz Posen, verm. mit
Marie von Krzyżanowska, geb. 2. Mai 1835 zu Pakoskaw. [Grembanin bei Kempen.]

Krockow

(a. d. H. von der Wickerau).

Evangelisch. — Preußen (die Provinzen Westpreußen und Pommern). — Erbschenk von Hinterpommern (Seniorat) 3. Oktbr 1654; preuß. Grf d. d. Berlin 19. September 1786; preuß. Genehmigung zum Beinamen „Wickerode" 3. Februar 1843; Änderung des bisherigen Namens und Wappens „Krockow von Wickerode" in: von der Wickerau, Graf von Krockow" d. d. Berlin 31. Jan. 1874 (s. Jahrg. 1875, S. 456). — Beschreibung des Wappens im Jahrg. 1878, S. 480; Näheres über die Abstammung, wonach das Handbuch zu berichtigen wäre, im Jahrgang 1877, S. 487.]

I. Linie.

Heinrich Joachim Reinhold von der Wickerau, Graf von Krockow (geb. 1. Dezember 1797, † 7. Juni 1829, Herr auf Peest, verm. 1826 mit Ulrike von Zitzewitz [geb. 16. September 1797, † 7. Oktober 1874]; wiederverm. mit . . . . . Reimer).

Kinder: 1. † Clara Franziska Luise Philippine (geb. 18. April 1828, † 28. Dezember 1893 zu Stolp, verm. 3. Juni 1854 mit Dr. jur. Scheunemann auf Groß-Tuchen [† 4. November 1886], Kön. preuß. Landrat des Kreises Bütow im Reg.-Bez. Köslin und Landschaftsrat).

2. † Heinrich Joachim Reinhold (geb. 19. Juni 1829, † 26. März 1889 zu Krockow), Herr auf Peest, verm. 15. Juli 1858 mit

Hedwig Alwine Franziska Emma, geb. 9. Mai 1840, des Kön. preuß. Justizrats Henkel zu Stolp Tochter. [Berlin.]

Kinder: 1) Eva Veronika, geb. 25. Januar 1863 zu Peest.

2) Ernst Heinrich, geb. 22. Juni 1864 zu Peest, Herr auf Peest im Kreise Schlawe (Reg.-Bez. Köslin), Kön. preuß. Premierleutnant der Reserve des Kürassierregts Königin (pomm.) Nr. 2, verm. 31. Juli 1890 zu Brunn mit

Gertrud Ottilie Eugenie, geb. 21. April 1869, des Ludwig von Ramin, Kön. preuß. Rittmeisters a. D., und der Luise geb. von Ludwiger Tochter.

Tochter: Luise Hedwig Auguste Eva, geb. 17. Juni 1891 zu Peest.

3) Martha Emilie Hertha, geb. 11. Mai 1866 zu Peest, verm. 27. Dezember 1888 mit Georg von Zitzewitz a. d. H. Beßwitz, Kaiserl. Leutnant zur See.

4) Clara Rosalie Gabriele, geb. 21. Oktober 1870 zu Peest.

5) Marie Octavia, geb. 18. November 1871 zu Peest.

6) Döring Reinhold Georg, geb. 20. September 1873 zu Peest, Erbherr der Herrschaft Krockow, bestehend aus den Rittergütern Krockow, Lanckwitz, Parschitz, Neuhof-Koslinke, Widow, Glinke, Lissau und dem Gute Warzow mit Jägerhof im Kr. Putzig in Westpreußen, Kön. preuß. P.-Fähnrich im 2. Garde-Ulanenregt.

Bruder.

† Carl Gustav Adolf (geb. 17. Mai 1800, † 30. Juni 1867, Herr der Herrschaft Krockow, Erbschenk in Hinterpommern, Ehrenritter des Johanniterordens und Mitglied des preuß. Herrenhauses auf Lebenszeit, verm. I) 24. Juli 1823 mit Laura Adelaide [geb. 15. Oktober 1820, † 30. April 1842], des Kön. preuß. GRats Lembke zu Dresden Tochter; II) 17. Mai 1844 mit Rosa Gräfin von Keyserlingk a. d. H. Neustadt [geb. 5. April 1820, † 13. Juni 1845]; III) 23. Juni 1847 mit Philippine Eleonore [geb. 1811, geschieden 1862, † 7. April 1872 zu Berlin], verwitweter Reg.-Rätin Sallbach, geb. Edzardi, Herrin auf Lissau mit Jägerhof, Glinke und Warzow im Kreise Neustadt in Westpreußen).

Kinder 1r Ehe: 1. Karl Johann Reinhold, geb. 27. Januar 1825 zu Thien bei Schlawe, Senior der Familie und Erbschenk von Hinterpommern, verm. I) 19. Juli 1852 zu London mit Mary Elisabeth Atcherley (aus der Grafschaft Somerset in England) (geb. 9. März 1820; katholisch; † 12. Oktober 1882 zu Lüben); II) 21. August 1883 zu London mit

Lida Mary Schoonmaker van Edam, geb. 25. September 1857 zu Saugerties am Hudson in Nordamerika. [Dresden.]

Sohn 2r Ehe: Carl Heinrich Peter Gneomar, geb. 16. August 1884 zu Lüben.

2. Marie Emilie Friederike, geb. 11. September 1832 zu Schönwalde

bei Stolp, verm. 27. Mai 1858 zu Krockow mit Richard von Bentivegni, Rechtsritter des Johanniterordens, Kön. preuß. Oberst a. D. [Berlin.]

Vatersbruder.

† Hans Karl Ernst (geb. 13. Januar 1769, † 1842, Erbherr auf Dubberzin, Schlenwitz und Franzen in Hinterpommern, Erbschenk von Hinterpommern, verm. I) mit Johanne Friederike Luise von Hessin [† 1. Juli 1810]; II) 27. Januar 1811 mit Christiane Florentine Köhn von Jaski [geb. 2. Januar 1783, † 19. Mai 1850]).

Tochter 2r Ehe: Emilie Luise Philippine, geb. 12. Februar 1821. [Berlin.]

II. Linie.

(Im Mannesstamme erloschen.)

† August Philipp Ernst von der Wickerau, Graf von Krockow (geb. 19. Mai 1797, † 19. Oktober 1857 zu Steinau [des 1812 zu Danzig † Grafen August Julius Gneomar, Kön. preuß. Majors, Sohn], Kön. preuß. Leutnant a. D. und Kreisdeputierter des Kreises Steinau, verm. 30. März 1840 mit Modesta Kunzendorf [geb. 21. August 1822, † 3. August 1864]).

Tochter: Agnes, geb. 15. März 1846 zu Guhren bei Steinau, verm. 20. September 1864 zu Breslau mit Friedrich Rogalla von Bieberstein, Kön. preuß. Kammerherrn und Hauptmann a. D. [Hirschberg in Schlesien und Dresden.]

von Kuczków-Kuczkowski.

(Im Mannesstamme erloschen.)

[Katholisch. — Oesterreich (Galizien) und Rußland. — Oesterr. Grf. d. d. Wien 30. November 1807. — W.: Bolesta (Jastrzębiec). — Beschreibung des Wappens und Näheres über die Standeserhebung im Jahrg. 1870, S. 564.]

† Casimir Peter Andreas Graf von Kuczków-Kuczkowski (geb. 4. März 1814, † 1863, verm. 15. Januar 1845 mit Henriette verwitweter Gräfin Soltyk, geb. Gräfin Skarbek de Poslawice Ankwicz [geb. 1820, † 1878], Gutsbesitzerin zu Machowa).

Tochter: Maria Sophia Antonia Eva, geb. 2. Mai 1849, verm. 24. April 1869 zu Venedig mit Philipp Grafen Bertelli d'Algarotti, Kön. italien. Offizier.

Küenburg (Khünburg).

[Oesterreich. — Reichsgrf. d. d. Wien 2. Septbr 1665; salzburg. Ausschreibung 18. April 1666; Erbschenken von Salzburg d. d. Graz 14. Juni 1669. — Stammtafel im Jahrg. 1873, S. 448. — Die beiden Linien stammen von zwei Brüdern. — S. Handbuch, S. 472.]

I. Ungersbacher Linie.

[Abstammend von Johann Franz von Khünenburg. — Die drei Äste stammen von drei Brüdern.]

1. Ast. (Katholisch.)

[Abstammend vom Grafen Leopold Joseph Maria (geb. 1740, † 12. August 1812).]

† Carl Josef Graf von Küenburg, Freiherr von Künegg, Ungersbach und Jasbina (geb. 6. August 1815, † 6. Dezbr 1884 [des † Grafen Johann Nepomuk Joseph Gandolf Sohn], Fideikommißherr auf Jung-Woschitz, K. K. Kämmerer, verm. 8. Juni 1844 mit Clementine Gräfin Welser von Welsersheimb [geb. 22. September 1819, † 14. September 1893], StkrD.).

Söhne: 1. Vincenz Maria, geb. 27. Oktober 1845, Fideikommißherr auf Jung-Woschitz mit Miltschin und Kamberg (2,62 QM.) im Kreise Tabor in Böhmen, K. u. K. Kämmerer und Hauptmann der Landwehr, verm. 21. Juni 1874 mit

Carola Freiin Zawisch von Ossenitz, geb. 20. April 1852. [Jung-Woschitz in Böhmen.]

Kinder: 1) Maria Aloysia Clementine Mauritia, geb. 31. März 1876 zu Troppau.

2) Carl Maria Zeno Aloys, geb. 11. Dezember 1881 zu Wien.

3) Leopold Maria Carl, geb. 8. März 1886 zu Jung-Woschitz.

2. Leopold Maria, geb. 26. November 1848, Fideikommißherr auf Künegg in Kärnten, K. u. K. Kämmerer, Statthaltereirat zu Wien, verm. 23. Juni 1878 zu Prag mit Gabriele Freiin Vécsey von Hajnácskeö (geb. 30. März 1857, † 7. Februar 1890 zu Ober-Hollabrunn), StkrD.

Kinder: 1) Max Vincenz Maria Clemens, geb. 14. März 1886.

2) Gabriele, geb. 21. Januar 1890.

3. Carl, geb. 25. Januar 1851, K. u. K. Kämmerer und Statthaltereisekretär zu Linz in Oberoesterreich.

4. Wilhelm, geb. 28. Juni 1860, K. u. K. Kämmerer und Bezirkskommissar zu Salzburg, Oberleutnant der Landwehr, verm. 26. August 1885 zu Volders bei Hall in Tirol mit

Marianne Freiin von Spiegelfeld, geb. 25. Oktober 1856, StkrD.

Söhne: 1) Siegfried, geb. 11. November 1886 zu St. Johann.

2) Eberhard, geb. 10. August 1888 zu St. Johann.

3) Wolfgang, geb. 30. Oktober 1890 zu St. Johann.

4) Johannes, geb. 6. Mai 1892 zu St. Johann.

2. Ast. (Katholisch.)

[Abstammend vom Grafen Sigismund Joseph († 25. Mai 1839).]

† Sigismund Joseph Graf von Küenburg, Freiherr von Künegg, Ungersbach und Jasbina (geb. . . . . , † 25. Mai 1839, K. K. Kämmerer, verm. 179. mit Antonia Wunderberg [† 2. Januar 1840]).

Söhne: 1. † Ferdinand (geb. 24. Oktober 1797, † 5. Juni 1869, Herr auf Bransdorf, K. K. Oberbergamtsassessor a. D., verm. 6. Mai 1834 mit Clementine Kubiny de Felsö-Kubin und Demenfalva [† 27. März 1865]).

Kinder: 1) Antonia, geb. 4. Januar 1836, verm. 6. Mai 1862 mit Aloys Frhrn Spens von Booden, K. K. Statthalter in Mähren.

2) Clemens, geb. 8. Juni 1844, Herr auf Bransdorf in Oesterr.-Schlesien, verm. 10. Juni 1867 mit

Rosalie Freiin Spens von Booden, geb. 15. Dezember 1839. [Bransdorf.]

Sohn: Hermann, geb. 10. Mai 1868, K. u. K. Oberleutnant im Dragonerregt Kaiser Ferdinand Nr. 4, zugeteilt der K. K. Landwehr.

2. † Amand (geb. 9. Februar 1809, † 24. März 1886), K. K. Landeshauptmann im Herzogtum Ober- und Niederschlesien und Mitglied des Herrenhauses des oesterr. Reichsrats auf Lebenszeit, verm. 28. April 1840 mit

Aloysia, geb. 9. Dezember 1815, des Aloys Ritters von Gläßer, K. K. Hofrats und Kreishauptmanns, Tochter. [Troppau.]

Kinder: 1) Gandolf, geb. 12. Mai 1841, Dr. jur., K. u. K. GRat und vorm. Minister, Senatspräsident des Obersten Gerichts- und Kassationshofes, verm. 9. August 1869 mit

Marie Gräfin von Saint-Julien, geb. 3. Mai 1847.

Kinder: (1) Ida, geb. 6. Juni 1870.

(2) Elsa, geb. 6. Juli 1873.

(3) Martha, geb. 17. Juli 1876.

(4) Max Gandolf, geb. 16. August 1884.

2) † Emich (geb. 26. August 1844, † 6. März 1880), K. K. Bezirkskommissar zu Troppau, verm. 9. August 1870 mit

Anna Freiin Zawisch von Ossenitz, geb. 29. März 1848.

Töchter: (1) Luise, geb. 1. Juni 1873.

(2) Dorothea, geb. 22. März 1875.

(3) Margaretha, geb. 2. August 1876.

3) Hedwig, geb. 3. September 1848, Ehrenstiftsdame des K. K. adelig-weltlichen Damenstifts „Maria-Schul" zu Brünn.

4) Walther, geb. 25. Juni 1850, K. K. Staatsanwalts-Substitut zu Salzburg und Oberleutnant der Reserve des Ulanenregts Kaiser Franz Joseph I. Nr. 6, verm. 3. Septbr 1888 zu Salzburg mit

Bertha verw. Gräfin von Lamberg, geb. Gräfin zu Stolberg-Stolberg, geb. 21. Juni 1845 (s. Goth. Hofkalender, II. Abteilung).

3. Ast. (Protestantisch.)

[Abstammend vom Grafen Ernst Joseph († 10. Dezember 1838).]

Ernst Joseph Graf von Küenburg, Freiherr von Künegg, Ungersbach und Jasbina (geb. . . . . , † 10. Dezember 1838, Herr der Herrschaften Tobitschau und Střílek in Mähren, verm. I) 12. September 1795 mit Maria Anna [geb. 15. November 1775, † 15. November 1801], StkrD., des Michael Wenzel Grafen Chorinsky und

der Ludmilla geb. Gräfin Czernin von und zu Chudenitz Tochter; II) 1. September 1803 mit Wilhelmine Thereſia [geb. 13. Oktober 1780, † 20. Januar 1845], des Joſeph Frhrn Münch von Bellinghauſen und der Eliſabeth geb. Freiin von Penkler Tochter).

Kinder 2r Ehe: 1. † Franz (geb. 1808, † 5. Februar 1879, Herr auf Střilek mit Czettechowitz in Mähren, K. K. Kämmerer, verm. 13. Oktbr 1841 mit Anna [† 1867], verw. Gindelarz, geb. Marek).

Kinder: 1) Franz, geb. 1844, verm. I) 1864 mit Adele Wirkner von Torda (geſchieden, † 28. April 1887 zu Wien); II) im September 1880 mit
Henriette Scherr. [Wien.]

Kinder 2r Ehe: (1) Bernhard, geb. 23. Oktober 1881.
(2) Alice, geb. 21. Juli 1883.
(3) Marcelline, geb. 19. Januar 1885.
(4) Erich, geb. 28. März 1887.

2) Wladimira, geb. 1846 (katholiſch), verm. 1867 mit Carl Wirkner Ritter von Torda († 19. Oktober 1884).

2. Eliſabeth, geb. 1813 (katholiſch), verm. 31. Juli 1849 mit Edmund Grafen von Coudenhove († 13. Dezember 1886), K. K. Kämmerer und Oberſtleutnant a. D.

II. (Ältere) Prunſeer Linie („Khünburg").

(Katholiſch.)

[Abſtammend von Balthaſar IV. von Khüenburg.]

(Im Mannesſtamme erloſchen.)

† Aloys Joſef Ferdinand Graf von Khünburg, Freiherr von Steyerberg, Khünegg, Tamsweg und Neukirchen, Edler Herr von Prunſee (geb. 16. Juli 1804, † 31. März 1884 [des 28. September 1839 † Grafen Aloys Sohn], Fideikommißherr auf Khünegg, Erbmundſchenk des Herzogtums Salzburg, verm. 10. November 1859 mit Ida Franziska Löwe [†].

Tochter: Marianne Wilhelmine, geb. 1. Oktober 1860 zu Wien, Herrin auf Tamsweg, verm. 17. September 1882 zu Graz mit Erich Frhrn von Buddenbrock (lutheriſch), Kön. preuß. Hauptmann a. D. [Tamsweg bei Salzburg.]

Kulmer.

[Katholiſch. — Ungarn (Kroatien). — Oeſterr. Grf. d. d. Wien 7. Januar (Diplom d. d. Wien 20. März) 1860 (für Friedrich Freiherrn Kulmer von Roſenpichl auf Hohenſtein). — S. Jahrgang 1863, S. 473, und den Artikel „Kulmer zu Roſenpichl und Hohenſtein" im Taſchenbuch der Freiherrlichen Häuſer; Beſchreibung des Wappens im Jahrg. 1878, S. 485.]

† Friedrich Graf Kulmer von Roſenpichl und Hohenſtein (geb. 5. März 1814, † 28. Februar 1877), Herr auf Seſtine und Orehovica, K. K. Kämmerer und Generalmajor a. D., verm. 23. Februar 1852 mit
Alexandrine Gräfin Erdödy, geb. 4. Mai 1829, StkrD. [Agram.]

Söhne: 1. Ludwig, geb. 5. September 1855, Herr der Herrschaft Popovec und Lubreg in Zagorien (Kroatien), verm. 10. Mai 1884 mit Fanny Freiin Hellenbach von Paczolay, geb. 10. Oktober 1859. [Popovec bei Krapina.]
Söhne: 1) Franz Cyrill, geb. 5. Juli 1885 zu Orehovica.
2) Ludwig Friedrich Georg Lazar, geb. 24. April 1889 zu Orehovica.
3) Ivan Emil Zdenko, geb. 12 Juni 1890 zu Orehovica.
2. Friedrich, geb. 10. September 1860, Herr der Herrschaft Sestine bei Agram, verm. 23. Oktober 1886 zu Karlstadt mit Elvira, geb. 22. Juni 1865 zu Karlstadt, des Franz Türk von Karlovacgrad und der † Hermine geb. Baronin Vranyczany-Dobrinovič Tochter.
3. Emil, geb. 12. September 1862, Herr auf Bračak und Legrad in Zagorien (Kroatien), K. u. K. Kämmerer und Linienschiffsfähnrich a. D., verm. 23. November 1887 zu Karlstadt mit Beata (geb. 18. Juni 1866 zu Karlstadt, † 7. November 1890 zu Bračak), des Franz Türk von Karlovacgrad und der † Hermine geb. Baronin Vranyczany-Dobrinovič Tochter.
Söhne: 1) Friedrich, geb. 26. September 1888 zu Bračak.
2) Alexander, geb. 20. September 1890 zu Bračak.

Kún von Osdola.

[Reformiert. — Ungarn (Siebenbürgen). — Siebenbürg. Grf. d. d. Wien 17. Mai 1762. — S. Jahrg. 1871, S. 453.]

I. Linie.

Gotthard Graf Kún von Osdola, geb. 26. Juni 1803 zu Al-Gyógy (des † Grafen Stefan Sohn), Herr der Herrschaft Al-Gyógy im Hunyader Komitat, vormal. Oberkurator des evangel.-reform. Konsistoriums von Siebenbürgen und des evangel.-reform. Kollegiums von Szászváros. [Al-Gyógy.]

Vatersbruder.

† Carl († , verm. mit Susanne Keczeli von Farnos [†]).
Söhne: 1. † Wolfgang († 10. Novbr, 1872, verm. mit Amalie [† 1843], des Stephan von Ugron zu Abrahámfalva und der Anna geb. Gräfin Kún Tochter).
Sohn: Stefan, geb. 1843, Oberkurator des evangel.-reform. Kollegiums zu Szászváros, Leutnant der Kön. ungar. Landwehrkavallerie, verm. I) 1868 mit Rosa Gräfin Bethlen von Bethlen (geb. 1841, geschieden); II) 21. August 1881 mit Charlotte von Barcsay. [Benczencz.]
2. † Sigismund (†), verm. mit
Anna Fodor de Kézdiszentlélek; wiederverm. mit Sigismund Baron Györffy de Losaád.
Sohn: † Carl (geb. 1842, † 26. Januar 1889), verm. im Juli 1876 mit

Polyxene, des Alexander von Kászonyi von Tolcsva und Pacsér und der Clara geb. von Péchy Tochter.
Kinder: (1) Juliane, geb. 4. Mai 1877.
(2) Margarethe, geb. 31. August 1880.
(3) Sigismund, geb. 7. April 1882.
(4) Charlotte, geb. 30. Juni 1884.
(5) Carl, geb. 15. Juli 1886.
(6) Stefan, geb. 19. Februar 1888.

II. Linie.

Géza Ludwig Ladislaus Josef Graf Kún von Osdola, geb. 28. Dezember 1838 (des 2. November 1881 † Grafen Ladislaus Sohn), Herr des Stammgutes Oszdola in Háromszék, Mitglied des ungar. Oberhauses, Oberkurator des evangel.-reformierten Konsistoriums von Siebenbürgen, Ehrenmitglied der ungar. Akademie der Wissenschaften ꝛc. ꝛc., verm. 28. Dezember 1885 mit
Vilma, geb. 9. Mai 1847, des † Dominik Frhrn Kemény von Magyar-Gyerö-Monostor, vormal. siebenbürg. Gubernialrats, seit 1869 Kön. ungar. Ministerialrats, und der † Barbara geb Zeyk von Zeykfalva Tochter. [Schloß Maros-Némethi in Siebenbürgen.]

Schwester.

Irene Franciska Susanne Constantie, geb. 12. Mai 1844 zu Hermannstadt, verm. 17. April 1878 zu Graz mit Adalbert Fáy von Fáy. [Graz.]

Künigl.

[Katholisch. — Oesterreich (Tirol und Böhmen). — Eingetragen in die Tiroler Adelsmatrikel 1511; Wappenvereinigung mit „Weinegg" 1536; Frhr. mit „zu Ehrenburg und Warth" 25. August 1563; Landmann von Kärnten 26. Januar 1630; Erbtruchseß von Tirol 1639; erbländ.-oesterr. (Tiroler) Grf. d. d. Innsbruck 4. Mai 1662 (durch den Erzherzog Ferdinand Carl). — S. Jahrgang 1873, S. 455.]

I. Linie.

† Aloys Graf Künigl, Freiherr zu Ehrenburg und Warth (geb. 28. April 1808, † 21. Oktbr 1870), K. K. Generalmajor a. D., verm. 28. April 1860 mit
Anna, geb. 12. April 1836, des † Eduard von Troyer zu Thurn und Auffkirchen, K. K. Hauptmanns a. D., und der Anna Maria geb. von Firbas Tochter. [Graz]
Kinder: 1. Maria Anna, geb. 11. September 1864, verm. mit Rudolf von Chavanne, K. u. K. Oberst im Generalstabskorps.
2. Hermann Vincenz, geb. 25. Februar 1866, K. u. K. Oberleutnant im Dragonerregt Kaiser Nikolaus I. von Rußland Nr. 5.
3. Carl Franz, geb. 4. Oktober 1867, K. K. Konzipist bei der Landesregierung in Laibach, Leutnant der Reserve des Feldjägerbataillons Nr. 8.
4. Emanuela Maria, geb. 8. September 1869.

II. Linie.

† Leopold Philipp Graf Künigl, Freiherr zu Ehrenburg und Warth (geb. 9. Dezember 1764, † 10. Januar 1851, Herr der Herrschaften Schöneck ꝛc., Oberst-Erblandtruchseß, K. K. Kämmerer und Wirkl. GRat ꝛc., verm. 20. Juni 1791 mit Marie Crescentia Gräfin von Thurn-Valsássina und Taxis [geb. 30. Mai 1766, † 20. März 1835], StkrD.).

Söhne: 1. † Leopold Joseph (geb. 5. September 1794, † 29. Oktober 1874, K. K. Kämmerer, verm. 15. November 1824 mit Ferdinandine Gräfin von Bissingen und Nippenburg [geb. 18. August 1801, † 17. Juli 1842]).

Kinder: 1) Ida, geb. 23. September 1826, verm. mit Jacob Bruggmaier (†), Sekretär bei der K. K. Bezirkshauptmannschaft zu Bruneck in Tirol. [Innsbruck.]

2) Carl, geb. 2. Mai 1829, Herr der Herrschaften Schöneck (1821 allodifiziert), Michaelsburg und Toblach (1869 allodifiziert), beide im Pusterthal, Oberst-Erblandtruchseß von Tirol, K. u. K. Kämmerer und Major a. D., verm. I) 31. Januar 1860 zu Wien mit Bertha Anna Theresia (geb. 1833, gerichtlich geschieden), des Franz Ritters von Reichardt, K. K. Feldmarschall-Leutnants a. D., und der Theresia geb. von Stransky Tochter; II) 9. März 1878 zu Dresden mit

Martha von Tasch, geb. 1856. [Schloß Ehrenburg im Pusterthale.]

Sohn 2r Ehe: Erich, geb. 20. Juni 1880 zu Ehrenburg, Zögling der K. K. Theresianischen Akademie zu Wien.

3) Leopold, geb. 2. Februar 1833, K. u. K. Hauptmann im Tiroler Landesschützen-Bataillon Innsbruck-Wippthal Nr. 2, verm. 1876 mit Josefine Walde. [Hall in Tirol.]

Söhne: (1) Maria Ferdinand Leopold, geb. 17. Februar 1878.
(2) . . . . . .
(3) . . . . . .
(4) . . . . . .

4) Ferdinand, geb. 27. Januar 1837, K. u. K. Kämmerer und Landesgerichtsrat beim Kreisgericht in Feldkirch, verm. 12. Februar 1877 zu Gries bei Bozen mit

Anna Gräfin von Preysing-Lichtenegg, geb. 26. November 1851.

5) Erich, geb. 26. November 1839, Fürstl. reuß-greizischer Kammerherr und Oberförster zu Waldhaus bei Greiz, verm. 22. Septbr 1873 zu Ehrenburg mit

Valerie Tschebulcz Edler von Tschebuly, geb. 24. Dezember 1848 zu Preßburg.

2. Ferdinand Felix, geb. 23. Juni 1805, K. K. Major a. D. [Gries bei Bozen.]

Kurtzrock-Wellingsbüttel.

(Im Mannesstamme erloschen.)

[Katholisch. — Oesterreich. — Reichsadel mit Wappenbestätigung 1595; rittermäßiger Reichsadel mit „Edler zu Wellingsbüttel" d. d. Wien 3. April 1678;

Reichsfrhr. mit Wappenvermehrung d. d. Wien 1. September 1707; oesterr. Grf. d. d. Wien 17. November 1819 (s. Jahrg. 1867, S. 485); Stammtafel im Jahrg. 1882, S. 496. — S. Handbuch, S. 481.]

† Clemens August Graf von Kurtzrock-Wellingsbüttel (geb. . . . ., † . . . . ., Fürstl. thurn- und taxischer Oberpostdirektor, verm. . . . . mit Anna Maria Therese [geb. . . . . , † . . . . .], des Ludwig Johann Wilhelm Frhrn von Calcum genannt Lohausen und der Maria Therese geb. Raitz von Frentz Tochter).

Söhne: 1. † Theobald (geb. 14. Dezember 1785, † 7. August 1856, K. K. Kämmerer und Generalkonsul, Fürstl. thurn- und taxischer Postdirektor, verm. 18. September 1830 mit Eleonore Gräfin von Morzin [geb. 3. August 1800, † 8. Juli 1882], StkrD.).

Tochter: Therese Luise Marie, geb. 8. Januar 1832, StkrD., verm. 9. Januar 1854 mit Hugo Grafen Huyn († 26. Oktober 1868), K. K. Kämmerer und Dienstkämmerer weiland Sr. Maj. des Kaisers Ferdinand.

2. † Carl Konrad Alexander (geb. 12. Dezember 1790 zu Hamburg, † 25. September 1874 zu Königswinter a. Rhein, verm. 25. Oktbr 1825 mit Marianne Ludovike Josepha Medarda Testard von Montigny [geb. 8. Juni 1796 zu Wesel, † 21. März 1884]).

Tochter: Maria Luise Alexandrine Therese Apollinaria Freifrau von Leonhart-Kurtzrock [unter diesem Namen laut Diplom d. d. Berlin 21. Januar 1883 in den preußischen Freiherrenstand erhoben], geb. 10. Mai 1829 zu Hamburg, verm. 25. Oktober 1850 mit Aloys Wladimir von Leonhart († 16. Dezember 1879). [Königswinter a. Rh., im Siegkreise, Reg.-Bez. Köln.]

Kustosch.

(Im Mannesstamme erloschen.)

[Katholisch. — Oesterreich (Böhmen). — Wappenbrief mit dem Prädikat „von Zubri" d. d. Prag 21. Novbr 1558; böhm. Ritterstand mit Wappenbesserung d. d. Prag am Donnerstag nach St. Hieronymus 1561 und Ausdehnung desselben d. d. Wien am Donnerstag nach St. Martin 1569; böhm. Freiherrnstand mit Wappenbesserung d. d. Regensburg 18. Oktober 1630; böhm. Grf. mit Wappenbesserung d. d. Wien 28. Februar 1725. — S. Handbuch, S. 482.]

† Johann Graf Kustosch von Zubřy und Lipka (geb. 14. Mai 1799, † 9. April 1881, Herr auf Jenschowitz, verm. 23. Oktober 1832 mit Anna [geb. 24. Mai 1811, † 4. Mai 1849], des Anton Bobusch von Ottoschütz und der † Maria Barbara geb. Ubelli von Siegburg Tochter]).

Kinder: 1. † Ferdinand Philipp Franz (geb. 19. Juni 1836, † 24. Mai 1894 zu Jenschowitz), Herr auf Jenschowitz im Bezirk Melnik in Böhmen, verm. 22. Februar 1870 zu Prag mit
Johanna Freiin von Trauttenberg, geb. 9. September 1850.

2. Adolfine Anna, geb. 30. Mai 1842, verm. 24. Oktober 1866 zu Breslau mit Louis von Förster (evangelisch; † 27. Januar 1886) auf

Ober- und Mittel-Mittlau und Moschendorf bei Bunzlau in Preuß.-Schlesien, Ehrenritter des Johanniterordens.

3. Pauline Johanna Angela, geb. 15. April 1844, verm. 14. Juni 1864 mit Ferdinand Frhrn von Reitzenstein auf Pawlowitz, Pilgramsdorf und Goldmannsdorf in Oberschlesien. [Pawlowitz.]

Kwilecki.

[Katholisch. — Preußen (Provinz Posen) und Rußland (Polen). — W.: Bylina. — S. Handbuch, S. 482 u. 1115.]

A. Jüngeres Gräfliches Haus.

[Preuß. Grf. d. d. Berlin 17. Januar 1816.]

I. Linie.

† Hector Julian Roman Graf von Kwilcz-Kwilecki (geb. . . . . , † 30. August 1843, Herr der Herrschaft Goslawice, sowie auf Ober-Zedlitz, verm. . . . . mit Isabella Gräfin Tauffkirchen-Guttenburg-Engelburg [geb. 11. März 1807, † 13. Juli 1855], Ehrendame des Kön. bayr. Theresienordens).

Kinder: 1. † Wladislaus (geb. 30. Dezember 1831, † 29. Juli 1870), Herr auf Ober-Zedlitz im Kreise Fraustadt in Posen und Goslawice in Russisch-Polen, verm. 21. Januar 1859 mit

Honorine, geb. 11. Aug. 1833, verw. Gräfin Bielinska, des Alexander von Russanowski auf Jakuszyniec, Adelsmarschalls von Podolien, und der Camilla geb. von Jaszowska Tochter. [Maliniec, Kreis Konin, Polen.]

2. Mieczislaus Maria Napoléon, geb. 15. August 1833 zu Ober-Zedlitz, Erbherr auf Oporowo und Kluczewo im Kreise Samter, Kuratowice und Orzeszkowo im Kreise Birnbaum in der Provinz Posen und Herr der Herrschaft Grójec in Russisch-Polen, Kön. preuß. Leutnant a. D., Mitglied des preuß. Herrenhauses auf Lebenszeit, verm. 29. September 1857 mit

Marie, geb. 28. Dezember 1837 zu Winnógora, des † Theodor von Mańkowski auf Rudki bei Samter und der Bogusława geb. von Dąbrowska Tochter. [Oporowo bei Wronke.]

Kinder: 1) Hector, geb. 20. Januar 1859 zu Posen, Erbherr auf Kwilcz, Provinz Posen, Kön. preuß. Premierleutnant der Garde-Landwehrkavallerie, Geh.-Kämmerer di spada e cappa Sr. Heiligkeit des Papstes, verm. 20. September 1887 zu Krakau mit

Hedwig Gräfin Zakuska, geb. 24. Novbr 1858. [Schloß Kwilcz bei Kwiltsch im Kreise Birnbaum.]

Kinder: (1) Dobiesław Lucas Sigmund Maria, geb. 18. Oktober 1888 zu Kwilcz.

(2) Sophie Johanne Marie, geb. 21. August 1890 zu Posen.

(3) Marie Barbara Hedwig Henrika, geb. 26. Mai 1893.

2) Hedwig, geb. 17. September 1861 zu Oporowo, verm. 15. Oktober 1882 mit Vincenz von Niemojowski auf Jedlec.
3) Casimir, geb. 1. September 1863 zu Paris, Kön. preuß. Leutnant a. D., verm. 4. Juli 1893 zu Warschau mit
Marie, des † Stanislaus von Karski und der Hedwig geb. Prinzessin Czetwertyńska Tochter. [Grodziec bei Rychwal, Russisch-Polen.]
4) Marie, geb. 20. April 1870 zu Oporowo, verm. im August 1891 mit Adam von Zoltowski auf Kadzewo.
5) Anna, geb. 19. Juli 1875 zu Posen.
6) Julie, geb. 4. Februar 1877 zu Oporowo.
3. Anna, geb. 3. Juni 1836, Ehrendame des Kön. bayr. Theresienordens, verm. 12. Dezember 1853 mit Johann Grafen Mielżyński († 23. Februar 1863). [Dresden.]

Bruder.

† Leonard (geb. 6. November 1804, † 6. Januar 1844), Herr auf Murownica im Kreise Kosten und Dobrojewo im Kreise Samter, verm. 6. November 1832 mit
Thecla, geb. 1812, des † Casimir von Sieroszewski auf Lulin und der Anna geb. von Swinarska Tochter. [Posen.]

Kinder: 1. Wanda, geb. 28. Januar 1834, Erbherrin auf Murownica, verm. 29. November 1855 mit Dr. jur. Wladislaus von Niegolewski († 18. März 1885). [Posen.]
2. Stefan, geb. 29. Mai 1839, Erbherr auf Dobrojewo und Gay-Stramice im Kreise Samter, verm. 3. Juni 1866 zu Posen mit
Barbara von Mańkowska, geb. 8. Dezember 1844, Schwester der Obigen. [Dobrojewo bei Wronke.]

Söhne: 1) Adam Leonhard, geb. 11. Februar 1870 zu Dobrojewo, Kön. preuß. Leutnant im westfäl. Dragonerregt Nr. 7.
2) Stefan Theodor, geb. 31. Juli 1871 zu Dobrojewo, Kön. preuß. V.-Fähnrich im braunschweig. Husarenregt Nr. 17.
3) Franz, geb. 10. Oktober 1875.
4) Stanislaus, geb. 16. Dezember 1880.

II. Linie.

Franz Graf von Kwilcz-Kwilecki, geb. 1. Oktober 1835 zu Kobelniki (des 5. Oktober 1862 † Grafen Valerian auf Kobelniki und Pfarskie Sohn), Herr auf Groß-Srocko, Pfarskie und Kobelniki im Kreise Kosten, Mitglied des Provinzialausschusses der Provinz Posen. [Kobelniki, Kreis-Kosten.]

B. Älteres Gräfliches Haus.

(Im Mannesstamme erloschen.)

[Preuß. Grf. d. d. Berlin 12. Juni 1816; kais. russ. Anerkennung 2. Juli 1842.]

† Josef Graf von Kwilcz-Kwilecki auf Wróblewo (geb. 10. Februar 1791, † 3. November 1860 [des † Anton, Staroſten von Fraustadt, Sohn], Fideikommißherr auf Wróblewo mit Wierzochin, Klodzisko, Gluchowo, Pakawie und Dąbrowa [seit 1845 Fideikommiß, welches laut

Stiftungsurkunde auf den Enkel Zbigniew Grafen Węsierski übergegangen ist] im Kreise Samter, Herr der Herrschaft Mlochowo bei Warschau, Kön. preuß. Kammerherr, poln. Kapitän und Landschaftsdirektor in Posen, verm. I) mit Lucinde, des Anton von Czarnecki auf Brzóstków, Kron-Vorschneiders, und der Barbara geb. von Kwilecka a. d. H. Kwilcz Tochter [†]; II) 25. Juni 1825 mit Alexandrine [geb. 1798, † 16. Dezbr 1878 zu Warschau], des † Valentin Grafen Sobolewski, Präsidenten vom Administrationsrate des Königreichs Polen, und der Isabella geb. von Grabowska Tochter).

Töchter: a) 1r Ehe: 1. † Ludovika Catharina (geb. 18. Dezember 1816 zu Wróblewo, † 19. April 1874 zu Zakrzewo, verm. 23. Januar 1836 mit Albin Grafen von Belina-Węsierski († 22. September 1875) auf Zakrzewo ꝛc. im Kreise Gnesen [derselbe erhielt den preuß. Grafenstand, erblich nach dem Rechte der Erstgeburt aus je adeliger Ehe an dem zu gründenden Fideikommiß Zakrzewo, d. d. Sanssouci 30. Oktbr 1854; durch den Verkauf des Besitzes ist dieser Grafenstand nicht vererbt]).

Sohn: Zbigniew, s. unten „Kwilecki (a. d. H. Węsierski)".

— b) 2r Ehe: 2. Marie, geb. 9. Dezember 1830, verm. 30. Mai 1852 mit Johann Casimir von Zawisza-Kierzgaiłło aus Litauen († 22. Februar 1887).

Kwilecki

(a. d. H. Węsierski).

[Katholisch. — Preußen (Provinz Posen). — Preuß. Bewilligung zur Übertragung des Kwileckischen Grafenstandes d. d. Potsdam 27. Juni 1853 (perfekt geworden durch den am 3. November 1860 erfolgten Tod des Grafen Josef Kwilecki). — Besitz: das 1845 errichtete Gräflich Kwileckische Fideikommiß-Majorat Wróblewo mit Wierzochin, Klodzisko, Gluchowo, Pakawir und Dąbrowa im Kreise Samter der Provinz Posen. — Beschreibung des Wappens im Jahrg. 1871, S. 902. — S. Handbuch, S. 1071.]

Zbigniew Anton Josef von Belina-Węsierski, Graf von Kwilcz-Kwilecki, geb. 23. April 1839 zu Zakrzewo (des 22. September 1875 † Albin Grafen von Belina-Węsierski auf Zakrzewo ꝛc. — welcher d. d. Sanssouci 30. Oktober 1854 den an den Besitz von Zakrzewo geknüpften preuß. Grafenstand erlangt hatte —, Mitglieds des preuß. Herrenhauses auf Lebenszeit, Sohn); folgte laut Stiftungsurkunde seinem mütterlichen Großvater, Josef Grafen von Kwilcz-Kwilecki, am 3. November 1860 unter gleichzeitiger Annahme von dessen Namen und Wappen (zu den seinigen) in dem Besitze der Majoratsherrschaft Wróblewo; verm. 12. Juli 1864 zu Posen mit

Isabella Gräfin von Bnin-Bnińska, geb. 3. März 1846. [Wróblewo.]

Töchter: 1. Luise Marie Gräfin von Kwilcz-Kwilecka, geb. 10. September 1865, verm. 22. Juli 1884 zu Wróblewo mit Edmund von Zoltowski auf Myszkowo.

Isabella Antoinette Marie Gräfin von Kwilcz-Kwilecka, geb. 13. Juni 1873 zu Wróblewo.

Marie Luise Gräfin von Kwilcz-Kwilecka, geb. 12. Oktober 1879 zu Guktowy.

(von Korzbok-) Łącki*.

[Katholisch. — Preußen (Posen). — Schlesischer Uradel; poln. Indigenat d. d. Posen 24. Mai 1401 (für Janusz); preuß. Grf. vererblich nach dem Rechte der Erstgeburt in Verbindung mit dem Besitze des Fideikommisses Neustadt bei Pinne d. d. Neues Palais bei Potsdam 11. Dezember 1893 (für Wladislaus). — W. (Stammwappen): in Rot übereinander drei silberne Karpfen. Auf dem Helme eine mit roten Rosen bekränzte und an der Spitze mit roten Hahnenfedern besteckte silberne Tatarenmütze. (1893): in Rot übereinander drei silberne Karpfen. Grafenkrone. Auf dem gekrönten Helm mit rotsilberner Decke fünf, abwechselnd silberne und rote Straußfedern. Schildhalter: zwei Geharnischte mit silbernen Lanzen an goldenen Schäften. — Besitz: die Fideikommisse a) Neustadt bei Pinne (Lwówek) mit Groński, Komorowo, Józefowo, Grudno und Nassegarten (zusammen 3077 Hekt.) und b) Posadowo mit Posadówko (zusammen 932 Hekt.) im Kreise Neutomischl.]

Dieses Geschlecht gehört durch die Stellung, welche es gleich bei seinem ersten Auftreten im XIII. Jahrhundert einnimmt, zu den hervorragendsten und angesehensten Geschlechtern des schlesisch-polnischen Uradels. — Peter Cordeboc, 1270, gehörte zu den comites des Herzogs Heinrich IV. von Breslau. — Arnold genannt Cordeboc, 1292—1296, war Bürge des Herzogs Heinrich V. von Breslau. Ihn beschenkte der Herzog noch wenige Tage vor seinem Tode mit Slotnik, um altes Unrecht an ihm zu sühnen. — Nikolaus genannt Cordeboc, 1366, verm. mit der Tochter des Vincentius, Kastellans von Gnesen, nachmaligen Palatins von Posen, welcher für ihn die Klostergüter Schwetzkau im Lande Fraustadt in Pacht nahm, verpflanzte das Geschlecht nach dem eigentlichen Großpolen. — Sein Sohn Janusz Korzbok erhielt s. d. Posen am Dienstag nach Pfingsten (24. Mai) 1401 vom Könige Wladislaus Jagello das Indigenat der Krone Polen, kraft dessen er nicht nur adelige Güter eigentümlich erwerben und besitzen konnte, sondern auch sich solcher Vorrechte erfreute, daß er beispielsweise in allen Streit- und Prozeßsachen nur vor den König selbst oder vor seinen Stellvertreter, den capitaneus Majoris Poloniae, geladen werden konnte. — Des Janusz Söhne, nämlich: Nikolaus, Petrus, Vincentius und Sigismund, traten (1420—1444) als Erbherren auf Zawady, Trzebaw, Plastowo, Łąka, Kowalewo, Zieleniec ꝛc. im Lande Kosten, ferner zu Witkowo (Stadt), Kiszkowo (Stadt), Rybno, Ruchocice ꝛc. im Lande Gnesen auf.

Zwei Enkel des vorgenannten Vincent auf Łąka, genannt Korzbok Łącki, nämlich: Mathias und Sigismund, sind in den Besitz der Herrschaften Trachenberg und Prausnitz in Schlesien gekommen und haben sich in die Güter dermaßen geteilt, daß Mathias die in Großpolen, dagegen Sigismund die in Schlesien belegenen Besitzungen erhielt und dorthin übersiedelte.

Letzterer trat in die Dienste des Wladislaus Königs von Ungarn, Böhmen ꝛc., von welchem er laut Urkunde d. d. Bartsch 30. November 1494 auch das Schloß Militsch mit allen Zugehörungen erhielt. Dieser Sigismund war der Stammvater der über ein Jahrhundert in Schlesien blühenden mächtigen, die höchsten Ämter bekleidenden und mit dem herzoglichen Hause der Piasten mehrfach verschwägerten Linie der Freiherren von Korzbok oder Kurzbach zu Trachenberg und Militsch, welche mit Heinrich III. im Jahre 1618 ausgestorben ist.

Von den in Groß-Polen ansässigen Korzbok hat sich besonders Petrus, der Bruder von Vincent Łącki, hervorgethan. Derselbe war vom König Wladislaus Jagello vielfach mit diplomatischen Missionen betraut worden. So unterzeichnete er 1436 im Namen seines Gebieters den Frieden von Brest in Kujavien. Für seine dem Staate und Könige erwiesenen Dienste hat er die Starosteien Köpnitz, Bomst und Moschin zur lebenslänglichen Nutzung erhalten.

Johann Korzbok-Łącki († 1694), Landkämmerer von Fraustadt und nachmals Kastellan von Kalisz, begleitete den König Johann Sobieski zum Entsatze von Wien und war in der Entscheidungsschlacht Kommandeur des linken Flügels der polnischen Reiterei. Derselbe, angeblich vom Kaiser Leopold I. in den Reichsgrafenstand erhoben, vermählte sich mit Ludowika von Sternberg-Kostka, der Letzten ihres Geschlechts, Erbherrin der Herrschaften Samter und Wronke ꝛc., einer Nichte des Königs Johann III. Er gründete das Reformatenkloster zu Samter und das Franziskanerkloster zu Posen.

Wladislaus († 1726), Erbherr der Herrschaften Lobsens, Samter, Wronke ꝛc., Kastellan von Kruschwitz, Kön. poln. Oberst, verm. mit Maria Kadzidłowska (wiederverm. mit Karl Wodzyński).

Joseph († 6. Oktober 1771), Landkämmerer von Brest in Kujavien, Kön. poln. Oberst, verm. I) mit Alexandra Radolińska; II) mit Hedwig Dzierzbicka; III) mit Hedwig Nepomucena, Witwe des Franz von Garczyn-Garczyński auf Bentschen, Landkämmerers von Fraustadt, geb. Gräfin von Werbno-Pawłowska, der Letzten ihres Geschlechts, Erbfrau der Herrschaften Lwówek (Neustadt bei Pinne) und Posadowo (wiederverm. mit Lukas Grafen von Bnin-Bniński auf Zirke, Landrichter von Posen).

Klet Kaspar Melchior Balthasar (geb. 7. Januar 1761 zu Posadowo, † 9. März 1829 zu Posen), Erbherr der Herrschaft Neustadt ꝛc., poln.-franz. Oberst über ein Regiment Infanterie und eine Schwadron Husaren (welche er beide aus eigenen Mitteln errichtet hatte), verm. mit Regina Smętkowska (geb. 26. Februar 1769 zu Groński, † 14. Juni 1830 zu Posadowo).

---

† Dionys Vincenz Anton (geb. 4. April 1797 zu Bolewice, † 17. Oktober 1864 zu Posadowo, Herr der Herrschaft Neustadt ꝛc., verm. 5. Juni 1820 zu Wytomyśl mit Nymphe von Łagówice-Szaniecka [geb. im August 1803 zu Brody, † im August 1838 zu Posadowo], Erbherrin auf Szlachein und Nietrzanowo).

Sohn: Wladislaus Thomas Joseph Anastasius Graf von Korzbok-Łącki, geb. 7. März 1821 zu Chraplewo, Stifter und Herr der beiden Fideikommisse, verm. 1. Juni 1851 zu Próchnowo mit

Antonie Gräfin Skorzewska a. d. H. Łabiszyn, geb. 4. Februar 1832. [Schloß Posadowo bei Neustadt b. Pinne.]

Kinder: 1. Stephan Anton Joseph, geb. 15. März 1852 zu Posen, Kön. preuß. Premierleutnant a. D., Mitglied des Provinziallandtags von Posen, verm. 1. Juni 1880 zu Posen mit
Konstanze, geb. 23. Mai 1860 zu Bytyń, des † Johann von Mierzyniec-Mierzyński auf Lipnica c. p., poln. Kapitäns, und der † Alexandra geb. von Łuszczewo-Łuszczewska Tochter, Erbin auf Lipnica mit Półko, auf Pierśko, Groß-Sokolnik und Wierzchaczewo (zusammen 2288 Hekt.) im Kreise Samter. [Lipnica bei Samter.]

2. Marie Antonie, geb. 19. Dezember 1856 zu Posadowo, verm. 8. Juli 1879 zu Neustadt mit Alfred Grafen von Mycielin-Mycielski auf Siedmiorogowo und Zimnawoda, Kön. preuß. Premierleutnant der Garde-Landwehrkavallerie.

3. Isabella Veronika, geb. 30. Juli 1859 zu Posadowo, verm. 15. Juli 1893 zu Neustadt mit ihrem Schwager Joseph Grafen von Lohoysk und Berdyczów-Tyszkiewicz-Kalenicki (s. unten), resign. Majoratsherrn auf Fürstentum Birže, auf Woynowo im Kreise Obornik.

4. † Helene Josepha (geb. 20. Septbr 1862 zu Posadowo, † 21. Januar 1890 zu Dresden), verm. 19. März 1888 zu Neustadt mit Joseph Grafen von Lohoysk und Berdyczów-Tyszkiewicz-Kalenicki.

5. Irene Ophelie, geb. 21. August 1863 zu Posadowo.

6. Stanislaus Ignaz Boleslaus, geb. 31. Januar 1866 zu Posadowo, Erbherr auf Konin (1147 Hekt.) im Kreise Neutomischl, Kön. preuß. Kammerjunker, verm. 4. Februar 1892 zu Köbnitz mit
Emilie Gräfin von Brudzewo-Mielżyńska, geb. 8. April 1873. [Konin bei Neustadt b. Pinne.]

7. Antonie Sophia, geb. 27. Januar 1870 zu Posadowo, verm. 15. August 1893 zu Neustadt mit Felix Grafen von Lohoysk und Berdyczów-Tyszkiewicz-Kalenicki auf Pokonga in Kurland, Kaiserl. russ. Genie-Offizier der Reserve.

Łączyński.

[Katholisch. — Oesterreich (Galizien). — W.: Nałęcz. — Poln. Adel d. d. Warschau 2. Januar 1580; galiz. Grf. d. d. Wien 6. Novbr 1783 (vom Kaiser Joseph II.). S. Jahrg. 1883, S. 502.]

† Josef Alexander Graf Łączyński (geb. 2. Januar 1804, † 13. April 1891 [des 1. Mai 1822 † Grafen August Sohn], verm. 20. Mai 1836 mit Maria Rosa Sidonie [geb. 1. Juli 1806, † 1882], des Anton von Nałęcz-Łączyński und der Maria geb. von Pagowska Tochter).

Sohn: Heinrich Miecislaus Louis Anton Josef, geb. 15. Juli 1840, Ehrenritter des souver. Malteserordens, Päpstl. Geh. Kämmerer, verm. 15. Februar 1863 mit Veronica Gräfin Łoś von Grodków (geb. 27. Oktober 1846, geschieden 15. November 1890), Herrin auf

Kutkorz, Bezbrudy und Bałuczyn in Galizien, sowie auf Lisko und Nowosiołki im Distrikt Kamionka.

Töchter: 1) Henriette Maria Rosa, geb. 4. Septbr 1866, verm. 22. Juli 1886 mit Michael Adam Grafen Plater-Syberg auf Srednia, Wieś und Chociw in Galizien, Bewern, Dweeten, Aronen, Alt- und Neu-Swenten in Kurland und Kimpany in Ungarn.

2) Stefanie Marie Petronella, geb. 4. August 1873.

Lamberg.

[Katholisch. — Oesterreich, Ungarn und Bayern. — Reichsfrhr. 12. Januar 1524; niederoesterr. Landmann 1524. — S. Handbuch S. 484.]

A. Haus Feistritz.

[Reichsgrf. d. d. Wien 10. November 1667.]

† Anton Raimund Graf von Lamberg, Freiherr auf Ortenegg und Ottenstein (geb. 21. Dezember 1795, † 22. Oktober 1869, Herr auf Feistritz, Kammerstein und Ehrnau mit Pöllau, Oberst-Erblandstallmeister in Krain und der Windischen Mark, K. K. Kämmerer und Hofrat a. D., verm. 20. Juni 1822 mit Franziska Gräfin und Herrin von und zu Aichelburg [geb. 27. August 1802, † 15. September 1864], StkrD.).

Kinder: 1. † Anton Raimund (geb. 13. Juni 1824, † 9. März 1884), Herr der Herrschaft Feistritz, Oberst-Erblandstallmeister in Krain und der Windischen Mark, K. K. Kämmerer und Major a. D., verm. 5. Oktober 1878 zu Wien mit

Franziska Gräfin von und zu Aichelburg, geb. 28. November 1855. [Graz in Steiermark.]

2. † Julius Raimund (geb. 11. Februar 1830, † 17. Juni 1893 zu Pöllau), Herr der Herrschaft Pöllau in Steiermark, Oberst-Erblandstallmeister in Krain und der Windischen Mark, K. K. Kämmerer und Rittmeister a. D., verm. 9. September 1855 mit

Anna-Maria Gräfin von Stadion-Warthausen und Thannhausen, geb. 25. Oktober 1837 (s. Goth. Hofkalender, II. Abteilung).

3. Franziska, geb. 10. August 1831, verm. 28. Januar 1856 mit Georg Frhrn Scotti († 14. März 1884), K. K. Feldmarschall-Leutnant a. D. [Agram.]

4. † Hugo Raimund (geb. 27. August 1833, † 19. April 1884), Ehrenritter des souver. Malteserordens, K. K. Kämmerer und Landeshauptmann im Herzogtum Salzburg, verm. 31. Juli 1862 zu Söder mit

Bertha Gräfin zu Stolberg-Stolberg a. d. H. Söder, geb. 21. Juni 1845, StkrD. und K. u. K. PD. (s. Goth. Hofkalender, II. Abteilung); wiederverm. 3. September 1888 mit Walter Grafen von Küenburg.

Kinder: 1) Maria Gottharda, geb. 15. Juni 1863.

2) Cunibert Raimund, geb. 12. November 1866, Oberst-Erblandstallmeister in Krain und der Windischen Mark, K. u. K. Käm-

merer und Leutnant der Reserve des Husarenregts Karl I., König von Württemberg Nr. 6.
3) Bertha, geb. 20. August 1868, verm. 27. April 1886 mit Maximilian Frhrn von Freyberg.
4) Anna, geb. 15. August 1870.
5) Julia Maria Theresia Emma, geb. 6. September 1876.

5. Hermine, geb. 9. November 1835, StkrD. und Kön. bayr. PD. mit dem Prädikat „Exzellenz", verm. 9. Januar 1861 zu Feistritz mit Josef Frhrn Groß von Trockau, K. u. K. Kämmerer und Rittmeister a. D.

6. Carl Raimund, geb. 9. Juni 1840, Herr der Herrschaft Feistritz bei Ilz in Steiermark, K. u. K. Kämmerer und Leutnant a. D., verm. 5. Mai 1864 zu Wien mit
Anna Gräfin Festetics von Tolna, geb. 31. März 1843, StkrD. [Graz.]
Kinder: 1) Anna, geb. 19. April 1865.
2) Vollrath Raimund, geb. 20. September 1866, K. u. K. Leutnant der Reserve des Ulanenregts Alexander II. Kaiser von Rußland Nr. 11.
3) Wanda Antonia, geb. 1. Oktober 1867, StkrD., verm. 26. Mai 1891 mit Carl-Theodor Grafen von und zu Sandizell, Kön. bayr. Kämmerer.

7. Ottmar Raimund, geb. 7. Dezember 1841, Herr der Herrschaft Pichlarn im Ennsthal in Steiermark, K. u. K. Kämmerer und Leutnant a. D., verm. 20. August 1867 zu Graz mit
Johanna Freiin Mecséry de Tsóor, geb. 9. November 1836, StkrD. [Graz.]

8. Bertha Cajetane Marie Therese, geb. 23. Oktober 1846.

B. Zweites Haus.

[Böhm. Inkolat Mittwoch nach Cantate 1607; Reichsgrf. mit Wappenbesserung (von der Leiter) 10. November 1636 (Diplom d. d. Regensburg 5. September 1641).]

I. Ehedem Fürstliche Linie.

[Verleihung des Prädikats „Hoch- und Wohlgeboren" d. d. Regensburg 15. März 1653; böhm. Inkolat d. d. Laxenburg 18. Mai 1663; Errichtung des Fideikommisses 1669; Erblandkämmerer in Oesterreich ob der Enns 1675; Reichsfürst (primogen.) mit event. weiterer Übertragung d. d. Wien 1. November 1707; Oberst-Erblandjägermeister in Oesterreich ob der Enns 1708; erblicher Reichsrat des oesterr. Herrenhauses 18. April 1861. — (Der Fürstentitel ꝛc. ist mit dem Tode des am 3. Februar 1862 † Fürsten Gustav laut oberster gerichtl. Entscheidung als erloschen zu betrachten.)]

(Über den Personalbestand gingen der Redaktion neuere Nachrichten nicht zu.)

II. Linie Amerang.

(Im Mannesstamme erloschen.)

[In Bayern bei der Grafenklasse immatrikuliert 19. Dezember 1812.]

† Maximilian Franz Graf von Lamberg, Freiherr auf Ortenegg

und Ottenstein (geb. 25. Novbr 1775, † 21. Novbr 1837), Herr auf Bulach und Amerang in Oberbayern, Kön. bayr. Kämmerer und Appellationsgerichtspräsident der Oberpfalz, verm. I) 2. Februar 1802 mit Agnes Gräfin von Basselet von La-Rosée (geb. 8. Januar 1779, † 8. Oktober 1821); II) 15. Februar 1830 mit

Franziska, geb. 20. September 1809, des Kön. bayr. Hofkammerrats von Mulzer Tochter. [München.]

Töchter 2r Ehe: 1. Emilie Josepha, geb. 7. September 1835, verm. mit Sigmund Riefler, Ingenieur und Fabrikbesitzer.

2. Clotilde Maximiliane (Posthuma), geb. 8. April 1838.

C. Haus Ottenstein, Steyr und Schichowitz.

[Reichsgrf. d. d. Wien 10. November 1667; ungar. Indigenat 1791.]

† Franz Philipp Graf von Lamberg, Freiherr auf Ortenegg und Ottenstein (geb. 30. November 1791, † 28. September 1848, Herr der Herrschaften Ottenstein und Gilgenberg in Niederoesterreich und Mitbesitzer der Herrschaft Moor in Ungarn, K. K. Kämmerer und Feldmarschall-Leutnant, verm. 19. April 1828 mit Caroline Gräfin Hoyos [geb. 3. Mai 1811, † 19. April 1875 zu Wien], StkrD. u. PD.).

Kinder: 1. Franz Emmerich, geb. 30. April 1832, Fideikommißherr auf Steyr in Oberoesterreich, Ottenstein, Gilgenberg und Allhartsberg in Niederoesterreich und Schichowitz, Raby mit Budetitz und Zihobetz mit Stradal in Böhmen, sowie Herr auf Ikreny und Borbála in Ungarn, Erblandstallmeister in Krain und der Windischen Mark, K. u. K. Kämmerer, Wirkl. GRat, Mitglied des Herrenhauses des oesterr. Reichsrats auf Lebenszeit und Major a. D., verm. 29. Januar 1861 zu Wien mit

Anna Gräfin von Lamberg, geb. 13. Februar 1837, StkrD. und K. u. K. PD. (s. unten). [Wien und Steyr.]

2. Theresia, geb. 16. August 1836, K. u. K. PD., verm. 8. Juli 1862 zu Ottenstein mit Franz Grafen von Meran, Frhrn von Brandhofen († 27. März 1891 zu Abbazia), Fideikommißherrn auf Schönna c. p., Ritter des Ordens vom Goldenen Vließ.

3. † Philipp Carl (geb. 13. April 1838, † 18. August 1874 zu Reichenau), K. K. Kämmerer und Major a. D., verm. 19. August 1869 zu Preßburg mit

Marie Freiin von Wenckheim, geb. 3. Juli 1848, StkrD.

Tochter: Ladislaja, geb. 20. Mai 1870, verm. 4. Februar 1891 mit Johann Grafen von Meran, K. u. K. Leutnant der Reserve des Dragonerregts Nr. 3.

4. Heinrich, geb. 16. Juli 1841, K. u. K. Kämmerer, Generalmajor und Kommandant der 14. Kavalleriebrigade, verm. 22. Mai 1883 zu Wien mit

Eleonore Prinzessin von Schwarzenberg, geb. 24. Juni 1858, StkrD.

Bruder.

Rudolf (geb. 11. Februar 1802, † 5. April 1880, Herr der Herrschaft Csákberenyi, sowie der Güter Csokakö, Törös, Kisfalu und Lesvár in

Ungarn, K. K. Kämmerer und Oberstleutnant a. D., verm. 1. Oktober 1831 mit Therese Gräfin Hoyos, Freiin zu Stüchsenstein [geb. 30. Januar 1814 zu Wien, † 3. Februar 1875 daselbst], StkrD.).

Tochter: Anna Maria, geb. 13. Februar 1837, StkrD. und K. u. K. PD., verm. 29. Januar 1861 zu Wien mit Franz Grafen von Lamberg, Fideikommißherrn (s. oben).

D. Haus Stein und Guttenberg.

(Im Mannesstamme erloschen.)

[Erblandstallmeister in Krain und der Windischen Mark 1566; Reichsgrf. d. d. Wien 10. November 1667.]

† Eduard Carl Graf von Lamberg, Freiherr auf Stein und Guttenberg (geb. 11. Juli 1799, † 30. November 1825 [des † Grafen Johann Nepomuk Anton, geb. 20. Februar 1764, † 1828, Herrn der Herrschaft Kwassitz in Mähren, K. K. Kämmerers, Sohn], verm. 8. April 1823 mit Caroline Gräfin Sternberg [geb. 9. Juli 1804, † 31. Dezbr 1881], Mitbesitzerin der Herrschaft Kwassitz in Mähren, StkrD. und K. u. K. PD.; wiederverm. 13. Oktober 1851 mit Carl Grafen Bigot de St.-Quentin, K. u. K. Kämmerer, GRat und General der Kavallerie a. D.).

Tochter: Leopoldine, geb. 9. April 1825, Herrin der Herrschaften Kwassitz und Morkowitz in Mähren, Ehrendame des Kön. bayr. Theresienordens, StkrD. und K. u. K. PD., verm. 15. September 1845 mit Friedrich Grafen von Thun und Hohenstein auf Tetschen ꝛc. († 24. September 1881), K. K. Kämmerer und Wirkl. GRat.

Lambsdorff, s. von der Wenge.

Lamezan-Salins.

[Katholisch. — Oesterreich. — Lothring. Grafenstandsbestätigung 25. April 1709. — S. Handbuch, S. 807; vgl. auch den Artikel „Lamezan" im Taschenbuch der Freiherrlichen Häuser.]

† Johann Graf von Lamezan-Salins (geb. 15. September 1795, † 20. Dezember 1835, K. K. Landrat zu Lemberg, verm. 16. Mai 1826 mit Franziska Seraphina von Lhotsky [geb. 5. Mai 1798, † 21. Oktober 1879 zu Wien]).

Söhne: 1. † Ferdinand (geb. 28. Februar 1833, † 8. Dezember 1887), Dr. jur., Kön. ungar. Komitatskommissär, verm. 13. Februar 1858 mit

Marianne, des Franz Ritters von Mack und der Anna geb. von Rudolf Tochter. [Wien.]

Sohn: Maximilian, geb. 12. November 1865, K. u. K. Leutnant der Reserve des Korpsartillerieregts Edler von Gerlich Nr. 14.

2. Hugo, geb. 2. Oktbr 1834, K. K. Oberst a. D., verm. I) 9. Juni 1866 mit Melanie († 10. November 1868), des Ladislaus Tibolth von Kocsoba, Ersten Kabinettssekretärs Sr. Maj. des Kaisers von Oesterreich-Ungarn, und der Maria Therese geb. von Szilley Tochter; II) 11. April 1871 mit
Sofie Appel von Kapocsany.
Kinder: a) 1r Ehe: 1) Olivier Leo Ladislaus Hugo, geb. 20. März 1867, K. u. K. Oberleutnant im Korpsartillerieregt Weigl Nr. 2.
2) Leonide, geb. 8. September 1868.
— b) 2r Ehe: 3) Alice Sofie, geb. 15. März 1872.
4) Luisa, geb. 24. Juni 1875.
3. Eduard, geb. 28. August 1835, K. K. Präsident des Landesgerichts zu Wien, verm. 14. Februar 1863 mit
Maria Angelica, geb. 2. Oktober 1838, des Valentin Ritters von Mack, K. K. Truchsessen, und der Sidonia geb. von Tschoffen Tochter.
Kinder: 1) Leo Valentin Victor, geb. 22. November 1863, K. K. Bezirkskommissär für Schlesien, Leutnant im 3. Landwehr-Dragonerregt.
2) Maria Franziska Sidonie, geb. 23. September 1866, verm. 24. Januar 1894 zu Wien mit Paul Ritter von Rodakowski, K. u. K. Oberleutnant im Ulanenregt Kaiser Alexander II. von Rußland Nr. 11.
3) Robert Franz, geb. 14. August 1869, K. u. K. Leutnant im Dragonerregt Albrecht Prinz von Preußen Nr. 6.

(von Brzezie-) Lanckoroński.

[Katholisch. — W.: Zadora. — S. Handbuch, S. 490.]

A. Älteres Gräfliches Haus.

[Oesterreich (Galizien), Rußland (Polen). — Reichsgrf. d. d. Prag quinta Calendas Septembris (20. August) 1355; poln. Bestätigung 1370 (für Zbigniew, poln. Heerführer, und seinen Bruder Stanislaus); galiz. Bestätigung d. d. Wien 18. November 1783 (s. Jahrg. 1871, S. 462); erbl. Mitglied des Herrenhauses des oesterr. Reichsrats . . . .]

† Casimir Graf von Brzezie-Lanckoroński (geb. 1802, † 6. August 1874, Herr der Herrschaften Wodzisław in Russisch-Polen, Komarpo, Chodorów, Rozdół und Jaworów in Galizien, erbl. Mitglied des Herrenhauses des oesterr. Reichsrats und K. K. Kämmerer, verm. 26. August 1843 mit Leonie [geb. 13. August 1821, † 23. Mai 1893 zu Paris], des † Leon Grafen Potocki, Kaiserl. russ. Kammerherrn, GRats und Gesandten zu Neapel, Tochter, K. u. K. PD.; wiederverm. 7. August 1875 mit Carl Grafen Vitzthum von Eckstädt [lutherisch], K. u. K. Wirkl. GRat ꝛc.).
Kinder: 1. Elisabeth, geb. 29. Juni 1844, Herrin der Herrschaft Chodorów in Galizien, StkrD., verm. 29. Juli 1865 mit Carl Frhrn

de Vaux, K. u. K. Kämmerer und Generalmajor im Geniestabe, zugeteilt Sr. K. u. K. Hoh. dem Erzherzog Leopold.

2. Karl Anton Leo, geb. 4. November 1848, Herr der Herrschaften Wodzisław in Russisch-Polen, Jagielnica, Komarno und Rozdół in Galizien, erbl. Mitglied des Herrenhauses des oesterr. Reichsrats, Ehrenritter des souver. Malteserordens, Dr. jur. und Ehrendoktor der Universität Berlin, K. u. K. Kämmerer, korrespond. Mitglied der Akademien der Wissenschaften von Wien und Krakau, Ehrenmitglied der Akademie der bildenden Künste in Wien ꝛc., verm. I) 8. September 1878 mit Marie Altgräfin zu Salm-Reifferscheidt (geb. 5. Juni 1859; diese Ehe wurde durch S. H. den Papst und die weltlichen Gerichte 1880 annulliert); II) 17. August 1892 zu Wien mit Franziska Gräfin von Attems (geb. 24. Mai 1861, † 8. August 1893 zu St. Veit). [Rozdół.]

Sohn 2r Ehe: Anton Maria Kasimir Franz-Xaver Maximilian Karl, geb. 8. August 1893.

B. Jüngeres Gräfliches Haus.

[Preußen (Schlesien). — Anerkennung des Grafenstandes durch die Senats-Deputation des Königreichs Polen 1824 auf Grund eines Reskripts Kaiser Alexanders I., welcher diese Anerkennung empfahl, für die Brüder Bartholomäus und Andreas und deren Neffen Anton. — Stammtafel im Jahrg. 1883, S. 507.]

Heinrich Stanislaus Adalbert Graf von Brzezie-Lanckoroński, geb. 25. Juni 1816 zu Krakau (in Preußen naturalisiert 20. Mai 1851; des 1850 † Grafen Anton, Oberst in der polnischen Armee, Sohn), verm. 21. September 1850 zu Berlin mit Hedwig Marie (geb. 12. Januar 1825, † 1860), des † Carl von Colonna-Walewski und der † Maria geb. von Radolińska Tochter. [Paris.]

Sohn: Anton Carl Conrad, geb. 10. August 1855 zu Ulbersdorff in Schlesien, verm. 19. Juni 1883 zu Costau mit

Therese Maria Anna Hedwig Agnes, geb. 10. Januar 1861, des † Heinrich von Aulock auf Costau und Kochelsdorf in Oberschlesien, Kön. preuß. Kammerherrn und Landesältesten, und der † Elisabeth geb. von Schmackowsky a. d. H. Radau Tochter. [Breslau.]

Sohn: Leo Maria Heinrich Carl Ludwig, geb. 25. März 1884 zu Mauschwitz in Schlesien.

Landsberg-Velen und Gemen*.

[Katholisch. — Preußen (die Provinzen Westfalen und Hannover). — Westfälischer Uradel; Reichsfrhr. und bayr. Frhr. mit Namen- und Wappenvereinigung „Velen" 13. Juni 1792 (vom Kurfürsten Carl Theodor von Pfalzbayern, als Reichsvikar); preuß. Grf. nach dem Rechte der Erstgeburt aus je adeliger Ehe d. d. Berlin 15. Oktbr 1840 (Diplom d. d. Berlin 1. Juni 1860, s. Jahrg. 1867, S. 494); der Grafentitel und der 12. Oktober 1854 verliehene erbliche Sitz im preuß. Herrenhause sind zugleich an den Besitz der Standesherrschaft Gemen im Kreise Borken geknüpft. — Besitzstand s. Jahrg. 1859, S. 470. — S. Handbuch,

S. 491; vgl. auch den Artikel „Landsberg-Velen" im Taschenbuch der Freiherrlichen Häuser.]

Friedrich Ludolf Anton Walburg Graf von Landsberg-Velen und Gemen, geb. 27. Januar 1815 (des 19. September 1863 † Grafen Johann Ignaz Franz, Kön. preuß. GRats ꝛc., Sohn), Standesherr auf Gemen und erbl. Mitglied des preuß. Herrenhauses, Bailli und Großkreuz des souver. Malteserordens und Präsident der Genossenschaft der rheinisch-westfälischen Malteserritter, verm. I) 10. Mai 1842 mit Sofie Freiin von Imbsen zu Wewer (geb. 28. November 1817, † 29. März 1853); II) 24. Juni 1862 mit

Anna Marie, geb. 18. September 1842, des † Franz von Rump auf Grange und Dellwig und der Antonie geb. Freiin von Schade zu Ahausen Tochter. [Schloß Gemen.]

Kinder: a) 1r **Ehe:** 1. Maximilian Franz Freiherr von Landsberg-Velen, geb. 17. Januar 1847, Herr auf Barnsfeld im Kreise Borken, Ehrenritter des souver. Malteserordens, Dr. jur., verm. 24. September 1874 zu Düsseldorf mit

Maria Freiin von Vittinghof genannt Schell zu Schellenberg, geb. 24. Juni 1851. [Schloß Velen.]

Töchter: 1) Clotilde Friederica Walburga Apollonia Lucia Maria Freiin von Landsberg-Velen, geb. 11. Dezbr 1879 zu Münster.

2) Sophia Anna Maximiliana Lucia Freiin von Landsberg-Velen, geb. 26. Juni 1881.

3) Elisabeth Friederike Crescenze Apollonia Felicitas Freiin von Landsberg-Velen, geb. 15. April 1884 zu Wiesbaden.

2. Luise Caroline Freiin von Landsberg-Velen, geb. 16. Januar 1849, verm. 15. Mai 1871 zu Velen mit Friedericus Grafen von Merveldt auf Freckenhorst im Kreise Warendorf.

3. Maximilian Friedrich Freiherr von Landsberg-Velen, geb. 29. Oktober 1850, Herr auf Dankern in der Provinz Hannover, verm. 11. November 1884 zu Bonn mit

Sophia Gräfin von Westerholt und Gysenberg, geb. 15. Aug. 1862.

Kinder: 1) Johanne Friederike Maria Sophia Walburga Freiin von Landsberg-Velen, geb. 20. Februar 1887 zu Dankern.

2) Maximilian Friedrich Johann Ignaz Maria Freiherr von Landsberg-Velen, geb. 6. März 1889 zu Dankern.

3) Otto Friedrich Johannes Ignatius Maria Freiherr von Landsberg-Velen, geb. 31. Juli 1890 zu Dankern.

4) Friedrich Ludwig Johannes Aloysius Maria Freiherr von Landsberg-Velen, geb. 18. November 1891 zu Dankern.

5) Maria Burcharda Johanna Margarethe Freiin von Landsberg-Velen, geb. 8. Mai 1893 zu Dankern.

4. Bernhardine Elisabeth Freiin von Landsberg-Velen, geb. 21. März 1853, Oberin im Orden „vom guten Hirten" zu Barcelona.

— b) 2r **Ehe:** 5. Maria Annunciata Freiin von Landsberg-Velen, geb. 25. März 1863, verm. 21. Juli 1885 zu Gemen mit Matthias Frhrn von Wrede († 19. Juni 1890), Fideikommißherrn auf Melschede und Sorpe.

6. Engelbert Ferdinand Alexander Freiherr von Landsberg-Velen, geb. 27. Februar 1864.

7. Alexandrine Marie Maximiliane Anna Walburgis Freiin von Landsberg-Velen, geb. 16. Februar 1869 zu Münster.
8. Franz Ignaz Friedrich Paul Josef Maria Freiherr von Landsberg-Velen, geb. 27. Oktober 1872 zu Münster.
9. Carl Hermann Josef Hubert Dietrich Maria Freiherr von Landsberg-Velen, geb. 15. Dezember 1873 zu Velen.
10. Franz Leo Freiherr von Landsberg-Velen, geb. 12. März 1879 zu Münster.

Schwester.

Anna Maria Maximiliane Freiin von Landsberg-Velen, geb. 25. März 1833, verm. 15. Juli 1862 mit Carl Adolf Friedrich von Ledebur-Wicheln auf Östinghausen im Kreise Soest und auf Wicheln im Kreise Arnsberg.

Langenstein.

(Im Mannesstamme erloschen.)

[Katholisch. — Baden. — Grf. im Grhzgt. Baden unter dem Namen „Langenstein" 29. April 1827. — S. Handbuch, S. 492.]

Luise Katharina Gräfin von Langenstein und Gondelsheim, geb. 3. März 1826, Herrin der Grundherrschaft Heilsperg und Gottmadingen, sowie der Fideikommißgüter Mägdberg und Mühlhausen, verm. 8. Juni 1848 mit Carl Grafen Douglas, Grhzgl. bad. Kammerherrn ꝛc.

Lanjus von Wellenburg.

(Richtiger Lang von Wellenburg.)

[Katholisch. — Oesterreich. — Augsburger Patriziergeschlecht; Reichsgrf. mit Wappenbesserung d. d. Wien 15. April 1757; Inkolat im Herrenstand von Böhmen und der inkorpor. Lande 1. Juni 1763. — S. Jahrg. 1857, S. 438, und Jahrg. 1884, S. 517.]

† Carl genannt Heinrich Graf Lanjus von Wellenburg (geb. 29. September 1797 zu Paris, † 23. September 1876, K. K. Major a. D., verm. 19. Januar 1843 zu Treviso mit Johanna Fanny [geb. 20. April 1819 zu Cremona, † 10. August 1887 zu Görz], des † Franz Ginardi und der † Serafine geb. de Citelli Tochter).

Söhne: 1. Carl Franz, geb. 9. Mai 1856 zu St. Martino di Valvasone, K. u. K. Linienschiffsleutnant, verm. 23. Novbr 1886 mit Danica Rosa Antonia, geb. 13. Oktober 1865, des Moriz Soyka, K. u. K. Schiffbau-Obersten-Ingenieur, und der Danica geb. Mellinčević von Halić Tochter. [Fiume.]

Kinder: 1) Hilda Dora, geb. 23. September 1887 zu Pola.
2) Friedrich Carl, geb. 9. November 1888 zu Pola.
3) Hertha Louise, geb. 19. Juli 1893 zu Graz.

2. August Hermann, geb. 20. Mai 1858 zu St. Martino di Valvasone, K. u. K. Linienschiffsleutnant, verm. 10. Mai 1886 mit

Cary Franziska, geb. 27. Mai 1864, des Wilhelm Nast, Ingenieurs, und der Brigitte geb. von Nagy Tochter. [Pola.]
Tochter: Vilma Johanna, geb. 29. Mai 1887 zu Pola.

Lannoy-Clervaux.

(S. Goth. Hofkalender, III. Abt. „Rheina-Wolbeck".)

Lanthieri.

[Katholisch. — Oesterreich (Krain und die gefürstete Grafschaft Görz und Gradisca). — Wappenbrief d. d. 30. März 1518 (vom Kaiser Maximilian I. für Anton Lanthieri); Landmann von Görz ꝛc. 17. September 1527; erbländ.-oesterr. Frhr. 18. August 1568 (vom Erzherzog Carl); Verleihung des Prädikats „zum Schönhaus" und Erbschenkenamt von Görz ꝛc. d. d. Graz 13. Juli 1571 (vom Erzherzog Carl); Reichsgrf. als „Graf Lantherj von Paratico, Freiherr von Schönhaus" d. d. Wiener-Neustadt 19. August 1632, sowie Bestätigung und Ausdehnung des Grafenstandes d. d. Wien 27. Januar 1642; Erblandfalkenmeister von Krain 8. Januar 1718. — Beschreibung des Wappens im Jahrgang 1889, S. 548, geschichtl. Notiz im Jahrg. 1867, S. 495.]

† Thaddäus Clemens Graf Lanthieri von Paraticó, Freiherr von Schönhaus (geb. 22. Oktober 1815, † 28. Mai 1866, verm. 24. September 1837 mit Helene Baronio Edler von Rosenthal [geb. 28. Februar 1818, † 19. Februar 1891 zu Görz]).
Kinder: 1. Clementine, geb. 15. September 1838, verm. 12. Oktober 1861 mit Anton Frhrn von Drechsel. [Görz.]
2. Carl Friedrich Anton, geb. 5. November 1839, Herr der Herrschaft Wippach und des Gutes Slap im Hzgt. Krain, sowie der Herrschaft Reifenberg (seit 1679 im Besitz der Familie) und des Gutes Schönhaus zu Görz, Oberst-Erblandfalkenmeister des Herzogtums Krain (belehnt 19. Juni 1873) und Erblandmundschenk der gefürsteten Grafschaft Görz und Gradisca und der Windischen Mark (belehnt 2. August 1873), K. K. Oberleutnant a. D., verm. 9. Juli 1864 mit
Caroline, geb. 1. Juni 1847, des Josef-Sigismund Furlani, Gutsbesitzers in Reifenberg, Tochter. [Schloß Wippach bei Adelsberg in Krain und Görz.]
Tochter: Clementine, geb. 1. Juni 1865.

Larisch.

[Katholisch. — Oesterreich und Preußen (Provinz Schlesien). — Böhm. Frhr. mit den Prädikaten „von Ellguth und Karwin" nebst dem Inkolat 4. August 1654; böhm. Grf. 24. April 1748. — Beschreibung des Wappens im Jahrg. 1886, S. 496, und Stammtafel im Jahrg. 1872, S. 460. — S. Handbuch, S. 493.]

I. Linie: Larisch-Moenich.

[Johann Graf von Larisch erhielt s. d. Wien 24. Januar 1791 vom Kaiser Leopold II. die Erlaubnis, den Namen der erloschenen Freiherren von Mönnich (Moenich) mit dem seinigen zu vereinigen (Johann Wenzel Frhr von Mönnich starb 1787, als der Letzte seines Stammes, mit Hinterlassung einer Tochter: Anna Maria Thecla); erbl. Mitglied des Herrenhauses des oesterr. Reichsrats 18. April 1861. — Besitz: das Fideikommiß Karwin, Steinau und Tzerlitzko in Oesterr.-Schlesien, Bluschczau (393 Hekt.) und Rogau (312 Hekt.) im Kreise Ratibor in Preuß.-Schlesien, sowie die Minderstandesherrschaften Freistadt, Deutschleuten, Oberberg, Ober- und Nieder-Seibersdorf und Schönhof in Oesterr.-Schlesien.]

† Heinrich Graf von Larisch-Moenich, Freiherr von Ellgoth und Karwin (geb. 7. Januar 1793, † 21. April 1859 zu Florenz, Fideikommißherr ꝛc., Ehrenritter des souver. Malteserordens, verm. 1817 mit Henriette Gräfin von Haugwitz, Freiin von Klein-Obisch [geb. 14. Juli 1799, † 19. Juli 1884 zu Swietlau], Herrin auf Swietlau mit Wasilsko in Mähren und auf Kunschitz in Oesterr.-Schlesien).

Kinder: 1. Albertine, geb. 20. Mai 1819, Ehrendame des Kön. bayr. Theresienordens, verm. 18. Juli 1857 zu Swietlau mit Ludwig Fürsten von Oettingen-Wallerstein († 22. Juni 1870), Herrn der Herrschaften Ober-Wallbach, Unter-Wallbach und Eberstall.

2. † Johann (geb. 30. Mai 1821, † 3. Juni 1884), Fideikommißherr, K. K. Kämmerer, Wirkl. GRat und Oberstthofmarschall Sr. Maj. des Kaisers, verm. 1. Mai 1849 mit

Franziska Freiin Kast von Ebelsberg, geb. 17. Mai 1828, K. u. K. PD.

Sohn: Heinrich, geb. 13. Februar 1850, Fideikommißherr und erbl. Mitglied des Herrenhauses des oesterr. Reichsrats, Ehrenritter des souver. Malteserordens, K. u. K. Kämmerer und GRat, Landeshauptmann im Hzgt. Ober- und Niederschlesien und Präsident der oesterr.-schlesischen Land- und Forstwirtschaftsgesellschaft, verm. 25. November 1871 zu Freistadt mit

Henriette Gräfin von Larisch-Moenich, geb. 3. September 1853, StkrD. und K. u. K. PD. (s. unten). [Karwin und Wien.]

Kinder: (1) Johann Heinrich Franz Maria, geb. 6. Oktbr 1872.
(2) Franziska Henriette Johanna Maria, geb. 2. Septbr 1873.
(3) Friedrich Eugen Maria, geb. 23. Januar 1875.
(4) Heinrich, geb. 23. Juli 1878.
(5) Eleonore Maria Henriette Ernestine, geb. 9. Juni 1888.

3. Sofie Natalie, geb. 3. Oktober 1822, Erbherrin der Herrschaft Zobelsberg in Krain, verm. I) 19. August 1852 mit René Christian Olivier Fauveau Baron von Frénilly († 13. Januar 1857); II) 26 Januar 1861 mit Vincenz Josef Carl Frhrn von der Trenck-Prennschütz von Schützenau, K. K. Rittmeister a. D. [Graz.]

4. † Leo (geb. 10. Januar 1824, † 24. Januar 1872 zu Schönstein, Herr auf Schönstein im Kreise Troppau in Oesterr.-Schlesien, sowie auf Czisek (150 Hekt.), Ostrowitz (431 Hekt.), Przeborowitz (206 Hekt.), Sacrau (249 Hekt.) und Sukowitz (159 Hekt.) im Kreise Kosel in Preuß.-Schlesien, K. K. Oberleutnant a. D., verm. mit Helene [† im

August 1864], des Dmitri Barbo Stirbey, vormal. Hospodars der Walachei, Tochter).

Kinder: 1) Henriette, geb. 3. September 1853, K. u. K. PD., verm. 25. November 1871 zu Freistadt in Schlesien mit Heinrich Grafen von Larisch-Moenich, K. u. K. Kämmerer (s. oben).

2) Georg, geb. 27. März 1855, K. u. K. Kämmerer, verm. 20. Oktober 1877 zu Gödöllö in Ungarn mit

Marie Freiin von Wallersee, geb. 24. November 1858, K. u. K. PD. und Ehrendame des Kön. bayr. Theresienordens. [Schloß Schönstein.]

Kinder: (1) Franz-Josef Ludwig Georg Maria, geb. 24. September 1878 zu Schönstein.

(2) Marie-Valerie Franziska Georgine, geb. 22. September 1879 zu Piersna.

(3) Mary Henriette Alexandra, geb. 14. November 1884.

(4) Heinrich Georg Maria, geb. 3. Februar 1886 zu Wien.

5. † Eugen (geb. 18. Februar 1835, † 14. Dezember 1880, Herr der Herrschaften Reichenwaldau und Peterswald mit Zablać und Polnisch-Leuten in Oesterr.-Schlesien, sowie auf Máfilsko in Mähren, Ehrenritter des souver. Malteserordens, K. K. Kämmerer, verm. 1. Mai 1865 mit Marianne Gräfin Deym, Freiin von Střitež [geb. 24. Februar 1847, † 16. Dezember 1878]. StkrD.).

Töchter: 1) Gabriele Marie, geb. 30. November 1872, verm. 30. Mai 1893 zu Wien mit Felix Grafen von Thun und Hohenstein, K. u. K. Kämmerer und Rittmeister im Dragonerregt Frhr von Piret Nr. 9.

2) Franziska Marie, geb. 24. Oktober 1875.

II. Linie: Larisch.

(Im Mannesstamme erloschen.)

† Ferdinand Alexander Graf von Larisch, Freiherr von Ellgoth und Karwin (geb. 27. Februar 1804 zu Wien, † 7. Dezember 1892 zu Dirschel [des 3. Dezember 1841 † Grafen Josef, K. K. Kämmerers und Kön. preuß. Generalmajors a. D., Sohn], Erbherr auf Dirschel [87 Hekt.] im Kreise Leobschütz in Preuß.-Schlesien, Kön. preuß. Landrat a. D. und Landesältester des Kreises Leobschütz, verm. 15. Mai 1830 mit Anna Gräfin von Mettich, Freiin von Tschetschau [geb. 7. Juni 1808, † 16. März 1850 zu Troppau]).

Töchter: 1. Anna Marie Antonie Josepha Alexandrine Sofie, geb. 3. April 1831, verm. 28. Januar 1851 mit Theodor von Rudno-Rudzinski auf Liptin im Kreise Leobschütz († 28. Juni 1872), K. K. Rittmeister a. D.

2. Sofie Marie Anna Caroline Antonie Josefe Henriette Ferdinande, geb. 7. Juli 1834, verm. 15. Mai 1862 mit Josef von Simovits, K. K. Oberleutnant a. D. [Tállya im Zempliner Komitat.]

Halbschwester.

Helene Maria Caroline, geb. 29. März 1836, verm. 1854 mit Robert Baron von Collas (lutherisch). [Kisfalu-Losoncz in Ungarn.]

La Rosée, s. Basselet von La Rosée.

Lasberg.

[Evangelisch. — Oesterreich und Ungarn. — Reichsfrhr. mit Wappenvermehrung (Reickher von Videnbach) d. d. Wien 16. November 1664; Reichsgrf. mit „Frhr. auf Loizmandorf und Ochsenburg" d. d. Wien 18. Septbr 1705. — S. Handbuch, S. 496; vgl. auch den Artikel „Laßberg" im Taschenbuch der Freiherrlichen Häuser.]

† Georg August Graf von Lasberg, Freiherr auf Loitzmannsdorf und Ochsenburg (geb. 11. Dezbr 1771, † 8. Februar 1828, verm. . . . . mit Caroline Friederike von Hirsch [geb. 1774, † 21. Juni 1852]).

Kinder: 1. † Georg Rudolf (geb. 14. Januar 1806, † 20. Juli 1870, K. K. Oberst a. D., verm. 28. Oktbr 1838 mit Clara Gräfin Beleznay von Belezna [geb. 27. Januar 1814, † 21. Januar 1877]).

Tochter: Emilie, geb. 17. Mai 1842, verm. 8. Januar 1873 mit Alexander von Ebner, Prediger zu Parndorf im Wieselburger Komitat.

2. Emilie, geb. 14. Januar 1808, verm. 23. Februar 1837 mit Carl von Royko, Dekan zu Magyar-Boll im Baranyaer Komitat.

3. Auguste, geb. 15. November 1813.

4. † Georg Carl (geb. 1814, † 5. November 1869 zu Wien, verm. 15. März 1844 mit Rosa Hutfleß [geschieden]).

Söhne: 1) Georg Carl Rudolf, geb. 29. Oktober 1843, Landes- und Wechselrechtsadvokat, Kön. ungar. Vizegespan des Raaber Komitats, verm. 11. März 1876 zu Hosztóẗh im Zalaer Komitat mit Katharine Malwine von Perlaky de Perlak, geb. 16. Februar 1851. [Raab.]

Kinder: (1) Georg Rudolf Erwin, geb. 10. März 1878 zu Raab.
(2) Rosa Olga, geb. 29. August 1879 zu Raab.
(3) Marguerite, geb. 12. Januar 1881 zu Raab.
(4) Georg Rudolf Achatius, geb. 4. Februar 1882 zu Raab.

2) Georg Gustav Arthur, geb. 16. Dezember 1846, Herrschaftssekretär zu Szent-Lörincz im Baranyaer Komitat.

Lasocki.

[Katholisch. — Oesterreich (Galizien), Russisch-Polen und Belgien. — W.: Dołęga. — Polnischer Uradel; conte romano (primog.) d. d. Rom 30. Januar 1872 (vom Papst Pius IX. für Daniel); belgischer Grf. mit Wappenvermehrung d. d. Brüssel 21. Juli 1885 (für Bronislaus); oesterr. Anerkennung des belgischen Grafenstandes d. d. Wien 8. April 1888 (für Czeslaus und Josef), und 11. (Urkunde d. d. Wien 18.) April 1892 (für Sigismund). — Beschreibung des Wappens s. Jahrg. 1889, S. 553, Stammtafel im Jahrg. 1894, S. 585.]

† Czeslaus Johann Adam Graf Lasocki (geb. 7. März 1852 zu Warschau, † 1. Juni 1891 zu Dębniki), Herr auf Dębniki, Rybaki,

Spytkowice und Pychowice, Landtagsabgeordneter, Obmann der Bezirksvertretung von Myślenice, Ehrenbürger der Stadt Jordanów ꝛc., verm. 1876 mit

Idalie Marie Stanislawa, des † Johann von Pereswit-Soltan, Adelsmarschalls von Mohilew ꝛc., und der Constanze geb. v. Ciechanowiecka Tochter, Mitherrin auf Pirewicze und Soltanówka in Litauen (10000 Joch). [Dębniki bei Krakau.]

Kinder (besitzen gemeinsch. Dębniki, Rybaki, Pychowice und Spytkowice in Galizien [zusammen 1800 Joch]): 1. Janina Maria, geb. 7. August 1878 zu Spytkowice.

2. Bronislaus Titus, geb. 20. Mai 1882 zu Spytkowice.
3. Maria Ceslawa, geb. 10. April 1884 zu Spytkowice.
4. Wenzeslaus Albin Michael, geb. 30. Oktober 1885 zu Dębniki.

Brüder.

1. Josef Adam Felix Bronislaus, geb. 27. November 1861 zu Biezun, K. u. K. Oberleutnant im Ulanenregt Nr. 1 [erhielt die oesterr. Anerkennung des Grafenstandes d. d. Wien 8. April 1888].
2. Sigismund Bronislaus Felix, geb. 16. Dezbr 1867 zu Brüssel, Herr auf Sierakow und Dziekanowice (416 Joch) im Bez. Wieliczka, Dr. jur., K. K. Statthaltereikonzeptspraktikant [erhielt die oesterr. Anerkennung des Grafenstandes d. d. 11. (Bestätigungsurkunde d. d. Wien 18.) April 1892]. [Brünn.]

Latour, s. Baillet von Latour.

La Tour en Voivre.

(Im Mannesstamme erloschen.)

[Katholisch. — Oesterreich. — Lothring. Bestätigung des Grafenstandes 2. August 1754. — S. Jahrg. 1865, S. 491.]

† Anton Ignaz Alexander Graf von la Tour en Voivre (geb. 5. August 1794 zu Brünn, † 19. Oktober 1831), K. K. Major a. D.; verm. 8. Mai 1844 zu Wien mit

Anna Leopoldine, geb. 4. Dezember 1815 zu Wien, des † Leopold Ritters von Gall und der † Julie geb. von Szabó Tochter. [Graz.]

Sohn: † Theodor Carl Leopold Anton (geb. 13. September 1845 zu Mailand, † 18. Juli 1894 zu Treffen in Kärnten), verm. 15. Februar 1868 zu Görz mit

Elvine Freiin Ritter von Záhony, geb. 8. Dezember 1842. [Schloß Rußig bei Cormons nächst Triest.]

(du Claux de) La Valette.

(Im Mannesstamme erloschen.)

[Katholisch. — Preußen (Provinz Schlesien) und Oesterreich (Galizien). — Franzöſ. Grf. im August 1768; schlesisches Inkolat d. d. Berlin 18. Juni 1784 (für den Kammerherrn Carl Bernard Grafen von La Valette); oesterr. Anerkennung 1795. — Stammtafel im Jahrg. 1868, S. 474. — S. Handbuch, S. 498; vgl. auch Jahrg. 1859, S. 477.]

† Anton Carl Nepomucene Fidelis Valentin Graf du Claux de la Valette (geb. 13. September 1784 zu Carlshof, † 8. Juli 1835 zu Stry in Galizien, K. K. Kämmerer und Kreishauptmann, verm. im September 1818 zu Radgosziz mit Felicia [geb. 1796, † 24. September 1871 zu Wadowice-Gorne in Galizien], des † Matthias von Acziewicz und der † Salome geb. von Rulkowska Tochter).

Tochter: Angelica Maria Franziska de Paula, geb. 2. August 1823 zu Jasło, verm. 19. Oktober 1843 zu Tarnów mit Josef von Pokusinski († 4. August 1873).

Lavaulx.

[Katholisch. — Oesterreich und Ungarn. — Lothring. Grf. d. d. Luneville 27. Februar 1737 (vom Herzog Franz von Lothringen). — S. Jahrg. 1878, S. 997.]

† Joseph Graf Lavaulx, Baron de Brécourt (geb. 28. Oktober 1799 zu Preßburg, † 18. März 1852, verm. 15. Februar 1832 zu Gmunden mit Emilie von Miller [geb. 29. August 1803 zu Hall in Tirol, † 28. Juni 1889 zu Gmunden]).

Kinder: 1. † Adolf Maria (geb. 11. September 1834 zu Ischl, † im Juni 1885), K. K. Eisenbahnbeamter, verm. 8. August 1876 mit
Maria Edler von Janos, geb. 15. Mai 1855 zu Iwankof in der Bukowina.

Kinder: 1) Maria Emilia Augustina, geb. 31. Juli 1877 zu Jassy in Rumänien.
2) Olga Katharina Georgia, geb. 15. Juli 1879 zu Veresti in Rumänien.
3) Alfons Ramiro Josef Maria, geb. 1. Januar 1882 zu Lemberg.

2. Artbur Maria Heinrich, geb. 25. Novbr 1835 zu Ischl, Marianer des Deutschen Ordens, K. u. K. Major beim Platzkommando zu Wien, verm. 21. Januar 1866 zu Parenzo in Istrien mit
Elisa della Tromba, geb. 15. Dezbr 1845 zu Dignano in Istrien.

Kinder: 1) Emilie Maria Elisa Margherita, geb. 6. Dezember 1867 zu Parenzo.
2) Rudolf Maria Christof, geb. 25. Januar 1869 zu Triest, K. u. K. Oberleutnant im Genieregt Kaiser Franz Joseph Nr. 1.
3) Rita Maria Theresia, geb. 18. Juli 1870 zu Ragusa.
4) Wary Maria Robert, geb. 13. August 1872 zu Ragusa, K. u. K. Leutnant im Tiroler Jägerregt Kaiser Franz Joseph.
5) Richard Maria Josef, geb. 20. Oktober 1874 zu Dignano in Istrien, Zögling der K. u. K. technischen Militärakademie in Wien.

3. Maria, geb. 1. Januar 1840 zu Ischl, verm. 19. Oktober 1876 zu Gmunden mit Johann Gerlich Edlem von Gerlichsburg, K. K. Militär-Oberintendanten daselbst.
4. Rosa Maria, geb. 29. Oktober 1841 zu Ischl, verm. 14. November 1859 zu Gmunden mit August Grafen Schmidegg von Sár-Ladány. [Gmunden in Oberoesterreich.]
5. Olga Maria, geb. 13. Oktober 1849 zu Ischl, verm. 25. April 1874 zu Cilli mit Adolf Ritter Ambrosioni de Ambra, K. K. Linienschiffsleutnant a. D. [Graz.]

Bruder.

† Anton (geb. 3. Juli 1809, † im Januar 1892 zu Graz), Gutsbesitzer zu Nagy-Surany in Ungarn, K. K. Forstbeamter a. D., verm. zu Nagy-Surany mit
Maria Anna Greß, geb. 28. August 1821. [Wien.]
Söhne: 1. Hugo, geb. 17. November 1849, K. K. Finanzkommissär zu Wien.
2 Victor, geb. 13. August 1852, K. u. K. Leutnant der Reserve des Jägerbataillons Nr. 10. [Nagy-Surany in Ungarn.]

Lažanský von Bukowa.

[Katholisch. — Oesterreich (Böhmen). — Böhmischer Uradel; Reichsfreiherrnstand d. d. Regensburg 17. Oktober 1630; böhm. Frhr. d. d. Wien 4. Juni 1631; Reichsgrf. d. d. Regensburg 2. Januar 1637; böhm. Grf. 29. Juni 1637. — S. Handbuch, S. 502.]

† Leopold Graf Lažanský, Freiherr von Bukowa (geb. 1808, † 7. November 1860), Herr der vereinigten Güter Mileschau und Nedwiedič in Mähren, Dr. jur. hon. c., K. K. Kämmerer, GRat und Statthalter von Mähren, verm. 22. November 1850 mit
Rosine von Mack; wiederverm. 12. November 1866 zu Wien mit Alfred Prinzen von Wrede, Kön. bayr. Kämmerer (geschieden 1883). [Salzburg.]
Sohn: Wladimir Ferdinand Rudolf, geb. 15. Juni 1857, Herr der mit dem Substitutionsbande behafteten Herrschaft Chiesch mit Drabenz, Libin, Lubenz und Struharz (1,47 QM.) im Kreise Elbogen, Dr. jur., K. K. Bezirkskommissär. [Prag.]

Vatersbrüder.

1. † Johann († 24. Januar 1830, K. K. Kämmerer, GRat und Oberstlandesrichter in Böhmen, verm. mit Elisabeth Gräfin Pálffy von Erdöd [geb. 22. März 1783, † 1. Juni 1843]).
   Söhne: 1) † Johann Carl (geb. 22. Februar 1806, † 7. Februar 1878), Herr der Herrschaft Rabenstein und des landtäfligen Gutes Kalletz im Kreise Pilsen, verm. 15. Oktober 1846 mit
   Maria Gräfin Lažanský, Freiin von Bukowa, geb. 1. April 1817, Herrin der Herrschaft Rabenstein im Kreise Pilsen (s. unten).
   2) † Procop Aloys (geb. 7. April 1809, † 7. August 1875), Herr der Herrschaft Manetin, Ehrenritter des souver. Malteserordens, K. K. Kämmerer, verm. 19. Mai 1846 mit

Sidonia Gräfin Hoyos, Gräfin von Gutenstein, Freiin zu Stüchsenstein, geb. 24. Juli 1818, StkrD.

Sohn: Maria Johann Carl Ernst, geb. 22. April 1857 zu Baden bei Wien, Herr der Herrschaft Manetin und des landtäfligen Gutes Kalletz im Kreise Pilsen, Ehrenritter des souver. Malteserordens, K. u. K. Kämmerer, verm. 2. September 1886 zu Prag mit

Ida Prinzessin von Schwarzenberg, geb. 8. April 1861. [Manetin.]

Kinder: a) Carl Johann Procop, geb. 13. Oktober 1887.
b) Theresia Sidonia Maria, geb. 15. März 1890.
c) Wilhelmine Gabriele, geb. 23. November 1891.

3) † Wenceslaus (geb. 19. Oktober 1818, † 27. Dezember 1853), Herr auf Brzezniowa und Bezniowa in Galizien, verm. 19. November 1844 mit

Maria Gnévosz von Olexow, geb. 11. April 1824, StkrD.

2. † Maximilian (geb. 1777, † 15. März 1809, K. K. Kämmerer und Oberstleutnant, verm. 1807 mit Antonia Gräfin zu Trauttmansdorff [geb. 20. Juni 1789, † 15. September 1866], Herrin auf Rochlowa in Böhmen, StkrD. [war wiederverm. 1817 mit Josef Ferdinand Ritter von Weißenbach, † 1843]).

Sohn: † Josef (geb. 24. Mai 1808, † 19. Oktober 1889 zu Graz, verm. 19. Januar 1834 mit Antonia von Marcovics de Czernek [geb. 1812, † 20. März 1878]).

Kinder: (1) Emma Rosa, geb. 19. Januar 1835.

(2) Jaroslaw, geb. im Dezbr 1835, verm. 12. April 1869 mit Hedwig Edler von Uhl. [Graz.]

Kinder: a) Aglaë, geb. 30. März 1870 zu St. Gotthard in Ungarn.
b) Edmund, geb. 5. Februar 1872 zu Güns in Ungarn.
c) Malwine, geb. 22. Novbr 1873 zu Mariatrost bei Graz.
d) Ida, geb. 18. März 1876.
e) Zdenka, geb. 27. November 1877.
f) Alfons, geb. im Oktober 1879 zu Graz.

(3) Eglantine, geb. 1839, verm. 1856 mit Johann Eduard Sekoll († 9. Januar 1860), Herrn der Herrschaft Drachenburg in Steiermark.

(4) Adalbert, geb. 14. August 1843, Herr auf Rettenbach bei Graz, K. u. K. Rittmeister der krainerisch-kärntnerischen Landwehrdragoner-Eskadron Nr. 6, verm. I) 16. Februar 1870 zu Graz mit Irma Posch († 22. Oktbr 1872 zu Graz); II) 22. September 1873 zu Grundlhof mit

Ottilie, geb. 1846, des Franz Ivanz auf Grundlhof in Krain und der Therese geb. Obressa Tochter. [Schloß Grundlhof bei St. Rochus in Krain und Graz.]

Söhne 2r Ehe: a) Paul, geb. 30. Juni 1875 zu Graz.
b) Maximilian, geb. 22. Juli 1880 zu Grundlhof.

(5) Alfred, geb. 19. Juli 1846.

3. † Josef († 1816, K. K. Kämmerer und Rittmeister, verm. mit Philippine Freiin Perényi von Peren [geb. 1785, † 3. Oktbr 1850], StkrD.).

Sohn: † Josef Carl (geb. 1816, † 27. Januar 1868), K. K. Hauptmann a. D., verm. 1859 mit
Josefine Deserz; wiederverm. mit dem K. K. Major a. D. von Förster. [Graz.]

4. † Anton (geb. 1784, † 10. Januar 1847, K. K. Kämmerer, verm. 15. Oktober 1814 mit Josefine Gräfin zu Trauttmansdorff [geb. 16. September 1793, † 16. Juni 1878], Herrin der Herrschaft Neschet in Böhmen, StkrD.).
Kinder: 1) † Anton (geb. 21. August 1815, † 13. Oktober 1883), K. K. Kämmerer, GRat und Vizepräsident der Statthalterei von Mähren, verm. 20. Oktober 1846 mit
Johanna Edler von Mayer, geb. 27. Septbr 1829. [Wien.]
2) Maria, geb. 1. April 1817, Herrin der Herrschaft Rabenstein im Kreise Pilsen, verm. 15. Oktbr 1846 mit Johann Carl Grafen Lažanský, Freiherrn von Bukowa († 7. Februar 1878; s. oben).
3) Thereſe, geb. 1. April 1819, Ehrenstiftsdame des K. K. adelig-weltlichen Damenstifts „Maria-Schul" zu Brünn.
4) Walburga, geb. 23. Mai 1820, Stiftsdame des Neustädter Damenstifts zu Prag.
5) Anna, geb. 17. Oktober 1821, StkrD., verm. 5. April 1853 mit Carl Grafen Folliot von Crenneville († 21. Juli 1873), K. K. Kämmerer und Major a. D. [Linz in Oberoesterreich.]
6) Wilhelmine, geb. 30. April 1826.
7) Eliſabeth, geb. 8. Januar 1830, Stiftsdame des K. K. adelig-weltlichen Damenstifts „Maria-Schul" zu Brünn.
8) Erneſtine, geb. 13. September 1831.
9) Barbara, geb. 4. Februar 1834.
10) Adelheid, geb. 11. Oktober 1836.

Lazár von Szárhegy.

[Katholiſch. — Ungarn (Siebenbürgen). — Siebenbürg. Grf. d. d. Wien 9. März 1702 (vom Kaiſer Leopold I.). — S. Jahrg. 1865, S. 496.]

I. Linie.

† Josef Graf Lazár von Szárhegy (geb. 1782, † 13. März 1865, K. K. Rittmeiſter a. D., verm. 1812 mit Eſther von Pechy [geb. . . . . , † . . . . .]).
Kinder: 1. † Dénes (Dionys) (geb. 27. Februar 1816, † 25. Februar 1881 zu Moſon), verm. I) 10. Juli 1849 mit Iványka († 11. Auguſt 1849), des † Georg von Simény de Sárd und der Roſalie geb. Freiin Rauber von Plankenſtein und Carlſtetten Tochter; II) im Februar 1859 mit
Adele Gräfin von Rindsmaul, geb. im Juli 1838. [Moſon bei Maros Vaſárhely in Siebenbürgen.]
Kinder 2r Ehe: 1) Etelka, geb. 1861.
2) Adam, geb. 1862. [Moſon.]

2. † Moritz (geb. 20. März 1817, † 4. August 1865), verm. 28. Februar 1841 mit
Polyxene, des † Johann Barcsai von Nagy-Barcsa und der Susanna geb. Freiin Josika Tochter. [Medgyesfalva.]
Kinder: 1) Vincze, geb. 15. Dezember 1841.
2) Olga, geb. 31. August 1843, verm. 28. Februar 1864 zu Medgyesfalva mit Adam Frhrn Radák von und zu Magyar-Bénye (evangelisch).
3) Jenö (Eugen), geb. 12. Februar 1845, verm. 25. August 1869 mit Rudolfine Freiin von Bors und Borsod (geb. 26. März 1845; evangelisch; † 1. April 1894 zu Mentone).
Töchter: (1) Nora (Eleonore), geb. 24. Februar 1871.
(2) Margit (Margarethe), geb. 20. August 1873, verm. 15. August 1891 zu Medgyesfalva mit Friedrich Frhrn Lipthay von Kisfalud.
3. Esther, geb. 19. März 1825, verm. 1850 mit Dionys Bernald von Csernáton.

II. Linie.

1. Ast.

† Stephan Graf Lazár von Szárhegy (geb. . . . . , † . . . . . , verm. mit Elisabeth Gräfin Haller [geb. . . . . , † . . . . .]).
Söhne: 1. † Paul (geb. 1778, † 29. Februar 1820, K. K. Kämmerer, verm. 1815 mit Therese Gräfin Bethlen [geb. . . . . , † 1830]).
Sohn: † Miklós (Nicolaus) (geb. 26. Mai 1819, † 7. Januar 1889 zu Klausenburg), verm. I) 11. November 1844 mit Marie Freiin Splény von Mihaldi (geb. 20. August 1820, † 21. Septbr 1845); II) 28. November 1859 mit
Clara, geb. 18. Dezember 1820, des Paul Macskási von Tinkova und der Caroline geb. Gräfin Mikes Tochter.
2. † Benedek (geb. 21. Novbr 1783, † 7. April 1837, K. K. Kämmerer, Obergespan des Unteralbenser [Weißenburger] Komitats, verm. 1812 mit Maria Gräfin Bethlen von Bethlen [† 20. Oktober 1861]).
Kinder: 1) Johanna, geb. 1820.
2) † Coloman (geb. 27. Mai 1827, † 27. Februar 1874 zu Elisabethstadt in Siebenbürgen), Dr. phil., Mitglied der Kaiserl. Leopoldinisch-Karolinischen Akademie der Naturwissenschaften, korresp. Mitglied der ungarischen Akademie der Wissenschaften ꝛc., verm. 19. Oktober 1852 mit
Amalie von Simény de Sárd.
Kinder: (1) Bertha, geb. 31. Juli 1853.
(2) Kálman, geb. 13. Januar 1859.
(3) Árpád, geb. 2. September 1860.
(4) Miklós, geb. 26. Oktober 1861.
(5) Róza, geb. 2. Januar 1863.
(6) István, geb. 15. Januar 1864.

2. Ast.

† Sigmund Graf Lazár von Szárhegy (geb. 8. Juni 1740, † 1820, verm. 1796 mit Anna Klein [geb. 1780, † 2. Mai 1856]).

Kinder: 1. † Georg (geb. 31. März 1807, † 24. April 1861, K. K. Hauptmann, verm. 21. November 1833 mit Eleonore [geb. 23. Januar 1814, † 21. März 1892 zu Erked], des Johann Móga, K. K. Feldmarschall-Leutnants a. D., Tochter).
Söhne: 1) Imre, geb. 28. Januar 1836, verm. 23. August 1869 mit Irma, geb. 23. März 1845, des Alexius Zsombory von Nagy-Zsombor und der Eulalia geb. Gräfin Tholdi Tochter. [Erked.]
2) Aladár, geb. 24. Januar 1843.
2. Antonia, geb. 7. Mai 1817, verm. mit Franz Sperker, K. K. Major a. D.

Lebzeltern.

(Im Mannesstamme erloschen.)

[Katholisch. — Adelstand d. d. Wien 18. August 1689 (durch die philosophische Fakultät der Universität Wien); Reichsritter mit Wappenbesserung d. d. Wien 29. August 1718; oesterr. Frhr. 1817; oesterr. Grf. d. d. Wien 30. Januar 1823. — Über die Abstammung und die Freiherrlichen Linien s. den gleichnamigen Artikel im Taschenbuch der Freiherrlichen Häuser, Jahrg. 1886, S. 508.]

† Ludwig Graf von Lebzeltern (geb. 20. Oktober 1774 zu Lissabon, † 18. Januar 1854 zu Neapel), K. K. Wirkl. GRat, außerordentl. Gesandter und bevollm. Minister zu Rom, St. Petersburg und Neapel, verm. mit
Zenaïde Gräfin Laval.
Tochter: Alexandrine, geb. 1. Januar 1827, verm. 11. Mai 1852 zu Neapel mit Augustin de Perusse, Vikomte de Cars († 7. Septbr 1860). [La Morosière bei Ste. Christine, Dep. Maine-et-Loire.]

Ledebur-Wicheln.

[Katholisch. — Oesterreich (Böhmen). — Westfälischer Uradel; böhm. Inkolat im Herrenstande d. d. Wien 4. Januar 1804; oesterr. Grf. d. d. Wien 26. Novbr 1807. — S. Handbuch, S. 503; vgl. auch den Artikel „Ledebur" im Taschenbuch der Freiherrlichen Häuser.]

† Adolf Benno Graf von Ledebur-Wicheln (geb. 14. Juni 1812, † 20. Oktober 1886 [des 26. August 1846 † Grafen August Sohn], Herr auf Kostenblat, Krzemusch, Schöberitz und Mileschau mit Nedwiedič, K. K. Kämmerer, GRat und Mitglied des Herrenhauses des oesterr. Reichsrats auf Lebenszeit, verm. 22. Januar 1838 mit Johanna Gräfin von Nostitz-Rieneck [geb. 22. Januar 1819, † 10. Oktober 1870], StkrD.).
Kinder: 1. Caroline, geb. 31. Mai 1839, verm. 20. Oktober 1863 zu Prag mit Theodor Frhrn von Hruby und Gelenj, Herrn der Herrschaft Peckau ꝛc. in Böhmen.

2. Johann, geb. 30. Mai 1842, Herr auf Kostenblat, Krzemusch und Mileschau mit Nedwiedič in Böhmen, K. u. K. Kämmerer und Wirkl. GRat, Mitglied des Herrenhauses des oesterr. Reichsrats auf Lebenszeit, verm. 7. Januar 1868 zu Wien mit
Caroline Gräfin Czernin von und zu Chudenitz, geb. 15. Februar 1847, StkrD. und K. u. K. PD.
Kinder: 1) Johanna Maria, geb. 18. Dezember 1868, verm. 7. Juni 1887 zu Prag mit Franz Grafen Hartig, Herrn der Herrschaft Niemes in Böhmen, K. u. K. Kämmerer und Leutnant im Landwehr-Ulanenregt Nr. 2.
2) Adolf Maria, geb. 2. Januar 1870, K. u. K. Kämmerer, Oberleutnant im Ulanenregt Nr. 1.
3) Eugen Rudolf Maria, geb. 14. November 1873.
4) Caroline Maria, geb. 1. Juli 1875.
5) Franz Maria, geb. 6. September 1877.
3. † Franz (geb. 16. April 1844, † 7. Oktbr 1893), Herr auf Schöberitz, K. u. K. Kämmerer und Leutnant a. D., verm. 14. Mai 1877 zu Prag mit
Leopoldine Gräfin von Thun und Hohenstein a. d. H. Tetschen, geb. 21. Januar 1857. [Schloß Tellnitz.]
Kinder: 1) Leopoldine, geb. 27. März 1878.
2) Maria Carolina, geb. 3. September 1881 zu Tetschen.
3) Johannes Maria Ignatius, geb. 13. Oktober 1891 zu Tellnitz.

(Halka von Ledóchow) Ledóchowski.

[Katholisch. — Oesterreich und Rußland. — W.: Szaława. — Erbländ.-oesterr. Grf. d. d. Wien 8. Mai 1800 (für Anton); galiz. Grf. d. d. Wien 15. Mai 1800 (für denselben). — Stammtafel im Jahrg. 1875, S. 484; Berichtigungen dazu im Jahrg. 1876, S. XVI. — S. Handbuch, S. 504.]

† Anton Halka von Ledóchow, Graf Ledóchowski (geb. 1755, † 11. November 1835, Starost von Hayshyn, verm. mit Julia [geb. . . . . ., † 1802], des Thomas Grafen Rawita von Krupa Ostrow-Ostrowski, Senatspräsidenten, Kron-Großschatzmeisters des Königreichs Polen und Kastellans von Czersk, Tochter).
Söhne: 1. † Joseph Zacharias (geb. 10. März 1786, † 24. November 1859 zu Wien, Kön. poln. Kämmerer, verm. 31. Mai 1818 mit Maria Rosalia [geb. 4. September 1799, † 30. März 1863], des Johann Edlen von Zakrzewski, Adelsmarschalls von Taraszcz im Gouvernement Kiew, Tochter).
Kinder: 1) Helena Anna, geb. 25. Februar 1821, verm. 1838 mit Athanasius Grafen von Miączyn-Miączyński († 1871), Erbherr auf Maciejów.
2) Miecislaus Johann vom Kreuze, geb. 29. Oktober 1822, Kardinalpriester, resignierter Erzbischof von Posen und Gnesen, Präfekt der Propaganda fide und Hausprälat Sr. Heil. des Papstes, auch Titularinhaber der Kirche „Santa Maria in ara

Coeli“ zu Rom, Ehrenbailli und Großkreuz des souver. Malteserordens. [Rom.]

3) † Johann (geb. 16. Januar 1825, † 30. März 1894 zu Warschau), verm. 29. Mai 1850 mit

Melanie von Kossowicz, geb. 17. November 1827.

Kinder: (1) Marie, geb. 19. Juli 1851.

(2) Miecislaus Ludwig, geb. 25. August 1852.

(3) Bronislawa, geb. 19. August 1854.

(4) Johann, geb. 8. November 1856.

4) † Anton Franz (geb. 4. Oktober 1832, † 24. Mai 1885), K. K. Kämmerer, verm. I) 2. Juli 1851 mit Julie Gräfin von Logothetty (geb. 21. März 1833, † 24. September 1854); II) 10. Januar 1856 zu Prag mit

Isabella Freiin Zeßner von Spitzenberg, geb. 10. Januar 1836, StkrD. [Schloß Rittersfeld bei Traismauer in Niederoesterreich.]

Kinder: a) 1r Ehe: (1) Franziska de Paula Maria Juliane, geb. 5. August 1853, verm. 17. September 1872 zu Ungarisch-Hradisch mit Gustav Frhrn von Henikstein, K. u. K. Generalmajor und Kommandanten der 16. Inf.-Brigade.

(2) Helene Hedwig Sidonia, geb. 9. Septbr 1854, verm. 18. September 1880 zu Olmütz mit Ernst Kopfinger von Trebbienau, K. u. K. Hauptmann im Inf.-Regt Erzherzog Carl Nr. 3.

— b) 2r Ehe: (3) Miecislaus Vincenz Gabriel, geb. 19. Januar 1858, K. u. K. Kämmerer und Rittmeister im Ulanenregt Erzherzog Carl Nr. 3, verm. 25. Februar 1892 zu Lipnica mit

Franziska Gräfin Ledóchowska, geb. 30. Mai 1870, StkrD. (s. unten).

Tochter: Josefine Maria Franziska, geb. 17. Dezbr 1892.

(4) Sigismund Anton Josef, geb. 21. Januar 1861, Mitglied der Gesellschaft Jesu.

(5) Gabriele Maria Magdalena Vincentia Carolina, geb. 21. Juli 1862.

(6) Heinrich Vincenz Maria, geb. 18. Juli 1864, K. u. K. Kämmerer und Statthalterei-Konzipist, Leutnant im nichtaktiven Stand des Landwehr-Dragonerregts Nr. 2. [Nikolsburg in Mähren.]

(7) Wladimir Franz de Paula Johann, geb. 24. Dezember 1865, K. u. K. Kämmerer und Oberleutnant im Ulanenregt Erzherzog Carl Nr. 3.

(8) Josef Franz Anton Maria, geb. 2. April 1867, K. u. K. Kämmerer und Oberleutnant im Ulanenregt Erzherzog Carl Nr. 3.

(9) Anna Maria, geb. 13. Februar 1870.

(10) Sofie Franziska Maria Magdalena, geb. 22. Juli 1871, verm. 10. April 1893 mit Maximilian Grafen von Bissingen-Nippenburg, Ehrenritter des souver. Malteserordens, K. u. K. Kämmerer und Linienschiffsleutnant.

(11) Isabella Maria Theresia Stefanie, geb. 31. August 1873.

(12) Julia Maria Immaculata, geb. 11. Dezember 1874.

(13) Franz Ladislaus Cyrill, geb. 4. Juli 1876.

2. † Ignaz (geb. 13. Januar 1789, † 29. März 1870, bis 1831 Kön. poln.

Generalmajor und Kommandant von Modlin, verm. 12. Juni 1821 mit Luise [geb. 1797, † 16. Juni 1833], des † Adam von Małęcz-Gorski, Staroſten von Wiekszna, und der Victoria geb. von Szuszkowska Tochter).

Söhne: 1) Joſef Jean de Dieu, geb. 8. März 1822, Herr auf Poszyrwinice und Waszkiewicze (Gouv. Wilna) und auf Pralniki (Gouv. Minsk), verm. 27. Mai 1849 mit

Alexandrine, geb. 10. Oktbr 1831, des Alexander von Leński, Adelsmarſchalls von Wilna, Tochter. [Wilna.]

Sohn: Ignaz, geb. 19. Februar 1856.

2) † Anton Auguſt (geb. 3. Auguſt 1823, † 21. Februar 1885), Herr auf Lipnica und Królówka im Bachniaer Kreiſe in Galizien, K. K. Kämmerer und Rittmeiſter a. D., verm. I) 20. Oktober 1851 mit Maria Gräfin von Seilern und Aſpang (geb. 24. April 1831, † 17. April 1861), StkrD.; II) 17. Juni 1862 mit

Joſepha Gräfin von Salis-Zizers, geb. 1. Juli 1831, StkrD. [Lipnica.]

Kinder: a) 1r Ehe: (1) Anton Ignaz Joſef, geb. 22. Mai 1856, K. u. K. Kämmerer und Oberrechnungsrat beim Oberſten Rechnungshof für die im Reichsrate vertretenen Königreiche und Länder, verm. 20. Oktober 1890 zu Salzburg mit

Luiſe Gräfin von Thun und Hohenſtein, geb. 20. Septbr 1870, StkrD.

Söhne: a) Carl Ernſt Alois Anton, geb. 1. November 1891.
b) Ernſt Philipp Alois Anton, geb. 25. Juli 1893.

(2) Caſimir Ignaz Joſef, geb. 23. November 1857, K. u. K. Kämmerer und Oberleutnant im Landwehr-Dragonerregt Nr. 3, verm. 8. Mai 1889 zu Salzburg mit

Maria Freiin von Haymerle, geb. 25. Oktober 1868.

Tochter: Thereſe Erneſtine Maria Caroline, geb. 15. Jan. 1893.

— b) 2r Ehe: (3) Maria-Thereſia Franziska, geb. 29. April 1863, StkrD. und Extern-Stiftsdame des K. K. adelig-weltlichen Damenſtifts „Maria-Schul" zu Brünn. [Salzburg.]

(4) Julia Maria, geb. 17. April 1865, Nonne im Kloſter der Urſulinerinnen zu Krakau.

(5) Wladimir Dionyſius, geb. 7. Oktober 1866, Mitglied der Geſellſchaft Jeſu.

(6) Erneſtine Maria Joſepha, geb. 7. Januar 1869, Extern-Stiftsdame des K. K. adelig-weltlichen Damenſtifts „Maria-Schul" zu Brünn.

(7) Franziska Joſepha Maria, geb. 30. Mai 1870, StkrD., verm. 25. Februar 1892 mit Miecislaus Grafen Ledóchowski, K. u. K. Kämmerer und Rittmeiſter im Ulanenregt Erzherzog Carl Nr. 3 (ſ. oben).

(8) Ignaz Caſimir Maria, geb. 5. Auguſt 1871, K. u. K. Leutnant bei der Batteriediviſion Nr. 1.

Lehndorff.

[Evangelisch. — Preußen (Provinz Ostpreußen). — Reichsgrf. d. d. Wien 23. Februar 1687; kurbrandenburg. Anerkennung d. d. Cöln an der Spree 30. Septbr 1687. — S. Handbuch, S. 505.]

† Carl Friedrich Ludwig Christian Graf von Lehndorff (geb. 17. September 1770, † 7. Februar 1854, Herr auf Steinort ꝛc., Kön. preuß. Generalleutnant a. D. und Landhofmeister im Königreich Preußen, verm. 26. August 1823 mit Pauline Gräfin von Schlippenbach [geb. 30. November 1805, geschieden 1840]).

Kinder: 1. † Carl Meinhard (geb. 20. Oktober 1826, † 28. Oktober 1883, Erbherr auf Steinort ꝛc., Kön. preuß. Major a. D., Legationsrat z. Disp. und Mitglied des preuß. Herrenhauses auf Lebenszeit, verm. 16. September 1852 zu Basedow mit Anna Gräfin von Hahn a. d. H. Basedow [geb. 17. Dezember 1830, † 13. März 1894 zu Steinort]).

Kinder: 1) Anna Pauline Agnes, geb. 26. Juni 1853, verm. 14. Juni 1884 zu Steinort mit Siegmar Frhrn von Schrötter, Kön. preuß. Major a. D.

2) Carl Meinhard Friedrich Heinrich Max Georg, geb. 7. August 1860, Erbherr auf Steinort mit 9 Nebengütern im Kreise Angerburg und Servillen im Kreise Rastenburg, Kön. preuß. Premierleutnant der Reserve des Dragonerregts Frhr von Derfflinger (neumärk.) Nr 3. [Steinort bei Rastenburg.]

3) Agnes Wanda Pauline Adelheid Therese Amélie, geb. 20. Dezember 1863 zu Berlin, verm. 20. Januar 1888 zu Steinort mit Otto Grafen von Schwerin, Majoratsherrn auf Walsleben ꝛc., Erbkämmerer der Kurmark Brandenburg.

2. Heinrich Ahasver Emil August, geb. 1. April 1829, Erbherr auf Preyl, Warglitten, Landkeim, Lehndorff und Regitten im Kreise Fischhausen in Ostpreußen, Kommendator des Johanniterordens, Landhofmeister im Königreich Preußen und Mitglied des preuß. Herrenhauses, Kön. preuß. General der Kavallerie à la suite des Regiments der Gardes du Korps und Generaladjutant Sr. Maj. des Kaisers und Königs, verm. 26. Oktober 1880 zu Rohrbeck bei Schönfließ in der Neumark mit

Margarethe Gräfin von Kanitz, geb. 6. März 1858. [Podangen.]

Kinder: 1) Wilhelm Otto Helmuth Carl Emil, geb. 7. Septbr 1881 zu Berlin.

2) Manfred Wilhelm Heinrich Ahasverus Berndt, geb. 4. Juli 1883 zu Rohrbeck.

3) Augustus Heinrich Carl Meinhard Georg Magnus, geb. 30. September 1885 zu Berlin.

4) Paula Charlotte Margarethe, geb. 20. April 1889 zu Berlin.

3. Georg Hermann Albrecht, geb. 4. Dezember 1833, Ehrenritter des Johanniterordens, Kön. preuß. Rittmeister a. D., Oberlandstallmeister und Dirigent des Königl. Hauptgestüts zu Graditz, verm. 14. Februar 1855 mit

Clara Gräfin von Kalnein, geb. 24. März 1836.

Kinder: 1) Pauline Clara Caroline, geb. 2. Dezember 1855

2) Nancy Magdalena Julia, geb. 25. Juli 1858.
3) Emmy Anna Amélie, geb. 31. März 1861.
4) Siegfried Heinrich Carl, geb. 11. April 1869 zu Gradiz, Kön preuß. Leutnant im 1. Garde-Ulanenregt.
5) Meinhard Georg Albert, geb. 20. Februar 1871 zu Gradiz Kön. preuß. Leutnant im Husarenregt von Zieten (brandenburg. Nr. 3.

4. Magdalena Angelica Cäcilie Adelheid, geb. 16. März 1836, verm. 20. August 1858 zu Steinort mit Gustav Grafen von Borcke-Stargordt, Majoratsherrn auf Stargordt.

Lerchenfeld.

[Katholisch. — Bayern. — Die älteren Standesdiplome siehe im Taschenbuch der Freiherrlichen Häuser; Reichsfrhr. d. d. Regensburg 22. Februar 1653; kurbayr. Anerkennung 14. September 1653. — S. Handbuch, S. 508.]

A. Haus Köfering.

[Reichsgrf. d. d. Wien 20. März 1698; kurbayr. Anerkennung 2. April 1699; im Königreich Bayern bei der Grafenklasse immatrikuliert 2. März 1813. — Mit dem im Jahre 1845 errichteten Familienfideikommiß ist infolge königl. Verleihung d. d. 1. Oktober 1845 die erbliche Reichsratswürde der Krone Bayern verbunden.]

† Maximilian Joseph Graf von Lerchenfeld (geb. 13. August 1799, † 3. November 1859, erbl. Reichsrat der Krone Bayern, Kön. bayr. Kämmerer, außerordentl. Gesandter und bevollm. Minister zu Wien, verm. 14. Mai 1835 mit Isabella Gräfin von Waldbott-Bassenheim [geb. 30. Oktober 1817, † 28. September 1889 zu Schloß Vagen], Kön. bayr. PD., Ehrendame des Theresienordens 2c.).

Kinder: 1. Maria Anna Nicolaia, geb. 29. Mai 1836, verm. 8. Juni 1857 zu Köfering mit Heinrich Grafen Boos von Waldeck und Montfort, Kön. preuß. Kammerherrn 2c.

2. Ludwig Heinrich Emil, geb. 22. August 1837, Fideikommißherr und erbl. Reichsrat, sowie Präsident der Kammer der Reichsräte, Kapitular-Großkomtur des Kön. bayr. St. Georg-Ordens, Stellvertreter des Ordens-Großkanzlers, Kön. bayr. Kämmerer, Exzellenz, verm. 30. Oktober 1867 zu Irlbach in Niederbayern mit

Clara Gräfin von Bray, geb. 13. August 1848, StkrD. und Kön. bayr. PD. [München.]

Söhne: 1) Otto Maximilian Ludwig Hugo Franziskus, geb. 2. Oktober 1869, Kön. bayr. Leutnant im 1. Ulanenregt, verm. 24. Juli 1893 zu München mit

Walpurga Gräfin von und zu Arco-Zinneberg, geb. 20. September 1873. [Bamberg.]

Sohn: Ludwig Maximilian Hugo Joseph Ferdinand Maria Franziskus, geb. 25. Mai 1894.

2) Hugo Maximilian Philippus Ludwig Franziskus, geb. 21. August 1871.

3. Hugo Philipp Peter, geb. 13. Oktober 1843, Kapitularkomtur des Kön. bayr. St. Georg-Ordens, Kön. bayr. Kämmerer, Staatsrat, Geh. Legationsrat und außerordentl. Gesandter und bevollm. Minister in Berlin mit dem Prädikat „Exzellenz", auch Bevollmächtigter beim Bundesrat des Deutschen Reichs.
4. Maximilian Josef Emanuel, geb. 4. Februar 1846, Herr auf St. Gilla in der bayr. Oberpfalz, Ritter des Kön. bayr. St. Georg-Ordens, Kön. bayr. Kämmerer und Premierleutnant a. D., verm. 12. Juli 1874 zu Perutz in Böhmen mit

Wilhelmine Gräfin von Thun und Hohenstein a. d. H. Tetschen, geb. 26. Dezember 1855. [St. Gilla, Post Moosham.]

Kinder: 1) Isabella Maria Floriana, geb. 6. Oktober 1875 zu St. Gilla.
2) Maria Leopoldine, geb. 15. Juni 1877 zu St. Gilla.
3) Caroline Maria, geb. 15. Januar 1880 zu Prag.
4) Friederike Marie, geb. 26. August 1881 zu Tetschen.
5) Anna Maria, geb. 27. Mai 1885 zu St. Gilla.
6) Maximilian Hugo Josef, geb. 20. September 1888 zu St. Gilla.
7) Franz de Paula Anton, geb. 2. Juni 1890 zu St. Gilla.

B. Haus Ober-Prennberg.

[Reichsgraf. d. d. Wien 31. März 1770; kurbayr. Anerkennung 20. Februar 1771; im Königr. Bayern bei der Grafenklasse immatrikuliert 16. Novbr 1812.]

† Philipp Nerius Graf von Lerchenfeld (geb. 30. Mai 1785, † 28. Oktober 1854, Kön. bayr. Kämmerer und Präsident des Appellationsgerichts von Oberbayern, verm. 15. Oktober 1815 mit Therese Gräfin zu Lodron-Laterano [geb. 5. Dezbr 1785, † 25. September 1845]).

Sohn: † Maximilian Philipp Theresius (geb. 8. Februar 1817, † 28. September 1852), Ritter des Kön. bayr. St. Georg-Ordens, Kön. bayr. Kämmerer und Oberleutnant à la suite, verm. 4. August 1847 mit

Emilie Ludwidge, des † Isaak Cookson, Herrn auf Meldon-Park in Northumberland, Tochter; wiederverm. mit Marcus Lowther, Kön. großbritann. Schiffskapitän. [Thornton, Ryde, Südwales in England.]

Bruder.

† Anton Joseph Franz Sales Johann Nepomuk (geb. 29. Januar 1787, † 22. August 1840, Kön. bayr. Kämmerer und Stadtgerichtsdirektor zu München, verm. 5. Januar 1834 mit Anna Katharina Pfister [geb. . . . . , † 8. Juni 1879]).

Sohn: Alfons, geb. 18. November 1838, Kön. bayr. Kämmerer, Generalmajor und Generaladjutant. [München.]

Lesser.

[Katholisch. — Geadelt durch die Verleihung des päpstlichen Grafentitels (primog.) d. d. Rom 28. November 1871; bestätigt für Spanien laut Dekret d. d. Madrid

18. Februar 1884; Anerkennung des Grafenstandes im Hzgt. Sachsen-Meiningen laut Diplom d. d. Meiningen 18. Juni 1887. — Beschreibung des Wappens s. Jahrg. 1889, S. 569.]

Sigismund Carl Noël Graf von Lesser, geb. 21. August 1818 zu Warschau, Geheimkämmerer Sr. Heiligkeit des Papstes, verm. I) 14. Februar 1866 zu London mit Laura verwitw. Gräfin von Dunin-Borkowska, geb. Gräfin Krasicka von Siecin (geb. 23. September 1832, † 4. Mai 1885), StkrD. und Ehrendame des Kön. bayr. Theresienordens; II) 21. Juni 1892 zu Veldes mit

Marie Gräfin Jellačić de Bužim, geb. 28. Dezbr 1854. [Madrid.]

Bruder.

[Erlangte den Adel und Freiherrnstand im Hzgt. Sachsen-Meiningen 13. Februar 1876. — S. „Freiherrl. Taschenbuch".]

Leublfing.

[Katholisch. — Bayern. — Bayr. Uradel; Reichsfrhr. mit Wappenbesserung d. d. Prag 4. September 1604; hzgl. bayr. Anerkennung 15. Dezember 1605; Reichsgrf. d. d. Wien 6. Juni 1690; salzburg. Ausschreibung 30. Dezbr 1690; kurbayr. Anerkennung 17. Januar 1691; im Königr. Bayern bei der Grafenklasse immatrikuliert 2. November 1817. — S. Handbuch, S. 513.]

† Joseph Clemens Moritz Aberdar Graf von Leublfing (geb. 14. August 1781, † 13. Mai 1852, Kön. bayr. Oberst a. D., verm. 10. Oktober 1817 mit Wilhelmine Josepha Walburga Ritza [geb. 10. Oktober 1788, † 30. Dezember 1859 zu Bamberg], des Georg Frhrn von Münch-Bellinghausen, Kurfürstl. trierschen Geh. und Hzgl. nass. Oberappellationsgerichts-Rats, Tochter).

Kinder: 1. † Maximilian Carl Theodor Clemens (geb. 2. November 1819, † 25. November 1893 zu Darmstadt), Kön. bayr. Kämmerer und Generalmajor a. D., verm. 28. Juni 1852 mit

Auguste verwitw. von Weling, geb. Glony, des † Josef von Glony, Kön. bayr. Regierungsrats, Hzgl. leuchtenbergischen Regierungsdirektors, und der Katharina geb. von der Mark, Ehrendame des Kön. bayr. St. Anna-Ordens, Tochter. [Saargemünd.]

Stief- und Adoptivsohn: Carl Andreas von Weling, geb. 31. Juli 1847 zu Aschaffenburg [demselben ward laut Diplom Sr. Maj. des Königs Ludwig II. von Bayern d. d. 30. Juli (immatrikuliert 16. Septbr) 1872 für sich und seine Nachkommen die Bewilligung erteilt, den Namen und das Wappen der Gräflichen Familie von Leublfing zu führen; s. unten Leublfing (a. d. H. der Herren von Weling)].

2. Theodor Franz Johann Nepomuk Hubertus, geb. 5. Mai 1821, Kön. bayr. Kämmerer und Major a. D. [München.]
3. Alexander Jacob Albert, geb. 7. November 1824, Kön. bayr. Major a. D. [Frankfurt a. M.]
4. Franziska Anastasia Johanna, geb. 17. Juni 1830. [München.]

Leublfing

(a. d. H. der Herren von Weling).

[Katholisch. — Elsaß-Lothringen. — Kön. bayr. Bewilligung zur Führung des Namens und Wappens der Gräflichen Familie von Leublfing d. d. 30. Juli (immatrikuliert 16. September) 1872 (für Carl Andreas von Weling und dessen Descendenz; s. den Artikel Leublfing).]

Carl Andreas Graf von Leublfing, geb. 31. Juli 1847 zu Aschaffenburg, Kaiserl. deutscher Erster Staatsanwalt zu Saargemünd, verm. 21. September 1886 zu Zeitlofs mit

Gabriele Freiin von Thüngen a. d. H. Zeitlofs, geb. 7. September 1862 (lutherisch).

Kinder: 1. Karoline Gabriele Johanna Bertha, geb. 31. August 1887 zu Straßburg i. E.

2. Sofie Auguste Franziska Irene, geb. 22. November 1888 zu Straßburg i. E.

3. Maximilian Konrad, geb. 30. August 1892 zu Straßburg i. E.

4. Irene Helene, geb. 27. November 1893 zu Saargemünd.

Leutrum von Ertingen.

[Schwäbischer Uradel der reichsunmittelbaren Ritterschaft des Kantons Neckar-Schwarzwald. — S. Handbuch. S. 544; vgl. auch den gleichnamigen Artikel im Taschenbuch der Freiherrlichen Häuser.]

A. Älteres Gräfliches Haus.

[Württemberg und Oesterreich. — Dieses Haus bedient sich des Grafentitels auf Grund des Contetitels, welcher dem Vorfahren Carl August Emanuel in dessen Sardinischem Generalleutnants-Patent vom 23. Dezbr 1783 beigelegt worden ist.]

I. Linie. (Katholisch.)

Rudolf Emanuel Ludwig Graf Leutrum von Ertingen, geb. 13. Januar 1823 zu Kauffung in Preuß.-Schlesien (des 8. März 1851 † Grafen Emanuel Sohn), K. K. Rittmeister a. D., verm. 1. Dezember 1853 zu Wien mit

Emerica, geb. 22. Januar 1833 zu Gyöngyös in Ungarn, des Jacob Schitra von Ehrenheim und der Cäcilie geb. Gräfin Csáky von Körösszegh und Adorján Tochter.

Kinder: 1. Franziska Romana, geb. 26. September 1854, verm. 27. Mai 1873 zu Dresden mit Otto Grafen von Schall-Riaucour, K. u. K. Kämmerer und Oberleutnant a. D.

2. Rudolf Anton Emanuel, geb. 20. März 1856.

3. Maria Octavie Stefanie, geb. 27. Februar 1858.

4. Emerica Antonia Octavia, geb. 26. Mai 1861.

II. (Ältere) Linie. (Evangelisch.)

(Im Mannesstamme erloschen.)

† Carl Emanuel Victor Philipp Graf Leutrum von Ertingen (geb. 26. Dezember 1782, † 17. September 1842, K. K. Wirkl. Kämmerer

und Erster Kammerherr des Königs von Württemberg, Intendant der Kön. Kapelle und Schauspiele, verm. 17. September 1811 mit Johanna von Schad von Mittel-Biberach [geb. 16. Januar 1791 † 16. Oktober 1851]).

Tochter: Pauline Wilhelmine Antoinette Marie Caroline, geb. 13. Juni 1820 zu Stuttgart, verm. 31. Dezember 1844 zu Ulm mit Philipp Frhrn von Habermann (katholisch; † 28. April 1863), Kön. bayr. Rittmeister a. D.

B. Jüngeres Gräfliches Haus.

[Evangelisch. — Württemberg und Baden. — Württemberg. Grf. laut Höchster Entschließung d. d. 23. Juli 1884 (für den Freiherrn Gerhard, s. unten, und seine eheliche Descendenz). — Besitz: das Majorat Nippenburg mit den Rittergüter Nippenburg und Unter-Rieringen, sowie den Höfen Hemmingen, Mauer und Roh in Württemberg.]

Gerhard Arnold Carl Balduin Graf Leutrum von Ertingen, geb. 23. August 1851 zu Karlsruhe (des 13. Februar 1861 † Adolf Freiherrn Leutrum von Ertingen, Kön. württemberg. Kammerherrn und Legationsrats a. D., Sohn), Majoratsherr, Grundherr auf Haydach Liebeneck, Würm und Wolfsgarten in Baden, Ehrenritter des Johanniterordens, Kön. württemberg. Kammerherr und Hofmarschall J. K. H. der Prinzessin Katharina von Württemberg, Premierleutnant a. D., verm. I) 11. März 1873 zu Stuttgart mit Pauline Freiin von Reischach (geb. 8. August 1853, † 18. Mai 1874 zu Stuttgart); II) 12. August 1880 zu Rogau mit

Johanne Gräfin von Pückler a. d. H. Rogau, geb. 2. April 1857. [Schloß Unter-Rieringen und Stuttgart.]

Leyden.

[Katholisch. — Bayern. — Reichsfrhr. als „Frhr. von Leiden zu Ainhoffen" d. d. Wien 15. November 1678 und d. d. Wien 20. Februar 1688; kurbayr. Anerkennung 21. April 1688 (sämtlich für Johann Baptist von Leidl); Reichsgrf. und bayr. Grf. d. d. München 24. Septbr 1790 (vom Kurfürsten Carl Theodor von Pfalzbayern, als Reichsvikar); kön. bayr. Bestätigung (Übertragung) des Grafenstandes 24. (immatrikuliert 31.) Dezbr 1812. — S. Handbuch, S. 516.]

† Carl Josef August Graf von Leyden (geb. 28. April 1806, † 23. Mai 1876), Kön. bayr. Kämmerer, verm 14. Juli 1835 mit

Franziska Edler von Weling, geb. 2. Novbr 1816. [München.]

Kinder: 1. Charlotte Julia, geb. 19. Februar 1843, Ehrendame des Kön. bayr. Theresienordens, verm. 9. Juni 1870 mit Sir Rowland Blennerhassett, Bt, Herrn auf Churchtown (Grafschaft Kerry) in Irland.

2. Casimir Carl Maximilian, geb. 7. Januar 1852, Kön. bayr. Kämmerer, Kais. deutscher Legationsrat, außerordentl. Gesandter und bevollm. Minister zu Bukarest, Premierleutnant der Reserve des 3. Chev.-leg.-Regts.

Lichnowsky.

(S. Goth. Hofkalender, III. Abteilung.)

Lichtenberg (Liechtenberg).

[Katholisch. — Oesterreich (Krain). — Reichsfrhr. d. d. 5. Januar 1637 (für Hans Georg Schwab von Lichtenberg); Bestätigung des Reichsfrhr. als „Frhr. von Lichtenberg auf Tuffstein, Ortenegg und Ottenstein" und Wappenbesserung (Vermehrung mit dem Wappen der † Familie Bonhomo) d. d. Wien 11. März 1660 (für Franz Schwab von Lichtenberg und seine Vettern, die Gebrüder Johann Georg und Franz Bernhard Schwab von Lichtenberg, sämtlich Enkel des vorgenannten Hans Georg); Reichsgrf. d. d. Wien 24. Februar 1688 (für Franz Bernhard Freiherrn von Lichtenberg). — S. Handbuch, S. 520; vgl. auch den Artikel „Lichtenberg-Janeschitz von Adlersheim" im Taschenbuch der Freiherrlichen Häuser.]

I. Linie Smuck.

† Franz Siegfried Graf von Lichtenberg (geb. 28. Juni 1802, † 17. Dezember 1876 [des 14. August 1832 † Grafen Johann Nepomuk Sohn], Herr auf Lichtenberg und Smerek in Krain und Herr des Familien-Geldfideikommisses, K. K. Hauptmann a. D., verm. 30. Januar 1837 mit Anna Gräfin von Auersperg [geb. 9. Juli 1812, † 8. Januar 1886 zu Smuck]).

Kinder: 1. Viktor Franz, geb. 20. Oktober 1837 zu Laibach, Herr des Familien-Geldfideikommisses, verm. im April 1870 mit
Fanny Belc, geb. 26. Oktober 1847. [Gleinitz bei Laibach.]

Kinder (sämtlich geboren in Rasberto in Krain): 1) Ottilie Franziska Viktoria, geb. 26. Oktober 1874.
2) Anna Aloysia Josepha, geb. 14. Juni 1877.
3) Petronella Franziska, geb. 7. Februar 1880.
4) Ida Maria Juliana, geb. 28. März 1881.
5) Franz Viktor Emanuel, geb. 26. April 1882.
6) Carl, geb. 22. März 1885.
7) Victor, geb. 2. März 1887.

2. Selvine Cäcilie, geb. 31. Oktober 1839 zu Laibach, verm. 8. Juni 1868 zu Lichtenberg mit Michael Lang († 18. Juni 1874), K. K. Major und Kommandanten des 25. Landwehr-Schützenbataillons. [Laibach.]
3. Antonie Cäcilie Philomela, geb. 5. Mai 1841 zu Laibach, verm. 5. Mai 1859 zu Lichtenberg mit Emil Ravenegg (früher Roschütz, erhielt für sich und seine Kinder, mit Ausnahme des ältesten Sohnes, von der K. K. Landesregierung die Bewilligung zur Namensänderung). [Smerek in Krain.]
4. Therese Marie Anna, geb. 12. Novbr 1845 zu Laibach, Stiftsdame. [Kosses bei Laibach.]
5. Albert Aloys Jobst, geb. 28. Juni 1848 zu Lichtenberg. [Kosses bei Laibach.]

6. Emanuel Carl Hyacinth, geb. 19. November 1851 zu Lichtenbe
verm. 7. November 1887 zu Laibach mit
Anna von Spoljarič, geb. 9. Juni 1859. [St. Veit bei Laibach.]
Kinder: 1) Olga Thereſe, geb. 10. September 1890 zu St. Veit.
2) † Andreas Wolfgang Siegfried (geb. 12. April 1892 zu St. Veit, †)
3) Albert Jobſt, geb. 14. Auguſt 1893 zu St. Veit.

Schweſter.

† Amalie (geb. 10. November 1806 zu Thun, † 23. Januar 1894).

II. Linie Schneeberg.

(Schreibt ſich „Liechtenberg".)

† Sigismund Graf von Liechtenberg (geb. 21. März 1788, † 24. F
bruar 1861, K. K. Kameralwaldmeiſter zu Fiume, verm. mit . . .
[geb. . . . . , † . . . . .]).
Kinder: 1. Emilie, geb. 10. Juni 1832.
2. Chriſtine, geb. 20. Januar 1835, verm. 1860 mit Viktor Dedinsk
von Dedina († 26. Februar 1883).
3. Sigismund, geb. 24. Januar 1836, K. K. Major a. D., verm
22. Oktober 1878 mit
Marianne Müller.
4. Laura, geb. 1851.

Bruder.

† Maximilian Graf von Liechtenberg genannt Mordart (geb. 7. Oktb
1795, † 14. Dezember 1841; genannt Mordart als Adoptivſohn des
als Letzter ſeines Stammes † Joſef Frhrn von Mordart; K. K.
Kämmerer und Oberleutnant a. D., verm. 1. Januar 1832 mit
Caroline Freiin von Lazarini [geb. 23. März 1812, † 11. Juli 1868]).
Kinder: 1. Arthur Wolfgang Engelbrecht Graf von Liechtenberg ge-
nannt Mordart, geb. 22. Oktober 1832, K. u. K. Feldmarſchall-Leut-
nant a. D., verm. 20. Oktober 1879 zu Hermannſtadt mit
Amalie Bertha, geb. 10. Dezember 1847, des Carl Müller und der
Amalie geb. Jekeli Tochter.
Töchter: 1) Caroline Amalie Thecla, geb. 16. November 1880.
2) Amalie Maria Thecla, geb. 27. Juli 1886.
3) Amalie Thecla Maria, geb. 2. November 1887.
2. Thecla Maria Caroline Julie Emilie Gräfin von Liechtenberg
genannt Mordart, geb. 27. März 1839.

Vatersbruder.

† Wenzel Graf von Liechtenberg (geb. 5. November 1757, † 28. De-
zember 1813, K. K. Kämmerer und Major a. D., verm. 22. Juli
1802 mit Franziska Xaveria Freiin von Raſtern [geb. 22. Februar
1708, † 11. Februar 1850]).
Kinder: 1. † Xavier (geb. 1803, † 11. September 1856), verm. mit
Pauline von Asboth, geb. 180..
Tochter: Maria, geb. 12. September 1850, verm. 11. Februar
1873 mit Valerian Kramarg, K. K. Steueramtsadjunkten.

2. † Albert (geb. 12. Dezember 1804, † 21. August 1855), K. K. Leutnant a. D., verm. 9. Januar 1843 mit
Johanna Winterhalter, geb. 24. Januar 1817.
Tochter: Ida, geb. 16. Dezember 1844, Stiftsdame in Krain.
3. Ida, geb. 1807, Stiftsdame in Krain.

III. Linie Ortenegg-Hallerstein.

† Johann Nepomuk Graf von Lichtenberg (geb. 8. September 1808, † 29. April 1863), K. K. Major a. D., verm. 12. Juli 1841 mit
Wilhelmine Strobel von Ankerwald, geb. 7. Februar 1822.
Kinder: 1. Wilhelmine Caroline Antonie Therese, geb. 23. April 1842.
2. Carl Emanuel Franz, geb. 26. November 1843, Mitbesitzer der Güter Hallerstein in Krain, Krapia und Lubreg in Kroatien, verm. 20. Mai 1879 mit
Marie, geb. 15. Juni 1854 zu Wien, des K. K. Rechnungsrats Bornschlögl zu Wien Tochter. [Wien.]

Lichtervelde*.

[Katholisch. — Belgien. — Oesterr.-niederländ. Grf. nach der Primogenitur d. d. Wien 22. Mai 1745. — S. Jahrgang 1878, S. 516.]

† Franz Joseph Ghislain 3. Graf von Lichtervelde (geb. 4. September 1775 zu Gent, † 8. Mai 1863 daselbst, verm. 1798 mit Charlotte Marie Johanne Ghislaine van Huerne de Puyenbeke [geb. 5. März 1778, † 22. November 1850 zu Gent]).
Sohn: Julius Carl Ghislain 4. Graf von Lichtervelde, geb. 18. September 1807 zu Gent. [Gent.]

Brüder.

1. † Maria Josef August Ghislain (persönlicher) Graf von Lichtervelde (geb. 23. November 1779 zu Gent, † 31. Mai 1831, Ehrenritter des souver. Malteserordens, verm. 16. April 1812 mit Adelaide Maria Anna [geb. 6. Juli 1793 zu Brügge, † 18. Februar 1860 zu Gent], des † Johann Veranneman, Herrn von Watervliet und Waterland, und der † Emerenze geb. Pardo, Herrin von Fremicourt in Artois, Tochter).
Sohn: † Alfred Marie Ghislain von Lichtervelde (geb. 3. Februar 1813 zu Gent, † 21. August 1880, verm. 10. Oktober 1840 zu Boussoit in der Provinz Hennegau mit Adelaide [geb. 1817, † 4. April 1886], des Franz Maria Ghislain Marquis Rodriguez d'Evora y Vega und der Justine Waudru geb. du Mont, Marquise de Gages, Tochter).
Sohn: Gaston Auguste Ghislain von Lichtervelde, geb. 8. November 1847 zu Gent, verm. 16. Dezember 1882 zu Beez in der belg. Provinz Namur mit

Marguerite Marie Anatolie Isidorine Adèle Josefine Ghislaine Baronesse von Fallon, geb. 21. März 1860 zu Ger [Schloß Gages und Schloß Boussoit in der Prov. Hennegau.]

Kinder: a) Magdalene Maria Adelheid Josefine Sibylla Wand von Lichtervelde, geb. 18. November 1883 zu Gent.

b) Blanche Marie Julie Josefine Sibylle Ghislaine vo Lichtervelde, geb. 27. Februar 1885 zu Gent.

c) Franziska Emerence Marie Adelaide Josephine Ghislain Sibylle von Lichtervelde, geb. 14. Mai 1886 zu Gages.

d) Alfred Ernst Ignaz Marie Josef Ghislaine von Lichtervelde geb. 29. Juli 1888 zu Gages.

e) Stefan Gaston Alberich Marie Joseph Ghislain von Lichter velde, geb. 21. Januar 1890 zu Gent.

f) Johann Alfred Ghislain Marie Joseph von Lichtervelde geb. 2. Februar 1893 zu Gent.

2. † Theodor Eduard Ghislain von Lichtervelde (geb. 17. November 1792 zu Gent, † 2. Oktbr 1834 zu Berlaere, verm. 14. Juni civiliter und 17. Juni 1823 kirchlich zu Gent mit Clementine Johanna [geb. 23. Juni 1802 zu Gent, † 27. März 1826 daselbst], des † Emanuel Philipp Maria Colette von Kerchove van Ousselghem und der Maria Angelica Désirée geb. Piers von Raveschoot Tochter).

Sohn: Camill Emanuel Carl Ghislain Graf von Lichtervelde, geb. 24. März 1824 zu Gent [erhielt am 12. Juni 1846 den belg. Grafenstand nach der Primogenitur und am 4. Dezember 1871 die unbeschränkt vererbende Ausdehnung dieses Grafenstandes], verm. I) 16. Februar 1846 zu Gent mit Elfriede Justine Henriette (geb. 8. März 1823, † 25. August 1859), des † Carl Constantin Maria Bavon Colette Ghislain Vikomte de Baernewyck d'Angest, Kön. niederländ. Kammerherrn ꝛc., und der † Josefine Adelaide Rosalie geb. Gräfin de Baillet Tochter; II) 1. Mai 1866 zu Brüssel mit

Pauline Albertine Maria Ghislaine Baronesse von Fourneaux de Cruquenbourg, geb. 12. Januar 1831 zu Brüssel, des Heinrich Joseph Ghislain Philipp von Fourneaux, Grafen von Cruquenbourg de Vichte, Kön. niederländ. Generalleutnants, und der Eulalie Therese Alexandrine geb. von Foestraets de Suerbempde Tochter. [Brüssel und Schloß Cruquenbourg bei Ternath in Brabant.]

Kinder: a) 1r Ehe: (1) Gontran Ernst Désiré Aloys Maria Ghislain, geb. 17. Dezember 1849 zu Gent, Dr. jur., Kön. belg. Ministerresident, zugeteilt dem Ministerium des Äußern, verm. 28. Februar 1876 zu Brüssel mit

Marguerite Gräfin Spangen von Uyterneſse, geb. 17. Januar 1853. [Schloß La Folie bei Ecaussinnes d'Enghien in der Provinz Hennegau und Brüssel.]

Söhne: a) Baudouin Camill Maria Carl Josef Ghislain, geb. 3. Januar 1877 zu Wien.

b) Jacob Ludwig Paul Maria Ghislain, geb. 11. Oktober 1878 zu Wien.

c) Wilhelm Adolf Hippolyt Franz Josef Maria Ghislain, geb. 27. Dezember 1882 zu Ixelles-les-Bruxelles.

d) Peter Victor Carl Maria Ghislain, geb. 15. September 1884 zu Schloß La Folie.
e) Ludwig Hermann Marie Ghislain, geb. 9. Dezember 1890 zu Wien.

— b) 2r Ehe: (2) Theobald Louis Victor Maria Ghislain, geb. 10. Oktober 1868.
(3) Maria Pauline Victorine Ghislaine, geb. 9. Novbr 1869.
(4) Albert Felix Louis Maria Ghislain, geb. 21. Septbr 1872.

Limburg-Stirum.

[Preußen (die Provinzen Posen und Schlesien), Niederlande und Belgien. — Reichsgrf. d. d. Wien 17. März 1679; ungar. Indigenat d. d. Wien 13. März 1700. — S. Jahrg. 1859, S. 489, und Jahrg. 1858, S. 448.]

I. Linie. (Evangelisch.)

† Friedrich Wilhelm Graf zu Limburg-Stirum (geb. . . . . , † 6. April 1858, Kön. niederländ. Generalleutnant a. D., verm. mit . . . . . [geb. . . . . , † . . . .]).

Kinder: 1. † Friedrich Adrian (geb. 13. Februar 1804, † 15. Dezbr 1874, Erbherr auf Groß-Peterwitz und Coslau, Ehrenritter des Johanniterordens, Kön. niederl. Kammerherr und Legationsrat a. D., verm. I) 1. März 1825 mit Jacoba Katharina [geb. 30. April 1801, † kinderlos 28. Mai 1832 zu Nizza], des Adrian Gilles Camper und der Theodora Aurelie geb. Gräfin zu Limburg-Stirum Tochter; II) 16. Oktober 1834 mit Johanna Franziska Victorine Ebers [geb. 27. April 1808 zu Berlin, † 22. Novbr 1878 zu Thiergarten]).

Kinder: 1) Friedrich Wilhelm Graf zu Limburg-Stirum genannt Ebers, geb. 6. August 1835 im Haag [erhielt d. d. Ems 9. August 1867 die kön. preuß. Genehmigung zur Annahme des Namens „gen. Ebers"], Fideikommißherr auf Eberspark im Kreise Wirsitz (Provinz Posen), Erbherr auf Groß-Peterwitz (458 Hekt.), Coslau, Zauchwitz (209 Hekt.) und Schönbach (195 Hekt.) im Kreise Neumarkt in Preuß.-Schlesien, Rechtsritter des Johanniterordens, Kön. preuß. Wirkl. GRat mit dem Titel „Exzellenz", Mitglied des Kön. preuß. Staatsrats, Premierleutnant a. D., verm. 21. September 1865 zu Altenklingen in der Schweiz mit

Paula, geb. 10. Oktober 1844, des Richard von Meyerinck, Kön. preuß. Kammerherrn, Wirkl. GRats und Oberjägermeisters, und der † Amalie geb. Dietze Tochter. [Groß-Peterwitz bei Kanth.]

Kinder: (1) Johanna Amalie Nanny, geb. 16. August 1866 zu Potsdam, verm. 11. Oktbr 1887 zu Groß-Peterwitz mit Günther von Tschirschky und Bögendorff auf Kobelau bei Tepliwoda, Kön. preuß. Leutnant der Reserve des Garde-Kürassierregts.
(2) Elise Anna Theodora Aurelia Friederike Albertine, geb. 7. Dezember 1867 zu Groß-Peterwitz.

(3) Friedrich Wilhelm Richard Paul, geb. 16. November 1871 zu Berlin, Referendar.
(4) Richard Heinrich Curt, geb. 28. März 1874 zu Berlin, stud. jur. et cam.
(5) Menno Johannes Otto Hubert Victor, geb. 28. November 1881 zu Groß-Peterwitz.

2) Anna Victorine, geb. 7. Novbr 1839 zu Pilchowitz, verm. 15. Oktober 1860 mit Georg Otto Sigismund von Köckritz und Friedland († 14. Juni 1884), Herrn auf Thiergarten bei Wohlau in Preuß.-Schlesien, Rechtsritter des Johanniterordens, Kön. preuß. Rittmeister a. D.

2. Anna Friederike, geb. 9. Oktbr 1809 zu Werford in Irland, verm. 29. Mai 1839 mit Heinrich Moritz Cornelius Baron Clifford († 20. Juni 1878), Kön. niederländ. Oberhofmarschall.

3. Aurelia Elisabeth, geb. 7. März 1812 zu Werford in Irland, Palastdame weiland J. Maj. der Königin Sofie der Niederlande, verm. 11. August 1830 mit Renatus Friedrich Baron Groeninx van Zoelen van Ridderkerk († 30. Oktober 1859).

4. † Julius Bernhard (geb. 26. März 1815 zu Werford in Irland, † 1893 zu Hyères, Kön. niederländ. Kammerherr, verm. 29. Oktober 1841 mit Jacoba Luise [geb. 7. Februar 1811, † 1893 zu Hyères], des Wilhelm Heinrich Alexander Carl Johann Barons van Heeckeren van Kell und der Sara Gertrud Agathe geb. von Pabst van Bingerden Tochter).

Kinder: 1) Gertrud Elise Julie, geb. 14. August 1842 im Haag, verm. 25. Mai 1867 zu Wierße in der niederländ. Provinz Geldern mit Carl Baron Hardenbroek von S'Heerartsberg, Kön. niederländ. Kammerherrn, Oberst, Flügeladjutanten Sr. Maj. des Königs und Kommandeur der Haagschen Schutterij (Bürgergarde).
2) Theodore Friederike, geb. 17. Januar 1844, Hofdame weiland J. Maj. der Königin Sofie der Niederlande.
3) Jacqueline Sofie, geb. 2. September 1845, verm. 18. September 1873 zu Wierße mit Carl Maria Ritter Brantsen van der Zeyß.
4) Friedrich Wilhelm, geb. 20. November 1846, verm. 1. Juni 1876 zu Deventer mit
Anna Elisabeth Susanne, geb. 31. Juli 1851, des Wilhelm Barons von Herzeele und der Anna Elisabeth Cornelia geb. Martens Tochter.

Kinder: (1) Julius Menno Friedrich, geb. 11. März 1877 im Haag, Kön. sächs. Kadett zu Dresden.
(2) Elisabeth Jacqueline, geb. 1. Mai 1878 im Haag.
(3) François Theodor, geb. 28. Juli 1879 im Haag.
(4) Aurelia, geb. 22. November 1883 im Haag.

5) Aurelie Caroline, geb. 6. Mai 1853. [Haag.]

II. Linie. (Evangelisch.)

† Otto Ernst Gelderich Graf zu Limburg-Stirum (geb. . . . . ., † 21. Juli 1826, verm. . . . . mit . . . . [geb. . . . . , † . . . .]).

Kinder: 1. † Samuel Johann (geb. 24. August 1797, † 14. März 1881), Kön. niederländ. Schout bij Nacht und Mitglied des Militärgerichtshofes, verm. 27. April 1855 mit
Emilie Anna Adele, geb. 19. Februar 1820, des Peter Wilhelm Ludwig Barons Quarles de Quarles und der Anna Henriette Wilhelmine geb. Baronin von Spaen la Lecq Tochter. [Utrecht.]
2. † Ludwig Gaspar Adrian (geb. 10. Januar 1802, † im September 1884, Kön. niederl. Gouverneur von Geldern, verm. 7. September 1826 mit Cäcilia Johanna [geb. 23. März 1801, † 1863], des Martin von Scheltinga und der Katharina Luise Antoinette Anna geb. Baronin du Tour von Bellinchave Tochter).
Kinder: 1) † Otto Ernst Gelderich (geb. 15. Dezbr 1828 zu Oudwoude, † 8. Februar 1879), verm. 22. September 1864 zu Leeuwarden mit
Isabella Antonie Lucretia, geb. 12. November 1833, des Sjuck van Welderen Baron Rengers und der Wilhelmine Marie geb. van Beek-Calkoen Tochter.
Kinder: (1) Louis Gaspar Adrien, geb. 6. Mai 1866 zu Leeuwarden.
(2) Sjuck Bernard Walrad, geb. 21. Juni 1867.
(3) Cecilia Johanna, geb. 26. April 1871.
2) Martin, geb. 9. September 1830, Hofmarschall weiland des Prinzen Friedrich der Niederlande, verm. 1861 im Haag mit
Johanna Maria Anna Mathilde, des Cornelius Hermann Frhrn von Pallandt und der Mechtilde Theodora geb. von Sandberg Tochter.
Kinder: (1) Louis Gaspard Adrien, geb. 20. Juni 1862 zu Wassenaar.
(2) Rudolfine Mathilde Theodora, geb. 17. Oktober 1867 im Haag.
3) Samuel Johann, geb. 5. Februar 1832, verm. 5. Februar 1864 mit
Maria Henriette Willink aus Amsterdam, geb. 23. Juli 1839.
Sohn: Louis Gaspard Adrien, geb. 9. Januar 1869.
4) Albertine Maria, geb. 30. April 1835, verm. mit Wilhelm Baron van Heeckeren van Kell, Kön. niederländ. Minister der auswärtigen Angelegenheiten.
5) Constantin Wilhelm, geb. 17. März 1836, Kön. niederländ. Kammerherr, verm. 9. Juli 1863 zu Amsterdam mit
Maria Katharina, des Johann Peter Adolf van Wickevoort-Crommelin und der Cornelie geb. Willink Tochter.
Kinder: (1) Cäcilia Johanna, geb. 21. Mai 1864.
(2) Johann Peter Adolf, geb. 3. Februar 1866.
(3) Cornelia, geb. 6. Juni 1869.
6) Cäcilia Johanne, geb. 8. Dezember 1839, verm. 11. Juni 1868 zu Arnheim mit Heinrich Wilhelm Baron van Tuyll van Serooskerken.
3. † Albert Otto Ernst (geb. 2. Dezember 1803, † 12. September 1858), Kön. niederländ. Kammerherr und Bürgermeister zu Leiden, verm. mit

Francona Diderica, geb. 3. Februar 1810, des Daniel van Halteren und der Adrianne Agathe geb. Cau Tochter. [Leiden.]
Kinder: 1) Daniel Adrian, geb. 24. Januar 1833, Kön. niederländ. Kammerherr, verm. 18. Januar 1866 mit
Henriette Friederike Jeanne Pauline, geb. 3. Februar 1846, des Heribert Barons Sandberg von Eisenburg und der Adriana Petronella geb. Rademacher-Schorer Tochter. [Haag.]
Kinder: (1) Albertine Otteline Ernestine, geb. 27. März 1867 zu Utrecht.
(2) Frederike Goverdine, geb. 24. November 1868 zu Utrecht.
(3) Josefine Lucia, geb. 22. Juni 1872 zu Utrecht.
(4) Samuel Johannes, geb. 3. November 1878 zu Utrecht.
(5) Henri François Marie Elisa, geb. 12. März 1883 zu Utrecht.
2) Johann Jacob, geb. 21. Oktober 1834. [Leiden.]
3) Jacob Heinrich Dionys, geb. 21. November 1840, Kön. niederländ. Rittmeister der Kavallerie. [Leiden.]
4) Anna Adrian, geb. 11. Dezember 1846, Kön. niederländ. Rittmeister der Husaren zu Amsterdam.
4. Josefine Edzardine, geb. 26. März 1807, verm. mit Wiardus Baron Hora Siccama van Slochteren (†). [Arnheim.]

III. Linie. (Evangelisch und katholisch.)

† Samuel Johann Graf zu Limburg-Stirum (geb. . . . . , † 20. Juli 1824, niederländ. Generalmajor, verm. mit Johanna Sara Reyns [geb. . . . . , † . . . . .]).
Kinder: 1. † Peter Heinrich (geb. 3. November 1792, † 26. Dezember 1875, Hofmarschall Sr. K. H. des Prinzen Friedrich der Niederlande, verm. I) mit Martha Maria Jacoba Adriana Alting Liberg [geb. 20. August 1801, † 14. Januar 1844]; II) mit Ellen Drayton [† vor 1875]).
Kinder: a) 1r Ehe: 1) Cornelie Johanne Sara, geb. 23. März 1827, verm. 13. August 1851 mit Eduard Quarles von Ufford, Kön. niederländ. Kammerherrn.
2) Samuel Johann, geb. 28. Mai 1833, verm. 1869 zu London mit Emma Barnett-Hayward.
— b) 2r Ehe: 3) Edmund Peter Heinrich, geb. 6. Juli 1849, Kön. niederländ. Marineleutnant a. D., verm. im Oktbr 1875 zu Zütphen in der niederländ. Provinz Geldern mit
Luise Charlotte Cramer.
Sohn: Samuel John, geb. 7. Januar 1880 zu Kampen.
2. † Wilhelm Bernhard (geb. 15. Dezember 1795 zu Arnheim; katholisch; † 28. Februar 1889 zu Schloß Wemmel, Kön. niederländ. Offizier a. D., verm. 12. November 1822 zu Antwerpen mit Albertine Philippine Josefe [geb. 12. November 1800, † 31. März 1856 zu Wemme], des Jacob Paul Josef von Pret von Calesberg und der Johanna Maria Josefe geb. van Roose Tochter).
Kinder (katholisch): 1) Samuel Maria Josef Franz, geb. 2. Juni 1824 zu Antwerpen, verm. 22. Oktober 1856 zu Zetrud-Lumay mit Clementine Luise Zoë († 8. Oktober 1889 zu Lumay), des †

Carl Josef Bruno Barons von Legillon und der Florentine Antoinette geb. Gräfin von Astier Tochter. [Lumay bei Hougaerde in Belgien.]

Söhne (katholisch): (1) Albert Wilhelm Florent Maria Josef, geb. 25. Oktober 1859 zu Lumay, verm. 5. September 1893 zu Schloß Leeuw St. Pierre mit

Marie Antoinette, des Antoine Grafen von der Dilft de Borchvliet und der Marie Barenne Gericke von Herwynen Tochter. [Schloß St. Jean bei Manhay in Belgien.]

(2) Adolf Ludwig Thierry Maria Josef, geb. 16. März 1865 zu Lumay, verm. 14. Februar 1889 zu Schloß Wemmel mit

Marie Gräfin zu Limburg-Stirum, geb. 22. August 1866 (s. unten).

2) Marie Johanne Josefe Ferdinande, geb. 27. August 1825 zu Wezenbeek.

3) Thierry Maria Josef, geb. 11. April 1827 zu Antwerpen, verm. 29. Juli 18.. zu Gent mit

Maria Theresia Asteria Ghislaine, des † Franz Josef Michel Ghislain Grafen de Thiennes de Rumbeke und Leyenburg und der Asterie Albertine Theresia Ghislaine geb. Baronin van Draeck van Ronsaele Tochter.

Kinder (katholisch): (1) Marguerite Marie Antonie Ghislaine, geb. 17. März 1862 zu Gent.

(2) Heinrich Amédée Ghislain Maria Josef, geb. 15. Februar 1864 zu Gent.

(3) Luise Marie Antoinette Ghislaine, geb. 10. Juni 1866 zu Gent.

(4) Evrard Philipp Louis Maria Josef Ghislain, geb. 29. Oktober 1868 zu Gent.

4) Johanna Maria Josepha Ignatia, geb. 29. Juli 1828 zu Antwerpen.

5) Philipp Maria Josef, geb. 29. Mai 1830 zu Antwerpen, verm. 15. Januar 1856 zu Ougrée mit

Maria Josepha Ferdinande, geb. 8. Mai 1826 zu Lüttich, des † Josef Franz Theodor Cerfontaine und der Maria Katharina Josefe geb. Stas de Richelle Tochter.

Tochter (katholisch): Maria Caroline Josefine Ferdinandine Philippine, geb. 22. August 1866 zu Lüttich, verm. 14. Februar 1889 mit Adolf Grafen zu Limburg-Stirum (s. oben).

6) Justine Maria Philippine, geb. 8. Oktober 1834 zu Antwerpen.

7) Engelbert Carl Ludwig, geb. 7. Juli 1836 zu Antwerpen.

8) Luise Maria, geb. 12. Juni 1838 zu Antwerpen.

9) Sofie Theresia, geb. 15. Oktober 1840 zu Wemmel.

3. † Otto Leopold (geb. 21. August 1801, † 6. Februar 1879, Kön. niederländ. Kammerherr, Major der Kavallerie a. D. und Altbürgermeister von Zütphen, verm. I) im Juli 1838 mit Adelaïde Hermine Christine [geb. 5. Dezbr 1809, † 8. Juni 1849], des Heinrich van der Wyck und der Woltera Gertrude geb. von Pallandt Tochter; II) 7. Juli 1850 mit Susanne Sofie Ortt [† 25. Juli 1875]).

Kinder 1r Ehe: 1) Samuel Johann, geb. 30. Dezember 1840 im Haag, Kön. niederländ. Husarenoffizier a. D., verm. I) 17. August 1865 zu Deventer mit Katharina Antonie (geb. 19. November

1844 zu Deventer, †), des Wilhelm Schimmelpenninck und einer geb. Yssel de Schepper Tochter; II) 21. Januar 1879 zu Harlem mit

Eldine Adelgunde Binzine Mulier-Albarda. [Harlem.]

Kinder: a) 1r Ehe: (1) Anna Elisabeth Caroline, geb. 20. November 1867 zu Deventer.

(2) Otto Ernst Gelder, geb. 25. Juni 1873 zu Harlem.

— b) 2r Ehe: (3) Samuel John, geb. 11. Novbr 1879 zu Harlem.

(4) Roline Johanna, geb. 28. Februar 1881 zu Harlem.

(5) Willem, geb. 17. September 1887 zu Harlem.

2) Woltera Gertrude, geb. 17. Januar 1842 zu Warmond, verm. 14. Septbr 1865 zu Zütphen mit Friedrich Constantin Wilhelm von Burmania, Baron Rengers, Kön. niederländ. Colonel.

3) Johanna Sara, geb. 24. Februar 1844 zu Zütphen, verm. 19. Dezbr 1872 mit C. L. A. J. Ritter Huyssen van Kattendijke († im Juni 1893).

4) Heinrich Otto, geb. 7. Dezember 1845 zu Zütphen, verm. I) 9. September 1869 zu Ysselvliet bei Oldenbrock mit Friederica Henriette (geschieden), des Carl Johann Richard Nobel und der Johanne Pauline geb. von Sandberg Tochter; II) 26. Mai 1880 zu London mit

Anna Marie Sofie Helene von Aalten.

Kinder: a) 1r Ehe: (1) Otto Leopold, geb. 6. Juli 1870 zu Zwolle.

(2) Johann Paul, geb. 2. Februar 1873 zu Zwolle.

(3) Carl Lodewyk Adrian Just, geb. 7. Januar 1877 zu Zwolle.

— b) 2r Ehe: (4) Vera Friederika, geb. 6. Mai 1881 zu Brüssel.

(5) Leopold Carl Friedrich, geb. 20. August 1887 zu Brüssel.

5) Anna Elisabeth, geb. 5. September 1847 zu Zütphen, verm. mit C. A. Baron Bentinck von Bückhorst, Kön. niederländ. Husarenoffizier, Stallmeister J. Maj. der Königin. [Haag.]

4. Marie, geb. 5. Februar 1803.

IV. Linie. (Evangelisch.)

† Leopold Carl Graf zu Limburg-Stirum (geb. 23. Januar 1818, † 25. Juni 1840, Kön. niederl. General und Gouverneur von Haag, verm. . . . . mit . . . . . [geb. . . . . , † . . . . .]).

Söhne: 1. † Wigbold Albert Wilhelm (geb. 16. April 1786, † 15. Januar 1855, Oberhofmarschall ꝛc., verm. . . . . mit . . . . . [geb. . . . . , † . . . . .]).

Kinder: 1) Wilhelmine Friederike Luise, geb. 31. Jan. 1815, verm. 9. Februar 1853 mit Hugo Baron van Zuylen van Nyevelt († 19. Dezember 1872).

2) Leopold, geb. 22. Jan. 1818, Herr auf Warmond, Kön. niederländ. Kammerherr, verm. I) 5. August 1840 mit Adolfine Wilhelmine Anna (geb. 15. Januar 1819, † 4. Novbr 1849), des Heinrich van der Wyck und der Woltera Gertrude geb. Freiin von Pallandt Tochter; II) 11. Juni 1851 mit Julie Marie Barre (geb. 23. Juni 1822 zu Antwerpen, † 5. Juni 1887). [Schloß Warmond bei Leiden.]

Kinder: a) 1r **Ehe**: (1) Friederike Auguste, geb. 27. Oktober 1842, verm. 17. Oktbr 1868 zu Warmond mit Wilhelm Ludwig Frhrn von Schuylenburch a. d. H. Wisch.

(2) † Wigbold Albert Wilhelm (geb. 24. März 1845, † 11. September 1884), verm. 6. Juni 1874 im Haag mit

Anna Elisabeth, geb. 25. Juli 1850, des † Renatus Friedrich Barons Groeninx van Zoelen van Ridderkerk und der Aurelia geb. Gräfin zu Limburg-Stirum (s. I. Linie) Tochter.

Kinder: a) Aurelie Elisabeth, geb. 7. Juni 1875 im Haag.

b) Adolfine Wilhelmine Anna, geb. 9. Oktober 1877 im Haag.

c) Anna Elisabeth, geb. 5. Dezember 1880 im Haag.

d) Leopold, geb. 5. Juni 1882 im Haag.

(3) Heinrich, geb. 30. März 1847.

— b) 2r **Ehe**: (4) Anna Mathilde, geb. 24. Juli 1854, verm. 6. Januar 1881 im Haag mit Reginald Baron van Tuyll van Serooskerken.

3) Friedrich Albert Govert, geb. 17. Oktober 1819, Herr von Noordwyk, verm. 29. Januar 1852 im Haag mit

Gertrude von Gevers, geb. 23. Januar 1831 auf der Insel Java.

2. † Otto Johann Herbert (geb. 29. Januar 1739, † 4. Februar 1851, Kön. niederländ. Generalleutnant, Oberbefehlshaber von Maestricht, Adjutant und Oberstallmeister des Königs Wilhelm III., verm. I) 5. Oktober 1814 mit Josefine Arnoldine [geb. 30. Juli 1789, † 9. Juni 1839], des † Ludwig Barons Rengers und der † Agathe geb. von der Goes Tochter; II) 6. September 1843 mit Sofie von Buchwald [geb. 16. August 1814, † 7. September 1890 im Haag], Obersthofmeisterin J. K. H. der Großherzogin von Sachsen-Weimar-Eisenach).

Kinder 1r Ehe: 1) † Leopoldine Marie (geb. 24. Dezbr 1817, †, verm. 10. August 1838 mit Friedrich Baron von Hogendorp [† 24. Mai 1872], Mitglied der niederländ. Zweiten Kammer).

2) Wilhelm, geb. 2. März 1822, Kön. niederländ. Kammerherr und Major a. D., verm. 15. Dezbr 1853 mit Cornelia Wilhelmine Philippine (geb. 24. Septbr 1833, † 11. April 1857), des † Ernst Ludwig Barons van Tuyll van Serooskerken van Vleuten, Kön. niederländ. Oberjägermeisters ꝛc., und der Wilhelmine Philippine geb. Willink Tochter. [Haag.]

Söhne: (1) Otto Johann Herbert, geb. 6. November 1855, Ehrenritter des Johanniterordens, Dr. jur.

(2) Ernst Louis, geb. 1. April 1857.

3) † Ludwig (geb. 15. Juli 1823, † 22. Mai 1882 zu Haarlem), Rentmeister weiland der Prinzen Friedrich und Heinrich der Niederlande, verm. 4. August 1853 mit

Jacqueline Josefine Thérèse, geb. 6. Juli 1832 zu Delft, des Cornelius van Meurs, Kön. niederländ. Generalleutnants und vormal. Kriegsministers, und der Thérèse geb. Bovy Tochter.

Töchter: (1) Josefine Stefanie, geb. 15. Mai 1854 zu Delft.

(2) Cornelie, geb. 22. April 1857 im Haag.

(3) Theresia Luisa, geb. 24. Februar 1868 zu Breda.

4) Albert, geb. 9. Septbr 1825 im Haag, verm. 1860 in Ostindien mit Emilie Pool. [In Ostindien.]
Kinder: (1) Otto Jan Herbert, geb. 31. Dezember 1862.
(2) Emilius Leopold, geb. 7. März 1864.
(3) Willem Frederik, geb. 17. Oktober 1866.
(4) Mathilde Josefine Sofie, geb. 7. Mai 1868.
(5) Theodore Emilie, geb. 29. Juni 1869.
(6) Anna Jacoba, geb. 4. März 1871 zu Malang.
(7) Ottilia Wilhelmine Luisa, geb. 6. Juni 1873 zu Malang.
5) Theodora Ottilia Caroline Luise, geb. 5. Oktbr 1827 im Haag.

Linden.

[Katholisch. — Württemberg. — Reichsadel mit dem Prädikat „von" nebst Wappenverleihung und der Bewilligung, sich von zu erwerbenden Gütern zu schreiben, auch Erteilung der Berechtigung zu Lehen d. d. Wien 5. Novbr 1780; Reichsfrhr. und bayr. Frhr. d. d. München 7. September 1790 (im kurbayr. Vikariat); anhalt-köthen. Genehmigung d. d. 17. Januar 1832 zur Annahme des Wappenbildes der alten holländischen Linden. — S. Handbuch, S. 522 u. 1115; vgl. auch den gleichnamigen Artikel im Taschenbuch der Freiherrlichen Häuser.]

A. Älteres Haus.

[Conte romano (primog.) 29. März 1844 (für Edmund Frhrn von Linden); württemberg. Genehmigung 8. Juni 1846; conte romano (unbeschränkt) 4. März 1850; württemberg. Genehmigung 9. Mai 1850.]

† Edmund Heinrich Friedrich Maria Graf von Linden (geb. 11. Januar 1798, † 28. März 1865, Herr auf Burgberg ꝛc., Kön. württemberg. Generalmajor a. D., verm. 16. Oktober 1826 mit Wilhelmine Freiin Fuchs von Bimbach und Dornheim [geb. 8. August 1808 zu Bimbach, † 26. April 1878 zu Stuttgart]).

Söhne: 1. † Heinrich Alexander Graf von Linden genannt von Weickmann-Frauenberg (geb. 3. August 1829, † 27. September 1869, [erhielt für sich und seine Nachkommen die kön. württemberg. Genehmigung zur Namen- und Wappenvereinigung mit Weickmann-Frauenberg 13. Dezbr 1859], Herr auf Rauschenberg, Unterbruck, Troglau, Grötschenreuth und Frauenberg in der Oberpfalz, Kön. württemberg. Hauptmann a. D., verm. 2. Januar 1860 mit Justine Josephe Marie von Weickmann-Frauenberg [geb. 17. Mai 1836, † 21. März 1866]).

Kinder: 1) Edmund Heinrich Anna Carl Friedrich Wilhelm Graf von Linden genannt von Weickmann-Frauenberg, geb. 12. November 1861, Kaiserl. deutscher Legationssekretär bei der Gesandtschaft in Athen, Leutnant der Reserve des Ulanenregts König Carl (1. württemberg.) Nr. 19.

2) Wilhelmine Anna Gräfin von Linden genannt von Weickmann-Frauenberg, geb. 21. Juni 1863, verm. 25. Juni 1885 mit Franz Grafen von Kageneck, Ritter des Kön. bayr. St. Georg-

Ordens und Kön. bayr. Kämmerer. [Schloß Weiler bei Stegen i. Br.]

2. Edmund Heinrich Eugen Carl Graf von Linden, geb. 22. August 1833, Kön. württemberg. Kammerherr, verm. 28. Mai 1854 zu Stuttgart mit

Eugenie Freiin Hiller von Gaertringen, geb. 7. Februar 1837. [Schloß Burgberg, Oberamts Heidenheim im Königr. Württemberg.]

Kinder: 1) Wilhelm Edmund Heinrich Rudolf Alfred Carl Ferdinand Hugo Anna-Maria, geb. 22. Juni 1865, Premierleutnant im Grenadierregt König Carl (5. württemberg.) Nr. 123.

2) Maria Anna Wilhelmine Luise Caroline Elise Camilla Olga Amalie Pauline, geb. 18. Juli 1869.

3. Carl Heinrich Graf von Linden, geb. 28. Mai 1838 zu Burgberg, Kön. württemberg. Oberkammerherr und Hofmarschall a. D., verm. 8. Mai 1877 mit

Marie Bech, geb. 26. Juni 1847. [Stuttgart.]

B. Jüngeres Haus.

[Württemberg. Grafenstand 4. November 1852 (für Franz de Paula).]

† Franz de Paula Friedrich Graf von Linden (geb. 4. Mai 1800, † 23. April 1888 zu Kannstatt, Ehrenritter des souver. Malteserordens, Kön. württemberg. Kammerherr und Staatsrat a. D., verm. 18. Oktober 1832 zu Stuttgart mit Marie Freiin von Hügel [geb. 4. Mai 1807; lutherisch, † 27. Juni 1886]).

Kinder: 1. Wilhelmine Pauline Henriette Elise Luise Marie Caroline, geb. 30. September 1833 (lutherisch), vormal. Oberhofmeisterin J. K. Hoh. der Großherzogin von Mecklenburg-Schwerin, verm. 25. September 1858 zu Berlin mit Bernhard Friedrich Ferdinand Carl von Bülow (lutherisch; † 15. März 1864), Grhzgl. mecklenburg-schwerin. Kammerherrn, Geh. Legationsrat und Gesandten am Deutschen Bundestag.

2. Franz Josef Heinrich Eberhard, geb. 13. Februar 1836, Kön. württemberg. Kammerherr, Geh. Legationsrat und Gesandter a. D., verm. 2. Dezember 1876 zu Stuttgart mit

Isabella, geb. 2. August 1854 zu New York, des Lowring Andrews und der Blandine geb. Hardenberg Tochter.

Söhne: 1) Julius Loring Franz von Paula Eberhard, geb 8. Februar 1882.

2) Loring Marie Philipp Eberhard, geb. 24. August 1885 zu Baden-Baden.

Linsingen.

(Im Mannesstamme erloschen.)

[Lutherisch. — Preußen (Provinz Hannover). — Hessischer Uradel; preuß. Grf. d. d. Berlin 17. Januar 1816; hannov. Anerkennung 14. März 1816. — Stammtafel im Jahrg. 1875, S. 500. — S. Handbuch, S. 524; vgl. auch den gleichnamigen Artikel im Taschenbuch der Freiherrlichen Häuser.]

† Adolphus Frederik Carl Graf von Linsingen (geb. 25. Februar

1814, † im März 1892 zu Hannover [des 4. Januar 1837 † Grafen Wilhelm Friedrich, Kön. großbritann.-hannov. Oberst der Kavallerie, Sohn], Kön. hannov. Kammerherr und Rittmeister, verm. 17. Mai 1849 mit Luise Johanne [geb. 24. Januar 1821, † 18. Januar 1871], des † Ernst Adolph August von Linsingen, Kön. hannov. Regierungsrats, und der Auguste Ernestine geb. Gräfin von Lirsingen Tochter).

Töchter: 1. Mary Agnes Caroline Cecil, geb. 8. September 1850, verm. 28. August 1872 mit Carl von Alten a. d. H. Linden, Kön. preuß. Premierleutnant a. D.

2. Auguste Johanne Friederike Ellen, geb. 23. Februar 1854.

Lippe-Falkenflucht.

[Evangelisch. — Württemberg. — Reichsgrf. und bayr. Grf. unter dem Namen „zur Lippe-Falkenflucht" d. d. München 27. Juni 1792 (vom Kurfürsten Carl Theodor von Pfalzbayern, als Reichsvikar; s. Jahrgang 1870, S. 614). — S. Jahrgang 1867, S. 516.]

† Carl Wilhelm Graf zur Lippe-Falkenflucht (geb. 24. Februar 1788, † 12. Juli 1848, Kön. württemb. Generalleutnant und Gouverneur der Bundesfestung Ulm, verm. mit Luise Freiin von Lotzbeck [geb. 5. März 1803, † 29. Dezember 1835]).

Kinder: 1. Elise Bernhardine Albertine Charlotte Sofie, geb. 15. Mai 1829, verm. I) 24. Juli 1847 mit Adolf von Moltke, Kön. württemberg. Major a. D. (geschieden); II) mit Maximilian Frhrn Taets von Amerongen († 5. April 1882), Kön. preuß. Oberst und Kommandeur des Leib-Kürassierregts (schles.) Nr. 1. [Breslau.]

2. Ernst Carl Casimir, geb. 28. Juni 1830, Kön. württemberg. Generalmajor a. D., verm. 7. August 1855 mit

Mathilde, geb. 28. Januar 1836, des † Carl Friedrich von der Lancken, Kön. württemberg. Oberstleutnants, und der Wilhelmine geb. Sigel Tochter. [Stuttgart.]

Kinder: 1) Mathilde Elise Henriette, geb. 21. August 1856, verm. 3 Juni 1875 mit Kuno Frhrn von Falkenstein, Kön. württemberg. Generalleutnant, Generaladjutanten Sr. Maj. des Königs.

2) Irida Sofie, geb. 30. Oktbr 1858, verm. 8. Juli 1879 mit Nicolaus von Karaß, Kön. württemberg. Oberst a. D. [Stuttgart.]

3) Ernst Carl Casimir, geb. 1. August 1862, Premierleutnant im Grenadierregt Olga (1. württemberg.) Nr. 119.

4) Maximilian Ernst Kuno, geb. 22. Juli 1873 zu Bonn, Leutnant im Grenadierregt Königin Olga (1. württemberg.) Nr. 119.

Locatelli.

(Im Mannesstamme erloschen.)

[Katholisch. — Oesterreich. — Venetian. Grf. 28. März 1711; Reichsgrf. 1715; niederoesterr. Landmannschaft im Herrenstande d. d. Wien 16. November 1720. —

S. Handbuch, S. 528; vgl. auch den gleichnamigen Artikel im Taschenbuch der Freiherrlichen Häuser.]

† Hermann Graf Locatelli (geb. 10. Dezember 1800, † 13. November 1874 zu Znaim, Herr der Herrschaft Immendorf in Niederoesterreich, verm. mit Friederike Gräfin zu Königsegg-Aulendorf [geb. 6. Juni 1799, † 9. April 1854]).

Tochter: Marie, geb. 9. August 1826, Ehrenstiftsdame des K. K. adelig-weltlichen Damenstifts „Maria-Schul" zu Brünn.

Lodron-Laterano.

[Katholisch. — Oesterreich (Salzburg, Kärnten und Tirol). — Reichsgrf. d. d. Rom 6. April 1452; Erbmarschall von Salzburg 19. Februar 1633; Prädikat „Laterano" d. d. Wien 7. April 1699. — S. Handbuch, S. 529.]

I. Primogenitur-Majorat.

1. (Bayrischer) Ast.

† Carl Theodor Graf zu Lodron-Laterano und Castelromano (geb. 15. Juni 1781, † 26. Dezember 1836, Kön. bayr. Major à la suite, verm. 15. Oktbr 1827 mit Emilia Freiin von Kreusser [geb. 16. März 1800, † 1875]).

Söhne: 1. Peter Anton Carl Theodor, geb. 23. September 1828, Fideikommißherr in Kärnten und Tirol, Oberst-Erblandmarschall im Herzogtum Salzburg ꝛc.

2. † Philipp Nerius (geb. 19. Oktober 1830, † 3. Dezember 1876), Kön. bayr. Rittmeister à la suite, verm. 11. August 1862 mit Clotilde Gräfin von Seinsheim a. d. H. Grünbach, geb. 14. Juli 1839, Ehrendame des Kön. bayr. Theresienordens.

Töchter: 1) Marie Caroline, geb. 18. August 1863, verm. I) 11. Oktober 1887 mit Robert von Ruedorffer, Kön. bayr. Hauptmann z. Disp. († 20. Dezember 1888); II) 9. Juli 1891 mit Karl August von Sutner, Kön. bayr. Bezirksamtsassessor und Leutnant der Reserve des 1. Feld-Artillerieregts. [Nördlingen.]

2) Emilia Antonia, geb. 28. Juli 1864.

3) Ida Gabriele Gisela Maria, geb. 9. Mai 1867, verm. 30. Oktober 1889 mit Oscar Freiherrn von Hofenfels, Kön. bayr. Kämmerer, Hauptmann und Adjutanten im Gendarmeriekorps.

3. † Carl Josef (geb. 20. Dezember 1832, † im August 1891).

Bruder.

† Clemens Josef (geb. 23. September 1789, † 3. September 1861, Ehrenritter des souver. Malteserordens, verm. 17. Mai 1817 mit Maximiliane [geb. 30. November 1787, † 1. April 1865], Witwe des 18. Januar 1814 † Eberhard Grafen von Waldburg-Zeil-Wurzach, geb. Prinzessin von Hohenzollern-Hechingen).

Sohn: † Constantin (geb. 26. Mai 1824, † 10. November 1879 zu Triest), verm. 3. April 1861 zu München mit

Ida Eleonore Marianne, geb. 10. November 1828 (lutherisch), geschiedener von Dziembowski, des † Kön. sächs. Rittmeisters a. D. von Schroeter und der Maria Anna geb. Freiin von Keyserlingk Tochter.

2. (Älterer) Ast.

(Im Mannesstamme erloschen.)

† Constantin Graf zu Lodron-Laterano (geb. 18. April 1806, † 21. Februar 1880 [des 7. September 1823 † Grafen Hieronymus, K. K. GRats, Sohn], Fideikommißherr und erbl. Mitglied des Herrenhauses des oesterr. Reichsrats, Oberst-Erblandmarschall im Herzogtum Salzburg, Ehrenritter des souver. Malteserordens, K. K. Kämmerer und GRat, verm. 18. Novbr 1832 mit Louise Gräfin von Ugarte [geb. 24. April 1803, † 10. Februar 1875 zu Wien], StkrD.).

Tochter: Marie Antoinette, geb. 20. Novbr 1833, verm. 29. Mai 1860 zu Wien mit Gustav Grafen Podstatzky-Liechtenstein († 15. Februar 1894), K. u. K. Kämmerer und Rittmeister a. D.

3. (Südtiroler) Ast.

† Paris Graf zu Lodron-Laterano und Castelromano (geb. . . . . , † 12. Januar 1842, Herr auf Freudenstein in Südtirol, verm. mit Ferdinandine Gräfin von Bissingen und Nippenburg [geb. . . . . , † 3. Mai 1842]).

Söhne: 1. Carl Cajetan, geb. 25. Juli 1840, Herr auf Rogaredo in Südtirol, Konservator der K. K. Zentralkommission zur Erforschung und Erhaltung der Kunst- und historischen Denkmale in Tirol, verm. 22. Mai 1865 zu Wien mit Antonie Gräfin zu Lodron-Laterano (geb. 20. Dezember 1839, † 26. Mai 1893 zu Radegund), StkrD. [Trient in Südtirol.]

Kinder: 1) Luisa, geb. 23. März 1866, verm. 21. Juni 1886 zu Rogaredo bei Trient mit Philipp Grafen Consolati, K. u. K. Kämmerer und K. K. n. a. Hauptmann im Landesschützenbataillon Nr. VII.

2) Paride, geb. 20. Januar 1869, K. u. K. Leutnant im Husarenregt Graf Palffy Nr. 8.

3) Maria Giovanna, geb. 28. Oktober 1870.

2. Ernst August Posthumus, geb. 27. April 1842, Herr der Herrschaft Freudenstein in Südtirol, verm. 10. Septbr 1868 zu Gandegg mit Hedwig Gräfin Khuen von Belasi, geb. 13. April 1846. [Trient.]

Kinder: 1) Philiberta, geb. 21. Oktober 1872.

2) Adriana, geb. 23. Februar 1874.

3) Urbano, geb. 1. August 1875.

4) Diego, geb. 19. Oktober 1880 zu Freudenstein.

5) Gastone, geb. 23. März 1888.

6) Dalila, geb. 30. September 1889 zu Freudenstein.

II. Sekundogenitur-Majorat.

[Besitz: die Majoratsherrschaften Himmelberg und Bieberstein in Kärnten.]

† Aloys Graf zu Lodron-Laterano und Castelromano (geb. 31. März

1781, † .... 1827, verm. mit Maria Gräfin von Platz ꝛc. [geb. 11. Dezbr 1790, † 11. Dezbr 1881 zu Stumm in Tirol], StkrD.).

Kinder: 1. † Carl Maria (geb. 22. August 1807, † 15. Oktbr 1860, Herr des Valle di Vestino, auf Himmelberg ꝛc., K. K. Kämmerer, verm. 12. August 1835 mit Theresia Freiin von Gumppenberg [geb. 5. Dezember 1813, † 24. März 1849], Ehrendame des Kön. bayr. Theresienordens).

Kinder: 1) Maria Thecla, geb. 10. August 1836, StkrD., verm. 27. November 1858 mit Friedrich Grafen von Attems, Herrn der Herrschaft Ober-Kindsberg, Hart und Lichtenegg.

2) Anna Maria, geb. 6. Mai 1842, verm. 28. Mai 1867 zu Graz mit Alfred Frhrn von Gnobloch (lutherisch), K. u. K. Rittmeister a. D. [Wien.]

3) † Hubert (geb. 10. August 1845, † 25. Novbr 1885), Majoratsherr, K. K. Oberleutnant a. D., verm. 18. Mai 1869 zu Graz mit

Emma Gräfin zu Lodron-Laterano, geb. 5. Februar 1846 (s. unten). [Himmelberg.]

Töchter: (1) Marie, geb. 14. November 1873 zu Graz.

(2) Caroline, geb. 20. März 1878 zu Bieberstein.

(3) Ella, geb. 14. November 1880 zu Meran.

(4) Therese, geb. 10. Januar 1882 zu Meran.

4) Albert, geb. 8. Februar 1847, Majoratsherr, K. u. K. Kämmerer und Major a. D., verm. 22. Februar 1887 zu Temes-Monostor mit

Angelica Gräfin Khuen von Belasi, geb. 6. Juni 1855, StkrD.

Kinder: (1) Margaritha Maria Angélique Alberta, geb. 26. August 1889 zu Himmelberg.

(2) Alois Maria Albert Anton, geb. 18. Juli 1891 zu Himmelberg.

2. Kaspar Maria, geb. 9. April 1815, Senior der Familie, K. u. K. Kämmerer, GRat, Mitglied des Herrenhauses des oesterr. Reichsrats auf Lebenszeit und vormal. Statthalter und Landespräsident des Herzogtums Kärnten, verm. I) 6. Januar 1841 mit Caroline Freiin von Enzenberg zum Freyen- und Jöchelsthurm (geb. 12. April 1819, † 9. Juli 1859); II) 20. Oktober 1864 zu Bieberstein mit

Ludovica Knussert, geb. 8. Juli 1830. [Innsbruck.]

Kinder: a) 1r Ehe: 1) Pauline, geb. 17. Juli 1844, verm. 2. September 1868 zu Graz mit Gustav Vicomte de Forestier, K. K. Oberstleutnant a. D. [Graz.]

2) Emma, geb. 5. Februar 1846, verm. 18. Mai 1869 zu Graz mit Hubert Grafen zu Lodron-Laterano († 25. November 1885) (s. oben).

— b) 2r Ehe: 3) Carl Maria, geb. 15. Februar 1866, Dr. jur., K. K. Bezirkskommissär bei der oberoesterr. Statthalterei, u. a. Leutnant beim 3. Landwehr-Dragonerregt. [Gmunden.]

3. Crescentia, geb. 29. März 1817, verm. 10. April 1844 mit Carl Frhrn von Fürstenwärther, K. K. Hauptmann a. D. [Stumm im Zillerthale in Tirol.]

Loë*.

[Katholisch. — Preußen (Rheinprovinz). — Westfäl. Uradel; Reichsfhr. d. d. Wien 20. Oktbr 1629; kurbrandenburg. Bestätigung d. d. Cleve 15. Oktbr 1661; franz. comte de l'Empire (primog.) 15. Juni 1808; preuß. Graf nach dem Rechte der Erstgeburt aus je adeliger Ehe und geknüpft an den Besitz der Fideikommißgüter Wissen und Alten-Vehlar im Kreise Geldern d. d. Berlin 15. Oktober 1840 (Diplom d. d. Berlin 12. Dezember 1859). — Stammtafel im Jahrgang 1872, S. 489. — S. Handbuch, S. 533; vgl. auch den gleichnamigen Artikel im Taschenbuch der Freiherrlichen Häuser.]

† Friedrich Carl Alexander Clemens 1. Graf von Loë (geb. 1787, † 27. Dezember 1849, Herr zu Wissen ꝛc., Kön. preuß. Kammerherr, verm. I) 14. Mai 1816 mit Luise Gräfin Wolff-Metternich zur Gracht [geb. 2. April 1800, † 27. August 1837]; II) 24. April 1841 mit Sophia Freiin von Fürstenberg-Herdringen [geb. 18. Juli 1790, † im November 1860]).

Kinder: 1. † Maximilian August 2. Graf von Loë (geb. 20. Juni 1817, † 29. Juni 1879), Fideikommißherr, Ehrenritter und Schatzmeister des souver. Malteserordens, Kön. preuß. Kammerherr, verm. 6. Juni 1854 mit

Therese Gräfin von und zu Arco-Zinneberg genannt Bogen, geb. 13. Dezember 1835, Herrin auf Adendorf im Kreise Rheinbach, StkrD. [Schloß Adendorf.]

Kinder: 1) Friedrich-Leopold Aloysius Maria Hubertus 3. Graf von Loë, geb. 28. Mai 1861, Fideikommißherr, Ehrenritter des souver. Malteser- und Ritter des Kön. bayr. St. Georg-Ordens, Kön. preuß. Leutnant der Reserve des Kürassierregts v. Driesen (westfäl.) Nr. 4, verm. 14. Juni 1888 zu Tatenhausen mit

Paula Gräfin von Korff genannt Schmising, geb. 14. Juli 1863. [Schloß Wissen.]

Söhne: (1) Degenhard-Bertram Clemens Hubertus Aloysius Josef Maria Freiherr von Loë, geb. 8. April 1889 zu Wissen.

(2) Clemens Friedrich Ferdinand Hubertus Aloysius Joseph Maria Freiherr von Loë, geb. 5. Oktober 1893 zu Wissen.

2) Luise Marie Friederike Huberta Ignatia Freiin von Loë, geb. 30. Juli 1863, Ordensschwester zu Stone in England.

3) Mathilde Clementia Maria Beatrix Johanna Huberta Elisabeth Gabriele Margarethe Freiin von Loë, geb. 22. Februar 1865, verm. 2. August 1887 zu Wissen mit Hans Frhrn von Gumppenberg, Fideikommißherrn auf Pöttmes und erbl. Reichsrat der Krone Bayern, Kön. bayr. Kämmerer.

4) Ludwig Dietrich Josef Maria Hubert Paschalis Freiherr von Loë, geb. 31. März 1866, Priester des Dominikanerordens zu Venlo.

5) Georg Felix Maria Hubertus Aloysius Christian Freiherr von Loë, geb. 14. Mai 1868 zu Wissen, Kön. preuß. Leutnant der Reserve des Kürassierregts v. Driesen (westfäl.) Nr. 4.

2. Friedrich Anton Freiherr von Loë, geb. 9. April 1820, verm. I) 20. Mai 1856 mit Anna Gräfin Robiano (geb. 12. Juli 1828, † 17. März 1861); II) 26. November 1863 mit Mathilde Freiin

Waldbott von Bassenheim a. d. H. Bornheim (geb. 2. Dezbr 1839, † 6. Januar 1872 zu Longenburg); III) 4. Februar 1873 mit Rosalia Freiin Geyr von Schweppenburg, geb. 17. Mai 1831. [Longenburg bei Königswinter im Siegkreise.]

Kinder: a) 1r Ehe: 1) Maria Anna Maximiliane Freiin von Loë, geb. 9. Dezember 1857, Ordensschwester zu Rom.

— b) 2r Ehe: 2) Caroline Ottilie Felicitas Maria Freiin von Loë, geb. 30. Oktober 1864, Ordensschwester zu Jette.

3) Clemens Maximilian Carl August Josef Hubert Maria Freiherr von Loë, geb. 8. März 1866, Herr auf Pesch.

4) Anna Clementine Huberta Maria Wilhelmine Freiin von Loë, geb. 4. April 1868, verm. 2. August 1890 mit Adolf Frhrn von Dalwigk zu Lichtenfels, Kön. preuß. Regierungsassessor zu Cassel.

5) Mathilde Wilhelma Eugenia Aloysia Odilia Huberta Maria Freiin von Loë, geb. 31. Juli 1869, Ordensschwester zu Jette.

3. Mathilde Franziska Freiin von Loë, geb. 10. August 1821, Ehrendame des souver. Malteserordens, verm. 5. April 1840 mit Franz Marquis von und zu Hoensbroech († 19. Dezember 1874), Erbmarschall des Herzogtums Geldern ꝛc.

4. Felix Max Clemens Maria Freiherr von Loë, geb. 23. Jan. 1825, römischer Graf (in der Primogenitur seit 5. Juni 1877), Herr auf Terporten bei Goch im Reg.-Bez. Düsseldorf, Ehrenritter des souver. Malteserordens, Kön. preuß. Landrat a. D., verm. 25. Juni 1850 mit Walburga Jakobine von Groote, geb. 22. Juni 1831.

Sohn: Josef Hubert Maria Freiherr von Loë, geb. 27. März 1855, verm. 7. Oktober 1890 zu Haus Caën mit

Johanna Freiin Geyr von Schweppenburg, geb. 13. Mai 1870.

Kinder: (1) Maria Huberta Aloysia Josephine Freiin von Loë, geb. 30. September 1891.

(2) Rudolf Adolf, geb. 3. Februar 1893 zu Terporten.

(3) Joseph Friedrich Constantin, geb. 8. Juli 1894 zu Terporten.

Geschwister.

(S. Taschenbuch der Freiherrlichen Häuser.)

Loesch.

[Katholisch und protestantisch. — Bayern. — Reichsfrhr. d. d. Regensburg 2. November 1653; kurbayr. Bestätigung 14. Dezember 1654; Reichsgrf. und bayr. Grf. d. d. München 16. September 1790 (vom Kurfürsten Carl Theodor von Pfalzbayern, als Reichsvikar); in Bayern bei der Grafenklasse immatrikuliert 13. Dezbr 1812. — S. Handbuch, S. 532.]

Maximilian Emanuel Graf von Loesch (geb. 18. April 1773, † 10. September 1840, Kön. bayr. Kämmerer, verm. 12. August 1816 mit Josepha Freiin von Leoprechting [geb. 12. Mai 1793, † 10. Dezember 1863]).

Kinder: 1. Maria Anna Caroline Josefine Theodolinde, geb. 13. Mai 1817, Ehrendame des Kön. bayr. Theresienordens, verm. 8. Januar

1848 mit Friedrich Grafen von Hundt († 3. Januar 1881), Kön. bayr. Kämmerer und Ministerialrat a. D. [München.]

2. † Maximilian Otto Carl Ludwig (geb. 23. Februar 1819, † 12. November 1880), Kön. bayr. Zollrevisor zu Simbach, verm. 29. September 1860 mit

Luitgarde Friederike Burger, geb. 22. Septbr 1838. [München.]

Kinder: 1) Anna, geb. 4. November 1862.

2) Oscar Maximilian Franz Hermann, geb. 4. Dezember 1872, Kön. bayr. Leutnant im 2. Inf.-Regt.

3. Heinrich, geb. 26. Januar 1824 (protestantisch seit 1864), Kön. bayr. Major a. D., verm. 6. März 1875 mit

Luise, geb. 17. Juni 1845 zu Rothenburg a. d. Tauber (protestantisch), des † Eduard von Hartlieb genannt Wallsporn, Kön. bayr. Kammerjunkers, Regierungsrats und Bezirksamtmanns a. D., und der † Magdalene geb. Freiin von Tröltsch Tochter. [München.]

Kinder (protestantisch): 1) Maria Anna, geb. 25. März 1876.

2) Elisabeth, geb. 13. September 1877.

3) Otto, geb. 1. Januar 1879.

4) Hermann Theodor, geb. 9. Dezember 1881.

Bruder.

† Carl (geb. 2. November 1790, † 26. April 1843, Kön. bayr. Hauptmann a. D., verm. 28. Dezember 1830 zu Altötting in Bayern mit Julie Greineder [geb. 12. Januar 1806 zu Passau, † 22 Juni 1891 zu München]).

Sohn: Max, geb. 24. Juni 1834, Kön. bayr. Premierleutnant a. D.

Logau.

(Im Mannesstamme erloschen.)

[Evangelisch. — Preußen (Provinz Schlesien). — Schlesischer Uradel; böhm. Freiherrnstand d. d. Preßburg 31. Dezember 1687; böhm. Grf. d. d. Wien 4. Dezember 1733. — S. Handbuch, S. 534.]

† August Leopold Graf von Logau und Altendorff (geb. 24. Februar 1797, † 7. Januar 1877, Herr auf Reuthau, Rechtsritter des Johanniterordens, Kön. preuß. Major a. D., Ehren-Landesältester des Kreises Sprottau und Mitglied des preuß. Herrenhauses auf Lebenszeit, verm. 12. März 1836 mit Bertha Luise Caroline Ottilie Fechner [† 26. August 1839]).

Tochter: Helene Ottilie Melanie, geb. 23. März 1837, Herrin auf Reuthau (621 Hekt.) im Kreise Sprottau. [Reuthau.]

Logothetti.

[Katholisch. — Oesterreich (Mähren) und Ungarn (Siebenbürgen). — Nachweislich seit 1462 auf der Insel Zante ansässig (Conte veneto 25. Aug. 1703; eingetragen in das Goldene Buch von Venedig); kamen aus Corfu nach der Bukowina 1763

und mit dieser in den oesterr. Staatsverband 1776; oesterr. Ritterstand und böhm. Inkolat d. d. Schönbrunn 21. September 1839; Erlaubnis zur Führung des ausländischen Grafentitels in dem oesterr. Kaiserstaate mittels Allerhöchster Entschließung d. d. Wien 8. Juli 1848 (für Hugo Ritter von Logothetti — siehe unten — und seinen Vetter Alois von Logothetti; s. Jahrg. 1883, S. 547). — S. Handbuch, S. 537.]

† Hugo Graf Logothetti (geb. 20. März 1801, † 26. Mai 1861, Herr auf Bilovič und Březolup, K. K. Rittmeister a. D., verm. 29. Novbr 1821 mit Pauline Freiin von Bartenstein [geb. 10. Mai 1800, † 7. April 1872 zu Březolup.]).

Kinder: 1. † Wladimir (geb. 4. August 1822, † 7. Dezember 1892 zu Czernowitz), Herr auf Bilovič (seit 1830 Familienbesitz) bei Ungarisch-Hradisch in Mähren, K. u. K. Oberst und Kommandant der Militärabteilung im K. K. Staatsgestüt zu Radautz, verm. 25. Oktober 1851 zu Klausenburg mit

Caroline Gräfin Nemes von Hidvég, geb. 5. April 1827. [Radautz und Bilovič.]

Kinder: 1) Hugo, geb. 2. Oktober 1852, Besitzer (gemeinschaftlich mit seinen Geschwistern) des Gutes Katona in Siebenbürgen, K. u. K. Legationssekretär und Richter beim internationalen Gerichtshof zu Alexandrien, verm. 17. Juli 1886 zu Konstantinopel mit

Frida Freiin von Zwiedinek von Südenhorst, geb. 14. Oktbr 1866.

Töchter: (1) Maria-Rosa, geb. 2. Februar 1888 zu Konstantinopel.

(2) Maria Carolina, geb. 20. August 1891 zu Bilovič.

2) Alfred, geb. 14. Dezember 1853, verm. 8. Mai 1882 zu Preßburg mit

Adrienne Gräfin Logothetti, geb. 4. Juli 1860 (s. unten). [Katona in Siebenbürgen.]

Kinder: (1) Orestes, geb. 1. Februar 1883 zu Klausenburg.

(2) Aristides, geb. 6. Juni 1884 zu Katona.

(3) Zoë, geb. 10. November 1888 zu Katona.

3) Rosalie, geb. 8. März 1856, Ehrendame des K. K. adelig-weltlichen Damenstifts „Maria Schul" in Brünn.

4) Marie, geb. 13. Januar 1859, verm. 21. Juli 1891 mit Paul Frhrn von Taris, Bordogna und Valnigra, K. u. K. Oberleutnant in der Gestütsbranche.

. Hedwig, geb. 4. Oktober 1824. [Olmütz.]

. † Zdenko (geb. 10. August 1835, † 19. Januar 1881), Herr (seit 1874) auf Hostina bei Puchó im Trentschiner Komitat, K. K. Major a. D., verm. 23. November 1869 zu Ungarisch-Hradisch mit

uguste Sarapatka, geb. 7. Septbr 1844. [Marzatie bei Ungarisch-Hradisch.]

Kinder: 1) Nicolaus, geb. 18. November 1870.

2) Pauline, geb. 24. Dezember 1873.

Vatersbruders-Sohn.

Vincenz (geb. 13. Januar 1824, † 13. September 1886, Sohn des Alois — s. oben), K. K. Hauptmann a. D. [atte d. d. Wien 12. April

1851 die oesterr. Anerkennung des ausländischen Grafenstandes erhalten], verm. 2. September 1857 mit

Anastasia Freiin Duka de Kádár, geb. 31. Oktober 1830. [Preßburg.]

Kinder: 1. Hugo Eugen Aloys, geb. 6. September 1858.

2. Adrienne Pauline Anna, geb. 4. Juli 1860, verm. 8. Mai 1882 zu Preßburg mit Alfred Grafen Logothetti (s. oben).

3. Eugen Diomed, geb. 24. November 1861.

Lónyay.

[Reformiert. — Ungarn. — Ungar. Baronat 17. Januar 1627; ungar. Grf. d. d. Wien 3. August 1871. — S. Jahrgang 1873, S. 501.]

† Melchior Graf Lónyay von Nagy-Lónya und Vásáros-Namény (geb. 6. Januar 1822 zu Nagy-Lónya, † 3. November 1884, K. K. Wirkl. GRat und Kön. ungar. Ministerpräsident, verm. 20. September 1845 mit Emilie von Kappel [geb. 3. Juni 1825 zu Budapest, † 20. Oktober 1888 daselbst]).

Söhne: 1. † Bela (geb. 5. September 1846 zu Budapest, † 8. Februar 1890 zu Alsó-Farkadin, verm. 15. November 1869 mit

Marie Lónyay von Nagy-Lónya und Vásáros-Namény, geb. 10. September 1846 zu Nagy-Lónya.

Kinder: 1) Margit (Margarethe), geb. 9. Septbr 1870 zu Budapest. 2) Melchior, geb. 29. Juli 1873 zu Budapest.

2. † Melchior (geb. 20. August 1849 zu Budapest, † 8. März 1884 zu Abazzia in Istrien), verm. 16. Juli 1873 zu Felsö-Kemencze bei Kaschau mit

Margit Gräfin Forgách von Ghymes und Gács, geb. 30. März 1851 (katholisch); wiederverm. im Mai 1890 mit Theodor von Salamon. [Thuzsér im Szabolcser Komitat.]

Tochter: Palma Eleonora Vincentia, geb. 25. März 1880 zu Nagy-Szaláncz.

3. Gábor, geb. 8. Oktober 1851 zu Thuzsér. [Nagy-Lónya.]

4. Johann, geb. 9. November 1860 zu Budapest, K. u. K. Legationssekretär a. D., Obergespan des Marmaroser Komitats. [Marmaros-Sziget.]

von Grodków-Łoś.

[Katholisch. — Oesterreich (Galizien) und Rußland (Polen). — W.: Dąbrowa. Besitzstand im Jahrg. 1860, S. 487. — S. Jahrg. 1871, S. 495, und Handbuch, S. 537.]

A. Älteres Gräfliches Haus.

[Galiz. Grafenstand d. d. Wien 17. Mai 1789 (für die Gebrüder Michael Moritz, Josef, Franz und Felix von Grodków-Łoś).]

I. Linie (des Josef).

† Sigismund Graf von Grodków-Łoś (geb. 1791, † 3. Mai 1840

[Sohn des Josef (geb. 1755, † 1827)], Herr auf Werchrata, verm. mit Anna Prinzessin Woroniecka [geb. . . . . , † 9. April 1841]).

Kinder: 1. August, geb. 3. Dezember 1829, oesterr. Reichsratsabgeordneter, verm. 1854 mit Johanna (geb. 1831, † 18. Juni 1894), des Johann Ritters von Łodzia-Poniński und der Emilie geb. von Hippmann Tochter.

Kinder: 1) August, geb. 29. Juli 1855, verm. 1886 mit

Marie Pauline, geb. 30. Januar 1862, des † Oktav Ritters von Siemuszowa-Pietruski, K. K. Oberlandesgerichtsrats a. D. und Landmarschalls-Stellvertreters im galiz. Landesausschusse ꝛc., und der Stephanie geb. von Augustynowicz Tochter. [Dukla in Galizien.]

Sohn: Sigismund, geb. 1887.

2) Marian, geb. 2. Februar 1858, Herr auf Czyszki, Bylice, Byliczki und Bónkówka im Samborer Kreise in Galizien, K. K. Oberleutnant im Landwehr-Ulanenregt Nr. 3, verm. 17. September 1889 mit

Helene, des Stanislaus Ritters von Kotarski, Herrn auf Brzyska, und der Julie geb. von Wojnarowska Tochter, Erbfrau der Herrschaft Kłyż im Dąbrower Kreise in Galizien. [Czyszki.]

Kinder: (1) Stanislaus, geb. 21. Oktober 1890.

(2) Johanna, geb. 16. Mai 1892.

3) Emilie, geb. 29. November 1859.

4) Justin, geb. 26. September 1873.

2. † Susanna (geb. 1835, † 1892), verm. 22. Februar 1857 mit Julius Ritter von Sokołowski auf Baraniczyce.

Bruder.

† Thaddäus Constantin (geb. 1793, † 16. April 1859, Herr auf Narol, verm. 1824 mit Angelica von Kownacka [geb. 1805, † 8. März 1875]).

Sohn: † Wladimir (geb. 17. Mai 1826 zu Lemberg, † 3. Juni 1873 zu Ems), Erbherr der Herrschaft Dołżanka c. p., verm. 16. Januar 1853 mit

Pauline Gräfin Baworowska, geb. 21. Dezember 1832 zu Lemberg, Erbfrau auf Janów, Młyniska, Kobyłowłoki und Słobódka im Tarnopoler Kreise in Galizien. [Lemberg und Młyniska.]

Kinder: 1) Zdislaus, geb. 16. Februar 1860.

2) Elisabeth Gertrude Stanislawa Marie Angelica, geb. 12. November 1864 zu Lemberg, Erbfrau auf Dołżanka mit Demamorycz, StkrD., verm. 10. Juni 1884 zu Lemberg mit Georg-Sever Grafen Dunin-Borkowski auf Gródek ꝛc. [Lemberg.]

II. Linie (des Franz).

(Im Mannesstamme erloschen.)

† Evariſt Thaddäus Carl Graf von Grodków-Łoś (geb. 1800, † 7. Juni 1854 [Sohn des Franz], verm. 10. Februar 1831 mit Franziska von Omelany-Gromnicka [geb. 6. Januar 1811, † 17. Mai 1875], StkrD.).

Sohn: † Bronislaus Maria Alexander (geb. 9. Dezember 1841, † 25. Juni 1880), Ehrenritter des souver. Malteserordens, K. K.

Kämmerer und Bezirkshauptmann zu Stanisławów in Galizien verm. 18. Oktober 1876 zu Skała mit

Sofie Gräfin Gołuchowska, geb. 23. November 1850, StkrD.; wiederverm. 15. Mai 1883 zu Lemberg mit Heinrich Grafen Starzeński, K. u. K. Oberleutnant im Husarenregt Graf Pálffy von Erdöd Nr. 15.

Bruder.

† Ignaz († 1850, verm. mit Emilie, des Johann von Trzecieski auf Polanka und der Magdalena geb. von Wiktor Tochter [† 1867]).

Tochter: Julie, Herrin auf Przyhowka, verm. mit Felix Ritter Urbański († auf Kombornia und Iskrzynia.

III. Linie (des Felix).

† Marcell Felix Jacob Anton Graf von Grodków-Łoś (geb. 14. April 1791, † 1831 [Sohn des Felix], verm. 6. Januar 1823 mit Olympia Ostoja von Siemońska [geb. 1800, † 17. November 1843]).

Kinder: 1. † Adam Julian (geb. 7. März 1824, † 1. Dezember 1892), verm. 3. Februar 1856 mit

Eusebie Kirchmajer Ragen von Altenkirchen, geb. 1836. [Krakau.]

Kinder: 1) Vincenz Anton Witold, geb. 17. Januar 1857 (der bekannte poln. Schriftsteller), verm. 7. Juli 1884 mit

Alexandrine von Jasieńska, geb. 10. März 1863, Herrin der Herrschaft Ozarów im Gouv. Lublin (Russisch-Polen). [Ozarów.]

2) Marie, geb. 12. März 1859, verm. 23. Januar 1877 zu Krakau mit Stanislaus Baron von Hagen-Schwerin auf Wielkie-Oczy in Galizien. [Wielkie-Oczy.]

3) Irene, geb. 7. Oktober 1861. [Krakau.]

4) Witold, geb. 1. Februar 1863, K. u. K. Oberleutnant d. Res. des Ulanenregts Erzherzog Carl Nr. 3, verm. 30. Mai 1891 mit

Helene von Straszewska, Herrin auf Zyznów bei Rzeszów in Galizien.

2. † Alfred (geb. 2. Mai 1825, † 2. Februar 1883), Erbherr der Herrschaft Bobin mit Wolwanowice und Lexice in Russisch-Polen, verm. 21. Mai 1862 mit

Constantine Gräfin Lubieniecka, geb. 1842. [Bobin.]

Kinder: 1) Ida, geb. 18. März 1863, verm. 8. April 1885 zu Krakau mit Stanislaus von Pilecki.

2) Stanislaus, geb. 8. Oktober 1865, K. u. K. Leutnant der Reserve des Ulanenregts Erzherzog Carl Nr. 3, verm. 23. Juli 1893 zu Lubcza in Russisch-Polen mit

Marie von Wielowieyska. [Konary, Russisch-Polen.]

3) August, geb. 15. April 1869.

4) Marie, geb. 1875.

3. Melanie, geb. 1828, verm. mit Ladislaus Ritter von Siemoński († 1878). [Dresden.]

Bruder.

† Julian († verm. mit Marie [†] verwitweter von Beyzym, geb. von Kamieńska).

Tochter: Marie, verm. 1867 mit Jean Grafen Tonnelier de Breteuil († 1868).

B. Jüngeres Gräfliches Haus.

[Oesterr. Grafenstand d. d. Wien 27. Juni 1861 für Carl Franz Sales und seine Bruderstochter Veronika Maria Katharina.]

† Carl Franz von Sales Graf von Grodków-Łoś (geb. 14. Januar 1814, † 12. Mai 1894), Herr auf Kulmatycze in Galizien, verm. I) 15. Januar 1844 mit Antoinette († 20. Mai 1849), des Josef von Szeptycki und der Katharina geb. Sozańska Tochter; II) 1852 mit Barbara, des † Stefan von Berezowski und der Julie geb. Gołaszewska Tochter.

Kinder: a) 1r Ehe: 1. † Emil Roman (geb. 11. Oktober 1845, † 8. Februar 1885), Herr auf Chocin in Galizien, verm. 22. Februar 1876 mit
Emilie von Szymanowska.
Kinder: 1) Zenobie, geb. 20. Dezember 1876.
2) Stefan, geb. 10. März 1878.
3) Hedwig, } Zwillinge, geb. . . . . .
4) Stanislave, }
2. Wladimir Adam, geb. 11. Dezember 1847, K. K. Hofrat bei der Statthalterei zu Lemberg, verm. 22. Novbr 1881 zu Tarnów mit
Helene Sofie Prinzessin Ponińska, geb. 25. August 1857.
Kinder: 1) Adam, geb. 6. Februar 1883.
2) Stefanie, geb. 9. Juni 1884.
3) Alexander, geb. 26. September 1885.
4) Georg, geb. 18. September 1891.
5) Vitold, geb. 16. Dezember 1892.

– b) 2r Ehe: 3. Sofie Julie, geb. 15. August 1855, verm. 3. Juni 1879 mit Peter von Skwarczyński († 22. Mai 1885), K. K. Bezirkshauptmann zu Dobromil.

4. Maria Anna Luise, geb. 3. Februar 1858, verm. 1. Juli 1884 mit Wladimir Ritter von Bogucki, K. K. Bezirkskommissär zu Przemyśl.

5. Thaddaeus Joseph, geb. 2. September 1859, verm. 30. April 1892 mit
Clementine Gräfin Dunin-Borkowska, geb. 24. September 1859. [Kulmatycze.]

Bruder.

Johann Joachim Nikolaus Josef von Grodków-Łoś (geb. 29. August 1811, † 14. April 1856, Herr auf Dmytrowice-Łoś in Galizien, verm. 15. Februar 1841 mit Antoinette Theophile, des Alexander von Junosze-Borkowski auf Barańczyce und der Theophila geb. von Zielonka Tochter [† 21. August 1847], Herrin auf Lisko und Nowosiołki in Galizien).

Tochter: Veronika Maria Katharine Gräfin von Grodków-Łoś, geb. 27. Oktober 1842, verm. 15. Februar 1862 mit Heinrich Grafen Łączyński (geschieden 15. November 1890), Herrin auf Kutkorz, Bezbrudy und Bałuczyn, sowie auf Lisko und Nowosiołki im Distrikt Kamionka in Galizien. [Lemberg und Kutkorz.]

Lottum, s. Wylich und Lottum.

Löwendal

(a. d. H. der Bangemann-Hugyens).

(Im Mannesstamme erloschen.)

[Katholisch. — Dänemark und Frankreich. — (Dän. Frhr. unter dem Namen „Löwendal" 1. Mai 1682; Reichsgrf. [im kursächs. Reichsvikariat] d. d. Dresden 28. Februar 1741; französ. Indigenat 1745; dän. Grf. 4. August 1786 und Prädikat „Danneskiold" 27. Juli 1787 [erloschen 1828]); dän. Grf. durch Übertragung des 1828 erloschenen Gräflichen Namens und Standes auf Roger Bangemann-Hugyens, 1. Mai 1828. — S. Jahrg. 1870, S. 625.]

† Roger von Bangemann-Hugyens, Graf von Danneskiold-Löwendal (geb. 5. Mai 1805, † 15. Mai 1885), verm. 30. März 1843 mit
Helene Honorine Celina Amenaïde Pappaërt, geb. 20. September 1821.

Tochter: Olga Elisabeth Hortensie Jolanta, geb. 26. Novbr 1846.

Löwenstein-Scharffeneck.

[Katholisch. — Bayern. — Bayr. Adel und Frhr. mit dem Prädikat „von Wallrab" 1. (immatrikuliert 18.) Dezbr 1869 (nur persönlich für Auguste Amalie Henriette geb. Wollrabe, geb. 4. März 1837, s. unten); bayr. Grf. unter dem Namen „Löwenstein-Scharffeneck" 15. Januar (immatrikuliert 8. Mai) 1875 (für dieselbe und ihre Descendenz). — S. Jahrg. 1886, S. 584.]

Auguste Amalie Henriette Gräfin von Löwenstein-Scharffeneck, Freifrau Wollrabe von Wallrab, geb. Wollrabe, geb. 4. März 1837, verm. in nicht ebenbürtiger Ehe 4. Februar 1861 mit dem Prinzen Leopold zu Löwenstein-Wertheim-Freudenberg (geb. 26. Novbr 1827, † 13. März 1893 zu München; s. Goth. Hofkalender, II. Abteil.). [Schloß Grabenstätt in Oberbayern.]

Kinder, Graf und Gräfinnen von Löwenstein-Scharffeneck: 1. Waltraut Marie Dorothea, geb. 23. Oktober 1861.

2. Marie Sofie Emilie, geb. 22. April 1864, Nonne im Orden vom „heiligen Herzen Jesu" zu Riedenburg in Vorarlberg.

3. † Bertha Marie Amalie (geb. 4. März 1867, † 15. August 1893, Klosterfrau im Orden vom „heiligen Herzen Jesu" zu Aix en Provence).

4. Maximilian Carl Friedrich, geb. 13. Juli 1871, Kön. bayr. Leutnant im 2. Ulanenregt.

von Lubno-Lubieński.

[Katholisch. — Rußland (Polen) und Oesterreich (Galizien). — Siradischer Uradel; preuß. Grf. d. d. Berlin 5. Juni 1798. — W.: Pomian. — S. Handbuch, S. 542.]

† Felix Valerius Graf von Lubno-Lubieński (geb. 22. November 1758[1]) zu Minoga im Kreise Olkusz, † 2. April 1848 zu Guzow, Erbherr auf Guzow ꝛc., Justizminister des Großherzogtums Warschau, verm. I) 1775 mit Theodora, des Gaspar Grafen von Dzwonóro-Rogaliński, Palatins von Livland, und der Anna geb. von Zabawa-Golińska Tochter, StkrD. [geschieden 1779 und wiederverm. mit Peter Grafen Sreliga-Bieliński, Senator-Palatin des Königreichs Polen]; II) ... 1762 zu Poddębice mit Thekla Katharina [geb. ... 1767 zu Warschau, † 15. August 1810 zu Krakau], des Franz Grafen von Smuszewo-Bieliński, Starosten von Czersk, und der Christine geb. Prinzessin Sanguszko Tochter).

Söhne 2r Ehe: 1. † Franz (geb. 5. Januar 1784 zu Szczytniki in Siradien, † 7. Juni 1826 zu Krakau, Erbherr auf Wiskitki, Kön. poln. Kapitän, verm. I) mit Anna, des Michael von Skarbek-Mikkowski und der Josepha geb. von Łętowska Tochter; II) 1810 mit Pauline [geb. 1793, † 1858], des Severin Grafen von Potok-Potocki, Kaiserl. russ. Wirkl. Geh. Rats ꝛc., und der Anna geb. Prinzessin Sapieha Tochter).

Söhne: a) 1r Ehe: 1) † Kasimir (geb. 19. Novbr 1807 zu Wiskitki, † 18. Juni 1870 zu Guzow, Erb- und Majoratsherr auf Guzow, Kaźmierz ꝛc., ehemal. poln. Offizier, verm. mit Maria [geb. 18.., † 4. März 1862], des Joseph Grafen von Krasne-Krasiński, Senator-Kastellans und Obersthofmeisters des Königreichs Polen, und der Emilie geb. Gräfin von Teneryn-Oszolińska Tochter).

Kinder: (1) † Franz Pomian (geb. 26. Februar 1834, † 3. August 1891 zu Warschau), Kaiserl. russ. Kammerherr, verm. 10. Mai 1859 mit

Anna Prinzessin Lubomirska, geb. 6. März 1838. [Kaźmierza bei Krakau.]

Sohn: Leon, geb. 10. Septbr 1861, Majoratsherr seit 1877, verm. 1886 zu Warschau mit

Helene Gräfin von Lubno-Lubieńska, geb. 10. Novbr 1856 (s. unten).

(2) Emilia, geb. 11. August 1837, verm. 30. September 1857 mit Felix von Sobański auf Wasilowka in Podolien.

— b) 2r Ehe: 2) † Severin (geb. 8. Juli 1811, † 20. Februar 1855, verm. 28. Januar 1836 mit Amelia [geb. 10. November 1816, † 18. Januar 1885], des † Johann Grafen Jezierski und der Caroline geb. von Jelska Tochter).

Kinder: (1) Maria, geb. 27. April 1837, verm. 2. Februar 1858 mit Johann von Gorski.

(2) Wanda, geb. 2. Oktober 1839, verm. 2. Juli 1859 mit Michael von Weißenhoff († 1865).

---

[1]) Die Data sind sämtlich neuen Stils.

(3) † Witold (geb. 24. Januar 1841, † 8. Januar 1892 zu Krako
Erbherr auf Zassow, verm. 4. Juli 1869 mit
Elisabeth Angelica Katharina Josepha, geb. 15. Juni 18
des † Thaddäus Dzierżykraj von Morawski auf Lubonia, K.
preuß. Kammerherrn, und der Sophia geb. von Taczanow
Tochter.
Kinder: a) Amelia, geb. 24. Juli 1870, verm. 16. Sep
1890 mit Dr. jur. Stanislaus Ritter von Starowieyski
Bratkowka in Galizien.
b) Maria, geb. 9. Mai 1872, Nonne im Kloster der Ur
linerinnen zu Tarnów.
c) Thaddäus, geb. 30. November 1873.
d) Sofie, geb. 7. November 1874.
e) Rosa, geb. . . . . 1877.
(4) Casimir, geb. 6. Februar 1843, Herr auf Krakowiec
Galizien, verm. 20. August 1873 zu Kwilcz mit
Hedwig, geb. 23. Juni 1852, des Eduard von Rożnowski a
Sarbinow und der † Viktoria geb. von Ponińska Tocht
[Krakau.]
Kinder: a) Viktorine, geb. 22. Juni 1875 zu Kwilcz, ver
12. Januar 1892 zu Sliwniki mit Franz von Morawski a
Hruszowa.
b) Alfred, geb. 30. November 1877.
c) Pauline, geb. 1880.
(5) Zdzislaus, geb. 16. April 1845, verm. 12. Juli 1871 m
Hedwig, geb. 10. Oktober 1850, des Otto Hausner und d
Alexandrine geb. von Kownacka Tochter.
Tochter: Julie, geb. 6. Mai 1872, verm. 13. April 1890 z
Częstochowa mit Ignaz von Morawski auf Oporowo i
Posen.
(6) Mieczislaus, geb. 5. Oktober 1849, verm. 1882 mit
Maria, des Adam von Grabiński und der Paulina geb. vo
Madalińska Tochter.
Kinder: a) Marya, geb. 1882.
b) Johann, geb. 1887.
c) Stefanie, geb. 1890.
(7) Theophila, geb. 13. Januar 1851, verm. 21. Septembe
1872 mit Johann Grafen Stadnicki.
(8) Hedwig, geb. 16. Februar 1853, Nonne im Kloster der Ursu
linerinnen zu Krakau.
(9) Johann, geb. 30. Oktober 1854.

2. † Thomas (geb. 29. Dezember 1784, † 27. August 1870, Kön. poln. General und Senator-Kastellan des Königreichs Polen, verm. 12. Dezember 1805 mit Constantia, des Josef Grafen Oszoliński, Kastellans von Podlachien, und der Marie geb. von Zaleska Tochter [geb. 26. Januar 1782, † 7. Dezember 1869]).
Tochter: Adele, geb. 29. September 1806. [Warschau.]

3. † Peter (geb. 26. Januar 1786, † 17. Oktober 1867, Kastellan, Wirkl. Staatsrat, General, Kommandant der Nationalgarde, Präsident des Kön. poln. Kreditvereins, verm. 18. November 1807 mit

Barbara, des Michael von Szymanowski, Staroſten von Wyszogrod, und der Angelica geb. von Swidzińska Tochter [geb. 21. April 1789, † 26. Februar 1856]).

Kinder: 1) † Felix (geb. 15. Auguſt 1810, † 21. Mai 1890 zu Vevey), verm. 14. September 1835 mit
Hortenſia von Dzierzbicka, geb. 19. Juni 1816.
Kinder: (1) Xaver, geb. 6. Mai 1840, verm. 12. Juni 1874 mit Helene von Gruszczyńska, geb. 18. März 1842.
Sohn: Mathias, geb. 24. Juni 1877.
(2) Helene, geb. 7. Dezember 1845.
2) Marie, geb. 22. Januar 1813, verm. 11. Juli 1839 mit Felix von Szymanowski auf Cygow bei Warſchau († 14. Jan. 1867). [Cygow.]
3) Paul, geb. 2. Januar 1817, verm. I) 20. November 1844 mit Thecla Gräfin von Lubno-Lubieńska (geb. 23. Juli 1827, † 20. April 1853); II) 1. Dezember 1855 mit
Maria Gräfin von Lubno-Lubieńska, geb. 29. Aug. 1833 (ſ. unten).
Söhne: a) 1r **Ehe**: (1) Peter, geb. 9. März 1847, verm. 1877 mit Florentine von Grzegorzewska.
Tochter: Aniela, geb. 2. Oktober 1878.
(2) Joſef, geb. 11. Juli 1848, verm. 19. Juli 1875 mit
Pelagie von Jabłonowska, geb. 1856.
Töchter: a) Joſefine Marie Helene, geb. 3. Juni 1876.
b) Thecla Marie Joſefine, geb. 9. Auguſt 1878.
c) Marie-Luiſe Joſefine, geb. 25. Auguſt 1881.
d) Pelagie Joſefine Janina, geb. 8. Februar 1885.
e) Natalia Joſefine, geb. 29. Auguſt 1887.
f) Ludgarda Joſefine, geb. 25. November 1889.
— b) 2r **Ehe**: (3) Thaddäus, geb. 28. April 1860, verm. 2. Juni 1891 zu Warſchau mit
Sofia von Klukowska auf Paternica.
(4) Vinceslaus, geb. 17. Januar 1862, verm. 1888 zu Warſchau mit
Maria Caſimira, des † Eduard Grafen von Siecin-Krasicki auf Hłusza und der Gabriele geb. Prinzeſſin Oginska (wiederverm. mit Eugen Baron von Roenne) Tochter.
(5) Thomas, geb. 10. November 1865, K. u. K. Leutnant im Inf.-Regt Nr. 20, verm. 26. September 1892 zu Krakau mit
Maria, des Wladislaus von Skarbek-Mikkowski und der Anaſtaſia geb. von Przymanowska Tochter.
4) Clementine, geb. 18. Dezember 1818.
† Johann (geb. 27. Dezbr 1788, † 28. Juni 1878, verm. I) 7. Dezember 1810 mit Anna von Klicka [geb. 22. Mai 1790, † 1. Februar 1837]; II) 4. Mai 1844 mit Iſabella, des Thomas von Michałowski auf Rozkosza Tochter [geb. 24. Januar 1802, † 14. Dezember 1888 zu Warſchau]).
Kinder: a) 1r **Ehe**: 1) Amélie, geb. 1. März 1815, verm. 27. Oktober 1840 mit Carl Grafen Krasiński († 4. November 1870). [Warſchau.]
2) Eveline, geb. 4. Mai 1816, verm. 22. November 1838 mit Wacław von Popiel.

3) † Wladislaus (geb. 23. Juli 1817, † im September 1880), verm. 2. Juni 1849 mit
Marie, des Wladislaus von Orſetti auf Dobrzelin und der Juſtina geb. von Wodziński Tochter, geb. 25. Auguſt 1830.
Kinder: (1) Guſtav, geb. 12. April 1850, verm. 5. Juli 1878 mit Marie, des Stanislaus von Szlubowski auf Radzyn und der Bronislawa geb. von Prendowska Tochter.
(2) Stanislaus, geb. 22. Februar 1852, verm. 1879 mit Marie, des Heinrich Fürſten Woroniecki Witwe und des Thomas von Orſetti auf Oporow und der Conſtantia geb. von Linowska Tochter.
(3) Marie, geb. 28. Auguſt 1857, verm. 7. Juli 1878 mit Stanislaus Ritter von Wodziński.
(4) Helene, geb. 10. November 1859, verm. 1886 zu Warſchau mit Leon Grafen von Lubno-Lubieński, Majoratsherrn (ſ. oben).
— b) 2r Ehe: 4) Luiſe, geb. 25. Auguſt 1845, Herrin der Herrſchaft Rozkosza in Ruſſiſch-Polen, verm. 8. September 1873 mit Wladislaus Grafen Mielżyński, Herrn der Herrſchaft Komarno in Ruſſiſch-Polen, Kön. preuß. Premierleutnant a. D.

5. † Heinrich (geb. 11. Juli 1793, † 17. September 1883 zu Warſchau, Kön. poln. Staatsrat und Vizepräſident der Polniſchen Bank, verm. 19. September 1818 mit Irene Gräfin Potocka [geb. 21. Mai 1797, † 4. September 1835]).
Kinder: 1) † Eduard (geb. 19. Auguſt 1819 zu Warſchau, † 22. November 1867 zu Wien), verm. I) 11. Oktbr 1844 mit Sofie (geb. 19. Auguſt 1823, † 22. Auguſt 1847), des Ludwig von Gižycki auf Nowoſielec und der Micheline geb. von Sobańska Tochter; II) 2. Februar 1850 mit
Conſtantia, geb. 4. Juni 1827, des Anton von Szlubowski und der Kunigunde geb. von Karska Tochter.
Kinder 2r Ehe: (1) Ludwig, geb. 20. Auguſt 1852, verm. 1891 mit
. . . . . .
(2) Marie, geb. 18. September 1855, verm. 1. Mai 1878 mit Dr. med. Franz von Chłapowski. [Poſen.]
(3) Joſefine, geb. 24. November 1861, verm. 28. April 1886 zu Breslau mit Dr. med. Boleslaus Stan. [Poſen.]
(4) Johann, geb. 14. Juli 1864, K. u. K. Oberleutnant im Ulanenregt Graf Noſtitz-Rieneck Nr. 13, verm. 24. November 1888 zu Lemberg mit
Hermine Freiin Bourguignon von Baumberg, geb. 24. Juni 1861.
Söhne: a) Stanislaus Eduard Paul Joſef Maria Johann, geb. 15. Auguſt 1889.
b) Johann, geb. 16. November 1890 zu Warasdin.

2) Thomas, geb. 21. Dezbr 1821, verm. 13. Novbr 1842 mit
Adelaide, geb. 18. Dezember 1825, des † Ludwig von Lempicki, Kaſtellans von Sandomir, und der Conſtantia geb. von Sołtyk Tochter.
Kinder: (1) Heinrich, geb. 20. Januar 1844, Friedensrichter im Kreiſe Grodno, verm. 27. Februar 1870 mit

Sofie, geb. 22. Januar 1848, des Johann von Eysymontt und der Helena geb. von Sołtan Tochter. [Jabłonow bei Grodno in Russisch-Polen.]

(2) Bernhard, geb. 9. Dezbr 1846, Mönch im Redemptoristenkloster zu Mościska in Galizien.

(3) Sofie, geb. 9. Septbr 1848, Nonne im Kloster der „Heimsuchung" zu Krakau.

(4) Roger, geb. 27. Juli 1849, galizischer Landtagsabgeordneter, verm. 7. Juli 1877 zu Lemberg mit Alexandrine Gräfin Dunin-Borkowska (geb. im August 1849, † 20. Oktbr 1892 zu Frauenbad), Herrin auf Babice im Kreise Rzeszow in Galizien.

(5) Sigismund, geb. 28. Februar 1852, Domherr von Gnesen.

(6) Adam, geb. 18. Februar 1854, verm. 29. September 1883 zu Krakau mit

Helene, des Anton von Gorayski und der Helene geb. Gräfin Sołtyk Tochter. [Krakau.]

Kinder: a) Heinrich, geb. 9. September 1884.
b) Marie, geb. 2. November 1885.
c) Elisabeth, geb. 22. Oktober 1887.
d) Adam, geb. 15. Juli 1889.

(7) Michael, geb. 27. August 1855, verm. im September 1886 zu Kijew mit

Wladislawa von Wierzbicka.

Kinder: a) Konstantin Boleslaus Peter, geb. 13. August 1887.
b) Marie Helene Angelica, geb. 8. Mai 1889.

(8) Irene, geb. 19. August 1857, Nonne im Kloster der „Heimsuchung" zu Krakau.

(9) Celine, geb. 3. Februar 1859, Nonne im Kloster der Felicianerinnen in Krakau.

(10) Thereſe, geb. 15. Oktober 1860, verm. 1887 zu Warschau mit Heinrich von Cichocki.

(11) Thomas, geb. 27. März 1862, K. u. K. Leutnant im Inf.-Regt Nr. 10, verm. 29. April 1890 mit

Pelagia, geb. 1870, des Severin von Doria-Dernałowicz auf Zabokocie und der Eva geb. von Doria-Dernałowicz Tochter.

3) † Julian (geb. 13. Februar 1827, † 22. Mai 1873), Professor an der Hauptschule zu Warschau, verm. 15. August 1850 mit

Antoinette Gräfin von Lubno-Lubieńska, geb. 11. Juni 1830 (s. unten).

4) Maria, geb. 29. August 1833, verm. 1. Dezember 1855 mit Paul Grafen von Lubno-Lubieński (s. oben).

† Josef (geb. 16. Oktober 1797, † 31. Oktober 1885, Landschaftsrat, verm. 18. Mai 1823 mit Josefine [geb. 27. Oktober 1804, † 18. April 1877], des Johann von Pruski, Adelsmarschalls von Kalisz, und der Luise geb. von Sczaniecka Tochter).

Töchter: 1) Antoinette, geb. 11. Juni 1830, verm. 25. August 1850 mit Julian Grafen von Lubno-Lubieński († 22. Mai 1878) (s. oben).

2) Victoria, geb. 6. März 1832, verm. 25. September 1851 mit Hippolyt von Popiel († im März 1876) auf Zajezierze bei Sandomir in Ruſſiſch-Polen. [Zajezierze.]
3) Barbara, geb. 12. Dezember 1840.

Luccheſini.

[Evangeliſch. — Preußen. — Patrizier von Lucca; Grf. Ende des 17. Jahrhunderts; mantuan. Marcheſe (primog.) Mitte des 18. Jahrhunderts; dem jedesmaligen Familienchef ward durch kön. preuß. Kabinettsordre d. d. Berlin 9. Februar 1869 geſtattet, ſich unter Ablegung des Grafentitels „Marquis" zu nennen, während die jüngeren Familienglieder den Grafentitel zu führen haben. — S. Jahrg. 1877, S. 445.]

† Franz Marquis Luccheſini (geb. 24. Dezember 1787 zu Potsdam, † 11. Auguſt 1867 zu Berlin, Beſitzer von Cavallari und Matraja bei Lucca in Toskana, Kön. preuß. Kammerherr, Wirkl. GRat und Hofmarſchall des Prinzen Karl von Preußen, verm. mit Henriette Mathilde Sturtzel [geb. . . . . ; evangeliſch; † 16. April 1840]).

Kinder: 1. Cäcilie Charlotte Henriette Gräfin Luccheſini, geb. 28. Dezember 1834 zu Breslau (katholiſch), verm. 14. April 1863 zu Berlin mit Clemens Grafen von Weſtphalen zu Fürſtenberg (katholiſch; † 4. Oktober 1885). [Haus Laër bei Meſchede in Weſtfalen.]
2. † Mathilde Franziska Antonie Gräfin Luccheſini (geb. 20. November 1836 zu Breslau, † 6. November 1893 zu Berlin), verm. 16. Februar 1868 mit Theodor Grafen von Schlieffen, Kön. preuß. General der Kavallerie, General à la suite weiland Sr. Maj. des Kaiſers und Königs Wilhelm I., Vorſitzendem des Heroldsamtes.
3. Hermann Franz Marquis Luccheſini, geb. 16. April 1840 zu Breslau, Kön. preuß. Leutnant a. D., verm. I) 8. November 1873 zu Berlin mit Eliſabeth Lange (geſchieden 25. Februar 1888, anderweitig wiedervermählt); II) 22. Februar 1894 mit
Ella Brockmüller, geb. . . . . zu Lübeck. [Berlin.]

Luckner.

[Evangeliſch. — Preußen (Provinz Schleswig-Holſtein) und Königreich Sachſen. — Dän. Adel und Freiherrnſtand (Natural.) 22. April 1778; dän. Grf. 31. März 1784 (beides für Nicolaus, geb. 1722, † 1794). Graf Nicolaus hinterließ zwei Söhne: Nicolaus und Ferdinand. — S. Handbuch, S. 542.]

I. Des † Grafen Nicolaus, Kön. dän. Geh. Konferenzrats, und der † Adamine geb. Gräfin von Wedel-Wedelsborg Sohn:

† Ferdinand Wilhelm Chriſtof Graf von Luckner (geb. . . . . , † 6. Auguſt 1836, Kön. dän. Rittmeiſter, verm. I) 11. April 1819 mit Mathilde Gräfin zu Stolberg-Stolberg [geb. 13. Juni 1803, † 3. März 1830]; II) 16. Mai 1832 mit Sofie de Chauſpié [geb. 29. September 1804, † 28. Mai 1887 zu Pennrich]).

Kinder: a) 1r **Ehe:** 1. † Nicolaus (geb. 4. Mai 1820, † 25. April 1880), Erbherr auf Schulenburg, schleswig-holstein. Premierleutnant, verm. 4. Oktober 1847 mit
Blanca Gräfin von Baudissin, geb. 4. Januar 1827. [Schulenburg.]
Kinder: 1) Ferdinand Friedrich Ernst, geb. 6. Oktober 1854, Erbherr auf Schulenburg bei Oldesloe in Holstein, Kön. preuß. Premierleutnant a. D., verm. 6. Oktober 1877 zu Wilsnack mit
Ilse, geb. 3. Novbr 1853, des Hugo von Saldern auf Wilsnack und der Anna geb. von Marschall Tochter. [Schulenburg.]
Sohn: Edgar Hugo Nicolaus, geb. 1. August 1878 zu Wilsnack.
2) Rosa Blanda Christiane, geb. 1. Oktober 1856, verm. 10. Oktober 1875 zu Schulenburg mit Paul Gladisch, Kön. preuß. Polizeileutnant a. D. [Berlin.]
2. Adamine Helene Luise, geb. 11. Februar 1828, verm. 15. November 1864 mit Gustav Gardthausen († 26. Oktober 1873), Pastor zu Ulkebüll auf Alsen.
3. † Alexander (geb. 3. März 1830, † 19. April 1879, schleswig-holstein. Premierleutnant im 6. Infanteriebataillon, verm. I) 3. März 1852 mit Charlotte von Moltke [geb. 23. August 1831, † 30. Jan. 1853]; II) 24. Juli 1856 mit Adelgunde Wilhelmine Elisabeth [geb. 31. Oktober 1835, † 8. August 1889], des Peter Tutein, Herrn auf Marienborg auf Moen, und der Anna geb. Eckart Tochter).
Kinder 2r **Ehe:** 1) Peter Adolf Johann Nicolaus, geb. 6. September 1858, Kaiserl. deutscher Unterleutnant zur See der Reserve des Seeoffizierkorps, verm. 16. Februar 1888 mit
Helene Therese Agnes, geb. 13. Januar 1864 zu Hamburg, des Heinrich Semmelhak und der Johanna geb. Luck Tochter.
2) Alexander Louis Claus, geb. 6. Juli 1868.
3) Ada Charlotte Alette Luise, geb. 12. Juli 1875.
— b) 2r **Ehe:** 4. Heinrich, geb. 18. März 1833, Kön. preuß. Leutnant a. D., verm. I) 28. August 1858 mit Blanda Gräfin von Holmer (geb. 29. Dezember 1829, † 28. November 1875); II) 2. Dezember 1880 mit
Marie Lüdicke, geb. 23. Januar 1857. [Tharandt.]
Kinder: a) 1r **Ehe:** 1) Anna Blanca Henriette Friederike, geb. 8. August 1858.
2) † Julius Ludwig Ferdinand Nicolaus (geb. 21. August 1859, † 5. Dezember 1893 zu Dresden), Kön. preuß. Premierleutnant a. D., verm. 18. April 1888 zu Stettin mit
Magdalene, geb. 15. August 1869, des Alexander von Kameke, Herrn auf Bizicker und Klein-Reetz bei Köslin, Kön. preuß. Generalleutnants und Kommandanten von Stettin, und der Anna geb. Herwarth von Bittenfeld Tochter. [Dresden.]
Kinder: (1) Blanda Henriette Alexandra Carola Anna Sophie, geb. 1889 zu Torgau.
(2) Magnus Heinrich Alexander, geb. 12. März 1891 zu Kolberg.
3) Ella Adelgunde Adamine Emmeline Wilhelmine, geb. 21. Dezember 1860 zu Bimöhlen in Holstein, verm. 16. April 1886 zu Dresden mit Hans Frhrn von Teubern, Kön. sächs. Amtshauptmann zu Flöha.

4) Alexandra Anna Freya Gustave, geb. 24. Februar 1862.
5) Edgar Asanasy Matthias Gustav Rochus Sofus, geb. 26. Mai 1863, in Kön. niederländ. Militärdiensten. [Java.]
6) Molly Henriette Ottilie, geb. 14. Mai 1866, verm. 29. Septbr 1885 zu Sproitz bei Niesky mit Otto Frhrn von Houwald auf Leibchel.
7) Carl-Adam Christian Adolf, geb. 9. Mai 1871.

— b) 2r Ehe: 8) Felix Nikolaus Alexander Georg, geb. 9. Juli 1881.
9) Ferdinand Nikolaus Carl Robert, geb. 6. Januar 1883, Kön. preuß. Kadett zu Plön.

II. Des † Grafen Ferdinand auf Depenau, Kön. dän. Gesandten im Haag, und der † Hedwig geb. von Brömse **Kinder:**

1. † Adam Ferdinand (geb. 21. Januar 1803, † 23. Juli 1877, Herr auf Neuhausen, Klein-Heide, Schmeckenkrug und Trausitten [6111 Morgen] im Kreise Königsberg i. Pr., Ehrenritter des Johanniterordens, verm. 15. Juli 1827 mit Molly Pauline [† 28. Oktober 1873 zu Berlin], des † Kön. preuß. Justizrats Meyer Tochter).
Töchter: 1) Hedwig Molly Antoinette, geb. 13. Juli 1828, verm. im Januar 1862 mit Max Carl von Kracht († 6. Februar 1882), Ehrenritter des Johanniterordens, Kön. preuß. Kammerherrn und Major z. Disp. [Potsdam.]
2) Elisabeth Emma Bertha, geb. 24. Juni 1834, verm. 25. Mai 1860 mit Paul von Szanderhasy († 5. Juli 1877), Kön. preuß. Major a. D. [Kolberg.]
2. † Johann Heinrich Wilhelm (geb. 29. Januar 1805, † 19. Februar 1865, Kön. dän. Kammerherr und Hofjägermeister, verm. 3. Oktober 1836 mit Wilhelmine Gräfin von Reichenbach-Lessonitz [geb. 31. Dezember 1816, † 28. Juli 1858]; geschieden und in zweiter Ehe verm. 1840 mit Carl Frhrn von Watzdorff [† 5. Dezember 1846], Ritter des Johanniterordens, K. K. Leutnant a. D. [nach dessen Tode sie sich 21. Dezember 1847 zu Dresden mit ihrem geschiedenen ersten Gemahl wiedervermählte]).
Sohn: Nicolaus Rudolf Gustav Alfred Felix, geb. 2. Juni 1849, Herr auf Alt-Franken bei Dresden, Kön. sächs. Kammerherr und Premierleutnant a. D., verm. 25. September 1886 mit
Mathilde Zink.
Sohn: Felix, geb. . . . . .
3. † Sofie (geb. 7. Mai 1813, † 1. Dezember 1893 zu Zehlendorf bei Berlin, verm. 10. Dezember 1841 mit Konrad Clauson von Kaas [†], Kön. preuß. Leutnant a. D.).

Ludolf.

[Katholisch. — Reichsadel, Reichsgrf. und erbländ.-oesterr. Grf. d. d. Wien 30. November 1778. — Die beiden Linien stammen von zwei Brüdern: Franz Xaver und Joseph Constantin. — S. Jahrg. 1875, S. 515, und wegen der älteren Genealogie Jahrg. 1876, S. 528.]

I. Linie (in Oesterreich).

† Franz Xaver Graf von Ludolf (geb. 1784 zu Konstantinopel, † 14. April 1863 zu Wien, K. K. Feldmarschall-Leutnant a. D., verm. 22. Februar 1819 zu Wien mit Katharina [geb. 1802 zu Venedig, † 7. Februar 1884 zu Baden bei Wien], des Wilhelm Creutzer, K. K. Militär-Appellationsgerichtsrats, und der Maria Magdalena geb. Martin Tochter).

Kinder: 1. Emanuel Constantin Franz, geb. 3. Oktober 1823 zu Linz in Oberoesterreich, K. u. K. GRat und außerordentl. und bevollm. Botschafter a. D.

2. Carl Otto, geb. 9. August 1825 zu Linz, K. K. Oberstleutnant a. D., verm. I) mit Auguste Foigt von Foitenburg († 29. April 1886 zu Preßburg); II) 10. November 1886 mit
Rosa von Szörényi.

3. Sofie Caroline Thecla, geb. 25. Juni 1827 zu Linz.

4. Heinrich Wilhelm Franz, geb. 17. Februar 1830 zu Wien, K. K. Oberstleutnant a. D., verm. 24. November 1872 zu Baden bei Wien mit
Gabriele Wilhelmine, geb. 1840 zu Altsroth in Böhmen, des † Franz Richter, Fabrikbesitzers zu Leibitschgrund in Böhmen, und der † Wilhelmine geb. Haas Tochter.
Sohn: Emanuel Carl Borromäus Franz Xaver Heinrich Maria, geb. 1. Dezember 1873 zu Budapest.

5. Antonie Hermine, geb. 21. Dezember 1832 zu Budapest.

6. Marie Amalie Auguste, geb. 4. Juni 1836 zu Lemberg, verm. 20. Oktober 1861 mit Michael von Glasenapp (griech.-kathol.), Kaiserl. russ. Garde-Rittmeister a. D. [Wien.]

7. Oscar Ignaz Leopold Emil, geb. 30. Dezember 1846 zu Verona, K. u. K. Major im Ulanenregt Kaiser Franz Joseph Nr. 4.

II. Linie (in Neapel).

Joseph Constantin Graf von Ludolf (geb. 1787, † 21. Juni 1875, Kön. sizilian. Gesandter, verm. mit . . . . [geb. . . . . , † . . . .]).

Kinder: 1. Eleonore, geb. 1815, verm. mit dem General Pianell.

2. Wilhelm Constantin Franz Josef, geb. 29. November 1819 zu Linz in Oberoesterreich, vormal. Kön. sizilian. Kämmerer und Gesandter zu London, verm. 1850 mit
Luise di Picotellis, Ehrendame des Kön. bayr. Theresienordens.
Söhne: 1) Constantin. 2) Hubert.

Lusi.

Evangelisch. — Preußen. — Kön. preuß. Anerkennung des Grafenstandes 17. November 1772. — S. Handbuch, S. 545.]

Friedrich Wilhelm Ludwig August Graf von Lusi (geb. 7. Januar 1792, † 16. Dezember 1847), Ritter des Johanniterordens, Kön.

preuß. Major und (1834 bis 1837) Miniſterreſident am Kön. griech. Hofe, verm. 27. Mai 1818 mit

Marie, geb. 28. November 1798, des † Gifford Baronets von Caſtle-Jordan in Irland und der † Marie Arabella geb. . . . . Tochter.

Kinder: 1. † Friedrich Ernſt Carl Spiridion (geb. 26. Mai 1820, † 28. Oktober 1887 zu Hannover), verm. I) 1849 mit Bianca (geb. 31. März 1820, † 23. Juli 1854), des Dr. med. Geißler zu Paſewalk Tochter; II) 1864 mit

Emmy Bevan.

Kinder: a) 1r Ehe: 1) Spiridion Friedrich Ernſt, geb. 13. Febr 1850, Kön. preuß. Leutnant a. D., verm. 12. September 1893 mit Maria (geb. 25. Juni 1843, geſchieden 1894), verw. Gräfin von Keyſerlingk, geb. Gräfin von Anrep-Elmpt. [Brüſſel.]

— b) 2r Ehe: 2) Cora Edith, geb. 14. Januar 1866.

3) Ernſt Emil, geb. 2. Mai 1873 zu Tenneſſee in Nordamerika, Kön. preuß. P.-Fähnrich im Inf.-Regt Graf Bülow von Dennewitz (6. weſtfäl.) Nr. 55.

2. † Marie Arabella Aurora (geb. 7. Juli 1821, † 1890).

3. Henriette Luiſe, geb. 29. Januar 1825 zu Stuttgart.

4. † Julie Marie Anna Georgine (geb. 23. Jan. 1827 zu Stuttgart, † 1886).

5. Eliza Camilla Leopoldine, geb. 14. Juni 1829.

6. Adelaide, geb. 11. April 1833.

Lüttichau.

[Evangeliſch. — Preußen und Rußland (Polen). — Meißniſcher Uradel; Reichsgrf. mit Wappenbeſſerung d. d. Wien 24. November 1791 (ſ. Jahrgang 1869, S. 529). — S. Jahrg. 1864, S. 512; vgl. auch den gleichnamigen Artikel im Taſchenbuch der Freiherrlichen Häuſer.]

† Benedictus Antonius Graf von Lüttichau (geb. 4. September 1778, † 20. September 1850, Herr auf Lucień und Goſno in Ruſſiſch-Polen und auf Luboſin in der Prov. Poſen, Kön. preuß. Major a. D., verm. 10. Juni 1810 mit Anna Sarah von Treskow a. d. H. Owinsk [geb. 1791, † 15. Juni 1873 zu Freienwalde a. d. O.]).

Söhne: 1. † Guſtav Otto (geb. 19. März 1811, † 29. Januar 1876, Herr auf Lucień, Goſno und Korzeń, Kön. preuß. Kammerherr, verm. 30. Auguſt 1843 mit

Anna, geb. 29. November 1824, des † Kön. preuß. Oberbaurats Hampel zu Potsdam Tochter. [Berlin.]

Kinder: 1) Guſtav Anton, geb. 5. September 1844, Herr auf Lucień, Myslównic und Korzeń im Kreiſe Goskynin im Gouvernement Warſchau, Kön. preuß. Rittmeiſter a. D., verm. I) 28. September 1871 zu Berlin mit Eliſabeth, des † Wilhelm von Faber du Faur, Kön. württemberg. Generalleutnants und Bevollmächtigten zum Bundesrat, und der † Adelheid geb. Freiin von Valois Tochter (geſchieden 22. Juni 1874); II) 5. Dezember 1878 zu Dresden mit

Martha Julie Frida, geb. 24. Juli 1851 zu Sakrzewo, des Rudolf von Treskow auf Sakrzewo und der Julie geb. Jouanne Tochter. [Lucień bei Goskynin.]

Söhne 2r Ehe: (1) Joachim Gustav Curt, geb. 22. November 1879 zu Lucień.

(2) Mathias Benedict, geb. 27. September 1881 zu Lucień.

2) Helene, geb. 11. Mai 1846, verm. 2. März 1866 zu Berlin mit Paul Baron von Korff, Kaiserl. russ. Rittmeister a. D.

3) Elisabeth, geb. 17. September 1847, verm. 24. April 1871 zu Berlin mit Friedrich Grafen von Lüttichau († 6. Oktober 1886), Kön. preuß. Major a. D. (s. unten).

4) Anna, geb. 11. Oktober 1860, verm. 8. Januar 1880 zu Berlin mit Gustav von Fiebig-Angelstein, Kön. preuß. Rittmeister a. D. [Görlitz.]

2. † Wilhelm Anton (geb. 20. Oktober 1816, † 16. Juni 1892 zu Görlitz, Kön. preuß. Leutnant a. D., verm. mit Elisabeth von Treskow a. d. H. Friedrichsfelde [geschieden, † 6. Mai 1879 zu Chodowo]).

Söhne: 1) Georg, geb. 21. April 1853, Ehrenritter des Johanniterordens, Kön. preuß. Rittmeister der Reserve des magdeburg. Husarenregts Nr. 10, verm. 23. Juni 1889 zu Przependowo mit Hildegard, des C. von Winterfeld, Kön. preuß. Majors a. D., und der Agnes geb. von Jagow Tochter. [Pudewitz.]

Kinder: (1) Hans Jürgen Friedrich, geb. 24. Januar 1891 zu Krzeslice.

(2) Elise Agnes, geb. 30. Mai 1892 zu Krzeslice.

(3) Paula Hildegard, geb. 26. Juli 1893 zu Pudewitz.

2) Julius Claus, geb. 5. November 1855. [Berlin.]

Halbbrüder

aus des Vaters zweiter Ehe.

1. † August Wilhelm Ferdinand (geb. 5. Oktober 1791, † 13. November 1848, Kön. preuß. Oberst und Kommandeur des 2. [Leib-] Husarenregts, verm. 6. Oktober 1828 mit Agnes Gräfin von Richthofen [geb. 26. November 1802; evangelische Brüderkirche; † 21. Februar 1889 zu Gnadenberg]).

Söhne: 1) Maximilian Carl August, geb. 9. Mai 1838, Rechtsritter des Johanniterordens, Kön. preuß. Kammerherr und Schloßhauptmann von Friedrichskron (Neues Palais bei Potsdam), Major z. Disp., verm. 23. April 1872 zu Dresden mit Claudine Freiin Schmysing genannt von Korff, geb. 28. Oktbr 1851. [Niesky.]

Kinder: (1) Helene Auguste Wilhelmine Agnes Angelica Luise, geb. 11. Januar 1873 zu Potsdam, verlobt im April 1894 mit Oswald von Lieres und Wilkau, Pastor an St. Marien zu Greifswald.

(2) Elisabeth Angelica Agnes Paula Dorothea Claudine, geb. 17. Juni 1876 zu Bereiterhof bei Innsbruck.

(3) Siegfried Fürchtegott August Wilhelm Oldwig Maximilian, geb. 10. Juni 1877 zu Matzdorf.

(4) Friedrich-Wilhelm Traugott August Alexander Maximilian, geb. 26. Mai 1878 zu Matzdorf.

(5) Carl-Alexander Gottfried August Wilhelm Maximilian, geb. 18. Februar 1880 zu Montreux.
(6) Johannes August Wilhelm Otto Theodor Jasper Maximilian, geb. 3. Juli 1882 zu Ballenstedt am Harz.
(7) Maximilian-Immanuel August Wilhelm Carl Johann Adolf, geb. 27. Februar 1885 zu Ballenstedt am Harz.
(8) Wilhelm Viktor Gotthelf August Maximilian, geb. 19. Januar 1889 zu Nieský.

2) † Friedrich Wilhelm August (geb. 2. Oktbr 1840, † 6. Oktbr 1886 zu Gnadenberg), Kön. preuß. Major a. D., verm. 24. April 1871 zu Berlin mit
Elisabeth Gräfin von Lüttichau a. d. H. Lucień, geb. 17. September 1847 (s. oben). [Gnadenberg in Preuß.-Schlesien.]
Kinder: (1) Friedrich Wilhelm August, geb. 10. März 1874 zu Colmar im Elsaß, Kön. preuß. Leutnant im 2. schles. Jägerbataillon Nr. 6.
(2) Anna Marie Elisabeth, geb. 20. Novbr 1875 zu Colmar.
(3) Elisabeth Anna Helene Agnes, geb. 3. Jan. 1884 zu Colmar.

2. † Johann-Baptist Heinrich Albrecht Wilhelm (geb. 25. Dezember 1793, † 3. März 1858, Ehrenritter des Johanniterordens, Kön. preuß. Oberst a. D., verm. 11. Oktober 1836 mit Antoinette Freiin von Hohberg und Buchwald [geb. 1. Septbr 1805, † 16. August 1888]).
Kinder: 1) Georg Anton Philipp, geb. 24. August 1839 zu Luxemburg, Herr auf Ober-Prausnitz im Kreise Jauer, Rechtsritter des Johanniterordens, Kön. preuß. Oberstleutnant a. D., verm. 9. Oktober 1879 zu Rackschütz mit
Wilhelmine Christiane Luise Sofie Margarethe, geb. 2. August 1860 zu Rackschütz, des Guido von Stösser auf Rackschütz im Kreise Neumarkt in Preuß.-Schlesien, Kön. preuß. Kammerherrn, Majors z. Disp. und Landesältesten, und der Therese geb. Stein von Kamienski Tochter. [Ober-Prausnitz.]
Kinder: (1) Margarethe Therese Antoinette, geb. 13. Dezbr 1880 zu Berlin.
(2) Leo Georg Johann Guido, geb. 30. März 1882 zu Darmstadt.
2) Leocadie, geb. 8. März 1842, verm. 22. September 1859 mit Georg Frhrn von Kessel und Zeutsch, Majoratsherrn auf Raake bei Bohrau im Kreise Oels in Schlesien.
3) Konrad, geb. 4. Dezember 1845, Herr auf Laasnig im Kreise Jauer in Preuß.-Schlesien, Rechtsritter des Johanniterordens, Kön. preuß. Oberst und Kommandeur des Kürassierregts Graf Geßler (rhein.) Nr. 8.

3. † Philipp Theodor (geb. 12. Juni 1795 zu Braunschweig, † 21. September 1867), Rechtsritter des Johanniterordens, Kön. preuß. Generalleutnant a. D., verm. 25. April 1859 mit
Pauline Dortu, geb. 26. Juli 1806. [Steine in Preuß.-Schlesien.]

4. † Albert Carl Johann Heinrich (geb. 18. Oktbr 1797, † 18. Mai 1854, Herr auf Wangten in Schlesien, Kön. preuß. Leutnant a. D., verm. 31. März 1826 mit Emilie Adelaide [geb. 7. Februar 1802, † 9. April 1880], des † Jean-Barthélemy Pascal, Herrn der Herr-

schaft Raczyniewo mit Stablewitz und Radczincewke in Westpreußen, und der Cécile geb. Barrau Tochter).

Kinder: 1) Clara Maria Catharina, geb. 1. März 1829 zu Raczyniewo, verm. 22. Juni 1857 mit Alfred von Koschützky († 23. August 1881) auf Rybna bei Tarnowitz. [Rybna.]

2) † Julius Johann Albert Bernhard (geb. 26. September 1836 zu Raczyniewo, † 25. August 1893 zu Wilhelmshaven), Ehrenritter des Johanniterordens, Kön. preuß. Kammerherr, Hauptmann a. D. und Landratsamtsverweser zu Wilhelmshaven, verm. 6. Mai 1861 zu Rudnik mit

Friederike Wilhelmine Anna Lucie Ida, geb. 3. Februar 1838, des † Eduard von Selchow auf Schonewitz, Pommerswitz und Wiendorf in Oberschlesien, Ehrenritters des Johanniterordens, Kön. preuß. Kammerherrn, und der † Wilhelmine geb. von der Marwitz, Erbfrau auf Rudnik und Ponientschütz in Oberschlesien, Tochter.

Kinder: (1) Friederike Wilhelmine Elisabeth Emmy Ida Hedwig, geb. 15. Februar 1863 zu Neiße.

(2) Friederike Wilhelmine Elisabeth Emmy Ida Dorothea, geb. 22. Juli 1864 zu Altmannsdorf.

(3) Albert Eduard Bernhard Friedrich Wilhelm Eberhard, geb. 14. August 1867 zu Altmannsdorf, Kön. preuß. Leutnant a. D.

(4) Friederike Wilhelmine Elisabeth Emmy Ida Wanda, geb. 9. Juni 1872 zu Koblenz.

(5) Friederike Wilhelmine Elisabeth Emmy Ida Gisela, geb. 3. September 1876.

Lützow.

[Katholisch. — Oesterreich. — Mecklenburg. Uradel; böhm. Grf. mit Wappenbesserung und Inkolat im Herrenstande d. d. Wien 20. Oktober 1732 (für Gottfried Julius Frhrn von Lützau). — S. Handbuch, S. 548; vgl. auch den gleichnamigen Artikel im Taschenbuch der Freiherrlichen Häuser.]

† Johann Nepomuk Gottfried Graf von Lützow zu Drei-Lützow und Seedorf (geb. . . . . , † . . . . . , K. K. Kämmerer und Generalmajor, verm. mit Antonie Gräfin Czernin von und zu Chudenitz [geb. . . . . , † . . . . .]).

Söhne: 1. † Hieronymus (geb. 6. Januar 1776, † 28. Oktober 1861, Herr auf Lochowitz in Böhmen, verm. 9. September 1812 mit Caroline Gräfin Kolowrat-Liebsteinsky [geb. 9. Juli 1779, † 27. April 1826], StkrD.).

Söhne: 1) † Rudolf (geb. 23. September 1813, † 19. September 1879), K. K. Kämmerer, verm. 1. Juni 1845 zu Vukovár mit

Bernhardine Gräfin von und zu Eltz, geb. 28. August 1815, StkrD. [Linz.]

2) Franz, geb. 2. November 1814, Herr auf Borohradek und Wamberg in Böhmen, K. u. K. Kämmerer und Wirkl. GRat, außerordentl. Gesandter und bevollm. Minister in Disponibilität, verm. 27. Mai 1848 mit

Henriette Seymour. [Wien.]

Kinder: (1) Franz Heinrich Hieronymus Valentin, geb. 21. März 1849, Herr der Herrschaft Zampach bei Wildenschwert in Böhmen, K. u. K. Kämmerer und Legationssekretär a. D., verm. 18. Januar 1881 zu London mit
Anna Gustava Sofie, des † Emil von Bornemann, Grhzgl. mecklenburg-schwerin. Geh. Legationsrats, außerordentl. Gesandten und bevollm. Ministers zu Paris, Tochter.
(2) Rosa Margaretha Caroline Isabella, geb. 21. März 1850 zu Wien, verm. 18. Oktober 1869 zu Wien mit Alfred Prinzen zu Salm-Salm, K. K. Oberleutnant a. D. [Cleve.]
(3) Heinrich Josef Rudolf Gottfried, geb. 11. September 1852, K. u. K. Kämmerer und Legationsrat bei der oesterr.-ungar. Botschaft zu Paris, verm. 27. November 1879 zu Clingendaal mit
Eleonore Jane Isabella, geb. 28. September 1855, des † Vincent Barons de Tuyll de Serooskerken und der Charlotte geb. Mansfield Tochter.
Töchter: a) Irene Amy Romola, geb. 12. Januar 1884 zu Rom.
b) Elsa Caroline Florentine, geb. 8. Novbr 1886 zu London.
c) Nora Sarah Carola, geb. 1. Februar 1891 zu Cannes.

2. † Rudolf (geb. 4. Juni 1779, † 28. Oktbr 1858, K. K. Kämmerer, GRat und bis 1848 Botschafter am Päpstlichen Stuhle, verm. 1824 mit Maria Ignatia verwitw. Marquise von St.-Laurent, geb. Baronesse Teulada di San Giusto [† 19. März 1864], StkrD. und K. u. K. PD., sowie Ehrendame des Großkreuzes des souver. Malteserordens, Oberhofmeisterin J. M. der Erzherzogin Charlotte, vormal. Kaiserin von Mexiko).
Kinder: 1) Henriette, geb. 31. März 1828, StkrD., verm. 29. April 1855 mit Alexander Grafen Cardelli, Ehrenritter des souver. Malteserordens. [Rom.]
2) † Carl (geb. 24. September 1830, † 5. Januar 1892 zu Venedig), Ehrenritter des souver. Malteserordens, verm. 27. Juni 1858 zu Venedig mit
Caroline Gräfin Chotek von Chotkowa und Wognin, geb. 28. Juli 1837. [Krawska im Kreise Znaim in Mähren.]
3) † Victor (geb. 7. März 1833, † 9. Januar 1876), Ehrenritter des souver. Malteserordens, verm. 5. April 1864 zu Wien mit
Clementine Gräfin Kollonitz von Kollegrád, geb. 4. Januar 1842, StkrD. [St. Pölten in Niederoesterreich.]
Tochter: Ignatia Caroline Maria Auguste Huberta, geb. 1. April 1871, StkrD., verm. 16. März 1892 zu Wien mit Carl Grafen von Huyn, K. u. K. Kämmerer und Major im Generalstab.

Luxburg.

[Evangelisch. — Bayern. — Reichsadel und -Ritter mit dem Prädikat „Edler von Luxburg" d. d. Wien 18. März 1776 (vom Kaiser Josef II. für Johann Girtanner aus einem alten ratsfähigen Geschlecht von St. Gallen in der Schweiz); Reichsfrhr.

l. d. Wien 29. Januar 1779 (für denselben); Reichsgrf. und bayr. Grf. d. d. München 24. Septbr 1790 (vom Kurfürsten Carl Theodor von Pfalzbayern, als Reichsvikar); in Bayern bei der Grafenklasse immatrikuliert 11. Januar 1813. — S. Handbuch, S. 549.]

Friedrich Christian Johann Graf von Lurburg (geb. 20. Juni 1783, † 10. Juli 1856, Kön. bayr. Kämmerer und Staatsrat, außerordentl. Gesandter und bevollm. Minister, verm. 7. Januar 1819 mit Maria Anna Freiin von Gumppenberg-Pöttmes [geb. 27. Novbr 1795, † 26. Oktober 1854 zu München], PD. J. M. der Königin von Bayern).

Söhne: 1. † Maximilian (geb. 29. September 1823, † 10. Oktober 1881, Ehrenritter des Johanniterordens, Kön. bayr. Kämmerer, verm. 16. Oktober 1852 mit Clementine Marie Natalie [geb. 10. Januar 1831 zu St. Petersburg; katholisch; † 20. März 1877 zu Wien], des Christof von Gasser, Bankiers zu St. Petersburg, und der Julie geb. von Flögen Tochter).

Kinder: 1) Nicolaus Maximilian Friedrich Carl, geb. 4. August 1853 zu St. Petersburg, Ehrenritter des Johanniterordens, Kön. bayr. Kämmerer und Bezirksamtmann zu Speier.

2) Heinrich Maximilian Carl Rudolf, geb. 28. Januar 1855 zu München, Ehrenritter des Johanniterordens, Legationsrat bei der Kaiserl. deutschen Gesandtschaft zu Rio de Janeiro, Kön. preuß. Leutnant der Landwehrkavallerie.

3) Helene Amélie, geb. 14. August 1858 zu Tegernsee. [Baden-Baden.]

4) Marie Caroline, geb. 11. März 1860 zu München, verm. 2. April 1887 zu Wiesbaden mit Heinrich von dem Knesebeck, Kön. preuß. Hauptmann und Kompaniechef im Garde-Füsilierregt.

Friedrich Carl Ludwig Reinhard, geb. 21. August 1829, Kön. bayr. Kämmerer und Präsident der Königl. Regierung von Unterfranken und Aschaffenburg, verm. 21. Septbr 1869 zu Carolath mit Luise Prinzessin von Schönaich-Carolath, geb. 4. November 1847. [Würzburg.]

Söhne: 1) August-Friedrich Ludwig Carl Heinrich Maximilian, geb. 4. März 1871 zu Straßburg.

2) Carl-Ludwig, geb. 10. Mai 1872 zu Würzburg.

3) Heinrich Georg Ludwig, geb. 26. September 1874 zu Würzburg.

4) Hermann Nicolaus Krafft Carl Julius, geb. 17. Februar 1881 zu Würzburg.

5) Guido Max Heinrich Wendt Maria, geb. 13. August 1885 zu Würzburg.

Lynar.

vangelisch. — Preußen (Provinz Brandenburg). — Grf. bestätigt d. d. Pisa . Mai 1564 (von Cosmo de Medici, Herzog von Florenz). — Die beiden ien stammen von zwei Brüdern. — Stammtafel im Jahrg. 1880, S. 553; s. auch Handbuch, S. 550.]

I. Ältere Linie.

[Abstammend vom Grafen Christian Ernst (geb. 6. Februar 1742, † 28. April 1784). — Der jedesmalige Besitzer der Freien Standesherrschaft Lübbenau mit den zugehörigen Rittergütern Groß-Beuchow, Groß-Lübbenau, Dubrau, Kalkwitz, Seese, Mlode, Lichtenau und Redlitz (erworben 1621; zusammen 6173 Hekt.) im Kreise Kalau, Reg.-Bezirks Frankfurt a. d. O., hat seit 12. Oktbr 1854 einen erblichen Sitz im preuß. Herrenhause.]

† Christian Ernst Graf zu Lynar (geb. 6. Februar 1742, † 28. April 1784, folgte seinem Vater, dem 13. November 1781 † Grafen Rochus Friedrich, im Besitz der Freien Standesherrschaft; Ritter des Johanniterordens, verm. 30. Dezember 1771 mit Auguste Charlotte Luise Gräfin von Pückler [geb. 31. Dezember 1750, † 9. September 1818]).

Söhne: 1. † Rochus August (geb. 17. April 1773, † 1. August 1800, folgte seinem Vater im Besitz der Freien Standesherrschaft; verm. 13. Mai 1796 mit Auguste Charlotte von Schönberg [geb. 18. Mai 1777, † 26. April 1863; wiederverm. 10. April 1802 mit Ferdinand Grafen von Kielmansegg, Kön. hannov. Staats- und Kriegsminister a. D., und geschieden]).

Sohn: † Herrmann Rochus (geb. 4. Februar 1797, † 31. Dezember 1878), folgte seinem Zwillingsbruder Rochus Carl 4. September 1801 im Besitz der Freien Standesherrschaft ꝛc.; Rechtsritter des Johanniterordens, Kön. preuß. Kammerherr, Rittmeister a. D., verm. I) 12. Oktbr 1821 mit Mathilde Gräfin von Voß (geb. 1. Dezember 1803, † 19. Januar 1838); II) 11. November 1839 mit

Marie Charlotte, geb. 5. März 1821, des † Ludwig von der Marwitz auf Friedersdorf ꝛc., Kön. preuß. Generalleutnants a. D. und Mitglieds des Staatsrats, und der † Charlotte geb. Gräfin von Moltke Tochter. [Bielefeld.]

Kinder: a) 1r **Ehe:** (1) Anna Mathilde, geb. 23. Juli 1822. [Lübbenau.]

(2) Herrmann Maximilian, geb. 24. April 1825, folgte seinem Vater im Besitz der Freien Standesherrschaft; Herr auf Vetschau (507,40 Hekt.), erbl. Mitglied des preuß. Herrenhauses, Rechtsritter des Johanniterordens, Kön. preuß. Major, stellvertretender Vorsitzender der Landesdeputation im Markgraftum Niederlausitz, erster Kreisdeputierter, verm. 26. Oktbr 1853 mit

Bertha Gräfin zu Solms-Baruth, geb. 14. August 1832 (siehe Goth. Hofkalender, II. Abteilung). [Schloß Lübbenau.]

Kinder: a) Bertha Mathilde, geb. 29. März 1855 zu Berlin, verm. 6. April 1880 zu Lübbenau mit Bernhard von der Schulenburg a. d. H. Salzwedel-Beetzendorf, Kön. preuß. Oberstleutnant und Kommandeur des 1. Garde-Ulanenregts.

b) Rochus Friedrich, geb. 18. Januar 1857 zu Berlin, Herr auf Tornow im Kreise Kalau, Kön. preuß. Premierleutnant im 1. Garde-Dragonerregt Königin von Großbritannien und Irland.

c) Johannes Herrmann Rochus Maximilian, geb. 3. De-

zember 1859 zu Groß-Beuchow, Kön. preuß. Premierleutnant im Regt der Gardes du Korps, verm. 28. September 1889 zu Lich mit

Anna Prinzessin zu Solms-Hohensolms-Lich, geb. 20. September 1868.

Söhne: (a) Wilhelm Rochus, geb. 16. August 1891 zu Lich.

(b) Herrmann Maximilian Albert, geb. 31. August 1892 zu Lich.

d) Isabella Therese Dorothea Luise, geb. 10. Oktober 1864 zu Groß-Beuchow, verm. 25. Juni 1885 zu Lübbenau mit Ludwig Prinzen zu Solms-Hohensolms-Lich.

e) Eva Elisabeth Isabella, geb. 5. Januar 1874 zu Groß-Beuchow.

(3) † Herrmann Albert (geb. 7. Jan. 1827, † 14. Novbr 1887 zu Dresden), Rechtsritter des Johanniterordens, Kön. preuß. Generalleutnant z. Disp., verm. 10. Juni 1869 zu Berlin mit

Elisabeth Helene Friederike Charlotte Adolfine, geb. 16. Mai 1844, des † Heinrich Friedrich Philipp von Bockelberg, Kön. preuß. Kammerherrn, außerordentl. Gesandten und bevollm. Ministers zu München, und der † Mathilde geb. von Werdeck Tochter, Ehrendame des Kön. bayr. Theresienordens. [Dresden.]

Kinder: a) Maria Anna Elisabeth Margarethe, geb. 25. Januar 1871 zu Berlin.

b) Heinrich Herrmann Albert Guerrino, geb. 31. August 1874 zu Lübbenau.

c) Felix Guerrino Aribert, geb. 5. April 1876 zu Potsdam.

d) Mathilde Elisabeth Marie, geb. 6. Novbr 1877 zu Karlsruhe in Baden.

e) Ludwig Guerrino Berthold, geb. 18. November 1882 zu Karlsruhe.

(4) Herrmann Gustav, geb. 17. Juli 1831, Kön. preuß. Leutnant a. D. [Lübbenau.]

— b) 2r Ehe: (5) Herrmann Guido, geb. 3. September 1849. [Florenz.]

† Heinrich Ludwig (geb. 14. März 1779, † 14. Dezbr 1867, Ehrenritter des Johanniterordens, Kön. sächs. Kammerherr, verm. 25. August 1802 mit Caroline Erneſtine Friederike [geb. 18. Aug. 1784, † 11. Oktober 1867], des † Ernst Ferdinand von Knoch, Majoratsherrn auf Elstra, Kön. sächs. Kammerherrn, und der † Friederike Wilhelmine Dorothea geb. von Globig a. d. H. Schönwalde Tochter, der Letzten ihres alten Geschlechts).

Töchter: 1) Isabelle Leontine Sofie, geb. 24. Januar 1815, verm. 28. Mai 1833 mit Leonhard von Zabeltitz auf Eichow († 27. September 1884).

2) Isabelle Adelaïde Isidore, geb. 26. Novbr 1816, verm. 17. Oktober 1841 mit Theodor von Pannwitz auf Wallwitz im Kreise Guben († 2. November 1887).

3) † Julie Caroline Luise Adelaïde (geb. 8. August 1818, † 4. Dezember 1893 zu Gnadenberg, verm. mit Maximilian von Witzleben [†], Ehrenritter des Johanniterordens, Kön. preuß. Generalmajor z. Disp.).

4) Amalie Luise Erneſtine, geb. 24. September 1820, verm. mit Friedrich von Sommerfeld, Kön. preuß. Leutnant a. D.

II. Jüngere (auch Fürſtliche) Linie.

(S. Goth. Hofkalender, III. Abteilung.)

Mac-Caffry of Kean More.

[Katholiſch. — Oeſterreich. — Stammen aus Irland. — Oeſterr. Genehmigung zur Fortführung des Grafentitels d. d. Wien 20. Dezember 1891 (Beſtätigungsurkunde vom Miniſterium des Innern d. d. Wien 30. Januar 1892 für den unten genannten Maximilian und ſeine drei Schweſtern, Enkel des 1748 in die oeſterr. Armee eingetretenen Grafen Robert). — Beſchreibung des Wappens und Näheres über die Standeserhebung im Jahrg. 1893, S. 622.]

† Maximilian Patrik Raphael Georg Erneſt Graf Mac-Caffry of Kean More (geb. 12. Januar 1828 zu Salzburg, † 11. Februar 1893 zu Wien), K. u. K. Generalmajor des Ruheſtandes, verm. 31. Mai 1864 zu Padua mit

Alexandrine, geb. 22. Juni 1846 zu Padua, des Philipp Marcheſe Villani und der Amalia geb. Gräfin von Ferri Tochter. [Wien.]

Kinder: 1. Maria Felicie Sidonia Anna Joſepha Roberta Amalia Alexandrina, geb. 16. April 1866 zu Udine.

2. Maria Maximilian Leopold Robert Hugo Joſeph, geb. 27. Oktober 1867 zu Pardubitz, K. K. Statthaltereikonzipiſt zu St. Pölten, K. u. K. Leutnant der Reſerve des Ulanenregts Franz II., König beider Sizilien Nr. 12.

3. Maria Mathilde Alexandra Joſepha Paula, geb. 15. Januar 1871 zu Pardubitz.

4. Maria Leopoldina Anna Felicie Robertina Deſideria Glorvina Peter, geb. 29. April 1874 zu Linz.

Schweſtern.

1. Maria Deſiderata Anna Franziska, geb. 8. März 1818 zu Salzburg, verm. 1. Juli 1854 mit Alexander von Piers of Triſternagh († 30. April 1863), K. K. Oberſtleutnant a. D. [Salzburg.]

2. Glorvina Adelheid Lidrina, geb. 1. Dezember 1826 zu Salzburg. [Salzburg.]

3. Mathilde Gertraud Edelswith, geb. 9. März 1830 zu Salzburg. [Salzburg.]

Magnis.

[Katholiſch. — Oeſterreich (Mähren) und Preußen (Schleſien). — Böhm. Frhr. d. d. Regensburg 19. Dezbr 1622; böhm. Beſtätigung des Grafenſtandes d. d. Wien 21. Novbr 1635 (für Franz Grafen von Magni); Reichsgrf. d. d. Prag 2. Juni 1637 (für Franz, K. K. Kämmerer und Geſandten des Kaiſers Ferdinand II. zu Venedig, vormal. Kriegsrat, Oberſt-Unterkämmerer der Markgrafſchaft Mähren ꝛc.,

und seine Brüder Rudolf und Philipp) mit der Bestimmung, daß Franz den Titel „Magni Graf von Straßnitz" und seine Brüder Rudolf und Philipp den Titel „Graf von Magni" führen sollen. — Besitz: die Fideikommißherrschaft Straßnitz mit Welka in Mähren. — S. Handbuch, S. 552.]

† Friedrich Wilhelm Anton Carl Fabricius Graf Magnis, Graf von Straßnitz (geb. 27. Mai 1786, † 6. Februar 1861, Fideikommißherr, sowie Herr der Herrschaften Neurode, Eckersdorf, Gabersdorf und Volpersdorf und des Rittergutes Niedersteine in Preuß.-Schlesien, Kön. preuß. Major a. D., verm. 2. Dezember 1820 mit Sophie Gräfin von Stadion-Warthausen und Thannhausen [geb. 13. Dezember 1802; katholisch; † 18. März 1880 zu Schloß Nieder-Steine], StkrD.).

Söhne: 1. † Philipp (geb. 29. Juli 1822, † 23. Juli 1857, Fideikommißherr, K. K. Kämmerer, verm. 14. Mai 1849 mit Octavia Gräfin von Leutrum-Ertingen [geb. 22. Januar 1828; katholisch seit 1853; † 12. Mai 1860]).

Töchter: 1) Wilhelmine Anna Adelheid, geb. 29. Oktober 1850, Ehrenstiftsdame des K. K. adelig-weltlichen Damenstifts „Maria-Schul" zu Brünn. [Niedersteine.]

2) Sofie, geb. 14. Dezember 1854. [Niedersteine.]

2. Anton Carl Otto, geb. 21. Oktober 1823, Fideikommißherr, sowie Erbherr der Herrschaften Prerau und Zelatowitz in Mähren, ferner der Rittergüter Ullersdorf (488 Hekt.), Marzdorf (247 Hekt.), Ober-Hansdorf (436 Hekt.) und des Freigutes Nieder-Hansdorf (77 Hekt.) im Kreise Glatz, sowie der Rittergüter Kieslingswalde (966 Hekt.) und Weißbrod (80 Hekt.) im Kreise Habelschwerdt in Preuß.-Schlesien, Ehrenritter des souver. Malteserordens, Kön. preuß. Kammerherr und Schloßhauptmann von Breslau, Landesältester und Kreisdeputierter des Kreises Glatz. [Schloß Ullersdorf.]

3. † Wilhelm Ernst Adolf (geb. 2. April 1828, † 23. Januar 1888), Erbherr auf Eckersdorf, Albendorf, Bentengrand (95 Hekt.), Falkenberg (371 Hekt.), Königswalde, Ludwigsdorf (322 Hekt.), Alt-Möltke (140 Hekt.), Seifersdorf (125 Hekt.), Niedersteine, Mittelsteine (643 Hekt.), Volpersdorf und Rothen-Waltersdorf (490 Hekt) im Kreise Neurode, ferner auf Gabersdorf, Möhlten (187 Hekt.), Mühldorf (107 Hekt.), Schwenz (132 Hekt.) und Wiesau (381 Hekt) im Kreise Glatz in Preuß.-Schlesien; Ehrenritter des souver. Malteserordens, verm. 19. Oktbr 1859 zu Neuschloß in Böhmen mit

Gabriele Gräfin Deym, Freiin von Střitež a. d. H. Arnau, geb. 20. August 1839, StkrD. und Ehrendame des souver. Malteserordens. [Schloß Eckersdorf bei Glatz.]

Söhne: 1) Anton Franz Wilhelm Carl, geb. 9. Mai 1862, Erbherr auf Eckersdorf (485 Hekt.), Albendorf (621 Hekt.), Gabersdorf (901 Hekt.), Niedersteine (655 Hekt.) und Volpersdorf (1249 Hekt.), Ehrenritter des souver. Malteserordens, Kön. preuß. Premierleutnant der Reserve des 2. Garde-Ulanenregts, verm. 18. Januar 1894 zu Neuschloß in Böhmen mit

Bianca Gräfin Deym, Freiin von Střitež, geb. 2. Septbr 1874. [Schloß Eckersdorf.]

2) Franz Anton, geb. 11. August 1863, Kön. preuß. Premierleutnant im 2. Garde-Ulanenregt.
3) Wilhelm, geb. 28. Januar 1866 zu Eckersdorf, Kön. preuß. Leutnant im Husarenregt König Wilhelm I. (1. rhein.) Nr. 7.

Majláth (und Mailáth) von Székhely.

[Katholisch. — Ungarn. — S. Handbuch, S. 555.]

A. Älteres Gräfliches Haus.

(Im Mannesstamme erloschen.)

[Ungar. Grf. (primog.) d. d. Wien 9. Mai 1785; ungar. (unbeschränkter) Grf. d. d. Brüssel 5. Juni 1794 (für Josef Majláth von Székhely, geb. 1735, † 1810).]

† Coloman Josef Graf Majláth von Székhely (geb. 1. Novbr 1815, † 16. Februar 1894 zu Wien [des 3. Januar 1855 † Grafen Johann Nepomuk Josef, K. K. Kämmerers, Mitglieds der Kön. bayr. Akademie der Wissenschaften, Sohn], verm. 27. Januar 1881 mit Severine Závisics [† 18. Februar 1894 zu Wien]).

Vatersbruder.

† Carl Josef Ignaz (geb. 31. Januar 1781, † 10. August 1858, K. K. Kämmerer und jubil. Kön. ungar. Hofkammerrat, verm. mit Judith Reviczky von Revisnye [geb. 9. Januar 1800, † 23. März 1856]).

Tochter: Maria Bertha Caroline, geb. 4. August 1821, verm. 1. März 1847 mit Ladislaus Frhrn von Mednyánszky von Aranyos-Medgyes († 4. Juni 1849).

B. Jüngeres Gräfliches Haus.

[Ungar. Grf. d. d. Wien 3. Oktober 1885 (für die Gebrüder Georg, Josef, Géza, Ladislaus und Gustav Mailáth von Székhely, Großneffen des Erwerbers des Grafenstandes vom 9. Mai 1785).]

Georg Graf Mailáth von Székhely, geb. 23. Dezember 1854 (des 29. März 1883 † Georg Mailáth von Székhely, Ritters des Ordens vom Goldenen Vließ, K. K. Kämmerers, Wirkl. GRats, Präsidenten des ungar. Magnatenhauses und der Kön. ungar. Kurie ꝛc., und der Stephanie geb. Freiin Hilleprand von Prandau, StkrD. und K. u. K. PD., Sohn), erbl. Mitglied des ungar. Magnatenhauses, K. u. K. Kämmerer, verm. 2. Oktober 1882 zu Budapest mit

Sarolta Gräfin Zichy zu Zich und Vásonykeö, geb. 6. April 1862, StkrD. und K. u. K. PD. [Zavar im Preßburger Komitat.]

Kinder: 1. Georg, geb. 30. Oktober 1883.
2. Livia Clara, geb. 14. Juli 1888.
3. Ferdinand, geb. 13. März 1891.
4. István, geb. 5. Januar 1893.

Geschwister.

1. Etelka (Adèle) von Mailáth, geb. 2. Februar 1853, StkrD. und K. u. K. PD., verm. 28. September 1873 zu Valpó in Slavonien mit Eduard Markgrafen Pallavicini.

2. Sarolta (Charlotte), geb. 16. Oktbr 1856, StkrD. und K. u. K. PD. [wurde laut Allerhöchster Entschließung d. d. 9. Februar 1890 in den ungar. Grafenstand erhoben], verm. 2. März 1890 zu Budapest mit Clodwig Prinzen zu Hohenlohe-Waldenburg.
3. Josef, geb. 11. April 1858, erbl. Mitglied des ungar. Magnatenhauses, K. u. K. Kämmerer und Oberleutnant der Reserve der Kön. ungar. Landwehr, verm. 10. Juni 1886 zu Budapest mit
Marie Gräfin Széchenyi von Sárvár und Felsö-Videk, geb. 19. September 1863, StkrD.
Töchter: 1) Elisabeth, geb. 7. Dezember 1889.
2) Stephanie, geb. 23. Februar 1891.
4. Stefan Géza, geb. 13. Januar 1860, K. u. K. Kämmerer und Linienschiffsleutnant der Reserve, Mitglied des ungar. Magnatenhauses, verm. 18. Januar 1894 mit
Maria Gräfin Zichy zu Zich und Vasonykeö, geb. 2. Januar 1870.
5. Ladislaus, geb. 11. Februar 1862, K. u. K. Kämmerer und Oberleutnant der Reserve des Husarenregts Josef Prinz zu Windisch-Graetz Nr. 11, Mitglied des ungar. Magnatenhauses.
6. Gustav Carl, geb. 24. September 1864, Weltpriester und Studienpräfekt im erzbischöfl. Seminar zu Gran, Mitglied des ungar. Magnatenhauses.

Malabaila di Canale.

Katholisch. — Italien (Piemont). — Poln. Indigenat d. d. Warschau 1768; erbländ.-oesterr. Grafenstand d. d. Wien 5. Mai 1769 (von der Kaiserin Maria Theresia für Hieronymus Ludwig, bevollm. Kön. sardinischen Minister in Wien); Landmann von Krain 18. November 1770. — S. Handbuch, S. 118.]

Anton Malabaila Graf von Canale, Marchese von Cercenasco (geb. 13. Juni 1802, † 1. Dezbr 1869, Herr auf Castellinaldo, Castellino und Cellarengo in Piemont, verm. mit Adele Morelli a. d. H. der Grafen von Ticineto und Popolo [† 13. September 184.]).
Kinder: 1. Elvire Eleonore Hedwige, geb. 9. August 1836, verm. 19. Januar 1856 mit Alfonso Scarampi Grafen di Monale.
2. Alfred Heinrich Thomas Josef, geb. 28. Januar 1840, Herr von Castellinaldo, Castellino und Cellarengo in Piemont, verm. 27. Oktober 1864 mit
Clementine Provana Marchesa Romagnano di Virle, geb. 9. September 1843.
Sohn: Anton Ludwig Leopold, geb. 9. Oktober 1866.
Julie Adele, geb. 2. Oktbr 1842, verm. 5. Mai 1863 mit Faustino Grafen Lechi († 2. Oktober 1870).

Maldeghem.

Katholisch. — Bayern und Württemberg. — Spanisch-niederländ. Baron „de Ryschot" 13. Juli 1648; spanisch-niederländ. Grf. „von Steenuffel" 25. April

1685 (vom König Carl II. von Spanien); bestätigt mit Verleihung des böhmischen Inkolats im Herrnstande d. d. Wien 21. September 1799 (für Maria Anna Gräfin von Maldeghem geb. Gräfin von Argenteau); immatrikuliert im Königreich Bayern bei der Grafenklasse 22. Novbr 1820; erbl. Reichsrat der Krone Bayern. — Besitz: die Fideikommißgüter Nieder-Stotzingen in Württemberg und Igling in Oberbayern. — S. Handbuch, S. 556.]

† Karl Leopold Ludwig Graf von Maldeghem (geb. 15. April 1797, † 27. Juli 1877, Herr auf Nieder-Stotzingen ꝛc., Ehrenritter des souver. Malteserordens, erbl. Reichsrat der Krone Bayern, Kön. niederländ. Kammerherr, verm. 24. Juni 1823 mit Maria Gräfin von Waldburg-Zeil-Wurzach [geb. 26. August 1800, † 13. Oktober 1856]).

Söhne: 1. † Ottomar (geb. 30. Oktober 1827, † 4. März 1860), Kön. württemb. Kammerherr, verm. 17. November 1857 zu Augsburg mit
Therese Gräfin Fugger zu Glött, geb. 28. Juli 1829, Ehrendame des Kön. bayr. Theresienordens (s. Goth. Hofkal., II. Abt.) [München.]
Sohn: Edmund, geb. 18. Oktober 1858, Ritter des Kön. bayr. St. Georg-Ordens, Kön. bayr. Kämmerer und Bezirksamtsassessor zu Tegernsee, Premierleutnant der Reserve des 1. Schweren Reiterregts.

2. Karl Josef Maria, geb. 11. Januar 1829, Fideikommißherr und erbl. Reichsrat der Krone Bayern, Kapitularkomtur und Schatzmeister des Kön. bayr. St. Georg-Ordens, Kön. bayr. Kämmerer, verm. 27. November 1861 zu Wien mit
Maria Gräfin Andrássy von Csik-Szent-Király und Krasznа-Horka, geb. 30. November 1834, StkrD. [Nieder-Stotzingen im Donaukreise des Königreichs Württemberg.]
Söhne: 1) Ludwig Carl Maria, geb. 25. Juli 1864, Ritter des Kön. bayr. St. Georg-Ordens, Kön. bayr. Kämmerer.
2) Arnold Paul Maria, geb. 20. Juli 1865, Leutnant im Ulanenregt König Karl (1. württemb.) Nr. 19.

3. Edmund, geb. 28. Mai 1831, K. u. K. Kämmerer und Major a. D. [Graz in Steiermark.]

4. Camill, geb. 17. September 1832, Ehrenritter des souver. Malteserordens, K. u. K. Kämmerer.

5. Arthur, geb. 21. Juni 1836, K. u. K. Kämmerer und Rittmeister a. D., verm. 6. Juni 1868 zu Penzing bei Wien mit
Georgine Maria Theresia, geb. 15. August 1848, des † Cajetan Bauer, K. K. Majors a. D., Tochter. [Preßburg und Kanisza in Ungarn.]
Kinder: 1) Arthur Georg Carl Maria, geb. 25. Juni 1869 zu Preßburg.
2) Marie Georgine Albertine Caroline, geb. 21. November 1874 zu Preßburg.

Maldura.

[Katholisch. — Italien. — Oesterr. Bestätigung des alten Adels 1818; oesterr. Grf. d. d. Wien 13. August 1820. — S. Jahrg. 1857, S. 481.]

† Friedrich Graf Maldura (geb. 18. März 1766, † 4. März 1833,

verm. 15. Oktober 1804 mit Bianca Gräfin Contarini [geb. 7. August 1786, † 12. Oktober 1817]).
Kinder: 1. † Lucia (geb. 31. August 1805, † Mitte Dezember 1892, StkrD. und K. u. K. PD., verm. 3. Juni 1823 mit Jordan Grafen Emo-Capodilista [† 13. Dezember 1843]).
Andreas, geb. 20. März 1814, Dr. theol., Kanonikus und Päpstlicher Protonotar. [Padua.]
Bertucci, geb. 9. Februar 1815, Ehrenritter des souver. Malteserordens, K. u. K. Kämmerer, verm. 1. August 1838 mit
anny Edler von Rusconi aus Bologna, geb. 13. Juni 1821.
Tochter: Leontine, geb. im November 1855, verm. 1876 mit dem Grafen Bonacossi. [Ferrara.]
Lucretia, geb. 15. April 1816, verm. 22. Februar 1838 mit Aloysius Grafen Ottelio. [Udine.]

Maltzan.

utherisch. — Preußen (Provinz Schlesien). — Mecklenburgischer Uradel; böhm. hr. d. d. Augsburg 2. August 1530 und Bestätigung des Freiherrnstandes t „Frhr. zu Wartenberg und Penzlin" d. d. Augsburg 18. August 1530; cklenb.-schwerin. Anerkennung 11. August 1539; böhm. Grf. mit dem Titel och- und Wohlgeboren" d. d. Wien 10. Februar 1694 (für Joachim Wilhelm n Maltzan, Freiherrn zu Militsch und Penzelin auf Wartenberg, und seinen uder Nicolaus Andreas); Reichsgrf. 17. Januar 1728 (bis jetzt nicht urkundlich gestellt); Ober-Erbkämmerer von Schlesien 1. Mai 1774; der jedesmalige Besitzer Freien Standesherrschaft Militsch ist seit 12. Oktober 1854 erbliches Mitglied preuß. Herrenhauses. — Besitz: die Fideikommißherrschaften Militsch älterer und ierer Stiftung. — S. Handbuch, S. 557; vgl. auch den gleichnamigen Artikel im Taschenbuch der Freiherrlichen Häuser.]

Joachim Alexander Casimir Graf Maltzan, Freiherr zu Wartenberg und Penzlin (geb. 24. Juni 1764, † .. Juni 1850 zu Militsch, Kön. preuß. Kammerherr, verm. I) 16. Mai 1788 mit Antonie Gräfin von Hoym [† 27. November 1799]; II) 17. Februar 1817 mit Ernestine von der Gröben [† 1840]).
hn 1r Ehe: † Joachim Carl Ludwig Mortimer (geb. 15. April 1793, † 9. August 1843, Freier Standesherr auf Militsch und Ober-Erbkämmerer des Herzogtums Schlesien, Kön. preuß. Kammerherr, GRat und Staatsminister, verm. mit Auguste Gräfin von der Goltz † 16. April 1837]).
Kinder: 1) Alexandrine Juliane Therese Wilhelmine Sofie, geb. 5. Januar 1818, verm. I) 25. Februar 1841 zu Wien mit Frederick James Lamb, Lord Beauvale, Viscount Melbourne, Peer von Großbritannien, Kön. großbritann. GRat und Botschafter zu Wien († 29. Januar 1853); II) 10. Juni 1856 mit John George Weld Forester, Baron Forester of Willey Park († 12. Oktober 1874). [London.]
) † August Mortimer Joachim (geb. 16. August 1823, † 6. Januar 1878, Freier Standesherr auf Militsch, erbl. Mitglied des

preuß. Herrenhauses, Ober-Erbkämmerer des Hzgts Schlesien mit dem Prädikat „Exzellenz", Rechtsritter des Johanniterordens, verm. 4. Juni 1862 mit Alma Bertha [geb. 27. April 1843, † 21. Januar 1894 zu Berlin], des † Georg von Veltheim auf Groß-Bartensleben, Alleringersleben und Glentorf, Hzgl. braunschweig. Kammerherrn, und dessen erster Gemahlin, der † Asta geb. Gräfin und Herrin zu Putbus Tochter).

Kinder: (1) Andreas Joachim Mortimer, geb. 20. Mai 1863 zu Militsch, Freier Standesherr und Fideikommißherr auf Militsch, erbl. Mitglied des preuß. Herrenhauses, Ober-Erbkämmerer des Hzgts Schlesien, Herr auf Mislawitz, Melochwitz und Klein-Pinkotschine in Preuß.-Schlesien, Kön. preuß. Leutnant der Res. des Königs-Ulanenregts (1. hannov.) Nr. 13, verm. 28. Juli 1892 mit

Else (Elisabeth) Gräfin von der Schulenburg a. d. H. Öfte, geb. 18. Mai 1869.

(2) Augusta Alexandrine Wilhelmine, geb. 1. Februar 1866, verm. im August 1894 zu Breslau mit Stanislaus von Gorazdowo-Szokdrski auf Seeger mit Neuer Welt im Kreise Schmiegel, Kön. preuß. Leutnant a. D.

(3) Charlotte Wanda Rose, geb. 16. Mai 1869.

3) Antoinette Luise Emilie Julie, geb. 25. November 1825, Oberhofmeisterin weiland J. Maj. der Kaiserin-Königin Augusta, verm. 2. Juni 1853 mit Wilhelm Grafen von Perponcher-Sedlnitzky († 24. Juni 1893), Kön. preuß. Kammerherrn, Wirkl. GRat ꝛc.

4) Mortimer Ferdinand Ludwig Joachim, geb. 19. Mai 1832, Kön. preuß. Premierleutnant a. D.

Bruder.

† Joachim Cäsar Eugen (geb. 12. September 1765, † 11. August 1845, Ritter des Johanniterordens, Kön. preuß. Kammerherr, Legations- und Forstrat ꝛc., verm. I) 26. Juli 1790 mit Luise Gräfin von Wedel [geb. 9. April 1776, geschieden, † 12. Dezember 1829]; II) mit Friederike [† 9. Mai 1849], des Justizrats Seelmann Tochter).

Kinder 2r Ehe: 1. Luise Charlotte Hildegarde Malwine, geb. 10. August 1812 zu Berlin. [Charlottenburg.]

2. † Joachim Heinrich Wilhelm Eugen (geb. 8. März 1825, gefallen auf Alsen 29. Juni 1864), Kön. preuß. Hauptmann und Kompaniechef im 8. brandenburg. Inf.-Regt Nr. 64, verm. 20. April 1854 mit

Emma Elise Christine Laura Caroline, geb. 21. August 1833, des † Ferdinand von Podewils, Kön. preuß. Generalmajors a. D., und der † Laura Adelaïde geb. von Schulze Tochter. [New York.]

Sohn: Joachim Ferdinand Emmo Carl Wilhelm Eugen, geb. 1. Februar 1858 zu Magdeburg, Kön. preuß. Leutnant a. D., verm. 30. Oktober 1890 mit

Lulu, geb. 2. Oktober 1868 zu Rochester im Staate New York, des John A. Keiser und der Louise geb. Berleur Tochter. [New York.]

Mamming.

Katholisch. — Oesterreich (Tirol). — Wappenbrief d. d. Neustadt am Samstage or St. Ulrich (des heil. Bischof) 1458 (für Hans Maemminger); Adels- und Wappenbestätigung d. d. Wien 8. Juli 1564; Landmann von Tirol d. d. Innsbruck 7. August 1608; Genehmigung zum Prädikat „von Steinachheimb" d. d. Innsbruck 4. Septbr 1608; desgleichen zu dem Prädikat „von Fragsburg" vor im Jahre 1615; erbländ.-oesterr. Wappenbestätigung d. d. Innsbruck 22. Januar 652; Reichsfhr. d. d. Wien 20. April 1672; Reichsgrf. und erbländ.-oesterr. rf. d. d. Wien 10. September 1695; böhm. Inkolat 17. November 1695; in ayern bei der Grafenklasse immatrikuliert 27. April 1813 (s. Jahrgang 1877, S. 559). — S. Jahrgang 1862, S. 531, und Handbuch, S. 562.]

Ferdinand Graf von Mamming, Freiherr zu Steinachheimb, Fragsburg und Pflanzenstein, Herr von Rabland im grünen Felde (geb. 6. Dezember 1779, † 21. Oktober 1845, Kön. bayr. Major à la suite, verm. 10. September 1816 mit Johanna Freiin de Mont [geb. 12. August 1799, † 1. Januar 1842]).

Söhne: 1. † Rudolf (geb. 17. April 1818, † 20. Mai 1872), K. K. Kreiskommissär a. D., verm. I) 29. Januar 1851 mit Emma Gräfin zu Spaur (geb. 1. Februar 1828 zu Trient, † 15. Juni 1853 zu Cavalese); II) 20. August 1856 mit

Gabriele, geb. 19. Februar 1825, verw. Gräfin von Sarnthein, geb. Gräfin Terlago de Fatis. [Terlago bei Trient.]

Sohn 2r Ehe: Josef Franz Maria, geb. 8. Mai 1863, verm. 30. Mai 1892 zu Ober-Valör mit

Maria Gräfin zu Spaur und Flavon, geb. 13. August 1869. [Terlago bei Trient.]

Sohn: Rudolf Julius Gabriel Heinrich Hilleprandt Benedikt Aloisius Josef Maria, geb. 19. Juni 1893 zu Terlago.

† Carl (geb. 21. Juni 1819, † 7. April 1884), K. K. Steuerbeamter a. D., verm. 23. November 1858 mit

Marie Adelaïde Bachmaier, geb. 27. Februar 1830. [Benediktbeuren.]

† Johann Nepomuk (geb. 16. Mai 1822, † 30. Oktober 1888, K. K. Hauptmann a. D., verm. 9. August 1851 mit Maria Preschern [geb. 22. Februar 1833, † 24. Mai 1866]).

Sohn: Otto Rudolf, geb. 10. September 1852. [Meran.]

Manci von Ebenheim.

Katholisch. — Oesterreich (Tirol) und Italien. — Reichsritter 1641; erbländ.-österr. Grf. d. d. Wien 6. April 1770 (von der Kaiserin Maria Theresia); trident. Grf. 28. Mai 1770. — S. Jahrg. 1872, S. 507.]

Sigismund Graf Manci von Ebenheim (geb. 1815, † 29. Januar 1892 zu Trient, verm. 5. Februar 1851 mit Violanta Gräfin Marzani [geb. 1832, † 1. Juli 1881]).

Kinder: 1. Anna, geb. 12. März 1854.

2. Maximilian, geb. 22. Januar 1858, Dr. jur., verm. 22. Mai 1893 mit
Giulia Edler von Sardagna-Hohenstein aus Venedig. [Mailand.]

Schwester.

Therese, geb. 1817, verm. mit Christof Frhrn Trentini von Wolgersfeld († im Juni 1881). [Trient.]

Mandelsloh.

[Lutherisch. — Preußen und Sachsen. — Niedersächsischer Uradel; württemberg. Grf. 17. März (Diplom 8. Juni) 1808; hannov. Anerkennung d. d. Carlton-House 17. September 1822. — S. Jahrgang 1861, S. 514; vgl. auch das Handbuch, S. 563.]

† Gustav August Graf von Mandelsloh (geb. 18. Januar 1825, † 13. Januar 1872), Herr auf Ribbesbüttel, Ausbüttel und des Burglehens zu Gifhorn, verm. 2. Mai 1857 mit
Luise Gräfin zu Sayn-Wittgenstein-Berleburg, geb. 7. März 1832 (s. Goth. Hofkalender, II. Abteilung). [Braunschweig.]

Kinder: 1. Elisabeth Pauline Auguste Marianne, geb. 23. Dezember 1859.
2. Otto Asche Adolf Magnus, geb. 20. November 1860, Kön. preuß. Premierleutnant im Inf.-Regt von Boyen (5. ostpreuß.) Nr. 41, verm. 22. September 1886 zu Dresden mit Luise, des Hermann Vorländer und der Sofie geb. Hansemann Tochter (geschieden).
Sohn: Otto Albrecht Barthold, geb. 10. August 1887 zu Koblenz.
3. Johann Albrecht Friedrich, geb. 22. Oktober 1861, Premierleutnant im Kön. sächs. Schützen-(Füsilier-)Regt Nr. 108, kommandiert zur Dienstleistung bei der Arbeiter-Abteilung.
4. Lucy Marie Sofie Mathilde, geb. 9. Februar 1871.

Manna-Roncadelli.

(Im Mannesstamme erloschen.)

[Katholisch. — Italien (Provinz Cremona). — Alte cremonesische Patrizierfamilie; oesterr. Bestätigung des alten Adels d. d. 28. Januar 1817; oesterr. Grf. 27. Novbr (Diplom d. d. Wien 24. Dezbr) 1866. — S. Jahrg. 1885, S. 592.]

† Galeazzo Graf Manna-Roncadelli (geb. 21. Januar 1800, † 17. April 1871), Präsident der Sparkasse der Lombardei, verm. I) 21. September 1843 mit Marianna Nobile Mozzoni-Frasconi (geb. 29. März 1816, † 15. Juli 1847); II) 9. Dezember 1848 mit
Herminia Edler von Crippa, geb. 4. August 1822 zu Venedig. [Grumone bei Robecco d'Oglio, Prov. Cremona.]

Tochter 2r Ehe: Anna Maria Hippolita, geb. 27. Februar 1851 zu Mailand, Herrin auf Grumone di Ossolengo, verm. I) 27. Dezember 1868 mit Ferrante Fürsten Gonzaga, Marchese von Vescovato (die

Ehe wurde annulliert durch Urteil des Heiligen Stuhles vom 22. Juni 1887); II) 14. September 1891 zu Grumone mit Mario Gabrielli Grafen von Carpegna. [Rom.]

Mannteuffell, s. Jahrg. 1876, S. 540.

Marchant und Ansembourg.

Katholisch. — Grhzgt. Luxemburg, Niederlande und Belgien. — Span.-niederl. Adel 8. August 1681 (für Thomas Marchant); oesterr.-niederl. Frhr. 10. Dezember 1728 (für Thomas Baptiste de Marchant, seigneur d'Ansembourg); oesterr.-niederl. Grf. (primog.) mit Wappenbesserung d. d. Wien 1. Oktbr 1749 für Lambert Josef Frhrn von Marchant und Ansembourg, Sohn des Vorigen); Reichsgrf. d. d. Wien 16. Juli 1750 (für denselben). — S. Jahrgang 1866, S. 27.]

Johann Baptist Ferdinand Joseph Graf von Marchant und Ansembourg (geb. 5. Februar 1782, † 14. Mai 1854, Senator des Königreichs Belgien, verm. mit Antoinette Freiin von Wendt [geb. im Juni 1781, † 16. Oktober 1856]).

Kinder: 1. † William Louis Eugen Maria (geb. 6. September 1809, † 10. Februar 1882, Herr auf Ansembourg &c., Kön. niederl. Kammerherr und Grhzgl. luxemburg. Staatsrat, verm. 25. August 1846 mit Juliette Alexandrine Philippine von Bagenrieux von Lanquesaint [geb. 20. März 1825, † 12. Oktober 1859]).

Kinder: 1) Mathilde Juliette Antoinette Marie, geb. 17. Juni 1847, verm. 28. September 1875 zu Ansembourg mit Levin Grafen Wolff-Metternich zur Gracht auf Arcen in der niederländ. Provinz Limburg und Simmern im Großherzogtum Luxemburg.

2) Amaury Julius Victor Maria, geb. 16. August 1849, Kön. niederländ. und Grhzgl. luxemburg. Kammerherr und Geschäftsträger zu Brüssel, verm. 18. Januar 1882 zu Brüssel mit
Augusta Baronin von Anethan, geb. 5. Juli 1863. [Schloß Ansembourg bei Luxemburg und Brüssel.]

Kinder: (1) René Julius, geb. 13. Januar 1883 zu Ansembourg.
(2) Juliette Maria Bertha, geb. 10. Juli 1884 zu Ansembourg.
(3) Hélène Laura Marie, geb. 16. September 1885 zu Ansembourg.
(4) Victorie Gabrielle Clotilde Marie, geb. 11. Juli 1887 zu Ansembourg.
(5) Gaston Paul Maria, geb. 14. August 1891 zu Brüssel.
(6) Jeanne Leonie Marie, geb. 9. April 1894 zu Brüssel.

3) Bertha Oscarine Zenobie Marie, geb. 16. August 1850, verm. 6. Juni 1871 zu Ansembourg mit Egon Frhrn von Fürstenberg auf Gimborn, Eibach und Uselbingen.

† Oscar Franz Lorenz Michael Maria (geb. 27. Dezember 1811, † 17. März 1883), Herr auf Neubourg, Amstenrade, Putte und

Hemmerich, Kön. niederländ. Kammerherr und Präſident der Ritterſchaft des Herzogtums Limburg, verm. 12. September 1837 mit
Leonie Freiin von Wendt, geb. 24. Auguſt 1815, Erbfrau auf Craſſenſtein, Holtfeld, Horſt, Borlinghauſen und Hardenberg. [Schloß Neuburg bei Maeſtricht.]

Kinder: 1) Maria Antonia Friederica Paula Huberta, geb. 15. Januar 1847, verm. 30. Juli 1872 zu Neuburg mit Franz Grafen zu Stolberg-Stolberg (ſ. Goth. Hofkalender, II. Abteilung).

2) Iwan Conſtantin Edgar Maria, geb. 27. Januar 1850, Kön. preuß. Leutnant a. D., niederländ. Deputierter, verm. 28. September 1881 zu Wien mit
Ludmilla de la Fontaigne, Gräfin von Harnoncour-Unverzagt, geb. 16. Oktober 1860, StkrD. [Schloß Neuburg.]

Kinder: (1) Oscar René Johann-Baptiſt Joſef Hubert Maria, geb. 30. Dezember 1882 zu Amſtenrade.

(2) Rudolf Leonhard Joſef Hubert Maria, geb. 28. März 1884.

(3) Maria Sigismunda Antonia Ludmilla Huberta Joſefine,
(4) Joſefine Leopoldine Ludmilla Huberta Maria,
} Zwillingsſchweſtern, geb. 27. Oktober 1885.

(5) Wladimir Georg Clemens Joſef Hubert Maria, geb. 13. März 1887.

(6) Ludmilla Juliana Levina Joſefa Huberta Maria, geb. 23. Januar 1890 zu Neuburg.

(7) Clotilde Clementine Ludmilla Maria Huberta Joſepha, geb. 18. Mai 1891 zu Neuburg.

(8) Mar Amaury, geb. 18. Januar 1894 zu Neuburg.

3) Arthur Oswald Joſef Edgar Maria, geb. 23. November 1853, Kön. niederländ. Kammerherr, verm. 22. Juli 1886 im Haag mit
Eugenie de Silva, geb. 23. Dezember 1858, des Marquis d'Arcicollar, Kön. ſpan. Staatsrats, und der † Lucie geb. Gräfin de Borchgrave d'Alténa Tochter. [Schloß Amſtenrade bei Sittard.]

3. † Alfred Friedrich Maria (geb. 30. Juni 1813, † 7. Oktbr 1876), Herr auf Her, Terwinſeln und Nuth, Kön. belg. Leutnant a. D., verm. 27. Mai 1847 mit Henriette Baronin van Outheusden van Sevenhuyſen [geb. 28. Dezember 1823, † 15. Oktober 1888]).

Kinder: 1) Anna Charlotte Maria, geb. 23. Auguſt 1849.

2) Guſtav Hubert Friedrich Maria, geb. 2. Auguſt 1852, Herr auf Her in der belgiſchen Provinz Limburg. [Schloß Her.]

3) Louis Rudolf Carl Maria, geb. 9. Oktbr 1858, verm. 14. Juni 1884 zu Brüſſel mit
Maria Thereſia Gräfin Spangen von Uyterneſſe, geb. 15. März 1863.

Sohn: Alfred Guſtav Marie Ghislaine Joſef, geb. 8. Februar 1886 zu Brüſſel.

4. Adelaïde Georgine Kunigunde, geb. 12. November 1814, verm. 10. Juni 1845 mit Friedrich Frhrn von Vely-Jungkenn auf Hüffe († 28. November 1887), Kön. bayr. Kämmerer. [Schloß Hüffe im Kreiſe Lübbecke in Weſtfalen.]

5. Clotilde Conſtanze Franziska, geb. 18. September 1817, verm.

9. Oktober 1845 mit Rudolf Frhrn von Wendt auf Craſſenſtein ꝛc. († 20. Juli 1863), Mitglied des preuß. Herrenhauſes. [Schloß Craſſenſtein im Kreiſe Beckum in Weſtfalen.]

Marenzi.

(Früher „Marenzi dei Federici".)

Katholiſch. — Oeſterreich. — Markgrafen und Grafen der Valcamonica (vallis Oliolae) durch Kaiſer Konrad den Salier 4. Mai 1024 (nach der gegenwärtigen Zeitrechnung 1027); Erhebung der außerhalb der Markgrafſchaft gelegenen Beſitzungen Tagliuno und Talgate zu zwei ſelbſtändigen Grafſchaften 22. April 1440; kaiſerl. Beſtätigung 14. Auguſt 1560; Landmann von Krain 7. Juni 1631; Reichsfrhr. „von Marenzfeldt und Scheneck" d. d. Prag 15. Septbr 1654, bei gleichzeitiger Beſtätigung aller früheren Rechte und der Abkunft von den von Konrad II. als Markgrafen und Grafen von Val Oliola, ſowie als Capitäne von Soare (Sovere) eingeſetzten und dann vom Herzog Philipp Maria Anglo von Mailand mit den Grafſchaften Tagliuno und Talgate belehnten Marenzis; oeſterr. Beſtätigung als Grafen von Tagliuno und Talgate, Markgrafen von Val Oliola und Reichsfreiherren „von Marenzfeldt und Scheneck" 4. Juni (Diplom d. d. Wien 14. Auguſt) 1864 (für den nachſtehenden Grafen Franz Anton und ſeine Nachkommen beiderlei Geſchlechts). — Beſchreibung des Wappens im Jahrg. 1875, S. 531. — S. Jahrg. 1865, S. 539, und Jahrg. 1874, S. 532; vgl. auch die geſchichtl. Notiz im Taſchenbuch der Freiherrlichen Häuſer, Jahrg. 1862, S. 512.]

Franz Anton Marenzi Graf von Tagliuno und Talgate, Markgraf von Val Oliola, Freiherr von Marenzfeldt und Scheneck (geb. 12. Juni 1805 zu Trieſt, † 4. Januar 1886), K. K. Kämmerer und Feldmarſchall-Leutnant a. D., verm. 24. Auguſt 1846 zu Klobenſtein am Ritten mit

Virginie, geb. 3. September 1825 zu Klobenſtein am Ritten, des Johann Ritters Putzer von Reibegg und der † Anna geb. Freiin von Ingram zu Libenrain, Fragburg und Graben Tochter. [Trieſt.]

Kinder: 1. Friedrich Franz Joſef Romedio Johannes Maria, geb. 18. Oktober 1850 zu Wien, K. K. Bezirkshauptmann zu Tolmein, verm. 6. Februar 1873 zu Graz in Steiermark mit

Caroline, geb. 21. September 1850, des Moritz Ritters von Franck und der Aloyſia geb. Gräfin von Wagensperg Tochter.

Sohn: Friedrich Carl Maria Franz Moritz Konrad Marentius, geb. 22. Januar 1874.

Maria Virginia Margaritta Franziska, geb. 1. Oktober 1852 zu Trieſt, StkrD., verm. 29. April 1878 zu Trieſt mit Hermann Grafen Zichy zu Zich und Váſonykeö, K. u. K. Kämmerer (geſchieden).

Joſef Ludwig Carl Franz Maria, geb. 8. Dezember 1853 zu Trieſt, K. u. K. Kämmerer, Sektionsrat im Miniſterium des Innern und Schriftführer im oeſterr. Herrenhauſe, verm. 30. April 1887 zu Trieſt mit

Olga Gräfin Alberti von Poja, geb. 9. Juni 1866.

Kinder: (1) Franz Emil Joſef Ludwig Maria, geb. 31. Januar 1888 zu Wiener-Neuſtadt.

2) Bianca Maria Anna Emma Virginia, geb. 20. November 1890 zu Wien.
3) Maria-Anna Honorine Filomena, geb. 8. Februar 1893 zu Wien.

4. Isabella Anna Margaritta Paula Maria, geb. 10. November 1858 zu Laibach, verm. 5. Mai 1883 zu Triest mit Hugo Grafen von Hohenwart zu Gerlachstein, K. u. K. Rittmeister a. D.
5. Franz Carl Guido Maria, geb. 29. Dezember 1859 zu Laibach, K. u. K. Kämmerer und Major im Generalstabskorps.
6. Gabriel Franz Geremia Maria Aloysius, geb. 24. Mai 1861 zu Laibach, K. u. K. Kämmerer und Rittmeister im Husarenregt Nikolaus Großfürst von Rußland Nr. 2, verm. 6. Mai 1893 zu Prugg mit

Gabriele Gräfin von Harrach, geb. 26. Oktober 1859 (s. Goth. Hofkalender, II. Abteilung).

7. Virginia Philomena Josepha Franziska Anna Maria, geb. 5. Dezember 1869 zu Triest.

Marogna.

[Katholisch. — Bayern. — Ein bis in das XIII. Jahrhundert hinaufreichendes Patriziergeschlecht von Verona; venezianischer Conte (de la terra ferma) mit der Jurisdiktion des Lehens Asparedo; oesterr. Adelsbestätigung d. d. Wien 1. Februar 1821; eingetragen in die Kön. bayr. Adelsmatrikel bei der Grafenklasse 3. Mai 1828. — Beschreibung des Wappens im Jahrg. 1868, S. 522.]

† Maximilian Graf von Marogna (geb. 28. Novbr 1797, † 20. Juli 1874, Kön. bayr. Kämmerer und Ministerresident zu Brüssel und im Haag, verm. 25. April 1832 mit Aloysia von Miller [† 17. Mai 1859]).

Kinder: 1. Ludwig Carl Josef Arnold Maria, geb. 9. August 1834 zu Frankfurt a. M., Kaiserl. deutscher Ober-Landesgerichtsrat zu Colmar.

2. Angela Carolina Aloysia Maria, geb. 1. Oktober 1841 zu Frankfurt a. M., StkrD., Ehrendame des Kön. bayr. Theresienordens, Oberhofmeisterin J. K. H. der Herzogin Karl Theodor in Bayern.

Marschall auf Burgholzhausen.

[Oesterreich und Preußen (Provinz Sachsen). — Thüringischer Uradel; Reichsgrf. d. d. Wien 5. Juli 1760; kursächs. Anerkennung 30. Juli 1763. — Nachstehende Linien stammen von zwei Brüdern Friedrich Ernst und August Dietrich. — S. Handbuch, S. 567; vgl. auch den Artikel „Marschall von Altengottern" im Taschenbuch der Freiherrlichen Häuser.]

I. Linie. (Katholisch.)

(Im Mannesstamme erloschen.)

† August Friedrich Graf Marschall auf Burgholzhausen und Troms-

dorf (geb. 10. Dezember 1804 zu Wien, † 11. Oktbr 1887 zu Ober-Meidling bei Wien [des 10. Juni 1832 † Grafen Friedrich Ernst, K. K. Kämmerers, Sohn], Erbmarschall in Thüringen, K. K. Kämmerer und Archivvorstand der K. K. Geologischen Reichsanstalt, korresp. Mitglied der Akademie zu Lyon, auswärtiger Korrespondent der Geologischen Gesellschaft zu London, verm. 5. September 1838 mit Bertha Freiin von Honrichs zu Wolfswarffen [geb. 22. Juni 1819, † 7. Dezember 1872 zu Ober-Meidling]).
inder: 1. † Friedrich Josef (geb. 5. November 1842, † 16. Juli 1876), K. K. Kämmerer und Rittmeister a. D., verm. mit
urelie, geb. 13. Mai 1846, des Adolf Kiesbaber, K. K. Oberleutnants a. D., und der Amalie geb. Bucherer Tochter.
Tochter: Albertine (Posthuma), geb. 6. Dezember 1876.
Albertine Bertha, geb. 25. September 1846, verm. 6. Juni 1878 mit August Grafen Pocci, Kön. bayr. Kämmerer und Major a. D. [Landshut.]

II. Linie. (Lutherisch.)

ar Graf Marschall von Burgholzhausen und Tromsdorf, geb. 11. Oktober 1829 zu Weimar (des 21. August 1867 † Grafen Theodor, Kön. sächs. Kammerherrn und Oberforstmeisters a. D., Sohn und des 29. Januar 1824 † Grafen August Dietrich — s. o. — Enkel — s. Jahrg. 1869, S. 540), Erbherr auf Burgholzhausen und Tromsdorf im Kreise Eckartsberga in der Provinz Sachsen, Grhzgl. sächs. Kammerherr, K. K. Rittmeister a. D., verm. 11. August 1855 zu Brünn mit
nna Freiin von Widmann, geb. 6. September 1837. [Wien.]
nder: 1. Max Theodor Anton Leopold, geb. 12. Mai 1856 zu Brünn, K. u. K. Kämmerer und Rittmeister im Dragonerregt Kaiser Franz Joseph Nr. 11, verm. 5. Januar 1884 zu Dresden mit
ilhelmine, geb. 4. August 1855, des Carl Grafen von Hallwyl, K. K. Rittmeisters a. D., und der Ludwine geb. Freiin Knorr von Rosenroth Tochter.
Töchter: 1) Ludwine Leopoldine Wilhelmine, geb. 9. Oktbr 1884 zu Wien.
2) Stephanie Anna Friederike Charlotte, geb. 18. November 1886.
Ernst Anton Victor, geb. 18. August 1857 zu Wiese, K. u. K. Kämmerer, Bezirkshauptmann zu Proßnitz in Mähren und Oberleutnant im Landwehr-Dragonerregt Nr. 3.
Marietta Leopoldine Amalie Anna, geb. 16. August 1860 zu Stremplowitz in Oesterr.-Schlesien (katholisch seit 1884). [Korsika.]

Martini von Griengarten und Neuhof.

tholisch. — Bayern und Oesterreich (Tirol). — Wappenbrief d. d. Augsburg Juni 1559; erbländ.-oesterr. rittermäßiger Adel und Wappenbesserung d. d. sbruck 13. Mai 1586 (vom Erzherzog Ferdinand von Tirol); trident. Adels-

bestätigung mit Wappenbesserung d. d. Trient 5. Februar 1746; Reichsgrf. und bayr. Grf. d. d. München 24. September 1790 (vom Kurfürsten Carl Theodor von Pfalzbayern, als Reichsvikar); trident. Bestätigung d. d. Trient 31. August 1792; oesterr. Bestätigung des Grafenstandes 18. Januar 1834 (Diplom d. d. Wien 8. Oktbr 1835). — Beschreibung des Wappens im Jahrg. 1874, S. 535, und geschichtl. Übersicht im Jahrg. 1875, S. 533.]

† Carl Graf Martini von Griengarten und Neuhof (geb. 26. März 1804, † 3. April 1878, Bürgermeister der Stadt Riva, verm. 1. September 1834 mit Magdalena [geb. 15. Mai 1815, † 14. August 1851], des Grafen Fermos von Moscardini di Riva und der Marianna geb. Gräfin Crotte Tochter).

Kinder: 1. Marianna, geb. 29. Mai 1835, verm. 18. Dezbr 1854 mit Achilles Frhrn Menghin von Brezburg († 18. März 1883), K. K. Hofrat a. D. [Riva am Gardasee.]

2. Leopold, geb. 10. September 1836, verm. 29. April 1862 mit Violante Gräfin von Thun und Hohenstein a. d. H. Castell-Brughier, geb. 20. Juni 1839. [Mezzotedesco in Tirol.]

Kinder: 1) Maria Thereſe Amalie, geb. 17. Februar 1863, verm. 26. Juni 1886 mit Johann Ritter Pasquali von Campostellato.
2) Bianca, geb. 21. September 1867.
3) Carl, geb. 2. Juli 1869, K. u. K. Leutnant im Tiroler Jägerregt Kaiser Franz Joseph.
4) Johann Maria, geb. 5. Juni 1873.
5) Josephina Pia Thereſa, geb. 22. Juni 1879.

3. Franz, geb. 10. Juni 1838, verm. 16. Juni 1869 mit Caroline, geb. 23. September 1848, des Alexander Tallacchini in Mailand und der Elisa geb. Besozzi Tochter. [Cremona.]

Kinder: 1) Alexander, geb. 8. September 1870, Kön. italien. Schiffsleutnant.
2) Magdalena, geb. 23. Juli 1875.
3) Waldo-Luigi, geb. 17. März 1879.

4. Girolamo, geb. 3. September 1841, Ehrenritter des souver. Malteserordens. [Rom.]

5. Fermo, geb. 25. September 1843, verm. 10. April 1893 mit Adelina Biandra Conteſſa delle Reaglie.

6. Archimede, geb. 23. Juli 1847.

Marzani.

[Katholiſch. — Oeſterreich (Tirol). — Reichsadel mit dem Prädikat „von Stainhof" d. d. Wien 2. Februar 1769; trident. Adel 26. September 1769; Reichsgrf. und bayr. Grf. d. d. München 3. Septbr 1790 (vom Kurfürſten Carl Theodor von Pfalzbayern, als Reichsvikar, für Johann Baptiſt Edlen Marzani de Vila Lagarina von Stainhof und Neuhaus); oeſterr. Beſtätigung des Grafenſtandes mittels Allerhöchſter Entſchließung d. d. Wien 14. März 1827. — S. Handbuch, S. 569; Beſchreibung des Wappens bleibt vorbehalten.]

† Auguſtin Graf Marzani von Stainhof und Neuhaus (geb. . . . . 1789, † im Januar 1855, verm. 1822 mit Roſine von Madernini [geb. . . . . , † 19. Oktober 1874]).

Sohn: † Auguſtin (geb. 27. Februar 1823, † 15. Februar 1886, verm. 8. Oktober 1848 mit Maria Gräfin Pompeati [geb. 1826, † 23. Auguſt 1851]).

Söhne: 1) Carl, geb. 19. September 1849 zu Trient, K. K. Gerichtsadjunkt zu Roveredo, verm. I) 28. Auguſt 1880 zu Roveredo mit Antonia Freiin Menghin von Brezburg (geb. 18. Oktbr 1855, † 8. April 1882 zu Ala); II) 26. Oktober 1885 in der Villa Martignano bei Trient mit

Maria Freiin Menghin von Brezburg, geb. 22. Oktober 1859.

Kinder: a) 1r Ehe: (1) Maria Eugenie Amalie Violante Anna, geb. 7. Januar 1882 zu Ala.

— b) 2r Ehe: (2) Pierino Auguſt Oreſtes Franz Anton Maria, geb. 23. November 1889 zu Roveredo.

2) Odoardo, geb. 8. Auguſt 1851.

Geſchwiſter.

† Lorenz (geb. 1. Juli 1793, † 28. Dezember 1867 [in Tirol immatr. durch Genehmigung d. d. Schönbrunn 20. Juli 1835], verm. 27. April 1822 mit Marie Gräfin von Montalbano [geb. 13. Juni 1799, † 16. September 1855]).

Kinder: 1) Lorenz, geb. 12. November 1828.

2) Sofie, geb. 6. Dezbr 1830, verm. 6. Auguſt 1867 mit Giacomo de Greſti, K. K. Landesgerichtsrat beim Kreisgericht zu Trient.

3) Guido, geb. 18. Juni 1833, K. K. Rittmeiſter a. D., verm. 5. April 1864 mit

Leocadie Gräfin von und zu Sprinzenſtein, geb. 17. November 1843. [Villa Lagarina bei Roveredo in Tirol.]

Kinder: (1) Maria, geb. 10. Januar 1865.

(2) Guido, geb. 11. April 1867, K. u. K. Leutnant der Reſerve des Tiroler Jägerregts Kaiſer Franz Joſeph.

(3) Leocadie, geb. 5. Februar 1871.

(4) Maximilian Arthur Maria, geb. 7. Januar 1881.

4) Albert, geb. 10. Mai 1845, K. K. Bezirkskommiſſär a. D., verm. I) 31. März 1875 zu Graz mit Julie Freiin von Bianchi (geb. 27. März 1853, † 17. März 1879); II) 18. Juni 1883 zu Eberhard bei Preßburg mit

Georgine Gräfin Apponyi von Nagy-Appony, geb. 16. März 1841. [Sommer: Dajano bei Villa Lagarina nächſt Roveredo; Winter: Gries bei Bozen.]

Sohn 1r Ehe: Julius Albert Bernhard, geb. 25. Februar 1879 zu Graz.

† Johann Baptiſt (geb. 30. Oktober 1794, † 13. Oktober 1865, Ehrenritter des ſouver. Malteſerordens, K. K. GRat und Vizepräſident der K. K. Statthalterei des lombardiſch-venezianiſchen Königreichs, verm. 15. Mai 1820 mit Julie verwitw. von Wüllerstorf und Urbair [geb. 16. September 1795, † 14. Dezember 1875 zu Graz], des † Staroſten von Grohowsky auf Groß- und Klein-Chelm Tochter).

Sohn: Richard, geb. 24. Oktbr 1826, verm. 18. Oktbr 1851 mit Clarice Marcheſa Groſſi, geb. 22. Auguſt 1824.

Sohn: Alfred, geb. 29. März 1855.

3. Franziska, geb. 9. März 1802, verm. mit Antonio Libera de Villa († 26. Juni 1874).

Matuschka.

[Katholisch. — Preußen (Provinz Schlesien) und Ungarn. — Böhm. Frhr. mit Wappenbesserung d. d. Laxenburg 3. Mai 1715; preuß. Grf. mit Namen- und Wappenvereinigung „Spättgen" d. d. Berlin 10. September 1747. — Näheres über die Abstammung der verschiedenen Linien s. Jahrg. 1870, S. 658 ff. — S. Handbuch, S. 569; vgl. auch den Artikel „Spättgen" im Taschenbuch der Freiherrlichen Häuser, Jahrg. 1867, unter „Erloschene Freiherrliche Familien", S. 1123.]

A. Matuschka.

I. Linie.

† Joseph Graf von Matuschka, Freiherr von Toppolczan und Spätgen (geb. . . . . , † 2. Juni 1829, Majoratsherr auf Pitschen, Herr auf Zülz und Kupferberg, verm. I) mit Ernestine [geb. . . . . , † . . . .], des Johann Friedrich von Strachwitz und Großzauche auf Bruschewitz und Kamischau und der Antonie geb. von Garnier Tochter; II) mit Clementine Gräfin von Hoverden, Freiin von Plenken [geb. 3. Februar 1783, † 24. Oktober 1859]).

Kinder: a) 1r Ehe: 1. † Anton Maria (geb. 1. September 1786, † 18. November 1860, Majoratsherr, Landesältester und Kreisdeputierter, verm. 20. Oktober 1812 mit Maria Aloysia von Montbach a. d. H. Bechau [geb. 27. Oktober 1794, † 12. März 1866 zu Pitschen]).

Kinder: 1) † Alfred (geb. 13. März 1822 zu Zülz im Kreise Neustadt, † 21. Juni 1889 zu Pitschen), Majoratsherr ꝛc., verm. 18. Oktbr 1849 zu Girbigsdorf mit

Gabriele Gräfin von Matuschka, geb. 23. April 1823 (s. unten). [Pitschen am Berge und Breslau.]

Kinder: (1) Maria Angela, geb. 13. Dezember 1850 zu Johnsdorf, verm. 18. Oktober 1871 zu Klein-Pramsen mit Hugo von Hautcharmoy (lutherisch), Kön. preuß. Rittmeister a. D.

(2) Maria Erna, geb. 13. März 1852 zu Johnsdorf, verm. 15. Juli 1873 zu Klein-Pramsen mit Alexander Grafen von Strachwitz auf Wiersbel im Kreise Falkenberg, Kön. preuß. Premierleutnant der Landwehr (geschieden). [Breslau.]

(3) Hans Balthasar Maria, geb. 13. Juni 1853 zu Johnsdorf, Majoratsherr auf Pitschen am Berge (290 Hekt.) im Kreise Striegau, Herr auf Klein-Pramsen (596 Hekt.) im Kreise Neustadt des Reg.-Bezirks Oppeln, Ehrenritter des souver. Malteserordens, Kön. preuß. Rittmeister und Eskadronchef im Leibkürassierregt Großer Kurfürst (schles.) Nr. 1, verm. 10. April 1877 zu Arnsdorf mit

Thecla Gräfin von Matuschka a. d. H. Arnsdorf, geb. 20. Juli 1856 (s. III. Linie). [Breslau.]

Söhne: a) Hans Heinrich-Gottfried Maria, geb. 4. August 1879 zu Ober-Glogau.

b) Hans Bernhard-Josef Maria, geb. 6. September 1886 zu Paulwitz.

c) Hans Benno Oscar Maria, geb. 26. Juni 1888 zu Breslau.

(4) Hans Marcellus Maria, geb. 6. Januar 1856 zu Johnsdorf, Ehrenritter des souver. Malteserordens, Kön. preuß. Leutnant der Landwehrkavallerie, verm. 23. Juni 1885 zu Pschow mit

Aloysia Gräfin von Wengersky, geb. 17. Juli 1863. [Liegnitz.]

Tochter: Maria Huberta Gabriele Ernestine Anna, geb. 21. Dezember 1892 zu Nieder-Buchwald, Kr. Bunzlau.

(5) Hans Anton Maria, geb. 13. September 1858 zu Klein-Pramsen, Kön. preuß. Premierleutnant im Dragonerregt König Friedrich III. (2. schles.) Nr. 8, verm. im August 1889 mit

Elisabeth, geb. 16. Juni 1866 zu Stargard in Pommern, des † Fedor von Ohlen und Adlerskron auf Camnitz bei Glatz, Kön. preuß. Hauptmanns, und der Josephine geb. von Ohlen und Adlerskron Tochter. [Bernstadt in Oberschlesien.]

(6) Hans Gabriel Maria, geb. 14. Januar 1860 zu Klein-Pramsen, Herr auf Kréncs (ca 1709 Joch) bei Tapolcsany im Neutraer Komitat, verm. 10. Juni 1884 zu Wien mit

Marie Freiin Döry von Jobbaháza, geb. 27. Januar 1864.

Kinder: a) Hans Alfred Maria, geb. 23. April 1885 zu Kréncs.

b) Hans Ladislaus Maria, geb. 1. September 1886 zu Kréncs.

c) Hans Hadrian Maria, geb. 13. Oktober 1888 zu Kréncs.

d) Maria Immaculata Thea Gabriele Adrienne Ladislaja Wilhelmine Thekla Elisabeth Martha Katharina, geb. 9. Dezember 1891 zu Kréncs.

(7) Hans Wilhelm Alfred Maria, geb. 22. März 1864 zu Klein-Pramsen, Kön. preuß. Leutnant im Husarenregt Graf Goetzen (2. schles.) Nr. 6.

2) Maria Octavia, geb. 18. Oktober 1828, verm. 23. Oktbr 1855 mit Friedrich Grafen von Wengersky, Frhrn von Ungerschütz († 28. Dezember 1885), Herrn auf Pschow in Oberschlesien, Kön. preuß. Oberstleutnant a. D. [Trebnitz in Schlesien.]

3) † Eloi Maria (geb. 29. Juni 1834 zu Zülz im Kreise Neustadt, † 18. Juli 1884), Erbherr auf Bechau, Ehrenritter des souver. Malteserordens, verm. 16. Juni 1868 zu Langendorf mit

Hedwig, geb. 12. Juni 1846, des † Dr. jur. Richard von Maubeuge auf Langendorf und Deutsch-Wette im Kreise Neiße, Ehrenritters des souver. Malteserordens, Landschaftsdirektors der Fürstentümer Neiße und Grottkau, und der Hedwig geb. Gräfin von Praschma Tochter. [Bechau.]

Kinder: (1) Manfred Maria Aloysius Anton Richard Alexander Alfred, geb. 25. September 1869 zu Bechau, Erbherr der Herrschaft Bechau, bestehend aus den Rittergütern Bechau (859 Hekt.), Rottwitz (140 Hekt.) und Schlaupitz (204 Hekt.) im Kreise Neiße,

ferner Groß-Carlowitz (96 Hekt.), Glasendorf II (48 Hekt.) und Klodebach (156 Hekt.) im Kreise Grottkau, Ehrenritter des souver. Malteserordens, Kön. preuß. Leutnant der Reserve des Regiments der Gardes du Korps. [Bechau.]

(2) Eberhard Maria Aloysius Peter Leopold Ludwig Fritz, geb. 16. Novbr 1870 zu Bechau, Herr der Herrschaft Polnisch-Neukirch, Ehrenritter des souver. Malteserordens, Kön. preuß. Leutnant im Regiment der Gardes du Korps.

(3) Maria Aloysia Hedwig Friederike Therese Octavie, geb. 22. August 1872 zu Bechau, verm. 22. September 1891 daselbst mit Hyacinth Grafen von Strachwitz, Ehrenritter des souver. Malteserordens, Kön. preuß. Leutnant der Reserve des Regiments der Gardes du Korps. [Groß-Stein.]

(4) Maria Elisabeth (Gisela) Hedwig Johanna Friederike, geb. 18. Dezember 1873 zu Bechau.

(5) Maria Hedwig (Marietta) Ludwiga Agnes Huberta, geb. 2. Januar 1877 zu Bechau.

(6) Alfons Maria Aloysius Kaspar Heinrich Valerius, geb. 1. November 1878 zu Bechau.

(7) Alice Elisabeth Maria Victoria, geb. 29. Mai 1881.

2. † Victor (geb. 26. Mai 1789, † 29. Dezember 1851 zu Breslau, K. K. Oberleutnant a. D., verm. I) 28. Juni 1820 mit Barbara [geb. 29. Januar 1795, geschieden, † 28. Februar 1876], des † Emanuel von Woikowsky-Biedau auf Nieder-Arnsdorf, Kanonikus' des Kollegiatstifts zu St. Andreä in Lubbecke, Kön. preuß. Landrats a. D., und der † Barbara geb. von Biedau a. d. H. Pohlsdorf Tochter; II) 4. Dezember 1834 mit Wilhelmine von Berenhorst [† 20. April 1876 zu Breslau]).

Sohn 1r Ehe: Victor Amadeus Bernard Anton Maria, geb. 13. Juni 1824, Ehrenritter des souver. Malteserordens, Kön. preuß. Forstmeister a. D., Mitglied des preuß. Abgeordnetenhauses, verm. I) 8. Mai 1851 mit Agnes Goerlich († 30. April 1852); II) 14. September 1854 mit Maria (geb. 5. Dezbr 1832, † 30. August 1855), des † Dr. jur. Carl von Görtz, Kön. preuß. Geh. Regierungsrats a. D. und Syndikus' der Generallandschaft von Schlesien, und der † Agnes geb. von Eckartsberg und Weißtrupp Tochter; III) 25. Mai 1858 zu Breslau mit Hedwig Gräfin Ballestrem a. d. H. Plawniowitz (geb. 22. Juni 1832, † 23. Dezbr 1888 zu Berlin); IV) 25. August 1891 zu Portsmouth mit

Louise Adele Victoria, geb. 25. November 1849, des † Dr. jur. Franz Thys, Rechtsanwalts und Generalsekretärs der Lütticher Hospitäler zu Herstal in Belgien, und der † Adele geb. Labeye Tochter. [Breslau.]

Söhne: a) 2r Ehe: (1) Emmanuel Victor Maria Adam, geb. 3. August 1855 zu Breslau, Dr. jur., Ehrenritter des souver. Malteserordens, Kön. preuß. Landrichter, verm. 17. November 1885 zu Costau mit

Elisabeth Maria Anna Augusta Josepha Theresia, geb. 2. November 1865, des † Heinrich von Aulock auf Costau und Kochelsdorf im Kreise Kreuzburg, Ehrenritters des souver. Mal-

teserordens, Kön. preuß. Kammerherrn und Landesältesten, und der Elisabeth geb. von Schmackowsky Tochter. [Breslau.]
Söhne: a) Raphael Maria Victor Heinrich, geb. 26. Septbr 1887 zu Schweidnitz.
b) Michael Maria Anton Wolfgang, geb. 29. Septbr 1888 zu Schweidnitz.
c) Gabriel Maria Franz Johannes, geb. 23. Mai 1892 zu Breslau.
— b) 3r Ehe: (2) Franz Xaver Victor Maria, geb. 1. Dezember 1859 zu Schöneiche bei Wohlau, Dr. phil., Ehrenritter des souver. Malteserordens, verm. 24. September 1890 zu Frohnau bei Löwen in Schlesien mit
Alice Maria, des Alexander von Schalscha auf Frohnau, Mitglieds des preuß. Abgeordnetenhauses, und der Hedwig geb. von Blacha Tochter. [Berlin.]
Töchter: a) Feodora Aloysia Hedwig Emanuela Valentine Maria Eva, geb. 24. Juni 1891 zu Berlin.
b) Baptista Gabriele Aloysia Antonia Maria Eva, geb. 25. Juni 1892 zu Langenschwalbach.

3. † Gustav Maria (geb. 1. Juli 1793 zu Lüben, † 20. Januar 1868 zu Frankenstein, Kön. preuß. Landrat und Major a. D., verm. 16. Juli 1815 zu Hünern mit Julie Gräfin von Hoverden-Plenken [geb. 9. März 1788, † 30. Juni 1849 zu Ober-Girbigsdorf]).
Kinder: 1) Eveline, geb. 22. Januar 1818 zu Kupferberg, verm. 14. Oktbr 1837 mit Carl Georg Emil von L'Estocq (evangelisch; † 22. Oktbr 1864), Ehrenritter des Johanniterordens, Kön. preuß. Oberst a. D.
2) Hugo Julius Franz Gustav Arthur Graf von Matuschka, Freiherr von Greiffenclau, geb. 12. Februar 1822 zu Kupferberg (siehe II. „Matuschka-Greiffenclau").
3) Gabriele, geb. 23. April 1823 zu Kupferberg, verm. 18. Oktbr 1849 zu Girbigsdorf mit Alfred Grafen von Matuschka († 21. Juni 1889; s. oben).
4) Heinrich, geb. 3. Mai 1832 zu Kupferberg, K. u. K. Kämmerer und Major a. D., verm. 18. Oktober 1870 zu Freiwaldau mit
Maria Gräfin von Kolowrat-Krakowsky, geb. 6. Juni 1840, StkrD. [Eloysenhof bei Neustadt in Oberschlesien.]
— b) 2r Ehe: 4. † Otto (geb. 15. Mai 1815, † 23. April 1890), Erbherr auf Kosel (955 Hekt.) im Kreise Bunzlau, Kön. preuß. Kammerherr und Kreisdeputierter des Kreises Bunzlau, verm. I) 24. Juli 1839 mit Clara (geb. 1. Januar 1820 zu Strelitz; evangelisch; getrennt 3. August 1868, gerichtlich geschieden 28. Dezember 1868), des † Carl von L'Estocq auf Loslau in Preuß.-Schlesien, Kön. preuß. Oberst a. D. und Grhzgl. mecklenburg-strelitz. Hofmarschalls, und der Charlotte geb. von Wulknitz Tochter; II) 24. Oktober 1869 mit
Marie Gräfin von Breßler, geb. 8. April 1829 (evangelisch).
Kinder 1r Ehe: 1) Matthias, geb. 4. Mai 1840, Kön. preuß. Oberst z. Disp., verm. 24. November 1862 zu Sagan mit
Hedwig Gräfin von Matuschka, geb. 23. September 1844 (siehe II. Linie). [Schloß Kosel, Kreis Bunzlau, und Schweidnitz.]

Kinder: (1) Rudolf-Nicolaus Maria Valer, geb. 22. Dezember 1864 zu Schwedt, Kön. preuß. Premierleutnant im Inf.-Regt Nr. 132, verm. 27. September 1888 mit
Ferdinandine Charlotte Wilhelmine Henriette Elisabeth, geb. 29. Dezember 1861 (lutherisch), des † Ferdinand von Prittwitz und Gaffron auf Omechau und Neudorf und der Auguste geb. von Dewitz Tochter.
Sohn: Matthias Rudolf Maria, geb. 1. Juni 1891 zu Dresden.
(2) Stefanie Maria Clara Dorothea, geb. 30. Juli 1867 zu Zdunv, verm. 2. März 1893 zu Riesenburg mit Karl Frhrn von Venningen, Kön. preuß. Leutnant im Kürassierregt Herzog Friedrich Eugen von Württemberg (westpreuß.) Nr. 5.
(3) Hedwig-Huberta Maria, geb. 3. Novbr 1869 zu Militsch, verm. 11. April 1887 zu Lissa mit Carl Grafen von Breßler (lutherisch), Majoratsherrn auf Lauske ꝛc. ꝛc.
(4) Gisela Ottilie Maria, geb. 24. März 1872 zu Babenhausen, verm. 21. Juli 1890 zu Riesenburg mit Heinrich von Heydebrand und der Lasa (lutherisch) auf Storchnest und Swyrczyn, Kön. preuß. Kammerjunker.

2) Clementine, geb. 1. Juni 1841, verm. 7. Oktober 1861 zu Florsdorf bei Görlitz mit Paul Maetzke (†).
3) Margaretha, geb. 30. Januar 1845. [Potsdam.]
4) Guido Johannes, geb. 7. März 1849, Kön. preuß. Major und Bataillonskommandeur im 1. hess. Inf.-Regt Nr. 81, verm. 20. September 1884 zu Berlin mit
Pauline Ida Wanda Louise Hedwig, geb. 19. Oktbr 1863 (lutherisch), des Hermann von Hertzberg, Kön. preuß. Oberstleutnants z. Disp., und der † Auguste geb. Gumtau Tochter.
Söhne: (1) Hans-Josef Otto Hermann Guido Maria, geb. 3. Dezember 1885 zu Berlin.
(2) Heinrich Alfred Anton Günther Maria, geb. 10. Oktober 1887 zu Spandau.
(3) Emmanuel Kurt Otto Maria, geb. 17. Februar 1891 zu Spandau.

5. Valerius, geb. 29. Januar 1823, Kön. preuß. Premierleutnant a. D., verm. I) 30. Mai 1844 mit Marie (geb. 13. Juli 1824, † 13. Juli 1850), des † Carl von L'Estocq auf Loslau in Preuß.-Schlesien, Kön. preuß. Oberst a. D. und Grhzgl. mecklenburg-strelitzschen Hofmarschalls, und der Charlotte geb. von Wülknitz Tochter; II) 6. Oktbr 1853 mit Flora (geb. 25. März 1824, † 20. Juli 1885), verw. von Rosenberg, des † Edward Coates aus Darlington in der Grafschaft Durham in England Tochter. [Schloß Langmeil bei Züllichau.]
Tochter 1r Ehe: Clara, geb. 5. März 1845, verm. 25. August 1863 zu Helgoland mit Curt Emil Sigismund von Zimmermann (lutherisch) auf Langmeil im Kreise Züllichau, Kön. preuß. Premierleutnant a. D.

II. Linie.

Reinald Heinrich Eduard Albrecht Hermann Romanus Maria Graf von Matuschka, Freiherr von Toppolczan und Spätgen (geb. 9. August 1817, † 26. Mai 1889 zu Breslau), verm. 22. Oktober 1843 zu Ober-Stentsch mit

Doris Pauline Wilhelmine Eugenie, geb. 16. April 1817 (katholisch seit 30. Oktober 1891), des † Friedrich von Massow auf Stentsch in der Neumark, Kön. preuß. Majors, und der † Doris geb. von Sydow a. d. H. Stolzenfelde-Schmarse Tochter. [Breslau.]

Kinder: 1. Hedwig Henriette Friederike Dorothea Rosalie Erdmandine, geb. 23. September 1844 zu Breslau, verm. 24. Novbr 1862 zu Sagan mit Matthias Grafen von Matuschka, Kön. preuß. Oberst z. Disp. (s. I. Linie).

Maria Doris Adolfine Antoinette, geb. 29. Juli 1847 zu Breslau, verm. 12. Februar 1866 zu Ostrawe mit Carl Joachim von Scheliha (protestantisch; geschieden im März 1880). [Breslau.]

Maria Sofie Pauline Malwine, geb. 1. April 1849 zu Breslau. [Breslau.]

Maria Emmy Octavia Hildegard Cäcilie, geb. 6. Januar 1853 zu Breslau, verm. 29. September 1873 zu Schmarse bei Züllichau mit Ernst Fuß auf Göltzen bei Züllichau, Kön. preuß. Leutnant im 2. brandenburg. Landwehrregt Nr. 12. [Breslau.]

Raynald Maria Robert Heinrich, geb. 8. April 1854 zu Gurkau im Kreise Guhrau, verm. I) 22. Februar 1879 zu Breslau mit Vally von Leckow (geb. 27. März 1844 zu Schönhaide; evangelisch; geschieden); II) 27. Mai 1884 zu Berlin mit

edwig (evangelisch), des † Otto Janke, Kommerzienrats in Berlin, Tochter. [Schloß Charlottenhof bei Schwandorf.]

Kinder 2r Ehe: 1) Reinald Maria Heinrich Otto, geb. 26. Juni 1886 zu Berlin.

2) Maria Doris Anna Helene Mathilde, geb. 17. Novbr 1889.

3) Herbert Maria Marko Guido Otto, geb. 19. Juli 1891.

Xaver Maria Ludwig Omar, geb. 31. August 1855 zu Gurkau, Kön. württemb. Hauptmann z. Disp., Bezirksoffizier bei dem Landwehr-Bezirk Hall, verm. 16. Mai 1883 zu Darmstadt mit

illie Lydia Higgs, geb. 19. Mai 1864, des † George Rickards Denison zu Southend, Grafschaft Kent, England, und der † Ann Higgs geb. Keeton Tochter. [Ludwigsburg.]

Kinder: 1) Heinrich Rickards Maria Eloi Higgs, geb. 28. März 1884 zu Ulm.

2) Millie Maria Margot Ruth, geb. 24. August 1888 zu Ludwigsburg.

Marko Maria Leopold Feodor, geb. 4. April 1858 zu Gurkau, verm. 6. Mai 1884 zu Dresden mit Eugenie (geb. 19. März 1859, † 27. April 1891 zu Görlitz), des Kön. preuß. Hauptmanns Maas Tochter. [Breslau.]

Kinder: 1) Johannes Georg Maria Leopold Raphael, geb. 20. Juni 1887 zu Görlitz.

2) Maria Magdalena Doris Hertha, geb. 1. August 1889 zu Görlitz.

8. Maria Angela Hermine Josepha, geb. 3. Dezember 1859, Hofdame J. K. H. der Fürstin Antonia von Hohenzollern, Infantin von Portugal. [Sigmaringen.]

III. Linie.

† Theodor Graf von Matuschka, Freiherr von Toppolczan und Spätgen (geb. 10. August 1795 zu Arnsdorf, † 6. März 1875, Kön. preuß. Leutnant a. D., verm. 21. Juni 1824 mit Anna Gräfin von Hoveiden, Freiin von Plenken [geb. 29. Juni 1803, † 5. Juli 1853]).

Kinder: 1. Hedwig Maria Therese Anna Josepha, geb. 2. März 1825 zu Arnsdorf, verm. 25. Oktober 1852 mit Oscar Grafen von Strachwitz († 4. Februar 1893), Kön. preuß. Generalleutnant a. D. [Breslau.]

2. † Benno Maximilian Hugo (geb. 5. Juli 1827 zu Arnsdorf, † 16. Januar 1875), Erbherr auf Arnsdorf, verm. 9. November 1852 mit Wally, geb. 17. März 1829 zu Wachow, des † Franz von Wallhoffen und Matthias auf Trawnig in Oberschlesien und der Elfriede Emma Agnes geb. von Schrötter Tochter. [Arnsdorf bei Hirschberg.]

Kinder: 1) Maria Theresia Anna, geb. 4. Dezember 1854 zu Arnsdorf, verm. 1. Juni 1876 daselbst mit Ludwig Alfred Hentschel von Gilgenheimb († 18. August 1893 zu Paulwitz) auf Paulwitz, Kön. preuß. Rittmeister a. D.

2) Maria Thecla, geb. 20. Juli 1856 zu Arnsdorf, verm. 10. April 1877 daselbst mit Balthasar Grafen von Matuschka, Kön. preuß. Rittmeister im Leib-Kürassierregt Großer Kurfürst (schles.) Nr. 1 (s. I. Linie).

3) Bernhard Josef Maria, geb. 19. November 1857 zu Arnsdorf, Erbherr auf Arnsdorf (578 Hekt.) mit Krummhübel-Steinseifen (413 Hekt.) im Kreise Hirschberg in Preuß.-Schlesien, Ehrenritter des souver. Malteserordens, Kön. preuß. Leutnant der Landwehrkavallerie, verm. I) 16. Juni 1881 mit Eveline Gräfin von Sternberg-Rudelsdorf a. d. H. Raudnitz (geb. 13. Mai 1861, † 17. Oktober 1881 zu Arnsdorf); II) 20. Mai 1884 zu Stubendorf mit Brunislawa Gräfin von Strachwitz a. d. H. Stubendorf, geb. 20. August 1863. [Schloß Arnsdorf.]

Söhne 2r Ehe: (1) Theodor Maria Benno Hyacinth Bernhard, geb. 8. Juni 1885 zu Arnsdorf.

(2) Bernhard Maria Josef Benno Hyacinth, geb. 31. Mai 1886 zu Arnsdorf.

B. Matuschka-Greiffenclau.

[Katholisch. — Preußen (Provinz Hessen-Nassau). — Kön. preuß. Erlaubnis zur Vereinigung des Familiennamens und -Wappens mit denen der im Mannesstamme erloschenen Freiherren von Greiffenclau zu Vollrads d. d. Babelsberg 27. Septbr 1862. — S. Jahrgang 1875. S. 540.]

Hugo Julius Franz Gustav Arthur Graf von Matuschka, Freiherr von Greiffenclau, geb. 12. Februar 1822 zu Kupferberg in Preuß.-

Schlesien (s. I. Linie), Kön. preuß. Kammerherr, Schloßhauptmann von Wiesbaden mit dem Prädikat „Exzellenz", Mitglied des preuß. Herrenhauses auf Lebenszeit, verm. 22. April 1846 zu Hirschberg in Preuß.-Schlesien mit

Sophia Freiin von Greiffenclau zu Vollrads, geb. 21. November 1824, Fideikommißherrin auf Vollrads bei Winkel am Rhein, im Reg.-Bez Wiesbaden. [Schloß Vollrads.]

Kinder: 1. Rudolph Matthias Gustav Julius Maria Guido, geb. 7. Mai 1847 zu Hirschberg, Ritter des Kön. bayr. St. Georg-Ordens, Kön. preuß. Kammerherr, Polizeidirektor in Aachen, Rittmeister a. D., verm. 2. August 1892 zu Ramersdorf mit

Clara Freiin von Oppenheim, geb. 17. März 1870.

Sohn: Richard Maria Albert Emmerich Wilhelm, geb. 11. Mai 1893 zu Wiesbaden.

2. Julia Maria Augusta Sophia, geb. 9. Februar 1849 zu Hirschberg.

Mauros (Mavros).

[Griechisch-orientalisch. — Rußland, Rumänien und Oesterreich. — Oesterr. Grf. 21. Februar (Diplom d. d. Wien 12. März) 1876; kaiserl. russ. Bestätigung 1./13. Oktober 1876. — S. Jahrgang 1878, S. 570.]

Demetrius Graf von Mauros, geb. 7. November 1820[1]) zu Bukarest, Kaiserl. russ. Generalmajor der Kavallerie, verm. 28. Januar 1852 mit

Katharine, geb. 5. Dezember 1834, des Johann Grafen von Simonich, Kais. russ. Generalleutnants, Tochter. [Wilna.]

Kinder: 1. Maria, geb. 14. November 1853.
2. Anna, geb. 14. Dezember 1856.
3. Alexandra, geb. 24. Januar 1861.
4. Nicolaus, } Zwillinge, geb. 14. Dezember 1862.
5. Elisabeth, }

[1]) Die Data sind sämtlich neuen Stils.

Mayerle*.

[Katholisch. — Oesterreich. — Rittermäßiger Reichsadel mit Wappenbesserung d. d. Wien 15. Juli 1701; hzgl. mailändischer Graf nach dem Rechte der Erstgeburt d. d. Laibach 25. August 1728 (vom Kaiser Karl VI.); oesterr. Anerkennung des Grafenstandes in der Primogenitur d. d. Wien 29. Januar 1861; oesterr. Genehmigung zur Annahme des Beinamens „Gallizzi" mittels Allerhöchster Entschließung d. d. Wien 3. Mai 1876. — S. Jahrg. 1865, S. 548.]

Anton Cölestin Graf Mayerle-Gallizzi, geb. 19. Juni 1822 zu Wien, K. K. Hauptmann a. D., verm. 5. Januar 1852 zu Venedig mit

Charlotte Anna Fattori, geb. 31. Dezbr 1836 zu Treviso. [Graz.]

Sohn: Otto Edler von Mayerle-Gallizzi, geb. 23. August 1855 zu Graz.

Mazzuchelli.

[Katholisch. — Oesterreich (Mähren und Steiermark). — Conte veneto d. d. Venedig 1. September 1736 (s. Jahrg. 1867, S. 549); oesterr. Adelsbestätigung 4. September 1818; oesterr. Bestätigung des Conte-Titels d. d. Weinzierl 16. September 1826; oesterr. Grf. mit Wappenbesserung 18. Juni 1830 (Diplom d. d. Wien 7. April 1831). — S. Handbuch, S. 571.]

† Aloys Graf von Mazzuchelli (geb. 17. September 1776, † 5. August 1868, K. K. Wirkl. GRat und Feldzeugmeister a. D., verm. 18. März 1800 mit Pauline d'Eydery de St-Laurent [geb. 24. Juni 1784, † im April 1859]).

Kinder: 1. † Johann (geb. 3. Juli 1811, † 11. Mai 1885, K. K. Landesgerichtspräsident zu Brünn, verm. 18. Januar 1841 mit Marie Freiin Hentschel von Gutschdorf [geb. 22. Oktober 1821, † 21. März 1878], Mitbesitzerin des Gutes Oslawan in Mähren).

Kinder: 1) Pauline, geb. 4. März 1843.
2) Johanna, geb. 3. September 1844, verm. 7. Januar 1862 mit Hugo Ritter Zhorsky von Zhorze, K. K. Oberleutnant a. D.
3) Pius, geb. 22. Januar 1849.
4) Antonia, geb. 7. September 1852.
5) Felice, geb. 24. Dezember 1856.
6) Franziska, geb. 28. September 1859.
7) † Ludwig (geb. 28. September 1859, † 11. Januar 1892 zu Wien), der Vorigen Zwillingsbruder, K. u. K. Leutnant im Dragonerregt Kaiser Franz Joseph I. Nr. 11, verm. mit
. . . . . .

Kinder: (1) . . . . . (2) . . . . . (3) . . . . .

2. Isabella, geb. 19. Februar 1815, verm. 9. Februar 1842 mit Peter Marchese Sordi, K. u. K. Kämmerer und Oberleutnant a. D.
3. Helene, geb. 15. Mai 1818, verm. 9. Februar 1842 mit Claudius Grafen Bossi, vormal. K. K. Delegationsadjunkten zu Bergamo.

(von Kurozwęki-) Męciński.

[Katholisch. — Oesterreich (Galizien). — Galiz. Grf. d. d. Wien 13. August 1801. — W.: Poray. — S. Jahrg. 1872, S. 519.]

Cäsar Graf von Kurozwęki-Męciński, geb. 1809 (des 1839 zu Krakau † Grafen Adalbert, Kön. poln. Generalmajors und Senators, Sohn), Erbherr auf Dukla, Zboiska, Teodorówka, Trzciana, Wiszana, Chyrowa, Gloisce und Iwla, vormal. poln. Offizier, verm. 1841 mit Gabriele (geb. 1821, † 1849), des † Matthias Grafen Starzeński und der † Maria geb. Gräfin Baworowska Tochter. [Dukla.]

Sohn: Adam, geb. 1847, verm. 1876 mit
Josepha, des Alexander von Kuczyński, Adelsmarschalls von Podlachien, und der Johanna geb. Wulfers Tochter, Herrin der Herrschaft Worolniow und Rurczyce. [Dukla.]

Medem.

Lutherisch. — Rußland (Kurland). — Reichsgrf. d. d. Friedland in Böhmen 6. September 1779. — S. Handbuch, S. 573; vgl. auch den gleichnamigen Artikel im Taschenbuch der Freiherrlichen Häuser.]

I. Linie Remten.

[Besitz: das Majorat Remten mit Kappeln und Wesahten in Kurland.]

Carl Otto Johann Friedrich Graf von Medem (geb. 15. Februar 1801 [1]), † 17. November 1860, Majoratsherr, sowie Herr der Herrschaften Alt-Autz und Oselsen, Ehrenritter des Johanniterordens, verm. 22. Juli 1822 mit Elisabeth Freiin von Fircks a. d. H. Wandsen in Kurland [geb. 1. August 1804, † 3. Januar 1882 zu Mitau]).

inder: 1. † Friedrich Konrad Peter (geb. 31. Oktober 1828, † 24. April 1883, Majoratsherr, sowie Erbherr auf Alt-Autz, verm. 2. November 1854 mit Alice Adelheid Marie von Oelsen a. d. H. Gemauerthof in Kurland [geb. 29. Jan. 1837, † im April 1880 zu Riga]).

Kinder: 1) Conrad Carl Ernst Friedrich, geb. 24. April 1856, Majoratsherr, sowie Erbherr auf Gaiken und Muischezeem, Plahnen und Wixtrauten, Ehrenritter des Johanniterordens, Kais. russ. Premierleutnant a. D., verm. 24. Januar 1882 zu Mitau mit
Julie Gräfin von Medem, geb. 12. Mai 1857 (s. II. Linie). [Remten in Kurland.]

2) Elisabeth Julie Alice, geb. 23. Juni 1857, verm. 17. Mai 1882 zu Mitau mit Theodor Grafen von Medem auf Stockmanshof 2c. (s. II. Linie).

3) Friedrich Johann Paul, geb. 23. Juni 1859, Erbherr auf Oselsen und Alt-Autz in Kurland, verm. 12. Juni 1883 zu Stenden mit
Marie Adelheid Clara Baronin von der Brüggen a. d. H. Stenden in Kurland, geb. 5. April 1859.

Kinder: (1) Alice Julie Elisabeth, geb. 15. April 1884 zu Alt-Autz.
(2) Elisabeth Marie Martha, geb. 3. Juni 1885 zu Alt-Autz.
(3) Carl Friedrich Johann Ernst, geb. 6. Dezbr 1886 zu Alt-Autz.
(4) Paul Conrad Friedrich Johann, geb. 1. März 1889 zu Alt-Autz.
(5) Theodor Friedrich Johann, geb. 2. Novbr 1893 zu Alt-Autz.

) Carl Friedrich Johann Peter Christof, geb. 21. November 1860, Erbherr auf Sessielen, Ehrenritter des Johanniterordens, verm. 23. Mai 1884 zu Mitau mit
)eta Gräfin von Medem, geb. 15. März 1862 (s. II. Linie).

Kinder: (1) Friedrich Theodor Johann, geb. 13. August 1885 zu Mitau.
(2) Conrad Friedrich Carl Theodor, geb. 3. Dezbr 1887 zu Mitau.
(3) Alice Julie Theodora Johanna, geb. 8. Juni 1890 zu Dubbeln.

) Ernst Julius Friedrich Johann, geb. 15. April 1864.

2 Elisabeth Caroline, geb. 26. März 1842, verm. 18. Dezember

[1]) Die Data sind sämtlich neuen Stils.

1861 zu Mitau mit Konrad Grafen von Kleist auf Schmenzin ꝛc. in Pommern.

II. Linie Elley.

[Besitz: das Majorat Elley.]

† Christoph Johann Friedrich Graf von Medem (geb. 24. Aug. 1763, † 7. März 1838, Herr der Herrschaften Elley, Blieden, Durben, Sehmen, Abgunst, Grünfeldt, Abgulden, Duhren und Jordanitz, Kaiserl. russ. Kammerherr, verm. mit Marie Luise Gräfin von der Pahlen, Freiin von Astrau [geb. 18. Septbr 1778 † 4. April 1831]).

Söhne: 1. † Peter (geb. 30. Januar 1801, † 13. März 1877, Majoratsherr, Ehrenritter des Johanniterordens, Kaiserl. russ. Kammerherr und Wirkl. Staatsrat, verm. 2. November 1825 mit Julie Baronin von Behr a. d. H. Sutten [geb. 23. August 1807, † 15. April 1863]).

Söhne: 1) † Johann Carl (geb. 27. Juli 1826, † 6. Oktober 1883), Majoratsherr, Ehrenritter des Johanniterordens, Kaiserl. russ. Oberst und Kommandeur des 5. Dragonerregts, verm. 13. Juli 1880 mit

Marie Luise Henriette, geb. 25. März 1851, geschiedener von Bukar, des Ludwig von Grumbckow und der Catharina geb. Rapp Tochter.

2) † Theodor Peter (geb. 8. Juni 1827, † 19. Februar 1883), Ehrenritter des Johanniterordens, Kaiserl. russ. Rittmeister a. D., verm. 31. Juli 1856 mit

Johanna Caroline, geb. 29. Juni 1827, des Heinrich von Offenberg, Kaiserl. russ. Kammerherrn und Staatsrats, und der Jeannette geb. Freiin von Mirbach a. d. H. Stricken Tochter.

Kinder: (1) Julie Jenny Charlotte Henriette, geb. 12. Mai 1857, verm. 24. Januar 1882 mit Konrad Grafen von Medem auf Remten ꝛc. (s. I. Linie).

(2) Paul Theodor Peter Heinrich, geb. 30. April 1860, Majoratsherr, Ehrenritter des Johanniterordens, verm. 11. Juni 1887 zu Fockenhof mit

Helene, geb. 23. März 1870, des Nicolai Fürsten von Lieven auf Fockenhof und der Mathilde geb. Gräfin von Manteuffel a. d. H. Saarenhof in Livland Tochter.

Töchter: a) Helene Mathilde Jenny Dorothee, geb. 26. März 1888 zu Elley.

b) Dina Meta Julie, geb. 14. Juli 1890 zu Elley.

c) Dagmar Julie Elisabeth, geb. 6. April 1892 zu Elley.

(3) Meta Sophie Anna, geb. 15. März 1862, verm. 23. Mai 1884 zu Mitau mit Carl Grafen von Medem auf Sessielen (s. I. Linie).

2. † Carl-Theodor (geb. 25. Februar 1805, † 26. Februar 1890), Ehrenritter des Johanniterordens, Kaiserl. russ. Major a. D., verm. 17. April 1864 mit

Alexandrine Elise Dorothea verwitw. Baronin von Schöppingk, geb. 25. Januar 1831, des Johann Andreas Fürsten von Lieven auf Mesothen und der Marie geb. von Anrep Tochter, Erbfrau auf Grünhof und Swehtwald.

Sohn: Arnold Theodor Julius, geb. 24. März 1865, cand. jur., verm. 30. Mai 1890 zu Schmenzin mit
Maria Gräfin Kleist a. d. H. Schmenzin, geb. 5. April 1865.
Töchter: (1) Elisabeth Alexandrine Marie, geb. 16. April 1891 zu Abgunst.
(2) Marie-Luise Alexandrine Johanna Veronica, geb. 26. Oktober 1893 zu Abgunst.

3. † Ludwig Johann Friedrich (geb. 15. Mai 1814, † 20. Juni 1891), Ehrenritter des Johanniterordens, Kaiserl. russ. Oberstleutnant a. D., verm. 28. Juli 1843 mit
Anna Julie Katharine Sophie von Löwenstern a. d. H. Wollmarshof in Livland, geb. 7. Februar 1823.
Kinder: 1) Otto Paul Theodor Julius, geb. 3. Juli 1846, Erbherr auf Alexandria im Gouvernement Saratow, Kaiserl. russ. Kammerjunker und Vizegouverneur von Woronesh, verm. 21. Mai 1873 mit
Alexandrine von Narischkin, geb. 29. Mai 1848.
Kinder: (1) Maria Sophie, geb. 7. September 1874 zu Mitau.
(2) Alexander Georg Ludwig Julius, geb. 20. Dezember 1877 zu St. Petersburg.
(3) Dimitri Ludwig, geb. 18. Dezember 1882 zu St. Petersburg.
(4) Georg Ludwig, geb. 22. März 1885 zu St. Petersburg.
2) Anna Luise Juliane, geb. 3. Dezember 1848, Herrin der Herrschaft Königstetten in Niederoesterreich, verm. 6. Mai 1871 zu Dresden mit Hippolyt Grafen von Bray-Steinburg (katholisch), Kön. bayr. Kämmerer, Kaiserl. deutschem außerordentl. Gesandten und bevollm. Minister in Stockholm.
3) Theodor Johann Alexander, geb. 31. Dezember 1853, Herr auf Stockmanshof und Grütershof in Livland, verm. 17. Mai 1882 zu Mitau mit
Elisabeth Gräfin von Medem, geb. 23. Juni 1857 (s. I. Linie).

Melchiori.

Katholisch. — Oesterreich (Tirol). — Rittermäßiger Reichsadel d. d. Frankfurt a. M. November 1562; Reichsfrhr. d. d. Wien 3. Juni 1719; Reichsgrf. d. d. Wien 5. Januar 1738. — Beschreibung des Wappens und geschichtl. Notiz im Jahrgang 1861, S. 528, Stammtafel im Jahrg. 1862, S. 546.]

Johann Baptist Graf von Melchiori (geb. 1794 zu Lavis, † 6. März 1863, verm. I) 1825 mit Therese Riccabona von Reichenfels [geb. 1800, † im März 1833]; II) 15. Juli 1835 mit Rosa von Schulthaus zu Moos und Nevisburg [geb. 13. Mai 1811, † im Januar 1879]).
Kinder: a) 1r Ehe: 1. Josef Kaspar, geb. 8. Juni 1826 zu Lavis, Dr. jur., K. K. Hofrat, Kreisgerichtspräsident a. D., Mitglied des Staatsgerichtshofes, Landtagsabgeordneter und Mitglied des Landesausschusses in Tirol. [Margreid in Tirol.]

2. Fanny, geb. 4. Oktober 1828 zu Lavis, verm. 9. November 1851 mit Dr. med. Josef Hofmann von Rumerstein (†).

— b) 2r Ehe: 3. Carlotta (Caroline), geb. 30. November 1837, verm. I) 18. Oktober 1859 mit Josef Ritter von Maffey († 18. Oktober 1867); II) 4. Novbr 1877 mit Julius Tecini, K. K. Staatsanwaltssubstituten beim Kreisgericht zu Roveredo in Tirol.

4. Emanuel, geb. 26. Oktbr 1839, K. K. Hauptmann a. D. [Hall in Tirol.]

5. Jertha, geb. 15. Juli 1841, verm. 11. November 1872 mit Carlo Viero, Gutsbesitzer zu Lavis in Tirol.

6. Johann, geb. 25. Mai 1843, K. u. K. Kämmerer, Rittmeister und Garde der Ersten Arcieren-Leibgarde.

7. Maria Theresia, geb. 9. Januar 1845, verm. 7. März 1877 zu Lavis mit Carlo Ecchelci (†), K. K. Bezirksrichter zu Mezzolombardo in Tirol.

8. Ludwig, geb. 6. August 1846, Kommissär bei der K. K. Finanz-Landesdirektion zu Triest.

9. Ferdinand, geb. 2. September 1848, Priester und Domherr zu St. Stefan in Wien.

10. Mario, geb. 26. Juli 1851, verm. 21. Juni 1876 zu Gubbio in der italienischen Provinz Umbrien mit

Luigia Marchesa Ranghiassi-Brancaleoni, geb. 21. Juni 1857 zu Gubbio. [Rom.]

Mellin.

[Rußland (Livland, Esthland und Litauen). — Schwed. Adelsnaturalisation 12. August 1668; schwed. Freiherrnstand 28. April 1691, introd. 1693; Reichsgrf. 6. August 1696 (bis jetzt nicht urkundlich festgestellt); schwed. Grf. 26. August 1696, introd. 1697. — S. Handbuch, S. 574.]

I. Linie, Lappier-Toal. (Protestantisch.)

[Besitz: das Fideikommiß Lappier mit Carlsberg und Erkul.]

† Georg Bernhard Graf von Mellin (geb. 28. September 1793[1]), † 16. August 1865, Erbherr auf Lappier, Carlsberg, Erkul und Boecklershof, verm. 8. Januar 1826 mit Helene Amalie Elisabeth von Oettingen [geb. . . . . , † 2. März 1873 zu Riga]).

Kinder: 1. Emma Caroline Amalie, geb. 1. April 1829. [Dresden.]

2. Carl August Ferdinand, geb. 1. April 1835, Fideikommißherr, sowie Herr auf Schujenpahlen (seit 1871), verm. 17. Juni 1880 mit

Helene von Pistohlkors a. d. H. Koltzen, geb. 23. April 1857 zu Koltzen in Livland. [Lappier.]

Kinder: 1) Irmgard Auguste Natalie, geb. 15. August 1881 zu Lappier.

2) Helene Auguste Emilie Beata, geb. 28. August 1882 zu Lappier.

3) Curt August, geb. 6. Oktober 1883 zu Riga.

[1]) Die Data sind sämtlich neuen Stils.

4) Emma Auguste, geb. 15. Oktober 1884 zu Lappier.
5) Berndt August Erich, geb. 13. April 1886 zu Riga.
6) August Woldemar, geb. 30. Juni 1887 zu Lappier.
7) Erich August Alexander, geb. 18. November 1892 zu Riga.

Bruder.

† Ferdinand Ernst (geb. 25. Februar 1795, † 17. Oktober 1863, Erbherr auf Toal bei Reval, verm. 29. August 1830 mit Anna Gräfin von Mellin a. d. H. Kerssel [geb. 27. November 1807, † 1885 zu Reval]).

Tochter: Caroline Charlotte Natalie, geb. 13. Januar 1833, Fideikommißherrin auf Toal, verm. 13. Juni 1858 mit Paul von Lilienfeld, Kaiserl. russ. GRat und vormal. Gouverneur von Kurland.

II. Linie (ehem. auf Korps und Kurcks). (Griech.-katholisch.)

1. Ast.

[Abstammend von Georg Johann (geb. 1741, † 1810).]

Joseph Graf von Mellin (geb. 19. Juni 1785, † 7. Juni 1862), Erbherr auf Korps und Kurcks ꝛc., Kaiserl. russ. Oberst a. D., verm. I) mit Maria von Fromendier (geb. . . . . , † . . . .); II) . . . . mit Annette von Channikoff.

Sohn: † Alexander (geb. 26. November 1824, † 18. Mai 1868), Erbherr auf Korps und Kurcks ꝛc., verm. mit
Anna, geb. 182., des Kaiserl. russ. Oberst Pletschewitsch Tochter.

Kinder: 1) Elisabeth, geb. 3. November 1851.
2) Katharina, geb. 22. März 1853.
3) Leonid, geb. 14. September 1863, Erbherr der Scherskyschen Güter im Gouvernement Mohilew.

2. Ast.

(Im Mannesstamme erloschen.)

[Abstammend von Carl Gustav (geb. 1743, † 1810).]

Carl Gustav Graf von Mellin (geb. 15. April 1779, † 1. Novbr 1857, Kaiserl. russ. Garde-Rittmeister a. D., verm. im Mai 1805 mit Anna Baronin von Ferfen a. d. H. Laupa [† im Januar 1863]).

Töchter: 1. † Malwine Juliane (geb. 22. Oktbr 1808, † 20. Septbr 1892 zu Reval), verm. mit Johann von Wufsdorff, Kaiserl. russ. Kapitän a. D.
Elwire Caroline, geb. 18. Februar 1810, verm. mit Woyn von Baranoff, estländischem Landrat.

Mels-Colloredo.

katholisch. — Oesterreich (gefürstete Grafschaft Görz und Gradisca). — Reichsfhr. d. Regensburg 22. Juli 1626; Reichsgrf. mit Bestätigung der Wappen Walsee und Mels und Annahme des Namens „Colloredo" d. d. Wien 9. Juli 1707; Landmann von Steiermark 15. Mai 1821. — S. Jahrg. 1862, S. 547; vgl. auch den Artikel „Colloredo".]

Ferdinand Graf von Mels-Colloredo, Freiherr von Walsee, Herr zu

Albana und Medea (geb. 24. Mai 1772, † 26. Oktober 1838, verm. 17. Februar 1806 mit Laura Colloredo aus der Linie der Marchesi di Santa Sophia und Recanati in Friaul [geb. 1780, † . . . . .], StkrD.).

Söhne: 1. † Jacob (geb. 7. Februar 1807, † 10. Dezbr 1864, K. K. Hauptmann a. D., verm. 5. Oktober 1847 mit Elisabeth Edler von Mayer [geb. 30. Mai 1827, † 21. November 1881; war wiederverm. mit . . . . Milloševic]).

Kinder: 1) Ferdinand, geb. 17. Februar 1851, verm. 18. Juli 1870 mit Josefine Marchesa Maffei von Glattfort (geb. 13. November 1846; geschieden; † 3. Juli 1893 zu Triest). [Triest.]

Kinder: (1) Liabordo, geb. 8. Februar 1871, K. K. Statthalterei-Konzeptspraktikant.

(2) Egon, geb. 19. April 1872, K. u. K. Linienschiffsfähnrich.

(3) Ella (Elisabeth), geb. 8. April 1873.

2) Liabordo, geb. 26. Februar 1852, K. K. Oberleutnant der krain-kärntnerischen Landwehrdragoner-Eskadron Nr. 6, verm. 20. März 1873 mit

Caroline Gräfin von Attems a. d. H. Petzenstein, geb. 6. September 1850. [Prepotto in Italien.]

Kinder: (1) Hans, geb. 27. September 1874.

(2) Margarethe, geb. 11. November 1876.

(3) Ada, geb. 30. Januar 1886 zu Görz.

3) Josef, geb. 10. Juni 1853, verm. 6. Februar 1877 zu Lemberg mit

Gabriele von Radziewicz-Winnicki, geb. 10. Februar 1858.

4) Consuelo, geb. 6. Juli 1857, verm. 24. Juni 1873 in der Hinterbrühl bei Mödling mit Heinrich Grafen Dubsky, Frhrn von Třebomislyc, K. K. Kämmerer und Rittmeister der nichtaktiven Landwehrdragoner-Eskadron Nr. 1.

2. Glizojo, geb. 1824, verm. mit Eleonore Freiin von Philippsborn (geb. 1827, † 5. Februar 1880). [Wien.]

Kinder: . . . . . .

3. † Nikolaus (geb. 1830, † 1876 zu Medea), verm. mit

Emilie Piccioni, geb. 1828 zu Pavia.

Kinder: 1) Laura, geb. 12. April 1854 zu Medea.

2) Arthur, geb. 23. Februar 1857 zu Medea, verm. 24. Februar 1884 zu Wien mit

Sofie Marie Mauersperger, geb. 25. September 1864 zu Wien.

Kinder: (1) Selma Marie Emilie, geb. 1. Dezember 1884 zu Görz.

(2) Hieronymus, geb. 4. Januar 1886 zu Görz.

3) Silvius, geb. 1866 zu Medea, verm. 12. März 1893 zu Gradisca mit

Sofie Freiin von Ingenhäff, geb. 26. September 1873.

4) Corinna, geb. 1870 zu Medea.

Melzi d'Eril.

(S. Goth. Hofkalender, III. Abteilung: „Lodi".)

Mengden.

[Griechisch-katholisch. — Rußland (Livland). — Schwed. Freiherrnstand als „Frhr. von Altenwoga" 12. Juli 1653, introd. 1731; Reichsgrf. d. d. Wien 27. Juli 1779. — S. Handbuch, S. 580.]

I. Linie.

† Georg Heinrich Ludwig Graf von Mengden, Freiherr von Altenwoga (geb. 1768, † 1812, verm. . . . . mit Elisabeth Dorothea von Gersdorff a. d. H. Assuma [geb. 1775, † 1829]).

Söhne: 1. † Alexander (geb. 11. Juni 1802[1]), † 15. Novbr 1874 zu St. Petersburg, Erbherr auf Kaugershoff in Livland, Herr der Burg Klopp bei Bingen a. Rh., Kaiserl. russ. Gardeleutnant a. D., verm. mit Nadeschda von Platannow [†]).

Tochter (katholisch): Olga, geb. 18. März 1824, verm. 20. Januar 1855 mit Alfred Grafen von Hompesch-Rurich (katholisch), Herrn auf Rurich ꝛc.

† Friedrich Moritz (geb. 12. September 1804, † 1. Oktober 1887, Schloßherr auf Mojahn, Kaiserl. russ. Rittmeister a. D., verm. 25. Mai 1832 mit Zenaïde von Butrimow [geb. 14. Januar 1814, † 28. Januar 1886]).

Kinder: 1) Georg, geb. 7. Januar 1837, Schloßherr auf Mojahn, Kaiserl. russ. Generalleutnant und Kommandeur der 14. Kavalleriedivision, verm. 26. Juli 1858 mit
Zenaïde von Burzow (griechisch-katholisch). [St. Petersburg.]
Kinder: (1) Eugenie, geb. 22. Mai 1859.
(2) Georg, geb. 13. Oktbr 1860, Stabsrittmeister im Chevalier-Garderegt J. Maj. der Kaiserin von Rußland, verm. 27. April 1890 mit
Marie Gräfin Cassini. [St. Petersburg.]
(3) Niklay, geb. 18. November 1866.
(4) Dimitri, geb. 23. Septbr 1873, Page Sr. Maj. des Kaisers von Rußland.
(5) Zenaïde, geb. 3. November 1878.
2) Vera, geb. 17. Januar 1839.

II. Linie.

(Im Mannesstamme erloschen.)

Friedrich Georg Burchardt Graf von Mengden, Freiherr von Altenwoga († [des 1813 † Grafen Ernst Wilhelm Otto Sohn],

[1]) Die Data sind sämtlich neuen Stils.

Erbherr auf Teilitz und Unikull, Kais. russ. Artilleriekapitän a. D., verm. mit Anna Maria Constantia von Gersdorff [geb. 27. November 1798, †]).

Kinder: 1. † Moritz Friedrich Ernst (geb. 20. August 1820, †). (War vermählt und hat Kinder hinterlassen.)
2. Adelheid, verm. mit .....
3. Constantia, verm. mit ..... von Nordbeck.
4. Isabella.

Mengersen.

[Katholisch. — Preußen (Provinzen Westfalen und Sachsen). — Der Stammsitz des Geschlechts ist eine verschwundene Ortschaft Mengersen bei Gehrden im Paderbornschen. — Preuß. Grf. d. d. Berlin 17. Januar 1816. — Stammtafel im Jahrg. 1871, S. 524. — S. Handbuch, S. 581.]

† Friedrich Wilhelm Bruno Graf von Mengersen (geb. 25. Februar 1777, † 27. Oktober 1836, Erbthorwart des Fürstentums Paderborn, K. K. Kämmerer, Kön. preuß. Amtsdrost, verm. 2. August 1802 mit Therese Freiin von Bender und Loitha [geb. 20. Januar 1783, † 17. August 1844]).

Kinder: 1. † Josef Bruno (geb. 22. April 1804, † 9. Januar 1873, Herr auf Rheder, Hemmighausen und Erventrup im Kreise Höxter in Westfalen, Erbthorwart des Fürstentums Paderborn, Ehrenritter des souver. Malteserordens, verm. 30. Septbr 1835 mit Charlotte Gräfin zu Münster-Ledenburg, Freiin von Grotthaus [geb. 17. Februar 1816, † 14. Juli 1879]).

Tochter: Ida Constanze, geb. 9. August 1838, verm. 26. Juni 1858 mit Clemens Grafen von Holnstein aus Bayern († 4. Februar 1879), Kön. bayr. Hauptmann à la suite. [Rheder bei Brakel.]

2. † Clemens August Bruno (geb. 4. Mai 1806, † 25. Mai 1859, Herr auf Zschepplin, verm. 28. Januar 1834 mit Rosalie [geb. 1792, † 14. Juni 1878 zu Zschepplin] verw. von Urlaub, geb. von Wietersheim).

Sohn: Friedrich Bruno, geb. 5. Novbr 1834, Herr auf Zschepplin mit Forst Tiefensee im Kreise Delitzsch, Reg.-Bez. Merseburg. Ehrenritter des souver. Malteserordens, verm. I) 2. Mai 1859 zu Rheder mit Clotilde Gräfin von Mengersen (geb. 2. Dezbr 1840, † 10. April 1862); II) 18. Januar 1865 zu Hannover mit
Henriette Gräfin zu Stolberg-Stolberg, geb. 1. Mai 1837, StkrD. (s. Goth. Hofkalender, II. Abteilung). [Zschepplin.]

Kinder 2r Ehe: (1) Otto Bruno, geb. 13. November 1865 zu Zschepplin, Kön. preuß. Leutnant im 1. Garderegt zu Fuß.
(2) Therese Charlotte, geb. 18. Februar 1868 zu Hannover.
(3) Anna Clotilde Freda Ida Caroline, geb. 7. April 1873.

3. † Ferdinandine Josefine (geb. 3. Februar 1817, † 26. April 1894 zu Dresden), verm. 12. Oktober 1842 mit Alban von Leonhardi, Kön. sächs. Generalleutnant a. D.

Mensdorff-Pouilly

(a. d. H. der Herren von Pouilly).

Katholisch. — Oesterreich. — Französ. Grf. mit „de Rouffy" 1760; oesterr. Grf. als Grf. „von Mensdorff-Pouilly" d. d Wien 29. Novbr 1818 (s. Jahrg. 1872, S. 525); böhm. Inkolat 17. Dezember 1839; oesterr. Wappenänderung des Diploms von 1818) d. d. Wien 26. März 1844. — Besitz: die Fideikommißherrschaft Preitenstein mit Wilkischau und Zahradka (2648 Hekt.) im Kreise Pilsen in Böhmen. — S. Handbuch, S. 582.]

Emanuel Graf von Mensdorff-Pouilly (geb. 24. Januar 1877 zu Pouilly, † 28. Juni 1852, K. K. Kämmerer, General der Kavallerie, kommand. General in Böhmen, verm. 22. Februar 1804 mit Sophie Herzogin von Sachsen-Coburg und Gotha [geb. 19. August 1778; lutherisch; † 9. Juli 1835]).

Söhne: 1. Alfons Friedrich, geb. 25. Januar 1810, Fideikommißherr, sowie Herr der Herrschaft Boskowitz mit Klein-Hradisko (7231 Hekt.) in Mähren, K. u. K. Kämmerer, GRat, Oberst a. D. und Mitglied des Herrenhauses des oesterr. Reichsrats auf Lebenszeit, verm. I) 23. Juli 1843 mit Therese Gräfin von Dietrichstein-Proskau (geb. 31. August 1823, † 29. Dezbr 1856), StkrD. und K. u. K. PD.; II) 31. Mai 1862 mit Maria Gräfin von Lamberg, Freiin von Ortenegg und Ottenstein (geb. 3. Dezember 1833, † 1. Februar 1876), StkrD. und K. u. K. PD. [Boskowitz und Wien.]

Kinder: a) 1r Ehe: 1) Victoria Therese Rosa Sofie, geb. 28. Juni 1844, verm. 4. November 1865 zu Boskowitz mit Carl Grafen von Oberndorff († 27. Dezember 1889 zu Neapel), Kön. bayr. Rittmeister à la suite.

2) Sofie Marie Emanuela Julie, geb. 30. Juli 1845, StkrD. und K. u. K. PD., verm. 17. Mai 1864 zu Wien mit Friedrich-Carl Grafen Kinsky zu Wchinitz und Tettau, Herrn der Herrschaft Adler-Kosteletz in Böhmen, K. u. K. Kämmerer, Wirkl. GRat und Rittmeister a. D.

— b) 2r Ehe: 3) Alfons Wladimir Franz Emanuel Rochus, geb. 16. August 1864, K. u. K. Kämmerer und Leutnant des 2. Landwehr-Dragonerregts, verm. 2. September 1890 mit

Ida Gräfin Paar, geb. 1. März 1867, StkrD. (s. Goth. Hofkalender, III. Abteilung).

Kinder: (1) Alfons Carl Maria Hieronymus, geb. 20. Juli 1891 zu Boskowitz.

(2) Gabriele Victoria Maria Eulalia, geb. 12. Febr 1893 zu Wien.

(3) Carl Friedrich Maria Johann, geb. 28. März 1894 zu Wien.

b) Emanuel Alexander Maria, geb. 5. Septbr 1866 zu Peggau in Steiermark, K. u. K. Kämmerer und Oberleutnant im Dragonerregt Graf Montecuccoli Nr. 8, verm. 12. Juli 1892 zu Prag mit

Anna Gräfin von Westphalen zu Fürstenberg, geb. 18. Febr 1869.

Tochter: Maria Rosa, geb. 31. Januar 1894 zu Prag.

† Alexander Constantin Albert Fürst von Dietrichstein zu Nikolsburg, Graf von Mensdorff-Pouilly (geb. 4. August 1813, † 14. Februar 1871; seine Descendenz s. Goth. Hofkalender, III. Abteilung).

3. Arthur August Graf von Mensdorff-Pouilly, geb. 19. August 1817, K. u. K. Kämmerer und Generalmajor a. D., verm. 25. Oktober 1853 zu Venedig mit Magdalena Kremzow (geb. 13. Novbr 1835, gerichtlich geschieden 1882).

Meran.

[Katholisch. — Oesterreich (Tirol und Steiermark). — Oesterr. Frhr. unter dem Namen „von Brandhofen" d. d. Wien 4. Juli 1834; eingetragen in die Tiroler Adelsmatrikel 1842; oesterr. Grf. unter dem Namen „von Meran" 29. April 1844 (Diplom d. d. Wien 30. Dezember 1845); erbl. Mitglied des Herrenhauses des oesterr. Reichsrats 18. April 1861. — Besitz: das Fideikommiß Schönna mit Ober- und Unter-Thürn in Tirol. — S. Handbuch, S. 584.]

† Franz Ludwig Johann Baptist Graf von Meran, Freiherr von Brandhofen (geb. 11. März 1839, † 27. März 1891 zu Abbazia, Fideikommißherr und erbl. Mitglied des Herrenhauses des oesterr. Reichsrats, Ritter des Ordens vom Goldenen Vließ, K. u. K. Wirkl. G.Rat und Major bei den Landesschützen zu Pferd in Tirol und Vorarlberg, verm. 8. Juli 1862 zu Ottenstein mit

Theresia Gräfin von Lamberg, Freiin auf Ortenegg und Ottenstein, geb. 16. August 1836, K. u. K. PD. [Graz.]

Kinder: 1. Anna Maria Johanna Theresia, geb. 12. April 1864, verm. 9. April 1892 zu Graz mit Alphons Stefenelli von Prenterhof und Hohenmaur, K. u. K. Oberleutnant im Inf.-Regt Leopold II., König der Belgier Nr. 27.

2. Maria Johanna Anna, geb. 9. August 1865.

3. Johann Stefan Josef Franz, geb. 26. Januar 1867, Fideikommißherr, Herr auf St. Valentin in Tirol, sowie auf Stainz und Brandhofen in Steiermark, K. u. K. Leutnant der Reserve des Dragonerregts Albert König von Sachsen Nr. 3, verm. 4. Februar 1891 zu Graz mit

Ladislaja Gräfin von Lamberg, geb. 20. Mai 1870.

Kinder: 1) Franz Philipp Johann, geb. 3. Dezember 1891.
2) Maria Theresia, geb. 21. April 1893.
3) Philipp Heinrich Franz Johann, geb. 11 Juli 1894.

4. Franz Peter Johann, geb. 5. Oktbr 1868, K. u. K. Oberleutnant im Ulanenregt Franz II., König beider Sizilien Nr. 12.

5. Caroline Johanna Anna, geb. 21. Septbr 1870, verm. 24 Juli 1893 zu Aussee mit Heinrich Frhrn von Doblhoff, K. K. Statthalterei-Konzeptspraktikanten und Leutnant der Reserve des Husarenregts Graf Radetzky Nr. 5. [Leoben.]

6. Rudolf Johann Franz, geb. 9. Dezember 1872.

7. Albrecht Johann Franz, geb. 11. Dezember 1874.

Meraviglia-Crivelli.

[Katholisch. — Oesterreich. — Erbländ.-oesterr. Grf. d. d. Wien 23. Oktbr 1761 (von der Kaiserin Maria Theresia); böhm. Inkolat d. d. Wien 31. Oktbr 1761. — Beschreibung des Wappens im Jahrg. 1859, S. 536. Stammtafel im Jahrgang 1872, S. 527. — S. Handbuch, S. 585.]

† Anton Maria Johann Gabriel Graf von Meraviglia-Crivelli (geb. 17. August 1758, † 1810, Herr auf Gumpendorf bei Wien, Woleschna in Böhmen und Joslowitz in Mähren, K. K. Kämmerer, verm. 1781 mit Eleonore Gräfin von Abensperg und Traun [geb. 28. November 1763, † 19. September 1818], Herrin der Herrschaft Hosting in Mähren, StkrD.).

Kinder: 1. † Anton (geb. 17. April 1782, † 3. Mai 1844, Herr der Herrschaft Hösting mit Boskowstein [1 QM.] im Kreise Znaim in Mähren, K. K. Kämmerer, GRat, Generalmajor und Oberstlhofmeister des Erzherzogs Rainer, verm. mit Maria Gräfin von Bissingen-Nippenburg [geb. 30. Novbr 1808, † 23. Mai 1841], StkrD. und K. u. K. PD.).

Töchter: 1) Therese, geb 6. Juni 1836, StkrD., verm. I) 3. Juni 1856 mit Maximilian Grafen von Bissingen-Nippenburg († 5. Juni 1862), K. K. Kämmerer und Hauptmann a. D.; II) 19. März 1866 mit Carl Prinzen von Hohenlohe-Waldenburg-Schillingsfürst († 5. Januar 1875), K. K. Oberstleutnant a. D. [Meran.]

2) Eleonore, geb. 6. Juni 1836, Zwillingsschwester der Vorigen, StkrD., verm. 6. Mai 1857 mit Carl Grafen von Stürgk († 6. November 1888), K. K. Kämmerer und Oberleutnant a. D.

2. † Joseph (geb. 24. September 1790, † 5. Juli 1861 zu Wien, K. K. Kämmerer und Major a. D., verm. mit . . . . . [geb. . . . . † . . . .]).

Kinder: 1) Adolf Rudolf Josef, geb. 7. August 1831, verm. 30. Mai 1857 mit

Henriette Wilhelmine Klein, geb. 24. November 1836 zu Mainz.

Kinder: (1) Marie Rudolfine Aloysia, geb. 14. Februar 1863.

(2) Friedrich, geb. 19. September 1866, K. u. K. Oberleutnant im Tiroler Jägerregt Kaiser Franz Joseph.

(3) Marie, geb. 1. Mai 1870.

2) Therese Maria, geb. 28. April 1840, verm. 17. September 1861 mit Carl von Heimburg auf Eckerde in der Provinz Hannover (lutherisch), K. K. Rittmeister a. D.

† Franz Xaver (geb. 25. Januar 1799, † 15. März 1867, K. K. Kämmerer und Major a. D., verm. 16. Oktober 1832 mit Theresia Gräfin von Kolowrat-Krakowský [geb. 10. Septbr 1808, † 1. März 1867]).

Kinder: 1) Ernst Ferdinand Cornelius, geb. 10. September 1834, verm. 29. Oktober 1864 mit

Amélie Günther, geb. 15. Februar 1840.

Kinder: (1) Ernst Franz Johann, geb 8. Oktbr 1867, K. u. K. Leutnant im Ulanenregt Graf Nostitz-Rieneck Nr. 13.

(2) Ernestine, geb. 21. Dezember 1873.

(3) Rosine Rudolfine Franziska Johanna Amalie, geb. 4. Oktober 1876 zu Neu-Cestin.

2) Marie Therese, geb. 20. April 1838, StkrD. und Ehrendame des Kön. bayr. Theresienordens, verm. I) 21. September 1861 mit Maximilian Grafen von Tauffkirchen-Kleeberg († 10. Juni 1871), Kön. bayr. Kämmerer und Major à la suite; II) 12. Mai 1877 zu Schärding mit Aloys Frhrn von Starkenfels, K. K. Rittmeister a. D.

4. † Rudolf Johann (geb. 7. April 1801, † 22. Februar 1860, K. K. Oberleutnant a. D., verm. 16. Juni 1827 mit Aloysia Gräfin von Heister [geb. 29. August 1798, † 23. November 1848], StkrD.).

Kinder: 1) Maria Josepha, geb. 19. Septbr 1829, verm. 22. Februar 1851 mit Camillo Bussetti de Moltini (†), K. K. Generalmajor a. D.

2) Rudolf, geb. 15. Dezember 1833, K. K. Major a. D., verm. I) 27. Novbr 1866 zu Stockerau bei Wien mit Julie Zeinlinger († 4. Dezember 1867); II) 15. September 1870 zu Kolomea mit Leocadie, geb. 9. Mai 1846, des Anton Ritters von Machotka, K. K. Hofrats, Tochter. [Lemberg.]

Söhne 2r Ehe: (1) Franz Rudolf, geb. 23. Juli 1871 zu Lemberg, K. u. K. Leutnant im Korpsartillerieregt Frhr von Smola Nr. 11.

(2) Anton Clemens, geb. 2. Februar 1873 zu Stanislau.

5. † Ladislaus (geb. 15. Februar 1804, † 24. September 1866, K. K. Kämmerer und Hauptmann a. D., verm. 3. Juli 1831 mit Maria Freiin Ubelli von Siegburg [geb. 29. Juli 1810, † 14. Mai 1882], StkrD.).

Töchter: 1) Maria Theresia Clotilde, geb. 7. September 1838, Stiftsdame des K. K. adelig-weltlichen Damenstifts „Maria-Schul" zu Brünn.

2) Olga Gabriela Johanna, geb. 18. April 1843, Stiftsdame des K. K. Theresianischen adeligen Damenstifts, auf dem Hradschin zu Prag.

Mercandin.

[Katholisch. — Oesterreich. — Altes, aus der Dauphiné in Frankreich stammendes Patriziergeschlecht, welches bei seiner aus Piemont erfolgenden Einwanderung und Naturalisation in Oesterreich mit dem Gräflichen Titel aufgenommen wurde. — Böhm. Inkolat im Herrnstande d. d. Wien 9. Januar 1810. — S. Jahrgang 1885, S. 616.]

† Josef Graf Mercandin (geb. im Oktober 1799 zu Brandeis a. d. Elbe, † 4. September 1874 zu Kufstein in Tirol, K. K. Oberst a. D., verm. I) 23. April 1826 zu Wien mit Maria [geb. im Januar 1806 zu Wien, † 25. Oktober 1829 zu Troppau], des Carl Ritters von Beriot, K. K. Rittmeisters im Kürassierregt Nr. 7, und der Theresia geb. von Lethenau Tochter; II) 8. November 1830 zu Wien mit Johanna von Beriot [geb. 1807 zu Krakau, † 1856 zu Kufstein], Schwester der Vorigen).

Kinder: 1. Roderich Theresia Josef (geb. 5. Novbr 1831 zu Wien, † im August 1887), verm. mit
Alexandrine Fürstin Salagaff.
(Aus dieser Ehe leben drei Kinder.)
2. † Wilhelm (geb. 24. Februar 1840 zu Bochnia in Galizien, † 26. Januar 1894 zu Wien), K. u. K. Kapitän a. D., verm. 4. Novbr 1869 zu Triest mit
Maria Clementine, geb. 21. April 1852 zu Triest, des Anton Mistron, Großhändlers zu Triest, und der Maria geb. Hommerhofer Tochter.
Töchter: 1) Mathilde Maria Johanna, geb. 9. Oktober 1870 zu Triest.
2) Antonie Theresia, geb. 4. Februar 1876 zu Pola.
3. Johanna Clara Michaela, geb. 19. Februar 1842 zu Olmütz, verm. 9. März 1873 zu Linz mit Carl Anton Ritter von Stępski, Beamtem der K. K. privileg. Länderbank in Wien.

Merenberg.

Lutherisch. — Preußen. — Grf. im Fürstentum Waldeck unter dem Namen „Merenberg" d. d. Arolsen 29. Juli 1868 (s. Jahrg. 1872, S. 551); königl. preuß. Genehmigung zur Führung des Grafenstandes laut Allerhöchster Kabinettsordre d. d. Bad Gastein 22. Juli 1881. — Beschreibung des Wappens im Jahrg. 1877, S. 580.]

Natalie Alexandrowna Gräfin von Merenberg, verwitw. von Doubelt, geb. von Pouchkine, geb. 4. Juni 1836, morgan. verm. 1. Juli 1867 zu London mit Nicolaus Wilhelm Prinzen von Nassau, Kön. preuß. Generalleutnant à la suite der Armee. [Wiesbaden.]
Kinder: 1. Sofie, geb. 1. Juni 1868 (Gräfin von Torberg durch großherzogl. luxemburg. Verleihung), morgan. verm. 26. Februar 1891 zu San Remo mit Michael Michaelowitsch Großfürsten von Rußland.
Alexandra, geb. 14. Dezember 1869.
Georg Nicolas, geb. 13. Februar 1871 zu Wiesbaden, Kön. preuß. Leutnant im Husarenregt König Wilhelm I. (1. rhein.) Nr. 7.

Mérode.

katholisch. — Belgien, Preußen und Frankreich. — Reichs-Bannerherr mit dem Prädikat „von Petershaim" d. d. Trier am Freitage nach St. Michael 1473; spanisch-niederländ. Marquis von Westerloo 20. Mai 1626 (vom König Philipp IV. von Spanien); königl. niederländ. Übertragung des einem 1816 ausgestorbenen Zweige der Familie unter dem 15. Mai 1707 verliehenen Titels „Fürst von Rubempré und von Everberghe" 16. Oktober 1823; belg. Fürst von Grimberghe 1842. — S. Handbuch, S. 586; vgl. auch den gleichnamigen Artikel im Taschenbuch der Freiherrlichen Häuser.]

Heinrich Maria Ghislain Graf von Mérode, Marquis von

Westerloo, Fürst von Rubempré und von Grimberghe (geb. 15. August 1782, † 23. September 1847, Senator des Königreichs Belgien, verm. 26. August 1805 mit Luise Johanne [geb. 14. Januar 1787, † 27. April 1862], des Vicomte de Thésan Tochter, Oberstthofmeisterin der Königin von Belgien).

Kinder: 1. Marie Josefe Hildegarde Ghislaine, geb. 8. Novbr 1820 zu Brüssel, verm. 28. Mai 1844 mit Guy de Levis-Mirepoix, Herzog von San Fernando Luis († 6. November 1886). [Paris.]

2. † Carl Anton Ghislain (geb. 1. August 1824, † 5. April 1892 zu Brüssel), Herr auf Merode im Kr. Düren in der preuß. Rheinprovinz, Kön. belg. Staatsminister, Präsident des Senats des Königreichs Belgien, verm. 8. Oktober 1849 mit

Marie Prinzessin von Arenberg, geb. 15. Novbr 1830, Ehrendame des souver. Malteserordens. [Brüssel.]

Kinder: 1) Alix Marie Thereſe Pia Ghislaine, geb. 2. September 1850, verm. 18. Juni 1878 mit Guillaume Grafen von La Roche-Aymon. [In Frankreich.]

2) Jeanne Charlotte Marie Thereſe Ghislaine, geb. 28. Februar 1853.

3) Heinrich Carl Maria Ghislain, geb. 28. Dezember 1856, Mitglied der Kammer der Abgeordneten des Königr. Belgien, verm. 4. September 1883 mit

Natalie Prinzessin von Croy-Dülmen, geb. 14. Juli 1863.

Kinder: (1) Marie Rudolfine Natalie Ghislaine, geb. 28. September 1884.

(2) Henriette Charlotte Eugenie Marie Ghislaine, geb. 29. Dezember 1885.

(3) Carl Werner Marie Josef Gabriel Ghislain, geb. 28. November 1887.

Brüder.

1. † Philipp Felix Balthasar Otto Ghislain (geb. 13. April 1791 zu Maestricht, † 7. Februar 1857 zu Brüssel, Kön belg. Staatsminister, verm. I) 4. Juli 1809 mit Rosalie [geb. 9. Februar 1793, † 28. September 1823], des † Alexander Marquis von Gramont und der Angelika Franziska von Assisi Rosalie geb. von Noailles d'Ayen [aus dem Herzoglichen Hause Noailles] Tochter; II) 27. September 1831 mit Philippine [geb. 15. Aug. 1800, † 3. Mai 1847], Schwester der ersten Gemahlin).

Kinder 1r Ehe: 1) Werner, geb. 13. Januar 1816, verm. 20. Mai 1843 mit seiner Kousine

Thereſe Gräfin von Mérode, geb. 11. Oktober 1823 (s. unten).

Sohn: Franz Hermann Philipp Maria Ghislain, geb. 18 April 1853, verm. 12. Mai 1880 zu Paris mit

Amélie de La Rochefoucauld, des Roger de La Rochefoucauld, Herzogs von Estissac, und der Juliette geb. de Ségur Tochter. [Paris.]

Kinder: a) Friedrich Ghislain, geb. 9. März 1881.

b) Felix Ghislain, geb. 25. August 1882.

c) Thereſe Ghislaine, geb. 18. Februar 1885.

2) Theodoline, geb. 22. Juli 1817, verm. 9. August 1843 mit Alof Marquis von Vignacourt.

3) Marie Anna Henriette Ghislaine, geb. 20. August 1818 verm.

16. August 1836 mit Charles Grafen von Montalembert († 13. März 1870), Pair von Frankreich. [Paris.]

2. † Werner Johann Baptist Ghislain (geb. 24. Juni 1797, † 2. August 1840, verm. 24. Juni 1818 mit Victorie Gräfin Spangen von Uyterneſſe [geb. 23. September 1797, † 23. Juli 1845]).

Kinder: 1) † Ludwig (geb. 7. August 1821, † 7. Dezember 1876), verm. 31. Mai 1854 mit

Léonie de Rochechouart-Mortemart, geb. 5. Dezbr 1833, des † René de Rochechouart, Herzogs von Mortemart, Tochter.

Kinder: (1) Werner Gabriel Amaury Victurnien Ghislain, geb. 27. Februar 1855, Kön. belg. Leutnant der Kavallerie, verm. 21. Februar 1881 mit

Pauline de La Rochefoucauld, des Herzogs von Eſtiſſac Tochter, Schweſter der Obigen. [Paris.]

Kinder: a) Eliſabeth Ghislaine, geb. 28. November 1881.
b) Louis Ghislain, geb. 28. Dezember 1882.
c) Beatrice, geb. 28. Februar 1884.
d) Margarethe, geb. 15. Juli 1886.

(2) Renée Victurnienne Françoiſe Ghislaine, geb. 24. Mai 1859, verm. 20. Juli 1881 mit Jean Grafen von Oultremont, Kön. belg. Hofmarſchall und Rittmeiſter a. D.

(3) Jean Charles Victurnien Ghislain, geb. 11. Juni 1864, Kön. belg. Leutnant im 2. Guidenregt.

2) Thereſe, geb. 11. Oktbr 1823, verm. 30. Mai 1843 mit Werner Grafen von Mérode (ſ. oben).

Merveldt.

[Katholiſch. — Preußen (Provinz Weſtfalen) und Ungarn (Kroatien). — Weſtfäliſcher Uradel; Reichsfrhr. d. d. Wien 17. Februar 1668; Reichsgrf. d. d. Wien 20. Dezember 1726; Erbmarſchall des Fürſtentums Münſter d. d. Berlin 15. Oktober 1840. — Beſitz: die Fideikommiß-Rittergüter Lembeck und Hagenbeck (ſeit 1717 Fideikommiß) im Kreiſe Recklinghauſen. — S. Handbuch, S. 593.]

† Ferdinand Auguſt Graf von Merveldt, Freiherr zu Lembeck (geb. 8. April 1759, † 6. Mai 1834, verm. I) mit Thereſia Gräfin von Vergen; II) mit Antonia Freiin von Twickel zu Havixbeck [geb. 2. September 1784, † 1. Juni 1842]).

Söhne: a) 1r **Ehe:** 1. † Carl Friedrich Hubert (geb. 26. Oktober 1790, † 28. Januar 1859, Fideikommißherr, ſowie Herr auf Geinege, Werne, Weſterwinkel, Wolbeck, Hurdieck, Seppenhagen, Freckenhorſt, Empte und Oſtendorf, Erbmarſchall des Fürſtentums Münſter, Kön. preuß. Major und Landrat a. D., verm. I) mit Thereſe Freiin von Nagel a. d. H. Vornholz [† 1828]; II) mit Marie Freiin von Nagel a. d. H. Vornholz [† 1833]; III) 19. Mai 1836 mit Marie Freiin von Vittinghoff gen. Schell zu Schellenberg [geb. 30. Juli 1819, † . . . . .]).

Kinder 3r Ehe: 1) Maria Antonie Thereſia Franziska Huberta

Elisabeth Felicitas, geb. 19. Juni 1837, Ehrendame des K. K. adelig-weltlichen Damenstifts „Maria-Schul" zu Brünn.

2) Paulina Cunigunda Maria Bernardina Huberta Felicitas, geb. 24. August 1838.

3) Ferdinand Anton Wilhelm Maria Franziskus Clemens Hubertus, geb. 18. März 1840, Fideikommißherr, sowie Herr auf Geinege, Werne und Westerwinkel im Kreise Lüdinghausen, Wolbeck im Kreise Münster, Hurdieck und Seppenhagen im Kreise Beckum, Empte und Ostendorf im Kreise Koesfeld, Erbmarschall des Fürstentums Münster, Ehrenritter des souver. Malteserordens, Ritter des Kön. bayr. St. Georg-Ordens, Kön. preuß. Kammerherr und Schloßhauptmann von Münster, Mitglied des preuß. Herrenhauses auf Lebenszeit, Leutnant a. D., verm. 26. August 1862 mit

Mathilde Gräfin Wolff-Metternich a. d. H. Gymnich, geb. 16. September 1843, Ehrendame des souver. Malteserordens.

4) Maximilianus Friedericus Hubertus Maria Aloysius, geb. 8. Mai 1843, Erbherr auf Freckenhorst im Kreise Warendorf, Reg.-Bezirks Münster, Ehrenritter des souver. Malteserordens, Kön. preuß. Leutnant a. D., verm. 25. Mai 1871 zu Velen mit

Luise Freiin von Landsberg-Velen, geb. 16. Januar 1849.

Kinder: (1) Maria-Sophia Friederica Aloysia Margaretha Huberta Josepha, geb. 14. Juni 1872.

(2) Ferdinand Carl Friedrich Aloysius Josef Maria Hubertus, geb. 4. Juli 1873.

(3) Elisabeth Maria Josepha Huberta Aloysia Thiadildis, geb. 14. Dezember 1876.

(4) Friedericus Augustinus Maria Josephus Johannes Aloysius Hubertus, geb. 26. Oktober 1878.

(5) Maximilian Josef Wilhelm Emanuel Michael Aloysius Johannes Maria Hubertus, geb. 2. September 1880 zu Freckenhorst.

(6) Franziskus Carolus Josephus Aloysius Bonifacius Hermanus-Josephus Maria Johannes Fernandus Hubertus, geb. 13. Juli 1884 zu Freckenhorst.

2. † Maximilian Friedrich (geb. 8. März 1797, † 24. Mai 1849 zu Koblenz, K. K. Kämmerer, Generalmajor und Oberstthofmeister des Erzherzogs Franz Carl [erhielt das böhm. Inkolat d. d. 26. Februar 1848], verm. 1. Juni 1837 mit Octavia Gräfin Czernin von Chudenitz [geb. 13. Dezember 1802, † 11. Mai 1879], StkrD. und K. K. PD.).

Kinder: 1) Marie Antonie Therese Emilie, geb. 2. Januar 1840, Stiftsdame des Hzgl. savoyischen Damenstifts zu Wien.

2) Franz Carl Ferdinand, geb. 14. Juli 1844, K. u. K. Kämmerer, GRat und Statthalter in Tirol.

— b) 2r Ehe: 3. † Clemens August (geb. 19. Dezember 1815, † 9. April 1885 zu Salzkotten), Kön. preuß. Rittmeister a. D., verm. I) mit Bertha von Bismarck-Schönhausen (evangelisch; † 2. Januar 1859); II) 17. April 1860 mit

Marianne (Jenny) Theresia Sorga. [Salzkotten.]

Kinder: a) 1r Ehe: 1) Luise, geb. 23. Juli 1844, verm. 4. Juli 1861 mit Friedrich von Schelver. [New York.]
2) Clemens August, geb. 9. März 1845, Kön. preuß. Major und etatsm. Stabsoffizier im ostpreuß. Dragonerregt Nr. 10, verm. 27. Januar 1874 zu Warthau mit
Johanna Gräfin von Frankenberg und Ludwigsdorff, geb. 20. Juli 1848.
Kinder: (1) Hans-Wolf August Theodor Hubertus, geb. 11. Mai 1877 zu Warthau.
(2) Wanda Julie Maria Huberta, geb. 11. Juli 1879.
(3) Erica Paula Huberta, geb. 23. April 1881.
3) August, geb. 21. August 1846.
— b) 2r Ehe: 4) Max, geb. 5. April 1861, K. u. K. Oberleutnant im Dragonerregt Nr. 8.
5) Felix, geb. 23. Oktober 1862, Kön. preuß. Landrat des Kreises Recklinghausen, Leutnant der Reserve des Inf.-Regts Nr. 131.
6) Ferdinand, geb. 11. Mai 1864, Kön. preuß. Premierleutnant im Inf.-Regt Graf Bülow von Dennewitz (6. westfäl.) Nr. 55.
7) Pauline, geb. 19. Oktober 1867.
8) Maria, geb. 1. September 1869.
9) Reinhard, geb. 20. Mai 1870, Kön. preuß. Leutnant im Inf.-Regt Graf Bülow von Dennewitz (6. westfäl.) Nr. 55.
10) Clemens Paul Maria Bernard, geb. 27. Juni 1872 zu Salzkotten, Schüler der Kunstakademie zu Düsseldorf.
11) Carl, geb. 1874. 12) Oswald, geb. 1875.
13) Auguste, geb. 1877. 14) Josef, geb. 1881.
4. Dietrich Ferdinand, geb. 8. September 1820, Herr auf Cánjevo in Kroatien, K. K. Leutnant a. D., verm. 3. August 1846 mit Marie Komprath. [Cánjevo bei Reka-Gornja.]
Kinder: 1) Huberta Mathilde Marie Georgia, geb. 25. April 1856.
2) Pauline Marie Huberta, geb. 27. Mai 1857.
3) August Cunibert Dietrich, geb. 12. November 1860, K. u. K. Rittmeister im Dragonerregt Frhr von Bechtolsheim Nr. 15, verm. 5. März 1889 mit
Helene von der Asseburg (s. dieses Taschenbuch), geb. 23. April 1867 (lutherisch).
4) Mathilde Marie Caroline, geb. 9. Juni 1862.

Messey de Bielle.

Katholisch. — Oesterreich und Frankreich. — Franz. Grf. (primog.) nach 1689; ungar. Indigenat 1840 (für Ludwig). — S. Jahrg. 1869, S. 560.]

Ludwig Gabriel Graf Messey de Bielle (geb. . . . . , † 23. Dezember 1857 zu Bonyhád, K. K. Rittmeister a. D., verm. I) mit Helene von Kaidacsy [geb. . . . . , † 28. Juni 1840]; II) 19. November 1850 mit Marie von Haier [geb. . . . . ; kathol.; † . . . .]).
Kinder: a) 1r Ehe: 1. † Gustav Anton (geb. 12. Oktober 1813, † 28. Dezember 1884) [erhielt die oesterr. Anerkennung des Grafenstandes

27. Januar (Plakat d. d. 26. Februar) 1868], K. K. Kämmerer, Wirkl. GRat, Feldmarschall-Leutnant und Oberſthofmeiſter Sr. K. u. K. Hoh. des Erzherzogs Rainer, verm. 29. Septbr 1849 zu Bozen mit Alexandrine Franziska Joſefine, geb. 29. Juli 1824, StkrD., des † Alexander Frhrn Engelhardt von Schnellenſtein, K. K. Kämmerers und GRats, Feldmarſchall-Leutnants und Oberſthofmeiſters weiland Sr. K. u. K. Hoh. des Erzherzogs Rainer, und der † Franziska geb. Freiin Knesevich von Szent-Helena Tochter, StkrD. [Wien.]

Kinder: 1) Carlos Alfons Maria, geb. 6. Juli 1855, K. K. Sektionsrat im Miniſterium für Landesverteidigung und Leutnant im Landwehr-Ulanenregt Nr. 2.

2) Maria Clementine Alexandrine, geb. 30. Dezember 1861, Kloſterfrau des Ordens vom heiligen Herzen Jeſu in Wien.

— b) 2r Ehe: 2. Eleonore, geb. 20. Dezember 1851 zu Bonyhad im Tolnaer Komitat.

3. Alfred, geb. 25. Januar 1854 zu Bonyhád, verm. 23. Mai 1882 mit Iſabelle Ida Halaſſy de Déva-Vanya (geſchieden 14. April 1890). [Budapeſt.]

Söhne: 1) Julius Alfred Ludwig, geb. 12. April 1883 zu Fiume.

2) Andor Ludwig Lothar, geb. 10. Auguſt 1885 zu Rákosfalva bei Budapeſt.

Metternich, ſ. Wolff-Metternich zur Gracht.

von Miączyn-Miączyński

(ſprich: Mionczyńſki).

[Katholiſch. — Preußen (Provinz Poſen), Rußland (Polen, Wolhynien und Litauen) und Oeſterreich (Galizien). — Maſowiſcher Uradel; angebl. Reichsgrf. d. d. Linz 2. Oktober 1683 (für Athanaſius, nachmal. Palatin von Wolhynien; weder das Diplomskonzept in Wien, noch ein Diplom vorhanden). — W.: Suchekomnaty. — Beſchreibung des Wappens im Jahrg. 1886, S. 637. — S. Handbuch, S. 604.]

I. Linie.

† Stanislaus Adam Graf von Miączyn-Miączyński (geb. 24. Oktober 1780 zu Warſchau, † 12. April 1845 zu Berlin, Erbherr auf Wieniec ꝛc., Kön. poln. Oberſt a. D., verm. im Auguſt 1809 zu Warſchau mit Michaela [geb. 27. Mai 1781 zu Trambezyn, † 19. Jan. 1851 daſelbſt] verw. Gräfin von Lubraniec-Dąmbska, geb. von Kolno-Pruſimska).

Söhne: 1. † Alexander Stanislaus (geb. 9. Januar 1810 zu Dambrowa, † 31. Oktbr 1869 zu Pawłowo, Erbherr auf Pawłowo ꝛc., verm. im Novbr 1847 zu Wongrowitz mit Bronisława von Kalkſtein [geb. 21. März 1825 zu Zóraw, † 15. Auguſt 1858 zu Wiesbaden]).

Sohn: Ladislaus Athanasius Gustav, geb. 31. Januar 1852 zu Pawłowo, Kön. preuß. Premierleutnant a. D., verm. 7. August 1883 zu Dresden mit Helene Marie (geb. 2. November 1862 zu Posen, geschieden), des Boleslaus von Potok-Potocki auf Będlewo ꝛc. und der † Helene geb. Gräfin von Kwilcz-Kwilecka Tochter. [Kalisz.]

Kinder: (1) Elisabeth Marie Helene Felicie Josefine, geb. 5. Oktober 1884 zu Breslau.

(2) Alfred Maria Franz Alexander Felix, geb. 9. Dezember 1885 zu Pawłowo.

(3) Maria Josefine Felicie, geb. 8. Februar 1888 zu Włocławek.

2. † Witold Michael (geb. 23. September 1823, † 20. März 1880), Erbherr auf Brzezie und Wielgie in Russisch-Polen [erhielt d. d. St. Petersburg 14./26. Januar 1875 die kais. russ. Anerkennung des Reichsgrafenstandes], verm. 16. November 1847 mit

Klementine, geb. 1826, des † Johann von Gliński und der Katharina geb. von Morzkowska Tochter. [Wielgie bei Lipno.]

Kinder: 1) Michaela, geb. 1848, verm. 2. Februar 1870 mit Ambrosius von Zaborowski auf Pińczyce und Hibice, Kaiserl. russ. Kammerherrn und Staatsrat.

2) Josef Peter Paul, geb. 29. Juni 1854 zu Brzezie in Russ.-Polen, verm. 29. Juni 1880 mit

Marie Sofie Felicie, geb. 18. Septbr 1858, des † Ferdinand von Kołupayłło auf Swięcica ꝛc. und der Julie geb. von Tołłoczko Tochter, Erbherrin der Herrschaften Groß- und Klein-Swięcica, Tereszki und Krasnygród in Litauen. [Swięcica bei Wołkowysk.]

Sohn: Witold Josef Ferdinand, geb. 30. Mai 1881.

3) Thaddäus Franz Ladislaus, geb. 9. März 1857, Erbherr auf Wielgie und Będlewo in Russisch-Polen, Kaiserl. russ. Stabsrittmeister der Reserve, verm. 29. Juni 1881 mit

Marie, geb. 2. Februar 1862, des † Ladislaus von Miączyn-Miączyński auf Krojczyn ꝛc. und der Angelika geb. von Gniazdowska Tochter. [Wielgie bei Lipno.]

Kinder: (1) Ladislaus Josef, geb. 12. August 1886.

(2) Olga Klementine Marie, geb. 11. September 1887.

4) Georg Bernhard Johann Anton, geb. 21. August 1860.

5) Marie Hedwig Katharina, geb. 26. Septbr 1862, verm. 20. Mai 1885 mit Ladislaus von Karski in Russisch-Polen.

II. Linie.

1. Ast.

Athanasius Peter Ignaz Graf von Miączyn-Miączyński (geb. 1808, † 1871), Erbherr auf Maciejów ꝛc., verm. 1838 mit

Helena Gräfin Ledóchowska, geb. 25. Februar 1821. [Warschau.]

Kinder: 1. Therese Marie Antonie, geb. 1839, verm. 1858 mit Witold Grafen Krasicki von Siecin auf Worokomla in Wolhynien († 14. Dezember 1886 zu Worokomla).

2. Franz Xaver Johann Josef, geb. 24. Januar 1841, Erbherr auf Maciejów (seit 1650 Wohnsitz der Familie) und Stachury in Wolhynien, verm. 3. Februar 1866 mit

Sofie, geb. 22. Januar 1845, des † Alexander von Budzyński und der † Josefine geb. von Rulikowska Tochter. [Schloß Maciejów.]
Kinder: 1) Josefa, geb. 9. November 1868.
2) Helene, geb. 23. April 1871.
3) Athanasius, geb. 26. August 1872.
4) Andreas, geb. 9. Januar 1876.
5) Alexander, geb. 27. August 1879.
6) Pauline, geb. 21. Oktober 1880.

3. Josef Miecislaus, geb. 28. Dezember 1842, Erbherr auf Krupa in Wolhynien, verm. 2. September 1872 mit
Hedwig Gräfin Wołkowicz, geb. 15. August 1845. [Krupa bei Luck.]
Kinder: 1) Wanda, geb. 2. Juli 1873.
2) Adalbert, geb. 1. Juni 1874.
3) Michael, geb. 1. November 1876.
4) Felicie, geb. 20. Dezember 1877.

4. † Eustachius Maria (geb. 20. September 1844, † 28. Dezember 1876), verm. zu Kupiel in Wolhynien mit
Olga von Chyzińska. [Lemberg.]
Tochter: Emilie Eleonore, geb. 8. August 1873.

5. Czeslaus, geb. 20. Juli 1847, verm. 3. August 1884 mit
Helene, des Janusz von Ledochowski und der Angelika geb. von Małyńska Tochter. [Adamówka bei Kowel in Wolhynien.]
Söhne: 1) Stanislaus, geb. 11. November 1885.
2) Franz Xaver, geb. 11. Juni 1887.

2. Ast.

† Eufrasius Eustachius Graf von Miączyn-Miączyński (geb. 1800, † 2. März 1853, verm. mit Angelika [geb. 1802, † 4. März 1846], des .... von Ignatiew, Kais. russ. Oberst und Großintendanten der Armee, und der .... geb. Baronin von Stein Tochter).
Söhne: 1. † Ladislaus Roseslaus Thaddäus (geb. 19. Juli 1825, † 24. Novbr 1891), Erbherr auf Dobratyń (seit 1764 im Besitz der Familie; 14 000 magdeb. Morgen) in Wolhynien, verm. 28. Juli 1854 mit
Julie, geb. 4. Juli 1829, des Stanislaus von Piotruszewski und der Emilie geb. von Ruczyńska Tochter. [Beresteczko.]
Söhne: 1) Adam Johann, geb. 5. Juni 1855, verm. 24. Juni 1877 mit
Rosalie Thekla, geb. 4. September 1858, des Ignaz von Biliński und der Felicie geb. von Dydyńska Tochter. [Dobratyń.]
Kinder: (1) Maria Anna, geb. 26. Juli 1878.
(2) Ladislaus, geb. 26. September 1892.
2) Johann Peter, geb. 27. November 1857. [Poltawa.]

2. Kasimir Michael Peter Josef, geb. 27. Januar 1827, Erbherr auf Widiut (seit 1659 im Besitz), Somin, Kukuryki, Halnowola und Czeremoszna in Wolhynien, verm. 12. Juni 1858 mit
Angelika Maria Auguste, geb. 13. August 1833, des Karl von Hulewicz, Adelsmarschalls von Dubno, und der Fabie geb. von Jełowicka Tochter.
Sohn: Anton Karl Peter Adam Valer, geb. 26. April 1859, Erbherr auf Alt- und Neu-Satyjów (seit 1800 im Besitz), Diatkiewicze,

Michałowka, Julianowka, Iwanowa und Mariampol (zusammen 8000 magdeb. Morgen), verm. 10. Juni 1884 zu Częstochowa mit

Julie Alexandrine Wilhelmine, geb. 2. April 1863 zu Wołosówka in Wolhynien, des Miecislaus von Trzeciak und der Julie geb. von Kornelowska Tochter. [Satyjów.]

Töchter: (1) Marie-Angelika Kasimira, geb. 22. März 1886 zu Satyjów.

(2) Antonina Stanisława, geb. 30. Septbr 1888 zu Satyjów.

(3) Hedwig Therese, geb. 14. Dezember 1892 zu Satyjów.

Vatersbruder.

† Ignaz (geb. 8. Juni 1760, † 26. Oktbr 1809, Starost von Szmidyń, K. K. GRat [erhielt d. d. Wien 13. Juni 1803 die erbländ.-oesterr. Anerkennung und Erneuerung des Reichsgrafenstandes], verm. mit Angelika [geb. 1767, † 17. Februar 1832], des † Anton Grafen von Olbrachine-Bielski, Kön. poln. Hofjägermeisters, und der † Thekla geb. von Husiatyń Kalinowska Tochter).

Sohn: † Matthäus (geb. 21. Oktober 1800, † 11. September 1863, Erbherr auf Tyśmienica, Pieniaki (seit 1803), Majdany, Czystopady, Załośce (seit 1803), Hrenlów, Zarków und Maleniska, verm. 21. November 1830 mit Clementine [geb. 4. Februar 1811, † 29. Dezember 1878], des † Marcel Grafen von Potok-Potocki und der † Therese geb. von Colonna-Oborska Tochter).

Tochter: Alfonsine, geb. 20. September 1836, Erbherrin auf Tyśmienica, Pieniaki, Majdany ꝛc. in Galizien, K. u. K. PD., verm. 20. September 1853 zu Lemberg mit Wladimir Grafen Dzieduszycki auf Sokal ꝛc., K. K. GRat, vormal. Landmarschall von Galizien und Lodomerien ꝛc.

von Michałów-Michałowski.

[Katholisch. — Oesterreich (Galizien). — Oesterr. Grf. d. d. Gödöllö 4. Novbr (Diplom d. d. Wien 2. Dezbr) 1885. — W.: Jasiona. — Beschreibung des Wappens und Näheres über die Standeserhebung im Jahrg. 1888, S. 648; über das erloschene Ältere Gräfl. Haus s. Jahrg. 1892, S. 663.]

Roman Stefan Graf von Michałów-Michałowski, geb. 15. Juni 1839 zu Witkowice in Galizien, Herr auf Dobrzechów, Oporówko, Wysoka und Połomyja, verm. 4. Februar 1863 mit

Maria, geb. . . . . , des Andreas Eduard von Kożmian und der Theophila geb. von Skrzyńska Tochter. [Krakau.]

Kinder: 1. Ladislaus, geb. 1865, Dr. jur., K. u. K. Leutnant der Reserve des galiz. Ulanenregts Nr. 1, verm. 17. April 1894 mit

Irene von Maluszyn-Żółtowska, geb. 20. September 1875 (s. dieses Taschenbuch unter Żółtowski).

2. Helene, geb. 1866.

3. Josef, geb. 1870.

4. Anna, geb. 1879.

(von Brudzewo-) Mielżyński.

[Katholisch. — Preußen (Provinz Posen) und Rußland (Polen). — Großpolnischer Uradel. — W.: Nowina. — S. Handbuch, S. 600.]

A. Älteres Haus.

[Preuß. Grf. d. d. Berlin 19. September 1786.]

† Maximilian Graf von Brudzewo-Mielżyński († 1799, Herr der Herrschaft Gollanez ꝛc., Kön. poln. Kammerherr und Kron-Groß-Schreiber, verm. 1772 mit Konstanze von Smolangen-Czapska [† 1813]).

Söhne: 1. † Stanislaus (geb. 1773, † 1826, Herr der Herrschaft Pawłowice ꝛc., poln. General, verm. mit Providentia von Kalinowa-Zaromba [geb. . . . . , † . . . .]).

Sohn: Leo, geb. im August 1809, Herr auf Pawłowice und Kąkolewo im Kreise Fraustadt und Zytowiecko und Groß-Lęka im Kreise Kröben, verm. 1842 mit Felicie (geb. 5. Novbr 1819 zu Będlewo, † 15. November 1870 zu Pawłowice), des Maximilian von Potok-Potocki auf Będlewo und der Josepha geb. von Wyszyńska Tochter. [Paris.]

Kinder: (1) Anna, geb. 20. Novbr 1842 zu Pawłowice, verm. 14. Oktober 1860 mit Stanislaus Grafen Czarnecki auf Pakosław ꝛc.

(2) Max, geb. 16. April 1844 zu Pawłowice, Erbherr auf Pawłowice mit Kąkolewo-Kocingi und Roboczysko im Kreise Lissa. [Kankel.]

(3) Matthias, geb. 1. Juli 1846 zu Pawłowice, Erbherr auf Groß-Lęka, Grodzisko und Seide im Kreise Gostyn, verm. 1. Februar 1877 zu Dresden mit

Therese Gräfin von Mycielin-Mycielska, geb. 22. Juni 1856. [Groß-Lęka bei Punitz.]

Kinder: a) Felicie, geb. 27. Novbr 1877 zu Groß-Lęka.
b) Helene, geb. 30. September 1887 zu Posen.
c) Christof Leo Theodor Marian, geb. 19. August 1888 zu Groß-Lęka.

(4) Marie, geb. 7. Januar 1851 zu Pawłowice, verm. 12. Septbr 1869 mit Stanislaus Grafen Łodzia Poniński, Herrn der Herrschaft Wreschen ꝛc.

2. † Nicolaus (geb. 1775, †, Herr der Herrschaft Baszkowo ꝛc., verm. mit Brigitta [geb. 1779, † 23. November 1859 zu Posen], des Sylvester von Łagówiec-Szaniecki, Staroſten von Szroda, und der Anastasia geb. von Skórzewska Tochter).

Sohn: † Alexander (geb. 1812, † 25. Februar 1885 zu Turin, verm. 1833 mit Katharina Gräfin von Potulice-Potulicka [geb. 28. Dezember 1817, † im Oktober 1855]).

Söhne: (1) † Stanislaus (geb. 1840, † 23. Oktbr 1891 zu Mielżyn), Kön. preuß. Premierleutnant a. D., verm. 4. Juni 1868 mit

Angelika, des Felix Barons von Rönne auf Garzden in Litauen und der † Franziska verwitw. Prinzessin Lubomirska, geb. Gräfin Załuska Tochter. [Garzden.]

Kinder: a) Felix, geb. 5. Januar 1871.
b) Marie, geb. im Januar 1872.
c) Alexander, geb. 1874.

(2) Wladislaus, geb. 1848, Herr der Herrschaft Komarno in Russisch-Polen, Kön. preuß. Premierleutnant a. D., verm. 8. September 1873 mit
Luise Gräfin von Lubno-Lubieńska, geb. 25. August 1845, Herrin der Herrschaft Roskosza in Russisch-Polen.
Kinder: a) Katharina, geb. 4. August 1874.
b) Johann, geb. 10. Dezember 1875.
c) Wladimir, geb. 19. April 1877.
d) Josef, geb. 2. August 1878.
e) Isabella, geb. 19. Oktober 1879.
f) Helena, geb. 5. Januar 1886.

B. Jüngeres Haus.

[Kön. preuß. Bestätigung des Grafenstandes laut Diplom (ohne Wappen) d. d. Berlin 20. Januar 1818.]

† Matthias Graf von Brudzewo-Mielżyński (geb. 14. Septbr 1790 zu Winnogóra, † 5. März 1870 zu Kaźmierz, Herr auf Dombrowo, Goscieszyn und Błocko, Kaźmierz und Przyzima, Mitglied des preuß. Herrenhauses auf Lebenszeit, verm. 1820 mit Konstanze von Brudzewo-Mielżyńska [geb. . . . . , † 23. März 1844]).

Kinder: 1. Josef, geb. 17. März 1824 zu Köbnitz, Herr auf Iwno mit Chorzałki und Podgaj, Sanniki mit Chuba, Rujsce und Wiktorowo im Kreise Schroda, auf Kotowo mit Borzysław und Woźniki im Kreise Grätz, auf Dombrowo mit Błocko und Stradyń und Goscieszyn im Kreise Bomst, auf Miłosław mit Bugaj und Franulla, Białepiątkowo, Kozubiec, Chrustowo, Kembłowo mit Lipie und Gorzyce im Kreise Wreschen, Mitglied des preuß. Herrenhauses auf Lebenszeit, verm. 21. Januar 1868 mit
Emilie Gräfin von Bnin-Bnińska, geb. 21. Mai 1846. [Iwno bei Kostrzyn.]

Töchter: 1) Marie, geb. 2. Septbr 1869 zu Iwno, verm. 27. April 1892 zu Posen mit Sigmund von Bytyń Kurnatowski auf Deutsch-Presse im Kreise Kosten, Kön. preuß. Kammerjunker und Leutnant der Reserve des Ulanenregts Kaiser Alexander III. von Rußland (westpreuß.) Nr. 1.
2) Gabriele, geb. 4. August 1871 zu Iwno.
3) Constantia, geb. 4. Februar 1873 zu Iwno.
4) Severina, geb. 15. Januar 1876 zu Iwno.

Franziska Therese Aniela Barbara Nepomucena, geb. 15. Mai 1827 zu Thorn, verm. 25. Mai 1853 mit Dr. jur. Adolf von Koczorowski († 8. Oktober 1893 zu Dembno) auf Dembno im Kreise Wirsitz.

Katharina, geb. 15. November 1828 zu Köbnitz, verm. 6. Juli 1848 mit Stanislaus Grafen von dem Broele genannt Plater († 9. Oktober 1890 zu Warschau) auf Hruszniew in Russisch-Polen.

4. † Johann (geb. 22. Juni 1831 zu Köbnitz, † 23. Februar 1863 zu Nizza), verm. 12. Dezember 1853 mit
Anna Gräfin von Kwilcz-Kwilecka, geb. 3. Juni 1836, Ehrendame des Kön. bayr. Theresienordens. [Dresden.]
5. Karl, geb. 18. Juli 1838 zu Köbnitz, Herr auf Köbnitz mit Woyciechowo und Nowina, Godziszewo mit Morgi, Groß- und Klein-Groitzig und Nieborza im Kreise Bomst in der Provinz Posen und der Herrschaft Kaźmierz im Gouvernement Kalisz, verm. 24. April 1866 mit
Emilie Gräfin von Bnin-Bnińska, geb. 16. Juli 1846. [Schloß Köbnitz.]
Kinder: 1) Johann, geb. 15. Juni 1868 zu Köbnitz.
2) Matthias, geb. 13. Oktbr 1869 zu Köbnitz, Kön. preuß. Leutnant der Reserve des Leib-Kürassierregts Großer Kurfürst (schles.) Nr. 1.
3) Ignaz, geb. 19. Februar 1871 zu Köbnitz, Leutnant im Kön. sächs. 1. Königs-Husarenregt Nr. 18.
4) Emilie, geb. 8. April 1873 zu Köbnitz, verm. 4. Februar 1892 daselbst mit Stanislaus von Korzbok-Łącki auf Konin ꝛc., Kön. preuß. Kammerjunker (s. den Artikel „(Korzbok-) Łącki" in diesem Taschenbuch).
6. Gabriele, geb. 28. September 1841, verm. 9. Mai 1872 mit Paul von Kończa.

Mier.

(Im Mannesstamme erloschen.)

[Katholisch. — Oesterreich (Galizien). — Schottische Familie; Adelsatteſt vom schottischen Wappen-König d. d. Edinburg 5. September 1725; poln. Indigenat d. d. Grodno 28. Oktober 1726; erbländ.-oesterr. Grf. d. d. Wien 7. März 1777. — S. Handbuch, S. 601.]

† Adam Graf von Mier (geb. 1786, † 5. Januar 1832, K. K. Kämmerer und Oberstleutnant a. D., verm. mit Josefine Kapschuh [†]).
Sohn: † Titus (geb. 1810, † 1858), K. K. Hauptmann a. D., verm. mit
Ludmilla Rogojska. [Czernowitz.]

Bruder.

† Felix (geb. 30. August 1788, † 5. Dezember 1857, K. K. Kämmerer, GRat und Oberst-Landeskämmerer in Galizien und Lodomerien, verm. 26. Oktober 1818 mit Agnes Gräfin von Mier [geb. 21. Januar 1800, † 2. Januar 1865 zu Lemberg], StkrD. u. PD.).
Kinder: 1. † Felix (geb. 8. August 1820, † 25. Januar 1870, Herr der Herrschaft Radziechów im Bezirk Kamionka in Galizien, K. K. Kämmerer, verm. 26. Mai 1849 mit
Felicie Gräfin Starzeńska, geb. 13. Dezbr 1830, StkrD. [Lemberg.]
Töchter: 1) Gabriele, geb. 16. April 1850, verm. I) 25. August 1869 mit Zdislaus Grafen Tyszkiewicz-Kalenicki auf Werynia und Klobuszowa in Galizien, Präses des dortigen Bezirksausschusses (geschieden 1875); II) 4. April 1878 mit Adam von Jędrzejowicz.

2) Cäcilie Sofie Marie Felicie, geb. 29. März 1856, Herrin der Herrschaften Witków und Chotojów im Złoczower Kreise in Galizien, verm. 4. August 1874 zu Lemberg mit Dr. jur. et phil. Stanislaus Grafen Badeni auf Radziechów.

2. Cäcilie, geb. 11. August 1825, StkrD., verm. 6. Juli 1844 mit Ladislaus Grafen Badeni († 10. Juni 1888), K. K. Kämmerer.

3. † Heinrich (geb. 5. August 1829, † 3. November 1879), Herr der Herrschaft Busk im Bezirk Kamionka in Galizien, K. K. Kämmerer, verm. 4. März 1867 mit

Anna Wierer, geb. 24. September 1844.

4. † Carl (geb. 24. August 1832, † 29. April 1885), Herr der Herrschaft Kamionka-Strumiłowka im Bezirk Kamionka in Galizien, K. K. Kämmerer und Oberleutnant a. D., verm. 25. Novbr 1857 mit

Helene, geb. 1837, des Thaddäus von Turkuł auf Zastawna und der Helene geb. Gräfin Poletyłło Tochter, StkrD. [Lemberg.]

von Mieroszowice-Mieroszowski.

Katholisch. — Oesterreich (Galizien) und Rußland (Polen). — Masowischer Uradel; österr. Grf. 20. Juni (Diplom d. d. 23. August) 1869. — W.: Ślepowron. — Besitz: das Fideikommißhaus zu Krakau. — S. Jahrg. 1871, S. 538, und Jahrg. 1888, S. 652.]

August Sobieslaw Dominik Graf von Mieroszowice-Mieroszowski (geb. 4. August 1820, † 14. Februar 1890 zu Wien), X. Majoratsherr, Herr auf Gotkowice und der Grafschaft Pieskowa Skała, Mitglied der Krakauer Akademie der Wissenschaften, verm. 10. Oktober 1848 mit

Julie, geb. 30. Juli 1830 zu Kiew, des Ladislaus von Lubicz-Gruszecki und der Cäsarine geb. von Jaczewska Tochter. [Krakau.]

Tochter: Therese Marie Eveline Victoria Cäsarine, geb. 15. Oktober 1855 zu Genf, Herrin auf Poręba Wielka im Wadowizer Kreise in Galizien, verm. 6. Februar 1875 zu Krakau mit Stanislaus Grafen Witold-Alexandrowicz, Kön. preuß. Leutnant a. D.

Bruder.

Johann Stanislaw Victor Christof, geb. 27. Dezember 1827, XI. Majoratsherr und Kurator der Mieroszowskischen Stipendienstiftung, K. K. Regierungsrat a. D., verm. 29. Juli 1852 zu Freiburg im Breisgau mit Emilie Oesterle (geb. 1. April 1828 zu Freiburg im Breisgau; evangelisch; † 11. Dezember 1877). [Krakau.]

Söhne: 1. Johann Karl, geb. 1. November 1854, Dr. jur. utr., K. K. Untersuchungsrichter beim Landesgericht zu Krakau, verm. 7. Februar 1881 zu Krakau mit

Marie, geb. 1858 zu Kalisz in Russisch-Polen, des † Franz Ritters von Kosciesza-Ożegalski auf Kamionna und Pasiorbiec bei Bochnia in Galizien und der Josefine geb. von Zaremba-Suchorzewska Tochter.

Sobieslaw Christof, geb. 27. Januar 1856, Herr auf Gotkowice und der Grafschaft Pieskowa Skała in Russisch-Polen, sowie auf

Karniowice im Krakauer Kreise in Galizien, Grhzgl. sächs. Kammerherr, verm. 16. April 1879 zu Genf mit seiner Kousine

Anna Adolfine, geb. 8. Mai 1859 (reformiert), des Carl Oesterle-Borgeaud zu Genf Tochter.

Tochter: Emilie Anna, geb. 17. Februar 1883 zu Krakau.

3. Christof Emil, geb. 11. April 1857, verm. 3. August 1882 zu Sobota mit

Marie, geb. 4. Januar 1859, des August Ritters von Zawisza-Czarny auf Sobota, Lagiewniki und Janowiec in Russisch-Polen und der † Honorine geb. von Dołęga-Zaleska Tochter.

Migazzy.

[Katholisch. — Ungarn. — Wappenbrief d. d. Wien Freitag nach St. Veit 1458; Wappenbestätigung d. d. Wien 9. September 1561; Reichsadel mit Wappenbesserung d. d. Prag 21. März 1606; Reichs- und erbländ.-oesterr. Grf. mit den Prädikaten „von Wall und Sonnenthurm" d. d. Wien 5. Juli 1698; böhm. Inkolat 12. Februar 1761; ungar. Indigenat 4. März 1764. — Besitz: die Majoratsherrschaft Aranyos-Maróth mit Neudorf in Ungarn. — S. Handbuch, S. 602.]

Wilhelm Graf Migazzy von Waal und Sonnenthurm, geb. 26. Februar 1830 (des 29. Oktober 1850 † Grafen Christof, K. K. Kämmerers, Sohn), Majoratsherr, K. u. K. Kämmerer, Wirkl. GRat und gew. Obergespan des Barser Komitats, verm. 29. März 1853 mit Antonie von Marczibanyi († 1886), StkrD. [Aranyos-Maróth.]

Töchter: 1. Irma, geb. 1855, verm. 6. November 1881 zu Aranyos-Maróth mit Imre Grafen Erdödy von Monyorokerék und Monoszló.

2. Eugenie Melanie Antonie, geb. 1857, verm. 14. Januar 1879 zu Aranyos-Maróth mit Carl Grafen Forgách von Ghymes und Gács, K. u. K. Kämmerer.

3. Vilma, geb. 1866, verm. 6. November 1887 zu Aranyos-Maróth mit Hugo Grafen von Oberndorff, Kön. bayr. Kämmerer ꝛc.

4. Antonie, geb. 1868, verm. 10. November 1892 mit István Baron Ambrozy.

Mikes von Zabola.

[Katholisch. — Ungarn (Siebenbürgen). — Siebenbürg. Grf. d. d. Wien 4. Mai 1696 (für Michael Frhrn Mikes von Zabola). — Beschreibung des Wappens, dessen Vervollständigung vorbehalten bleibt, im Jahrg. 1877, S. 591.]

I. Linie Uzon.

Árpád Graf Mikes von Zabola, geb. 1838 (des im November 1876 † Grafen Carl Sohn), verm. 25. Mai 1863 zu Klausenburg mit

Rosalia Gräfin Horváth-Tholdy, geb. 19. August 1836, StkrD. [Cseszтve.]

Kinder: 1. Marie, geb. 13. März 1864.

2. Clemens, geb. 15. April 1865, K. u. K. Kämmerer, Oberleutnant im Husarenregt Graf von Hadik Nr. 3.
3. Rosalie, geb. 30. Septbr 1868, verm. 16. April 1887 zu Klausenburg mit Béla von Bernát de Bernátfalva, K. u. K. Leutnant der Reserve im Husarenregt Prinz von Thurn und Taxis Nr. 3.
4. Sarolta, geb. 31. Dezbr 1870, verm. 14. Juli 1888 zu Klausenburg mit Arnold Frhrn Vay von Vaja, Leutnant der Reserve der ungar. Honvéd-Kavallerie.

II. Linie Zabola.

† Benedict Graf Mikes von Zabola, geb. 24. April 1819, † 27. August 1878, verm. I) 1840 mit Esther Gräfin Mikó von Hidvég († 2. Dezember 1854); II) 20. Juni 1864 zu Charlottenfels bei Schaffhausen mit

Sofie Moser, geb. 7. Oktober 1839. [Schloß Zabola.]

Kinder: a) 1r Ehe: 1. † Nicolaus (geb. 4. September 1841, † 7. Juni 1893 zu Reichenau), K. u. K. Kämmerer, Mitglied des ungar. Oberhauses, verm. 1. April 1865 mit

Johanna Freiin Bornemisza von Kászon, geb. 9. Mai 1842, StkrD. und K. u. K. PD. [Torda St. László.]

Kinder: 1) Johanna, geb. 1. April 1866, StkrD., Hofdame J. Maj. der Kaiserin und Königin von Oesterreich-Ungarn.

2) Sigmund, geb. 6. Juni 1867, K. u. K. Leutnant der Reserve des Husarenregts Graf Hadik Nr. 3. [Bodola.]

2. † Adele (geb. 10. Februar 1843, † 30. Dezember 1893), verm. 1. September 1862 mit Carl Frhrn Bornemisza von Kászon.

— b) 2r Ehe: 3. Elisabeth Charlotte Marie, geb. 23. Dezbr 1865.

4. Sofie Julie, geb. 12. April 1867, verm. 23. April 1887 zu Wien mit Alexander Kyd, K. u. K. Oberleutnant im Husarenregt Nikolaus Großfürst von Rußland Nr. 2.

5. Armin Benedict, geb. 26. Juni 1868, K. u. K. Leutnant der Reserve des Husarenregts Nikolaus Großfürst von Rußland Nr. 2.

6. Emma Johanna, geb. 2. Oktober 1869, verm. 16. Juni 1891 mit Luitpold Frhrn von und zu der Tann-Rathsamhausen, Kön. bayr. Kämmerer, Oberst und Kommandeur des 2. Inf.-Regts.

7. Ilona Leopoldine, geb. 28. Juni 1871.

8. János Heinrich Stefan, geb. 27. Juni 1876.

Mikó von Hidvég.

(Im Mannesstamme erloschen.)

[evangelisch. — Ungarn (Siebenbürgen). — Siebenbürg. Grf. 26. August 1755 (für Paul Mikó de Hidvég). — S. Jahrg. 1878, S. 594.]

Georg Graf Mikó von Hidvég (geb. . . . . , † . . . . . , verm. mit Barbara Gräfin Mikes von Zabola [geb. . . . . , † 1805]).

Söhne: 1. Georg (geb. 24. Juli 1804, † 11. Mai 1861 zu Klausenburg,

verm. 15. Septbr 1828 mit Elisabeth Gräfin Bethlen von Bethlen [geb. 5. April 1806, † 15. April 1875 zu Klausenburg]).

Tochter: Juliana, geb. 3. April 1834, verm. 26. Mai 1856 mit Johann Nepomuk Grafen von Esterházy (katholisch).

2. † Emrich (geb. 4. Septbr 1805, † 16. September 1876 zu Klausenburg, K. K. Kämmerer, GRat, Oberstmundschenk des Königreichs Ungarn und Mitglied des Direktionsrats der ungarischen Akademie, Kön. ungar. Minister für Ackerbau, Gewerbe und Handel, Oberpräsident des evangel. Konsistoriums ꝛc., verm. 1840 mit Maria [† 27. März 1849 zu Klausenburg], des † Adam Grafen Rhédey von Kis-Rhéde, Kön. ungar. Oberstschatzmeisters, und der † Maria geb. Gräfin Teleki von Szék Tochter).

Tochter: Anna, geb. 17. März 1849, verm. I) 4. September 1871 mit Josef Frhrn Wesselényi von Hadad († 29. August 1874); II) 5. Juli 1880 zu Budapest mit Arthur Grafen Pejácsevich von Veröcze (katholisch).

Mirbach.

[Geschichtliche Übersicht und Stammtafeln im Taschenbuch der Freiherrlichen Häuser, Jahrg. 1888 und 1890, sowie im Taschenbuch der Gräflichen Häuser Jahrg. 1888 und 1889.]

A. Mirbach (früher Mirbach-Kosmanos).

(Ältere kurländische Linie a. d. H. Pussen, vgl. Freiherrliches Taschenbuch, Jahrg. 1888, 5. Zweig, und 1890, 4. blühender Zweig.)

[Katholisch. — Oesterreich (Böhmen) und Ungarn. — Böhm. Ritterstand d. d. Wien 16. (Inkolat 27.) Februar 1786; böhm. Grf. d. d. Wien 19. August 1791. — Beschreibung des Wappens im Jahrg. 1889, S. 658.]

† Gottbard Friedrich Graf von Mirbach-Kosmanos (geb. 1806, † 1870, Herr der Herrschaft Kosmanos, verm. I) mit Friederike Gräfin von Pachta [geb. 1812, † 1832]; II) mit deren Schwester Aloysie [geb. 1808, † 1845]; III) mit Josefine [geb. 1805, † 1868], des Carl Frhrn von Saint Vincent-Montatin, K. K. Kämmerers, GRats und Generals der Kav., und der Anna geb. Sartori Tochter).

Kinder: a) 1r Ehe: 1. † Friedrich Gottbard Hugo (geb. 6. Februar 1832, † 20. Januar 1883), letzter Besitzer von Kosmanos (1883 veräußert), verm. 14. April 1864 mit

Ninon (Anna Maria) Sterio-Volichroni de Schuschman.

— b) 2r Ehe: 2. Natalie Wilhelmine, geb. 12. September 1836, verm. 20. Februar 1860 mit Rudolf Grafen Wratislaw von Mitrowitz und Schönfeld († 30. November 1874), K. K. Kämmerer, GRat und Erbküchenmeister des Königreichs Böhmen. [Prag.]

3. Hugo, geb. 22. September 1840, K. K. Rittmeister a. D., verm. 24. Oktober 1870 zu Weißkirch in Siebenbürgen mit

Helene, geb. 14. Februar 1852, des Franz Grafen Haller von Hallerstein Tochter.

Kinder: 1) Marie Wilhelmine Helene, geb. 22. März 1874 zu Schäßburg.
2) Eugen Franz Victor Hugo, geb. 7. August 1876 zu Weißkirch.
3) Hugo Franz Victor Eugen, geb. 28. Mai 1878 zu Weißkirch.
4) Helene Margarethe Philippine, geb. 10. September 1880 zu Alsó-Rakos.
5) Emil Eugen Hugo Maria Helena, geb. 25. Oktober 1882 zu Alsó-Rakos.
6) Oscar Eugen Hugo Maria, geb. 29. Juli 1885 zu Alsó-Rakos.
7) Robert Anselmo Hugo Maria, geb. 16. Februar 1888 zu Görgény-Szent-Imre in Siebenbürgen.

4. Angélique, geb. 15. Februar 1844, unter dem Namen „Maria Eucharistica" Schwester im Orden der ewigen Anbetung zu Innsbruck.
5. Gotthard Emil, geb. 28. Juli 1845.

B. Mirbach-Sorquitten*.

(Jüngere kurländische Linie a. d. H. Pußnecken, vgl. Freiherrliches Taschenbuch, Jahrg. 1888, 11. Zweig, und Jahrg. 1890, 7. blühender Zweig.)

[Lutherisch. — Preußen (Ostpreußen). — Preuß. Grf. (nach dem Rechte der Erstgeburt an zu gründendem Fideikommiß) d. d. Charlottenburg 16. April 1888. — Beschreibung des Wappens im Jahrg. 1889, S. 658.]

Julius Ulrich Gottlob Emmerich Graf von Mirbach-Sorquitten, geb. 27. Juni 1839 zu Sorquitten, Herr der Sorquittenschen und der Podlackenschen Güter, des Rittergutes Jankenwalde ꝛc., Rechtsritter des Johanniterordens, Mitglied des preuß. Herrenhauses und des Deutschen Reichstags, verm. 1. November 1878 zu Berlin mit
Marie, Witwe des Bogislav von Bonin auf Ponitz († 1870), geb. Freiin von Paleske, geb. 8. Februar 1845.

Mirbach-Geldern-Egmond

(a. d. H. der Grafen von Geldern-Egmond).

[Katholisch. — Bayern. — Namens- und Wappenvereinigung beider Familien, geknüpft an das von dem Großvater mütterlicherseits, Alphons Frhrn von Mirbach († 1885), gestiftete Familienfideikommiß Roggenburg in Bayern, d. d. München 16. August 1877 (immatrikuliert 10. Februar 1878). — Beschreibung des Wappens im Jahrg. 1889, S. 660.]

Alfons Ludwig Wilhelm Joseph Maria Graf von Mirbach-Geldern-Egmond, geb. 3. Juni 1872 zu München (des Adolf Grafen von Geldern-Egmond, K. K. Kämmerers, Sohn; s. den Artikel „Geldern-Egmond", II. Linie, in diesem Taschenbuch), Fideikommißherr. [München.]

Mirbach-Harff*

a. d. H. der Freiherren von der Vorst-Lombeck und Gudenau, Burggrafen zu Drachenfels).

[Katholisch. — Preußen (Rheinprovinz). — Preuß. Erf. nach dem Rechte der Erstgeburt aus je adeliger Ehe d. d. Berlin 15. Oktober 1840 (Diplom d. d. Sanssouci 24. Juni 1845); erloschen am 19. Dezember 1849 und somit übertragen auf die Person des Richard Frhrn von der Vorst-Lombeck und Gudenau († 14. Dezember 1853) unter Annahme des Namens „Mirbach-Harff" für die gesamte Descendenz mit Allerhöchster Bestätigung d. d. Charlottenburg 13. April 1850 (s. Jahrg. 1872, S. 539) und auf dessen ältesten Sohn Johann Wilhelm († 19. Juni 1882 unvermählt), vererblich nach dem Rechte der Erstgeburt mit dem Fideikommiß laut Diplom d. d. Berlin 28. Februar 1855, sowie auf den zweiten Sohn Ernst Hubert Josef Maria (s. unten), vererblich nach dem Rechte der Erstgeburt mit dem Fideikommiß laut Diplom d. d. Berlin 27. März 1885. — Beschreibung des Wappens im Jahrg. 1886, S. 646.]

† Richard Graf von Mirbach-Harff (geb. 24. August 1810, † 14. Dezember 1853, Kön. preuß. Geh. Reg.-Rat, verm. 21. November 1840 mit Julie Gräfin Hoyos-Sprinzenstein [geb. 7. Juli 1816 zu Frohsdorf, † 16. Dezember 1871 zu Düsseldorf], StkrD.).

Kinder: 1. Ernst Hubert Josef Maria Graf von Mirbach-Harff, geb. 17. März 1845 zu Harff; besitzt in der Rheinprovinz die Rittergüter Harff und den Polshof im Kreise Bergheim, Enzen im Kreise Euskirchen, Honsdorf, Immendorf und Klein-Siersdorf im Kreise Geilenkirchen, Fürth im Kreise Gladbach, Schillingshof, Ingenfeld und Gustorfshof im Kreise Grevenbroich, Brockerhof im Kreise Kempen, Neuerburg und Karken im Kreise Heinsberg, Leidenhausen im Kreise Mühlheim, Villich-Rheindorf im Kreise Bonn, Graven, Müllerhof, Hülserhof, Dückeburg, Schraffenberg, Vorst, Galkhausen und Rebborn im Kreise Solingen; Ehrenritter des Deutschen Ordens, K. u. K. Kämmerer, verm. 29. August 1870 zu Cholitz mit

Wilhelmine Gräfin von Thun und Hohenstein a. d. H. Cholitz, geb. 9. August 1851, StkrD. [Schloß Harff.]

Kinder: 1) Wilhelm Maria Theodor Ernst Richard Philipp Freiherr von Mirbach, geb. 2. Juli 1871 zu Ischl, Kön. preuß. Referendar.

2) Maria Juliane Wilhelmine Rudolfine Freiin von Mirbach, geb. 8. Oktober 1872 zu Ziadlowitz.

3) Theodor Maria Freiherr von Mirbach, geb. 19. November 1874 zu Ziadlowitz, Zögling der K. u. K. Theresianischen Militär-Akademie zu Wiener-Neustadt.

4) Maria Rudolfine Freiin von Mirbach, geb. 24. Dezember 1875 zu Ziadlowitz.

5) Richard Rudolf Oswald Maria Freiherr von Mirbach, geb. 1. Januar 1877 zu Ziadlowitz, K. u. K. Edelknabe und Zögling der K. K. Theresianischen Akademie zu Wien.

6) Franz Maria Oswald Clemens Alfons Freiherr von Mirbach, geb. 6. Mai 1878 zu Ziadlowitz, K. u. K. Edelknabe und Zögling der K. K. Theresianischen Akademie zu Wien.

7) Maria Nicolaſine Freiin von Mirbach, geb. 17. Mai 1879 zu Ziadlowitz.
8) Maximilian Friedrich Johannes Maria Freiherr von Mirbach, geb. 17. Juli 1880 zu Ziadlowitz, Zögling des Kön. bayr. adeligen Julianums zu Würzburg.
9) Friedrich-Carl Moritz Maria Benjamin Freiherr von Mirbach, geb. 11. September 1881 zu Ziadlowitz.
10) Maria Ottilia Carolina Freiin von Mirbach, geb. 17. März 1883 zu Ziadlowitz.

2. Antonia Freiin von Mirbach, geb. 5. Juni 1846 zu Grevenbroich, verm. 25. Juli 1865 zu Harff mit Wilderich Grafen von Spee auf Burg-Maubach († 16. März 1890), Kön. preuß. Landrat z. Disp.
3. Thereſe Freiin von Mirbach, geb. 8. April 1849 zu Harff, Stiftsdame zu Bedburg. [Aachen.]

Mistruzzi-Freyſingher

(a. d. H. der Freyſingher).

(Im Mannesſtamme erloſchen.)

[Katholiſch. — Oeſterreich. — Erbländ.-oeſterr. ritterm. Adel d. d. Graz 24. Juli 1587 vom Erzherzog Carl (für Dr. med. Marius Freyſingher, Phyſikatsarzt im Hzgt Kärnten, und ſeine Brüder); venetian. Belehnung mit einem adeligen Jurisdiktions-Lehen zu Brazzano und hieran geknüpftem Conte-Titel d. d. Venedig 1. Dezember 1685; venetian. Beſcheinigung der Abſtammung von dem Geſchlecht der Freyſingher 19. April 1687; oeſterr. Grafenſtand d. d. Wien 23. Dezember 1831 (Diplom d. d. Wien 1. März 1832, für Marius Conte Mistruzzi-Freyſingher, K. K. Oberſt des Ruheſtandes). — S. Jahrg. 1859, S. 549.]

† Marius Graf Mistruzzi-Freyſingher (geb. 19. Januar 1783, † 2. Januar 1858 zu Oedenburg, K. K. Oberſt a. D., verm. 10. Auguſt 1820 mit Ludovica Stefanie Edler von Smitmer [geb. 7. Februar 1799, † 8. Mai 1854]).

Tochter: Joſefine Maria, geb. 13. September 1830, verm. 25. November 1854 mit Anton Grafen von Attems, Frhrn auf Heiligenkreuz ꝛc., K. K. Statthaltereirat a. D.

Mittrowsky.

[Katholiſch. — Oeſterreich (Mähren). — Böhm. Uradel; böhm. Freiherrnſtand d. d. Wien 12. März 1716; erbländ.-oeſterr. Grf. d. d. Wien 11. September 1769 (von der Kaiſerin Maria Thereſia, für die Gebrüder Maximilian Joſeph und Johann Baptiſt Freiherren von Mittrowsky). — S. Handbuch, S. 608, Näheres über die Standeserhebungen im Jahrg. 1861, S. 549.]

I. Linie (des Maximilian Joſeph).

Wladimir Graf Mittrowsky von Mitrowitz, Freiherr von Nemýſſl,

geb. 17. Juni 1814 (des 7. Juni 1857 † Grafen Wilhelm, K. K. Kämmerers, Sohn), Herr der Herrschaften Rozinka mit dem Gute Brauschow, Vernstein, Sokolnitz mit den Gütern Königsgarten, Schlapanitz und Turas in Mähren, K. u. K. Kämmerer, Wirkl. GRat, Mitglied des Herrenhauses des oesterr. Reichsrats auf Lebenszeit und K. K. Major a. D., verm. I) 9. Oktober 1844 mit Antonia Gräfin von Dietrichstein-Proskau (geb. 11. Februar 1821, † 3. Dezember 1847); II) 11. Mai 1850 mit

Julie Gräfin von Salis-Zizers, geb. 5. Oktober 1832, StkrD. und K. u. K. VD. [Sokolnitz bei Brünn]

Kinder 2r **Ehe**: 1. Wladimir Josef Maria, geb. 27. Juli 1864, K. u. K. Kämmerer, verm 17. Juni 1885 zu Wien mit Elisabeth Altaräfin zu Salm-Reifferscheidt (geb. 10. Dezember 1867, † 19. Januar 1888 zu Blansko in Mähren).

2. Maria Alfonsine Epiphanie Juliana, geb. 6 Januar 1867, Ehrenstiftsdame des K. K. adelig-weltlichen Damenstifts „Maria-Schul" zu Brünn.

3. Juliane Franziska Gabriele, geb. 23. Oktbr 1871, StkrD., verm. 26. Oktober 1889 zu Sokolnitz mit Hubert de la Fontaigne, Grafen von Harnoncour-Unverzagt, K. u. K. Kämmerer ꝛc.

II. Linie (des Johann Baptist).

[Landmann von Krain 15. Oktober 1832, von Tirol 29. Juli 1837; galiz. Indigenat 22. März 1846 (1826?).]

† Anton Friedrich Graf Mittrowsky von Mitrowitz, Freiherr von Nemyšl (geb. 16. April 1801, † 19. August 1865, Herr der Herrschaft Moszowa in Galizien, K. K. Kämmerer, GRat und Oberlandesgerichtspräsident, verm. I) 19. September 1833 mit Adelheid Gräfin von Clam-Gallas [geb. 14. März 1805, † 7. Februar 1836]; II) 4. September 1839 mit Therese Gräfin von Wrbna und Freudenthal [geb. 1. April 1812, † 12. März 1890]).

Kinder: a) **1r Ehe**: 1. Leopoldine, geb. 31. Juli 1835, verm. 12. Mai 1853 mit Julius Frhrn von Simbschen, K. K. Oberstleutnant a. D. [Graz.]

— b) **2r Ehe**: 2. Anton Friedrich, geb. 14. Juni 1840, K. u. K. Kämmerer und Oberstleutnant a. D. [Prag.]

3. Franziska, geb. 8. November 1846, verm. 10. Juni 1882 zu Wien mit Carl Grafen Chorinsky, K. K. Geh. Rat und Präsidenten des Oberlandesgerichts zu Wien.

(Vandalin-) Mniszech.

[Katholisch. — Oesterreich (Galizien). — Böhm. Uradel; seit ca 1500 in Polen; in Galizien immatrikuliert 1782, erbländ.-oesterr. Anerkennung des Grafenstandes d. d. Wien 22. April (Diplom d. d. Wien 14. August) 1783 (für die Gebrüder Joseph Johann Thaddäus, Michael Georg und Stanislaus Mniszech). — S. Handbuch, S. 609.]

I. Linie (des Joseph Johann Thaddäus).

† Joseph Johann Thaddäus Graf Vandalin-Mniszech von Groß-Kończyce und Ossowice (geb. 1742, † im September 1798, verm. mit Marie Gräfin Ossolinska [geb. . . . . , † im Februar 1803]).

Sohn: † Stanislaus (geb. 10. Juli 1774, † 27. Januar 1860, Herr der Güter Ulanów, Przedziel und Chyrów in Galizien, K. K. Kämmerer, verm. mit Anna Maria Mathes [geb. 1799, † 11. Juni 1869 zu Wien]).

Sohn: † Alfons Robert Franz (geb. 28. August 1828, † 4. November 1891 zu Wien), Erbherr auf Ulanów und Bieliny (nicht mehr im Besitz), K. K. Kämmerer, verm. 10. August 1857 zu Brüssel mit

Hedwig Gräfin Dunin-Borkowska, geb. 12. Juli 1838. [Lemberg.]

Kinder: (1) Marie Anna Hedwig, geb. 5. August 1858 zu Spaa in Belgien, verm. 1883 mit Thaddäus Frhrn von Horoch.

(2) Ludmilla, geb. 27. Juli 1859 zu Spaa.

(3) Hedwig, geb. 23. März 1862 zu Lemberg.

(4) Gisela Helena, geb. 11. Juni 1863 zu Lemberg,

} Klosterfrauen der Kongregation der unbefleckten Empfängnis zu Jaslowiec in Galizien.

(5) Georg Maria Josef Peter Paul, geb. 13. August 1867 zu Krzywczyce bei Lemberg, verm. 21. März 1892 zu Wien mit

Ethel Maud, geb. 15. Februar 1873 zu Kirken bei Bombay in Indien, des Walther Wightwik Haywood, Kön. großbrit. Oberst, und der Florence geb. Inglefield Tochter. [Darmstadt.]

Tochter: Irene Ethel Mary Florenz Hedwig, geb. 20. Dezember 1892 zu Luzern.

(6) Alexander Emanuel, geb. 17. Mai 1871 zu Bieliny.

II. Linie (des Michael Georg).

† Michael Georg Graf Vandalin-Mniszech von Groß-Kończyce und Ossowice (geb. 1748, † 14. März 1806, Großmarschall von Polen, verm. mit Ursula Gräfin Zamoyska [geb. . . . . , † 7. Oktober 1806]).

Sohn: † Carl Philipp (geb. 7. Januar 1794, † vor 1845, verm. 29. September 1820 mit Eleonore Gräfin von Cetner [geb. im März 1798, † 187.]).

Söhne: 1) † Georg (geb. 14. März 1822, † 18. November 1881), verm. 1847 mit

Anna, des Wenzel von Hańśki, Ehrenritters des souver. Malteserordens, Adelsmarschalls, und der Eveline geb. Gräfin Rzewuska Tochter.

2) Andreas, geb. 21. November 1824 (bekannter Maler), verm. I) 1849 mit Anna Gräfin Potocka (geb. 1827, † 25. Februar 1885 zu Paris); II) . . . . . mit

Isabelle, des Barons Marrier de Lagatinerie und der Marguerite Eugenie geb. Galliani Tochter.

Sohn 1r Ehe: Leon Josef Philipp, geb. 27. November 1849 zu

Odessa, Ehrenritter des souver. Malteserordens, K. u. K. Kämmerer, verm. 29. April 1876 zu Paris mit

Isaure Eugénie Marie Sofie de Montault, des Odet Grafen von Montault und der Cécile geb. von Montbreton Tochter, geb. 14. Juni 1856, StkrD. und Dame des Kön. bayr. St. Elisabethen-Ordens. [Paris.]

(von Buženin-) Mniszek.

(Im Mannesstamme erloschen.)

[Katholisch. — Oesterreich (Galizien und Mähren). — Poln. Adel d. d. Warschau 13. April 1598; galiz. Grf. d. d. Wien 11. Februar 1783; mährisches Inkolat „im Ritterstande" 18. Oktbr 1800. — W.: Poray. — S. Handbuch, S. 610.]

† Stanislaus Graf von Buženin-Mniszek (geb. 10. Juli 1774, † 29. Oktober 1846, Herr der Herrschaften Krosowice und Nizyniec in Galizien, Frain mit Burg Neuhäusel in Mähren, K. K. Kämmerer, GRat und Oberstlandmarschall des Königreichs Galizien und Lodomerien, verm. 19. März 1807 mit Helene Prinzessin Lubomirska [geb. 6. Januar 1784, † 14. August 1876], StkrD. und K. u. K. PD., Ehrendame des souver. Malteserordens).

Tochter: Luitgarde, geb. 20. Juni 1823, Herrin der Herrschaft Frain mit Burg Neuhäusel (2,49 QM.) im Kreise Znaim in Mähren, StkrD., verm. 25. November 1843 mit Eduard Grafen Stadnicki auf Nawojowa im Kreise Neu-Sandec in Galizien, K. u. K. Kämmerer.

Mohr.

(Im Mannesstamme erloschen.)

[Katholisch. — Oesterreich (Tirol). — Wappenbesserung d. d. Prag 15. Oktober 1578 (vom Kaiser Rudolf II.) und d. d. Innsbruck 1. Juni 1584 (vom Erzherzog Ferdinand); Prädikat „von und zu Liechtenegg" d. d. Innsbruck 10. Mai 1593; Landmann von Tirol 1613; Reichserbr mit dem Prädikat „auf Greiffen" d. d. Wien 4. Oktober 1631; erbländ.-oesterr. Grf. d. d. Innsbruck 15. Juni 1650 (vom Erzherzog Ferdinand) — S. Jahrg. 1861. S. 551.]

† Carl Graf von Mohr, Freiherr auf Landstein, Liechtenegg und Greiffen, Herr zu Montani und Neuhausen (geb. 8. Januar 1824 zu Latsch, † 5. Juli 1880, Lehensträger zu Dornsberg bei Naturns in Tirol, Priester der Gesellschaft Jesu und Rektor des Jesuitenkollegiums zu Innsbruck, früher K. K. Statthaltereisekretär zu Innsbruck, verm. 24. April 1854 mit Mathilde Gräfin von Sarntbein [geb. 4. Juli 1834, † 18. November 1855 zu Innsbruck]).

Tochter: Marie, geb. 8. Februar 1855 zu Innsbruck, verm. 24. April 1876 zu Meran mit Josef Frhrn von Giovanelli zu Gerstburg und Hörtenberg, K. K. Bezirksgerichtsadjunkten zu Rattenberg in Tirol.

Moltke.

[Evangelisch. — Mecklenburg-Schwerin, Dänemark, Schweden und Preußen. — Stammtafel im Jahrg. 1866, S. 581. — S. Handbuch, S. 810.]

A. Vormals württemberg. Haus.

[Reichsgrf. d. d. Wien 19. Oktbr 1776 (für Friedrich Detlev von Moltke); mecklenburg-schwerin. Anerkennung 13. April 1784.]

† Friedrich Detlev Graf von Moltke (geb. 28. Aug. 1750, † 2. September 1825, Herr auf Walde, Casdorf, Zwindorf, Schmorsow, Walkendorf und Friedrichshof, Kön. preuß. Oberjägermeister, verm. I) 21. Mai 1777 mit Friederike Charlotte Antoinette verw. Herzogin zu Schleswig-Holstein-Beck, geb. Gräfin zu Dohna [geb. 3. Juli 1758, † 21. April 1786]; II) 1787 mit Charlotte Eleonore [geb. 1764, † . . . . .], des Johann Bernhard von Prittwitz, Kön. preuß. Generalleutnants, Tochter).

Söhne: a) 1r **Ehe:** 1. † Friedrich Ludwig Adam Alexander (geb. 16. März 1782, † 28. Juli 1818, verm. 8. September 1809 mit Wilhelmine von Blücher auf Gützkow c. p. [geb. 3. Februar 1791, † 26. Mai 1862 zu Düsseldorf]).

Tochter: Friederike Elisabeth Wilhelmine Amalie, geb. 16. März 1817, verm. 7. Mai 1836 mit Friedrich Frhrn von Maltzahn a. d. H. Cummerow († 21. Oktober 1888).

— b) 2r **Ehe:** 2. † Friedrich Carl Ludwig (geb. 5. Mai 1798, † 19. Januar 1860, Herr der Herrschaften Behle und Lemnitz in Posen, Rechtsritter des Johanniterordens, Grhzgl. mecklenb.-strelitz. Oberstallmeister und Kön. preuß. Rittmeister a. D., verm. I) 1. März 1826 mit Adelaide Bertha von Wulffen [geb. 15. August 1806, † 24. Mai 1833]; II) 2. April 1834 mit Marie Eugenie [geb. 3. Juli 1810, † 19. Juni 1875 zu Behle], des Eugen von Roeder, Kön. preuß. Generals der Inf., und der Charlotte geb. Gräfin Pinto de Barri Tochter).

Kinder: a) 1r **Ehe:** 1) † Friedrich Georg Carl Felix Wilhelm (geb. 22. September 1831, † 3. August 1874), Kön. preuß. Rittmeister z. Disp., verm. 10. November 1863 mit

Frida Christiane verwitw. von der Trenck, geb. von Stangen, geb. 29. Dezember 1828. [Neu-Ulm.]

Kinder: (1) Magdalena Maria, geb. 18. Oktober 1864, verm. 4. Juni 1887 zu Breslau mit Franz von Lenbach (katholisch), Maler. [München.]

(2) Friedrich Carl Ernst Dettlef Alexander Ewald Josef Wilhelm, geb. 18. Februar 1865 zu Neu-Ulm, Kön. preuß. Leutnant a. D.

— b) 2r **Ehe:** 2) Georgine Marie Elisabeth Eugenie, geb. 23. Dezbr 1835 zu Neustrelitz, verm. 14. Aug. 1857 mit Friedrich Wilhelm August Ludwig von Prillwitz († 31. Mai 1894 zu Berlin), Mitbesitzer der Rittergüter Möllendorf und Groß-Oerner im Kreise Mansfeld in der Provinz Sachsen, Kön. preuß. Kammerherrn und Major a. D. [Berlin.]

3) Hertha Charlotte, geb. 18. Januar 1838 zu Wolde, Dame des Kön. preuß. Luisenordens, verm. 4. März 1861 zu Neustrelitz mit Eberhard Grafen von Danckelmann († 1. Novbr 1877) auf Groß-Peterwitz in Preuß.-Schlesien.

4) Wanda Friederike Ottilie Hedwig Luise, geb. 3. März 1840 zu Neustrelitz, verm. 28. April 1867 mit Friedrich Grafen von Perponcher-Sedlnitzky, Kön. preuß. Generalleutnant à la suite der Armee und Ober-Gewandkämmerer Sr. Maj. des Kaisers und Königs. [Berlin.]

5) † Waldemar Friedrich Carl Detlev (geb. 16. September 1842 zu Neustrelitz, † 2. Dezbr 1878), Kön. preuß. Rittmeister z. Disp., verm. 5. Juni 1869 mit

Brunhilda Freiin von Hurter, geb. 5. Februar 1847; wiederverm. 18. Oktober 1890 zu Berlin mit Walther Frhrn von Seckendorff, Kön. preuß. Premierleutnant a. D. [Berlin und Florenz.]

Kinder: (1) Hildegard Maria Bertha Eugenie, geb. 21. Februar 1870 zu Hannover, verm. 27. März 1889 zu Berlin mit Carl von Böhlendorff-Kölpin, Kön. preuß. Rittmeister und Eskadronchef im Husarenregt von Zieten (brandenburg.) Nr. 3.

(2) Detlev Friedrich Carl Waldemar Reinhold Kuno Heinrich, geb. 22. Aug. 1871 zu Behle, Kön. preuß. Leutnant im Kürassierregt Kaiser Nikolaus I. von Rußland (brandenb.) Nr. 6.

(3) Harry Eberhard Waldemar Friedrich Carl Detlev, geb. 20. Septbr 1872 zu Behle, Kön. preuß. Leutnant im Füsilierregt Königin (schleswig-holstein.) Nr. 86.

6) Kuno Augustus Friedrich Carl Detlev, geb. 13. Dezbr 1847 zu Neustrelitz, Kön. preuß. Major und diensttuender Flügeladjutant Sr. Maj. des Kaisers und Königs.

B. Erloschenes Dänisches Haus.

[Dän. Adelstandsnaturalisation 7. März 1776; dän. Lehensgrf. 29. April (Diplom 18. September) 1834 (beides für Werner Jasper Andreas von Moltke [Bruder des d. d. Wien 19. Oktober 1776 in den Reichsgrafenstand Erhobenen]) (siehe unter A.).]

† Ehrenreich Christof Ludwig Graf von Moltke (geb. 18. Juni 1790, † 10. August 1864 [des 15. August 1838 † Grafen Werner Jasper Andreas, Kön. dän. Geh. Konferenzrats und Präsidenten der Stadt Kopenhagen, Sohn], Kön. dän. Kammerherr, Geh. Konferenzrat und Gesandter zu Stockholm, dann zu Paris, verm. 23. April 1819 mit Wilhelmine [geb. 18. April 1800, † 14. August 1890], des Johann Frederik von Bartenfleth, Kön. dän. Kontreadmirals und Generalgouverneurs in Westindien, und der Auguste Wilhelmine geb. von Hetfried Tochter).

Tochter: Auguste Wilhelmine Thorveiga, geb. 8. September 1820, Stiftsdame zu Vallö.

C. Dänisches Haus.

[Dänischer Lehensgrf. von Bregentved 31. März 1750 (für Adam Gottlob). — Nachstehende fünf Linien stammen von dessen fünf Söhnen (s. Stammtafel im Jahrgang 1866, S. 581).]

I. Linie.

[Abstammend vom Grafen Christian Magnus Friedrich (geb. 16. Oktbr 1741, † 1813).]

† Christian Magnus Friedrich Graf von Moltke (geb. 16. Oktober 1741, † 1813, Kön. dän. Generalmajor, verm. 24. Juli 1762 mit Friederike Elisabeth [geb. 8. Oktober 1748, † . . . . .], des Friedrich von Reventlow und der Katharina Margaretha geb. von Paden Tochter).

Söhne: 1. † Adam Gottlob Detlev (geb. 15. Januar 1765, † 17. Juni 1843, verm. I) mit Auguste Wiebel von Wiebelsheim [geb. 24. September 1772, † 1801]; II) mit Marie Christine Wiebel von Wiebelsheim [geb. 9. Oktober 1774, † 12. August 1808], Schwester der Vorigen; III) mit Caroline Hedwig Katharina Klyver [geb. 18. Dezember 1791, † 4. Dezember 1873]).

Söhne: a) **1r Ehe:** 1) † Carl (geb. 15. November 1798, † 12. April 1866, Kön. dän. Oberkammerherr, Geh. Staatsminister, Ordenskanzler ꝛc., verm. 29. Mai 1824 mit Anna Malwina Simons [geb. 21. Oktober 1802, † 22. April 1883]).

Sohn: Adam Heinrich Carl, geb. 23. Juni 1828, Herr des Gräfl. Moltke-Reventlowschen Geldfideikommisses (176 000 Reichsthaler), Ehrenritter des Johanniterordens, Kön. dän. Kammerherr, K. K. Major a. D., verm. I) 27. Oktober 1860 zu Venedig mit Olga Gräfin Cassini-Cappezucchi (geb. 26. November 1838; katholisch; † 16. September 1886); II) 27. November 1867 zu Radkersburg in Steiermark mit Emma Gräfin Cassini-Cappezucchi (geb. 19. Januar 1836; katholisch; † 6. März 1870), Schwester der Vorigen; III) 19. April 1876 mit

Sofie Magdalena verwitw. Baronin Rosenkrantz, geb. 10. Juni 1846, des Josias Lebensgrafen von Raben-Levetzau zu Christiansholm, Herrn auf Lehhende und Bremerwold, Kön. dän. Kammerherrn und GRats, und der Siegfriede geb. von Krogh Tochter. [Kopenhagen.]

Kinder; a) **1r Ehe:** a) Maria Elisabeth Malwina Wilhelmine Anastasie, geb. 11. März 1864 zu Venedig, verm. mit Wilhelm Baron Bille-Brahe.

— b) **2r Ehe:** b) Carl Paul Oscar, geb. 2. Januar 1869 zu Görz, Premierleutnant der Kön. dän. Marine.

— c) **3r Ehe:** c) Friedrich Josias Waldemar Otto, geb. 10. April 1877 zu Kopenhagen.

— b) **2r Ehe:** 2) † Magnus Theodor (geb. 9. März 1806, † 29. Oktober 1860, Herr auf Zalenze im Kreise Beuthen in Oberschlesien, Kön. dän. Kammerherr, verm. mit Friederike Antoinette Sofie Gräfin von Wedell-Jarlsberg [geb. 8. August 1808, † 24. Mai 1892 zu Kiel]).

Kinder: (1) Adam Hermann Julius Magnus, geb. 30. Juli 1838. [Breslau.]

(2) Freya Georgine, geb. 11. Januar 1841, Konventualin des adeligen Klosters zu Uetersen. [Kiel.]

(3) Carl Ferdinand Ludwig, geb. 19. Oktober 1843, Herr auf Waabs, Kön. preuß. Rittmeister a. D., verm. 6. Mai 1870 mit
Henriette Lutze, geb. 28. Juli 1850. [Waabs bei Eckernförde.]
Töchter: a) Frieda Nicoline Christiane, geb. 13. Februar 1871 zu Hamburg, erspekt. auf Preetz.
b) Freya Auguste Adolphine, geb. 29. November 1873 zu Waabs, erspekt. auf Preetz.
(4) Otto Julius, geb. 19. Oktbr 1847, Kön. preuß. Major a. D., Klostervropst des adeligen Klosters zu Uetersen, verm. 6. Novbr 1882 zu Berlin mit
Brita Freiin von Barnekow, geb. 16. Mai 1858. [Uetersen.]

— c) 3r Ehe: 3) † Adam Friedrich Adamson (geb. 17. April 1816, † 10. Februar 1885), Kön. dän. Regierungspräsident a. D., verm. I) 16. März 1849 mit Fanny Gräfin zu Rantzau a. d. H. Rastorff (geb. 12. Juni 1824, † 13. März 1866); II) 27. Oktober 1868 mit
Maathe Friederike Charlotte Olshausen, geb. 14. September 1834 zu Schleswig [Kiel]
Kinder: a) 1r Ehe: (1) † Adam Carl Christian (geb. 22. April 1850, † im Januar 1892), verm. mit
Delfine Griskow.
Kinder: a) Ottilie. b) Friedrich.
(2) Friedrich Sophus, geb. 3. März 1853, Korvettenkapitän der Kaiserl. deutschen Marine, Kommandeur der 1. Abteilung der II. Matrosendivision, verm. I) 24 März 1883 mit Elli (Elisabeth) (geb. 24. Juni 1860, † 17. Januar 1884), des Hermann Barons Bagge of Boo, Majoratsherrn der Diesdorfischen Güter ꝛc. in Kurland, und der Anna geb. Gräfin von Moltke Tochter; II) 10. April 1886 mit
Berta Olga Rücker, geb. 13. Januar 1862. [Wilhelmshaven.]
Kinder 2r Ehe: a) Fritz Emil, geb. 17. Dezember 1886.
b) Helmut Heinrich, geb. 31. August 1889.
c) Fanny Elisabeth, geb. 7. Februar 1891.
d) Marielisa, geb. 8. Juni 1893 zu Wilhelmshaven.
(3) Heinrich Carl Leonhard, geb. 15. September 1854, Korvettenkapitän der Kaiserl. deutschen Marine, Kommandant S. M. Kreuzers „Falke", verm. 30 Juni 1883 mit
Harriet Rücker, geb. 27. Oktober 1863. [Kiel.]
Kinder: a) Fanny Elisabeth Auguste Luise, geb. 16. August 1884 zu Kiel, erspekt. auf das St. Johanneskloster bei Schleswig.
b) Margarete Mathilde Emilie Marie, geb. 24. Juni 1887, erspekt. auf das St. Johanneskloster bei Schleswig.
c) Harriet Freya Berta Luise Maathe, geb 23. Oktober 1888 zu Kiel, erspekt. auf das St. Johanneskloster bei Schleswig.
d) Heinrich August, geb. 1. Dezember 1891 zu Berlin.
(4) Nancy Caroline Luise, geb. 20. Februar 1856, Stiftsdame zu Vallö in Dänemark.
(5) Luise Pauline, geb. 4. Septbr 1857, Stiftsdame zu Vallö.
(6) Marie Friederike Malwine Elisabeth Fanny, geb. 16. Januar 1860, Stiftsdame zu Vallö.

(7) Konrad Christian Ludwig, geb. 2. Juli 1861, Kön. preuß. Hauptmann und Kompaniechef im colberg. Grenadierregt Graf Gneisenau (2. pomm.) Nr. 9, verm. 29. September 1890 zu Berlin mit

Bertha Elsbeth, geb. 20. Oktober 1866, des † Albert von Enckevort, Kön. preuß. Rittmeisters, und der Bertha geb. von Sydow Tochter.

Kinder: a) Astrid Else Friederike, geb. 3. Februar 1892 zu Berlin.

b) Tochter . . . . ., geb. 21. Juli 1893 zu Berlin.

c) Sohn . . . . ., geb. 20. September 1894 zu Stargard i. P.

— b) 2r **Ehe**: (8) Stefanie Eleonore Adamine, geb. 10. Januar 1873.

2. † Joachim (geb. 4. Juli 1769, † 15. Juni 1820, Herr des II. Novstie-Geldfideikommisses [80 000 Reichsthaler] und auf Rinnetoksholm, Kön. dän. Kammerherr und Oberst, verm. 23. Juli 1797 mit Ellen [geb. 1778, † 1845], des † Kön. dän. Staatsrats Bruun von Neergaard auf Svenstrup und der Anna geb. Möller Tochter).

Söhne: 1) † Magnus Jens Godske (geb. 4. Juli 1801, † 1. Dezember 1877, Kön. dän. Kammerherr und Rittmeister a. D., verm. 24. September 1824 mit Elise Baronin von Bretton [† 1870]).

Töchter: (1) Ellen Sofie Elisabeth, geb. 30. September 1825, Stiftsdame zu Preetz. [Wiesbaden und Preetz.]

(2) Alette Wilhelmine, geb. 12. September 1827, verm. 26. September 1851 mit Carl Erich Johann Bruun von Neergaard († 21. Juli 1889 zu Rendsburg), Herrn des Fideikommißgutes Eckhof bei Kiel und des von Neergaard-Svenstruper Geldfideikommisses.

2) † Adam Gottlob Detlev (geb. 15. Mai 1803, † 21. Juli 1852, Mitbesitzer des von Bruun-Neergaardschen Fideikommisses, Kön. dän. Rittmeister a. D., verm. mit Mathilde von Nolly [geb. 16. April 1807, † 13. August 1840]).

Söhne: (1) † Oskar Peter August (geb. 1. Juli 1828, † 12. November 1882), verm. I) 27. Mai 1857 mit Alvilde (geb. 4. Januar 1825, geschieden 1866, wiederverm.), des Baerent Magnusen, Propstes zu Folleslev, Tochter; II) 24. Juni 1869 zu Yorkville in Nordamerika mit

Caren Marie Jensen, geb. 30. März 1849. [Kopenhagen.]

Kinder 2r **Ehe**: a) Friedrich Christian, geb. 14. Februar 1870, Herr des zweiten Noerschen und Mitbesitzer des Bruun-Neergaard-Svenstruper Fideikommisses, Kön. dän. Leutnant in der Garde zu Fuß.

b) Harald Viggo, geb. 14. Dezember 1871.

c) Amalie Andrea Friederike Mathilde, geb. 18. März 1873, erspekt. auf Vallö.

d) William Oskar, geb. 18. September 1879.

(2) Joachim Richard Henry, geb. 31. Juli 1834, verm. 31. Mai 1860 mit Julie Charlotte Friederike Westermann (geb. 20. Oktober 1838, † 18. September 1880. [Kopenhagen.]

Kinder: a) Ida Mathilde, geb. 25. März 1861, verm. 9. Ok-

tober 1889 zu Kopenhagen mit Friedrich Grafen von Reventlow auf Wennberga.

b) Henry Theodor, geb. 21. Februar 1863. [Australien.]

c) Agnes Margarethe, geb. 31. Juli 1866, verm. 23. Juli 1889 mit Christian-Einar Grafen von Reventlow, Kön. dän. Hofjägermeister (geschieden 26. Mai 1893).

3. † Ferdinand (geb. 26. Juli 1775, † 25. April 1825, Kön. dän. Major, verm. mit Sofie von Levetzow [geb. 11. Januar 1779, † 8. Juni 1863]).

Sohn: † Magnus Christian Niclas Joachim (geb. 9. Juni 1809, † 3. Februar 1866, verm. 4. November 1842 mit Hansine von Koß [geb. 26. Juni 1819, † 20. Januar 1870]).

Kinder: (1) Ferdinand Sophus Carl Magnus, geb. 24. August 1846 Privatbank-Bevollmächtigter, verm. 29. August 1873 mit Annie Shepherd, geb. 27. September 1847. [Kopenhagen.]

Tochter: Thora Emilie Olga Alice, geb. 18. August 1875, erzieht. auf Bemmetofte.

(2) Wilhelmine Sofie Christiane Hansine, geb. 27. September 1848, verm. 22. Februar 1882 mit Georg Friedrich Jacob Lassen, Pastor. [Erring bei Odder.]

(3) Christian Ernst, geb. 12. Februar 1850. [Melbourne.]

II. Linie (Bregentved).

[Abstammend vom Grafen Joachim Godske (geb. 1746, † 1818).]

† Adam Wilhelm Graf von Moltke (geb. 25. August 1785, † 15. Februar 1864 [des 1818 † Grafen Joachim Godske Sohn], Herr der Grafschaft Bregentved, Kön. dän. Oberkammerherr und Staatsminister a. D., Ordenskanzler, verm. I) mit Friederike Luise Gräfin von Knuth [† 15. März 1819]; II) 22. August 1823 mit Maria Elisabeth Gräfin von Knuth [† im Januar 1851]).

Söhne 2r Ehe: 1. † Friedrich Georg Julius (geb. 27. Februar 1825, † 1. Oktober 1875, Herr der Grafschaft Bregentved, Kön. dän. Kammerherr, verm. 6. Juni 1851 mit Caroline [geb. 23. Juli 1827, † . . . .], des Hermann Friedrich Rostgaard von der Maase, Kön. dän. Kammerherrn, und der Maren Olivia geb. Colbjörnsen Tochter).

Söhne: 1) Frederik Christian, geb. 20. August 1854, Lebensgraf zu Bregentved, Kön. dän. Kammerherr und Hofjägermeister, verm. 2. Juni 1881 zu Kopenhagen mit

Magdalene (Magda) Reatze Anna Emilie, geb. 8. Novbr 1858, des Kön. dän. Konseilspräsidenten Estrup Tochter. [Bregentved.]

2) Joachim Ludwig, geb. 10. Februar 1857, cand. jur., Kön. dän. Kammerherr und Hofchef S. K. H. des Kronprinzen von Dänemark.

3) Hemming Wilhelm, geb. 12. Septbr 1861, Herr auf Marienborg auf der Insel Möen.

4) Erik Oluf, geb. 22. März 1868 cand. phil. [Kopenhagen.]

2. Christian Henrik Carl, geb. 13. Mai 1833, Herr auf Lystrup und Jomfruensegede auf der Insel Seeland, Kön. dän. Kammerherr, Mitglied des Landsthings, verm. 7. Dezember 1865 mit Amy (geb. 10. Mai 1843, † 5. Februar 1876), des Christian Lebensgrafen

Danneskjold-Samsöe, Kön. dän. Kammerherrn und vormal. Oberschenken, und der † Elisabeth geb. Lady Bruce Tochter. [Lystrup bei Rönnede.]

Kinder: 1) Aage Wilhelm Christian, geb. 18. September 1866.
2) Marie Elisabeth, geb. 5. Septbr 1867, verm. 25. Septbr 1890 mit C. Castenskiold, Kön. dän. Kammerjunker. [Kopenhagen.]
3) Eiler Frederik Ernest, geb. 30. September 1870.
4) Henny Caroline Julie, geb. 29. März 1873, erspekt. auf Vallö.

III. Linie (Moltke-Hvitfeldt).

[Abstammend vom Grafen Gebhard (geb. 1764, † 1851). — Dän. Lehensgraf „Moltke-Hvitfeldt" (recte Name: Versing) 12. Juli 1843.]

† Gebhard Graf von Moltke-Hvitfeldt (geb. 20. Februar 1764, † im Dezember 1851, Herr auf Moltkenburg, Kön. dän. Kammerherr und Geh. Konferenzrat, verm. I) mit Bertha von Hvitfeldt [geb. 10. Januar 1768, †]; II) 23. September 1791 mit Bertha Sophie [geb. 10. Mai 1775, † 2. Oktober 1833], des Henrik von Bille, Kön. dän. GRats, und der Caroline Agnes geb. von Raben Tochter).

Söhne 2r Ehe: 1. † Adam Gottlob (geb. 10. Juni 1796, † 23. März 1876, Erbherr auf Stammhaus Moltkenburg, sowie Herr auf Gravenstein in Schleswig, Kön. dän. Kammerherr und Geh. Konferenzrat, verm. 20. Juli 1828 zu Wien mit Elisa Gräfin Razumovska [geb. 2 Dezember 1811; katholisch; † 21. Mai 1892 zu Paris]).

Söhne: 1) Gebhard Leon, geb. 23. April 1829, Erbherr auf Stammhaus Moltkenburg auf Fühnen, Herr auf Glorup, Ruggaard und Annenhof, Kön. dän. Kammerherr, außerordentl. Gesandter und bevollm. Minister zu Paris, verm. 15. August 1863 mit
Maria Gräfin von Seebach, geb. 12. April 1843 (katholisch).

Kinder: (1) Adam Gottlob Carl, geb. 31. Juli 1864, cand. jur., Kön. dän. Gesandtschaftsattaché in Paris.
(2) Marie Elisabeth, geb. 9. September 1865, verm. 21. August 1888 mit Carl Daniel Robert Sager, Kön. schwed. Kammerherrn. [Stockholm.]
(3) Leon Gebhard, geb. 28 Septbr 1869, Leutnant in der Kön. dän. Marine. [Kopenhagen.]

2) Wladimir, geb. 4. September 1834, Herr auf Quaesarum in der schwedischen Provinz Schonen, Kön. dän. Hofjägermeister, verm 21. Oktober 1856 mit
Octavie Hjelm, geb. 10. April 1834. [Quaesarum.]

Kinder: (1) Elise, geb. 20. Mai 1859, verm. mit Helmuth von Moltke, Kön. preuß. Major und Flügeladjutanten Sr. Maj. des Kaisers und Königs.
(2) Olga, geb. 18. August 1870, verm. 1. August 1891 mit Egmont Polydor von Webský, Kön. preuß. Premierleutnant der Reserve des Dragonerregts Friedrich III. (2. schles.) Nr. 8.
(3) Adam Wladimir, geb. 24. November 1873.

2. † Heinrich (geb. 16. Dezbr 1799, † 1. Juni 1847), Herr auf Müllerup, Kön. dän. Kammerherr und Amtmann beim Höchsten Gericht, verm. 29. April 1837 mit

Marie Sofie Friederike, geb. 28. August 1809, des † Wulf von Buchwald a. d. H. Neudorf, Kön. dän. Kammerherrn, und der † Charlotte Luise geb. von Sehestedt-Juel Tochter. [Peinerhof in Holstein.]

IV. Linie (Espe).

[Abstammend vom Grafen Otto Joachim (geb. 1770, † 1853).]

† Otto Joachim Graf von Moltke (geb. 11. Juni 1770, † im Februar 1853, Herr auf Espe und Bonderup, Kön. dän. Staatsminister und Präsident der schleswig-holstein-lauenb. Kanzlei zu Kopenhagen, verm. I) mit Sophie Christiane Baronin von Juel [geb. . . . ., † . . . .]; II) mit Sophie von Düring [geb. . . . ., † . . . .]).

Kinder: 1. † Adam Gottlob (geb. 31. Mai 1798, † 12. Juni 1863, Erbherr auf Espe und Bonderup, Kön. dän. Kammerherr und General-Kriegskommissär, verm. 23. September 1825 mit Rosalie Hennings [geb. 23. Mai 1801, † . . . . .]).

Kinder: 1) Sofie Isabella Lätitia, geb. 27. Januar 1827, verm. 18. März 1851 mit Hans Peter Kofoed-Hansen, Stiftspropst. [Kopenhagen.]

2) † Otto Joachim Wilhelm (geb. 9 Dezbr 1828, † 17. Februar 1868), Erbherr auf Espe und Bonderup, Kön. dän. Hofjägermeister, verm. 10. Mai 1864 mit

Georgine Charlotte Sofie Adolfine Julie, geb. 13. Februar 1845, des † Christian von Sehestedt-Juel auf Raunholdt, Kön. dän. Kammerherrn und Majors a. D., und dessen erster Gemahlin, der † Agnes geb. Gräfin von Platen zu Hallermund Tochter; wiederverm. 29. August 1871 mit Carl Grafen zu Rantzau auf Brahesholm auf Fühnen, Kön. dän. Hofjägermeister.

Kinder: (1) Rosalie Agnes Asta, geb. 6. Juni 1866, verm. 20. Oktober 1887 zu Espe mit Georg Grafen Platen zu Hallermund, Herrn auf Caden in Holstein (s. Goth. Hofkalender, II. Abteilung).

(2) Adam Gottlob, geb. 27. Juli 1868, Erbherr auf Espe und Bonderup auf der Insel Seeland, verm. 18. Oktober 1892 mit Ingeborg Agnes Gräfin Danneskjold-Samsöe, geb. 10. August 1871.

Sohn: . . . . ., geb. 19. September 1893.

3) Wilhelm Immanuel Johannes Carl, geb. 16. Juli 1830, Kön. dän. Büreauchef a. D. [Kopenhagen.]

4) Bertha Marie Luise, geb. 27. Oktober 1832, verm. 24. Januar 1856 mit Ernst Grafen von Moltke, Erbherrn auf Nörager und Conradineslyst auf der Insel Seeland (s. V. Linie).

5) Charlotte Sofie Dorothea, geb. 25. Juli 1836, Konventualin des adeligen St. Johannesklosters bei Schleswig [Kopenhagen.]

6) Thusnelda Henriette Marie, geb. 21. Februar 1843. [Kopenhagen.]

2. Henriette Sofie Bertha Eleonore, geb. 6. Oktober 1819, verm. 1843 mit Jacob Brönnum von Scavenius auf Basnäs († 1. August 1850), Kön. dän. Hofjägermeister.

V. Linie (Nörager).

[Abstammend vom Grafen Carl Emil (geb. 1793, † 1858)].

Adam Georg Ernst Heinrich Graf von Moltke, geb. 2. Januar 1822 (des 19. März 1858 † Grafen Carl Emil, Kön. dän. Kammerherrn, Geh. Konferenzrats und Ordenssekretärs, Sohn), Erbherr auf Nörager und Conradineslyst auf der Insel Seeland, Kön. dän. Kammerherr und Legationssekretär a. D., verm. 24. Januar 1856 mit

Bertha Gräfin von Moltke, geb. 27. Oktober 1832 (s. IV. Linie). [Nörager.]

Kinder: 1. Otto Joachim Adam, geb. 17. April 1860, Leutnant der Kön. dän. Leibgarde, verm. 11. Mai 1883 mit

Ingeborg Valentiner, geb. 26. April 1862. [Nörager.]

Kinder: 1) Asta Bertha Julie, geb. 31. März 1884, erspekt. auf Vallö.
2) Ernst, geb. 16. Oktober 1885.
3) Aage, geb. 25. November 1886.
4) Else, geb. 2. März 1888, erspekt. auf Vallö.
5) Bertha, geb. 3. August 1891.

2. Viggo Wilhelm, geb. 10. Dezember 1862, Prediger.
3. Rosa Thecla Julia, geb. 14. November 1864, Stiftsdame zu Vallö.
4. Aage, geb. 30. Dezember 1868, stud. [Kopenhagen.]

D. Preußisches Haus*.

[Preuß. Grf. nach dem Rechte der Erstgeburt d. d Versailles 28. Oktober 1870 (s. Jahrg. 1871, S. XVII); der Grafentitel ist zugleich an den Besitz des Fideikommisses Creisau geknüpft. — Besitz: das von dem Grafen Helmuth s. d. 17. Februar 1868 errichtete und s. d. 4. April 1868 Allerhöchst bestätigte Familienfideikommiß, bestehend aus den Rittergütern Creisau (179 Hekt.), Nieder-Gräditz (129 Hekt.) und Wierischau (158 Hekt.) im Kreise Schweidnitz in Schlesien und aus einem Geldfideikommiß (450 000 Mark). — S. Jahrg. 1872, S. 549.]

Wilhelm Joseph Bernhard Friedrich Adolph Graf von Moltke, geb. 11. September 1845 zu Kopenhagen (des 7. April 1871 zu Lugano † Adolf von Moltke, Kön. dän. Kammerherrn, Kön. preuß. Landrats a. D. und Administrators der Grafschaft Rantzau, Sohn), folgte seinem Oheim, dem 24. April 1891 zu Berlin † Grafen Helmuth im Fideikommiß und im Grafentitel; Rechtsritter des Johanniterordens, Kön. preuß. Oberst und Kommandeur des Leib-Kürassierregts Großer Kurfürst (schles.) Nr. 1, verm. 3. August 1874 zu Bankau mit

Ella Gräfin von Berhusy-Huc, geb. 31. August 1856.

Kinder: 1. Lenore Ella Emy Charlotte Auguste von Moltke, geb. 22. Oktober 1875 zu Berlin, verm. 30. September 1894 zu Creisau mit Carl von Hülsen, Kön. preuß. Hauptmann im Generalstab des VI. Armeekorps.
2. Helmuth Adolf Edo Ludwig Wilhelm von Moltke, geb. 30. Oktober 1876 zu Berlin.
3. Margarethe Ella Eliza Henriette Erica von Moltke, geb. 11. Mai 1879 zu Bankau.

4. Joachim-Peter Ludwig Wolfgang Wilhelm von Moltke, geb. 16. Oktober 1880 zu Charlottenburg.
5. Monika Paula Maria Ella Erica von Moltke, geb. 16. Juli 1886 zu Bankau.

Mons, s. Brune von Mons.

Montecuccoli.

[Katholisch. — Oesterreich und Italien. — Reichsgrf. d. d. Bologna 24. Februar 1530 (vom Kaiser Karl V.) — S. Handbuch, S. 613.]

I. Haus Laderchi.

[Besitz: die vereinigten Fideikommißgüter Mitterau, Hoberegg (seit 1637 Familienbesitz), Osterburg (seit 1669) und Haindorf (seit 1687) in Niederoesterreich (siehe Jahrgang 1878, S. 608); erbl. Mitglied des Herrenhauses des oesterr. Reichsrats . . . . .]

† Peregrin Graf Montecuccoli-Laderchi (geb. 13. Juni 1760, † 18. Januar 1845, Fideikommißherr, K. K. Kämmerer, verm. 6. Dezember 1797 mit Theresia Freiin von Loën d'Enchêde [geb. 17. Januar 1772, † 11. Oktober 1847 zu Mitterau], StkrD.).

Söhne: 1. † Felix (geb. 1. Oktober 1799, † 2. Januar 1846, Fideikommißherr, K. K. Kämmerer, verm. I) 8. Januar 1828 mit Friederike Gräfin von Lamberg [geb. . . . . , † 1. Juni 1829], des Carl Eugen Fürsten von Lamberg Tochter; II) mit Theresia Gräfin Lazansky von Bukowa [geb. 9. Februar 1807, † 16. März 1851], StkrD.).

Söhne 2r Ehe: 1) † Hugo Peregrin Felix (geb. 18. Dezember 1835, † 16. Mai 1866), Fideikommißherr, K. K. Kämmerer, verm. 29. April 1858 mit

Anna Gräfin Forgach von Ghymes und Gács, geb. 25. November 1828, StkrD.

2) Maximilian Raimund, geb. 14. September 1840, Fideikommißherr und erbl. Mitglied des Herrenhauses des oesterr. Reichsrats, Ehrenritter des souver. Malteserordens, K. u. K. Kämmerer und Leutnant a. D., verm. 23. Oktober 1869 mit

Sofie Freiin von Guttenberg a. d. H. Steinenhaußen, geb. 9. November 1843, StkrD. und K. u. K. PD. [Schloß Mitterau bei Prinzersdorf in Niederoesterreich]

2. † Franz Josef Peregrin (geb. 30. November 1801, † 27. Oktober 1872 zu Wien, K. K. Kämmerer und Generalmajor a. D., verm. 10. Januar 1836 mit Maria Freiin von Tinti [geb. 18. Oktbr 1812, † 2. Oktober 1894 zu Wien], StkrD.).

Kinder: 1) Natalie Marie Therese, geb. 16. Oktbr 1838, StkrD., verm. 21. Juli 1863 zu Wien mit Aladar Berzeviczy von Berzevicz und Lomnitz, K. u. K. Kämmerer und Hauptmann a. D.

2) Franz Jaromir Octavian, geb. 30. Januar 1843, K. K. Oberlandesgerichtsrat zu Wien.
3) Felix Josef Octavian, geb. 16. August 1844.

3. † Albert Raimund Zeno (geb. 1. Juli 1802, † 19. August 1852, K. K. Kämmerer, GRat, Staatsminister und Chef der ersten Sektion im Ministerium des Innern, verm. 9. Juni 1828 mit Charlotte Prinzessin von Oettingen-Wallerstein [geb. 14. Februar 1802, † 7. Januar 1893 zu Prag], StkrD. und K. K. PD.).
Kinder: 1) Friedrich Carl Ludwig, geb. 4. Juni 1830, K. K. Statthaltereirat a. D.
2) Franziska Theresia, geb. 2. Mai 1832, Stiftsdame des K. K. Theresianischen adeligen Damenstifts auf dem Hradschin zu Prag.
3) † Raimund Ludwig Albert (geb. 22. Novbr 1833, † 25. Juni 1889 zu Modena), K. K. Kämmerer, verm. 20. Januar 1861 mit Serafine Gräfin Toulouse de Lautrec aus Rußland. [Modena.]
Sohn: Alexander Marchese di Guialia e Marano, geb. im Mai 1862, Herr des Schlosses Montecuccoli im Modenesischen. [Modena.]

II. Haus degli Erri.

† Maximilian Graf Montecuccoli degli Erri, Marchese di Polinago (geb. . . . . , † 1836, Hzgl. modenes. Kämmerer, verm. 1794 mit Amadea Marchesa Malaspina [geb. 1777, † 1847]).

Söhne: 1. † Franz (geb. 1795, † 21. November 1858, Hzgl. modenes. Kämmerer, verm. 1827 mit Clelia Contessa Campi [geb. 1800, † 21. Januar 1872], Hzgl. modenes. PD.).
Kinder: 1) Katharina, geb. 1829, verm. mit Giovanni Battista Grafen Ferrari-Moreni, Hzgl. modenesischem Kämmerer.
2) Josef, geb. 29. April 1835, folgte im Fideikommiß als Lehensträger der Markgrafschaft Istrien mit dem Titel eines Grafen von Mitterburg (Pisino) dem 27. März 1873 zu Mailand † Raimund Grafen Montecuccoli-Laderchi di Guiglia e Marano (s. Jahrgang 1874, S. 1017); verm. 30. April 1858 mit
Giulia Marchesa Cavriani, geb. 30. Januar 1836. [Modena.]
Söhne: (1) Friedrich, geb. 15. November 1862.
(2) Camillo, geb. 11. August 1868.
3) Anna, geb. 1835, verm. 1853 mit Anton von Borsari.

2. † Friedrich (geb. 1798, † im August 1870, Hzgl. modenesischer Kämmerer, verm. 1828 mit Silvia Marchesa Coccabani Imperiali [geb. 1805, †]).
Töchter: 1) Maria-Aloysia, geb. 1830.
2) Maria-Theresia, geb. 1837.

3. † Aloys (geb. 1800, † 24. Septbr 1852 zu Wien, K. K. Kämmerer und Oberstleutnant a. D., verm. 19. Oktober 1839 mit Caroline Freiin von Puthon [geb. 31. März 1814, † 23. April 1861]).
Kinder: 1) Maximilian, geb. im Juli 1840, K. u. K. Kämmerer, verm. 5. November 1864 mit
Malwine Freiin Allnoch von Edelstadt, geb. 14. Januar 1842. [Store in Steiermark.]

Kinder: (1) Ernst Maria Aloys Oswald, geb. 21. April 1867, K. u. K. Oberleutnant im Festungs-Artilleriebataillon Nr. 1.
(2) Alice Luise Malwine Franziska, geb. 30. Mai 1874.
(3) Moritz Carl Eugen Maximilian, geb. 17. Oktober 1875.

2) Carl, geb. 1. Oktober 1841, verm. 9. Januar 1867 mit Jenny Flanderka. [Prag.]
Kinder: (1) Franz Carl Aloys, geb. 3. Oktober 1867, Dr. sämtlicher Rechte, K. K. Statthalterei-Konzeptspraktikant und Leutnant der nichtaktiven Landwehr.
(2) Maria Carolina Johanna, geb. 2. Juni 1869 zu Hausdorf.
(3) Friedrich Carl Aloys, geb. 29. Dezbr 1874 zu Neutitschein in Mähren.

3) Rudolf, geb. 22. März 1843, K. u. K. Kämmerer und Linienschiffskapitän, verm. 1. August 1885 mit
Emilie Freiin von Suttner, geb. 19. September 1863. [Pola.]
Kinder: (1) Carola Maria Adelheid Emilie Virgilia, geb. 27. November 1887.
(2) Raimund Leopold Franz Maria Rudolf Bruno, geb. 17. Mai 1889.

4) Alfons, geb. 24. Juni 1844, K. u. K Kämmerer und Oberstleutnant im Dragonerregt Kaiser Franz Nr. 1, verm. 12. Januar 1875 zu Jungferndorf in Oestern.-Schlesien mit
Franziska Freiin von Skal und Groß-Ellguth, geb. 20. April 1853, StkrD.
Söhne: (1) Luigi (Aloys), geb. 24. November 1875 zu Abony.
(2) Ferdinand, geb. 7. Oktober 1877 zu Austerlitz.
(3) Rudolf, geb. 6. Juli 1880 zu Dornbach bei Wien.

5) Maria Annunciata, geb. 19. August 1849, verm. 1. Juni 1872 mit Paul Frhrn Zawisch von Ossenitz, K. K. Rats-Sekretär zu Brünn.

Bruder.

† Anton († 1829, verm. 1801 mit Johanna de Gasperie [geb. 1780, †]).
Kinder: 1. Helene, geb. 1805.
2. Thomas, geb. 1807.
3. Alexandrine, geb. 1809.
4. Josefine, geb. 1810.

Montgelas

(a. d. H. de Garnerin de la Thuille).

[Katholisch. — Bayern. — Bayr. Grf. 29. Novbr 1809 (immatrikuliert 23. Juli 1810); erbl. Reichsrat der Krone Bayern, in Verbindung mit dem aus den Herrschaften Egglkofen in Oberbayern, Abam und Gerzen in Niederbayern bestehenden Fideikommiß. — S. Handbuch, S. 616.]

† Maximilian Carl Joseph Franz de Paula Hieronymus de Garnerin, Graf von Montgelas (geb. 12. September 1759, † 13. Juni 1838, Fideikommißherr und erbl. Reichsrat des Königr. Bayern, Kön. bayr. Kämmerer, Staats- und Konferenzminister, verm. 20. Juni

1803 mit Ernestine Gräfin von Arco [geb. 5. Juli 1779, † 17. Juni 1820]).

Kinder: 1. † Maximilian Joseph Philipp Wilhelm (geb. 16. April 1807, † 1. April 1870, Fideikommißherr und erbl. Reichsrat der Krone Bayern, Ehrenritter des souver. Malteserordens, Direktor der Bayr. Hypotheken- und Wechselbank, verm. 16. April 1836 mit Elisabeth Jemima Watts-Russel [geb. 1817, † 30. April 1881 zu München]).

Kinder: 1) † Maximilian Josef Ambrosius Maria (geb. 7. Dezember 1837, † 3. August 1884), Fideikommißherr und erbl. Reichsrat der Krone Bayern, Kön. bayr. Kämmerer und Rittmeister à la suite, verm. 28. Juli 1863 mit

Amélie Gräfin von Seinsheim, Freiin zu Sünching, geb. 7. Februar 1840, wiederverm. 1886 zu München mit Dr. Adolf von Auer, Kön. bayr. Justizrat, Reichsrat der Krone Bayern auf Lebenszeit. [Schloß Egglkofen bei Neumarkt a. d. Rott und München.]

Kinder: (1) Marie Antonie Elisabeth Gabriele, geb. 10. Mai 1864, Ehrendame des Kön. bayr. Theresienordens, Novize der Niederbronner Schwestern. [Kloster Niederbronn, Elsaß.]

(2) Gabriele Elisabeth Antonia Maria, geb. 26. November 1868 zu München, verm. 15. Mai 1889 daselbst mit Gustav Grafen Adelmann von Adelmannsfelden, Kön. bayr. Kammerjunker und Premierleutnant a. D.

(3) Josef Maximilian Rudolf Antonius Maria, geb. 23. Dezember 1870 zu München, Fideikommißherr und erbl. Reichsrat der Krone Bayern, Kön. preuß. Leutnant à la suite des Leib-Gardehusarenregts, kommandiert zur Kais. deutschen Botschaft in Paris.

2) Isabella Ernestine Maria Rosalia, geb. 4. September 1840.

3) Rudolf Ernst Emil Simeon Maria Franz von Sales, geb. 18. Februar 1843. [London.]

4) † Hugo Maximilian Werner Maria (geb. 1. Oktbr 1844, † 27. Mai 1885), Kön. bayr. Premierleutnant à la suite, verm. mit

Felicia Freiin von Reibeld, geb. 20. März 1839. [Landshut in Bayern.]

Kinder: (1) Hugo, geb. 1866, Kön. preuß. Leutnant im Leib-Gardehusarenregt.

(2) Maximilian, geb. 1869.

(3) Elisabeth, geb. 3. Januar 1873.

5) Werner Maria, geb. 14. Februar 1850.

6) Eduard Anton Maximilian Maria, geb. 11. April 1854, Kön. bayr. Kämmerer und Legationsrat bei der Kön. bayr. Gesandtschaft zu Wien, verm. 30. September 1879 zu München mit

Marie Magdalene, geb. 12. August 1856 zu Lissabon (seit 19. März 1884 katholisch), des † Carl von Peterson, Kaiserl. russ. Staatsrats und Kammerherrn, und der Marie geb. von Ozerow Tochter.

Kinder: (1) Franz von Sales Maria Eduard Anton Maximilian Josef Carl, geb. 18. Januar 1882 zu München.

(2) Elisabeth Maria Anna Ignazia Angela, geb. 1. Februar 1884 zu Rom.

(3) Anna Maria Elisabeth Magdalena Clementine Susanna, geb. 11. August 1885 zu Thun bei Bern.
(4) Paul Franz de Paula Maria Josef Eduard Anton Maximilian Carl Alfons Dominikus, geb. 2. August 1886 zu Bern.
(5) Albrecht Leo Eduard Anton Maximilian Carl Laurentius Maria, geb. 3. September 1887 zu Bern.
(6) Arthur Rudolf Maria Josef Nikolaus Eduard Anton Maximilian Carl Ambrosius Melchiades, geb. 7. Dezember 1888 zu Wien.
(7) Eduardine Sophie Marie Elisabeth Magdalena Simone Eleonore, geb. 18. Februar 1891 zu Wien.

2. Hortensia Walburge Josepha, geb. 25. Februar 1811.
3. † Ludwig Max Josef Evaristus (geb. 19. März 1814, † 6. Januar 1892 zu München), Kön. bayr. Kämmerer und Gesandter a. D., verm. 22. August 1854 mit

Anna Gräfin von Seinsheim, Freiin von Sünching, geb. 10. Dezbr 1833 Ehrendame des Kön. bayr. Theresienordens. [München.]

Kinder: 1) Maximilian Maria Carl Desiderius, geb. 23. Mai 1860, Kön. bayr. Kammerjunker und Premierleutnant im Infanterie-Leibregt.
2) Theodor Maria Maximilian Franz von Paula Ferdinand, geb. 30. Mai 1862, Kön. bayr. Kammerjunker und Premierleutnant im Infanterie-Leibregt, kommand. zum Generalstab.
3) Maria Ernestine Anna Amelie Beate, geb. 22. Dezember 1864, Ordensschwester im Orden sacré cœur. [Preßbaum bei Wien.]
4) Amalia Maria Anna Kunigunda Casimira Franziska, geb. 4. März 1867.
5) Adolf Maria Maximilian, geb. 17. November 1872, Rechtspraktikant.

Montjoye, s. Froberg-Montjoye.

Montmorency-Marisco.

(Im Mannesstamme erloschen.)

[Katholisch. — Oesterreich. — Französ. Grf. 7. Juli 1763. — S. Handbuch, S. 616.]

† Matthäus Graf von Montmorency-Marisco (geb. 27. November 1809, † 15. August 1892 zu Graz [des 9. Mai 1839 † Grafen Hervé Sohn]), K. u. K. Kämmerer und Oberstleutnant a. D., verm. 16. Juni 1863 mit

Katharina Elisabeth, geb. 22. Oktober 1835, StkrD., des † Andreas Lónyay von Nagy-Lonya und Vásáros-Náményi, K. K. Kämmerers und Rittmeisters a. D., und der Theodora geb. Gräfin Frimont von Palota Tochter. [Graz.]

Monts.

[Reformiert. — Preußen. — Uradel des Languedoc; kön. preuß. Anerkennung des (französischen) Grafenstandes d. d. Berlin 1. Oktober 1766 (Ministerialreskript an die Clevesche Regierung). — S. Handbuch, S. 617.]

† Louis Anton Felix XIV. Graf von Monts de Mazin (geb. 30. März 1760 zu Cleve, † 5. Februar 1848, Kön. preuß. Oberstleutnant a. D., verm. 1792 mit Louise von Budberg [† 9. Dezember 1848]).

Söhne: 1. † Alexander XV. (geb. 11. Juni 1793 zu Bayreuth, † 26. November 1870 zu Liegnitz, Kön. preuß. Generalleutnant z. Disp., verm. 1823 mit Antoinette von Byern [† 13. November 1860]).

Sohn: † Alexander XVI. (geb. 9. August 1832 † 19. Januar 1889), Vize-Admiral und kommandierender Admiral der Kaiserl. deutschen Marine, verm. 16. Mai 1863 mit

Clara, geb. 13. September 1839 des † Dr. jur. Ludwig von Ingersleben, Kön. preuß. Wirkl. GRats und Obertribunals-Vizepräsidenten, und der † Josefine von Loga Tochter.

Söhne: (1) † Friedrich Wilhelm Victor Alexander XVII. (geb. 21. Februar 1864 zu Danzig, † 24. Dezember 1893 zu Kamerun in Westafrika), Leutnant der Kaiserl. deutschen Marine, verm. 25. November 1889 zu Wilhelmshaven mit

Gertrud Elsa, geb. 10. April 1872 zu Berlin, des † Hermann Eduard August Kirchhoff und der Hedwig Meta geb. Hertting, wiederverm. Domeier, Tochter. [Kiel.]

Tochter: Alexandra Vera, geb. 20. März 1894 zu Berlin.

(2) Anton Felix Erich, geb. 31. Juli 1869 zu Berlin, Leutnant der Kaiserl. deutschen Marine.

2. † Carl (geb. 24. Dezember 1801, † 13. Juni 1886, Ehrenritter des Johanniterordens, Kön. preuß. General der Infanterie z. Disp., verm. 12. Juli 1844 mit Helene von Mandelsloh [geb. 26. Mai 1827, † 17. Dezember 1890 zu Dresden]).

Tochter: Isabella Susanna Sylvestra, geb. 31. Dezember 1849 verm. 2. Juni 1870 zu Cassel mit Curt von Bachmayr, Kön. preuß. Oberstleutnant z. Disp. [Potsdam.]

3. † August (geb. 15 April 1806, † 1. Januar 1881, Herr auf Jeroltschütz, Ehrenritter des Johanniterordens, Kön. preuß. Hauptmann, Geh. Regierungsrat und Landrat a. D., verm. I) 11. August 1832 mit Pauline [geb. 27. Mai 1809, † 19. Oktober 1849], des † Hans von Eisenhart auf Krolkwitz und Neuen und der Wilhelmine Amalie geb. von Reichel a. d. H. Schlanz Tochter; II) 11. Mai 1851 mit Adelheid Sophie Hermann [geb. 19. April 1825, † 2. Februar 1854], des † Emil von Könen auf Quenstädt, Kön. preuß. Wirkl. GRats, und der † Adelheid geb. Freiin von dem Busche-Lobe Tochter).

Kinder: a) 1r **Ehe:** 1) Jeannot Carl August Louis, geb. 8. Februar 1835, Herr auf Jeroltschütz und Sabagne im Kreise Kreuzburg in Preuß.-Schlesien, Kön. preuß. Oberstleutnant z. Disp., verm. 28. Juni 1877 zu Berlin mit

Johanna, geb. 5 Juni 1860 zu Bonn, des Dr. jur. Heinrich von Achenbach, Kön. preuß. Staatsministers und Oberpräsidenten

der Provinz Brandenburg, und der † Marina geb. Rollmann Tochter.

Töchter: (1) Elfe, geb. 23. März 1878 zu Berlin.
(2) Lavinia, geb. 20. Juni 1879.
(3) Karola, geb. 15. Februar 1884.

2) Hedwig, geb. 18. April 1836, verm. 5. Oktober 1857 zu Jeroltschütz mit Friedrich Grafen von Geßler, Majoratsherrn auf Sowczize und Lomnitz.

3) Magdalena, geb. 19. November 1838, verm. 15. April 1863 zu Jeroltschütz mit Josef von Schöler, Kön. preuß. Generalleutnant z. Disp.

— b) 2r Ehe: 4) Anton, geb. 11. April 1852, Kön. preuß. Legationsrat, außerordentl. Gesandter und bevollm. Minister am Grhzgl. oldenb. Hof, sowie an den Höfen von Braunschweig und Schaumburg-Lippe, Rittmeister der Reserve des Dragonerregts König Friedrich III. (2. schles.) Nr. 8. [Oldenburg.]

5) Adelheid, geb. 2. Februar 1854, verm. 28. Februar 1882 zu Dresden mit Otto von Strahl, Kön. preuß. Kammerherrn und Hofmarschall Sr. K. H. des Landgrafen von Hessen.

6) Bertrand, geb. 2. Februar 1854, Zwillingsbruder der Vorigen, Ehrenritter des Johanniterordens, Kön. preuß. Hauptmann und Kompaniechef im Grenadierregt König Wilhelm I. (2. westpreuß.) Nr. 7, verm. 17 Juni 1882 zu Tschilesen mit

Magdalene, geb. 27. Juni 1855 zu Hochbeltsch im Kreise Guhrau, des Bernhard von Rieben auf Tschilesen bei Herrnstadt, Landesältesten, und der † Amelie geb. von Tschammer a. d. H. Hochbeltsch Tochter.

Kinder: (1) Anton, geb. 9. August 1883 zu Liegnitz.
(2) Hildegard, geb. .. Juli 1892 zu Liegnitz.

Morawitzky.

(Im Mannesstamme erloschen)

[Katholisch — Bayern. — Kurbayr. Grf. 19. März 1757. — S. Handbuch, S. 618.]

† Maximilian August Eduard Graf von Morawitzky und Rudnitz (geb. 28. Oktober 1798, † 27. September 1875 [des 3. Tezbr 1800 bei Hohenlinden gefallenen Grafen Emanuel Heinrich Aloys Anton, Kön. bayr. Grenadierhauptmanns, Sohn], Kön. bayr. Kämmerer, Oberst und Leutnant in der Kön. Leibgarde der Hartschiere, verm. 2. Februar 1837 mit Luise von Schiber [geb. 24. Januar 1804, † 2. April 1874 zu München]).

Töchter: 1. Justine Hyacinthe Rosamunde Johanna Euphrosyne, geb. 11. November 1837. [Pasing bei München.]

2. Hyacinthe Auguste Hildegarde Anna Rosamunde, geb. 26. April 1841, Hofdame J. Durchlaucht der Prinzessin Marie von Schwarzburg-Sondershausen. [Arnstadt und Ballenstedt.]

3. Carolina Maria Wilhelmine Maadalena Johanna, geb. 27. Mai 1846, verm. I) 15. Februar 1869 mit William Mayne († 4. Oktober 1872), Kön. großbritann. Oberstleutnant; II) 22. Januar 1876 mit George Grey Mayne († 1884), Bruder des ersten Gemahls. [Traunstein in Oberbayern.]

Schwester.

† Rosamunde Franziska (geb. 4. August 1793, †, Stiftsdame des Kön. bayr. St. Anna-Ordens, verm. mit Carl von Ernesti [geb. 15. Dezbr 1863], Kön. bayr. Major a. D.).

Morzin.

(Im Mannesstamme erloschen.)

[Katholisch. — Oesterreich (Böhmen). — Reichsritter 18. August 1562; alter Reichsfrhr. 10. Mai 1632; böhm. Inkolat 15. Oktober 1632; Reichsgrf. mit Wappenbesserung d. d. Regensburg 18. August 1636; böhm. Grf. d. d. Wien 18. Februar 1642. — S. Handbuch, S. 620.]

† Rudolf Graf von Morzin (geb. 13. März 1801, † 22. September 1881 [des 7. September 1817 † Grafen Rudolf, K. K. Kämmerers und Rats des königl. Landrechts zu Prag, Sohn], Herr der Herrschaft Hohenelbe, Ehrenritter des souver. Malteserordens, K. K. Kämmerer, GRat und Mitglied des Herrenhauses des oesterr. Reichsrats auf Lebenszeit, verm. 6. Juli 1831 mit Philippine Gräfin Sweerts-Sporck [geb. 19. Oktober 1808, † 21. Oktober 1834]).

Tochter: Aloysia, geb. 6. Mai 1832, Herrin der Herrschaften Hohenelbe (2,31 QM.) und Marschendorf, sowie auf Benjen in Böhmen, StkrD., verm. 13. November 1853 zu Prag mit Hermann Grafen Czernin von Chudenitz († 3. August 1892), Herrin der Herrschaft Gießhübel in Böhmen, K. u. K. Kämmerer.

de la Motte.

[Katholisch. — Oesterreich und Ungarn. — Lothring. Adel 16. Oktbr 1641 (für den Dr. med. Louis Joly alias de Lamothe des Aulnoy wohnhaft zu Bar); Grf. 15. Juli 1760 (angebl. vom Kaiser Franz I. für Franz Carl Hyacinth de la Motte); ungar. Indigenat d. d. Wien 5. November 1792 (für Anton Grafen de la Motte des Aulnois, K. K. Oberstwachtmeister). — S. Handbuch, S. 622.]

† Anton Carl Joseph Graf de la Motte Joly des Aulnois (geb. 2. Juli 1811, † 7. April 1857, K. K. Kämmerer, Wirkl. GRat und Sektionschef im Ministerium des Innern, verm. 2. Juli 1833 mit Isabella Gräfin Almásy von Zsadány und Török-Szent-Miklós [geb. 9. März 1813, † 9. Januar 1886 zu Wien], StkrD.).

Kinder: 1. Rosa, geb. 27. Mai 1835, StkrD., verm. 30. März 1856 mit Otto Frhrn Skrbensky von Hříštie († 15. Juni 1888), K. K. Kämmerer und Major a. D.

2. Arthur, geb. 10. November 1840, Oberleutnant der Kön. ungar. Landwehr, verm. 30. August 1871 mit
Malwine von Langh, geb. 5. August 1847.

Mottet.

(Im Mannesstamme erloschen.)

[Katholisch. — Oesterreich. — Modenesischer Grf. 5. Oktbr 1765 (für Ludwig von Mottet); böhm. Inkolat im Herrnstande 14. März 1827. — S. Jahrg. 1860, S. 544.]

† Alexander Armand Gaston Graf von Mottet (geb. 6. Februar 1800, † 11. März 1873 zu Wien), verm. I) 6. Juni 1826 mit Anna Maria Freiin Münch von Bellinghausen (geb. 12. März 1798, † 1. Mai 1852); II) 11. Juni 1854 mit
Wilhelmine Freiin Brenner von Felsach, geb. 10. Januar 1818. [Wien.]

Moy

(sprich: Mouy).

[Katholisch. — Bayern. — In Bayern als Ritter immatrikuliert 24. August 1816; oesterr. Prävalierung des Freiherrnstandes 24. März 1853; bayr. Anerkennung des Freiherrnstandes 25. Februar (immatrikuliert 1. März) 1858; kön. bayr. Anerkennung des Grafenstandes 29. März (immatrikuliert 1. April) 1868 (s. Jahrgang 1870, S. 705). — Beschreibung des Wappens und geschichtliche Übersicht im Taschenbuch der Freiherrlichen Häuser, Jahrgang 1859, S. 527.]

Carl Josef Ernst Maria Graf von Moy de Sons, geb. 22. Juli 1827 (des 1. August 1867 † Ernst Frhrn von Moy de Sons, Professors des Kirchenrechts und der deutschen Reichs- und Rechtsgeschichte an der K. K. Universität zu Innsbruck [s. Taschenbuch der Freiherrl. Häuser], Sohn), Herr des Mannlehengutes Obenhausen bei Illertissen in Bayern, Kön. bayr. Kämmerer und Oberstzeremonienmeister a. D., verm. 22. November 1859 mit
Marie Freiin von Aretin, geb. 1. September 1836, Ehrendame des Kön. bayr. Theresienordens.
Söhne: 1. Ernst Maria, geb. 17. Oktbr 1860, Kön. bayr. Kämmerer und Premierleutnant à la suite der Armee, verm. 11. März 1890 zu München mit
Sofie Arco Gräfin von Stepperg, geb. 11. Juni 1868 (s. „Arco").
2. Maximilian Maria, geb. 8. April 1862, Kön. bayr. Kammerjunker, Premierleutnant im Inf.-Leibregt, verm. 2. Oktober 1889 zu Kißlegg in Württemberg mit
Elisabeth Gräfin von Waldburg-Zeil-Wurzach, geb. 7. Juli 1866 (s. Goth. Hofkalender, II. Abteilung).
Kinder: 1) Carl Eberhard Maximilian Maria, geb. 3. August 1890.
2) Ernst Siegfried Maximilian Maria, geb. 26. März 1892.
3) Maria Hedwig Juliane Huberta, geb. 30. Juli 1893 zu Weilheim.

3. Carl Maria, geb. 7. September 1863, Kön. bayr. Kämmerer und Legationssekretär bei der Gesandtschaft am Kais. russ. Hofe.

von der Mühle (Du Moulin).

[Katholisch. — Bayern. — Französ. chevalier de l'empire . . . . .; französ. Baron 12. Februar 1817; französ. Vicomte 17. August 1822; französ. Grf. 24. Mai 1823; eingetragen in die Kön. bayr. Adelsmatrikel bei der Grafenklasse 12. Januar 1824 und 11. Februar 1840. — Beschreibung der verschiedenen Wappen im Jahrg. 1875, S. 582; über die Abstammung ꝛc. s. Jahrg. 1860, S. 544, und Handbuch S. 623.]

I. Linie.

[Kön. bayr. Genehmigung zur Verdeutschung ihres Namens für die drei ältesten der unten verzeichneten Brüder: Carl, Gustav und Heinrich, 4. (immatrikuliert 22.) Januar 1822. — Besitz: das Majorat Winklarn.]

† Carl Graf Du Moulin (geb. . . . . , † 15. Oktober 1847, Kön. französ. Generalleutnant a. D., verm. 1806 mit Catharina Eugenie Gräfin von Eckart [geb. 1784, † 11. August 1856 zu Bertolzheim]).

Kinder: 1. † Carl Eduard Marcell Graf Du Moulin-Eckart (geb. 1. Mai 1808, † 14. Juli 1891 zu Bertolzheim, seit 11. August 1856 Majoratsherr, Herr auf Frauen- und Reichenstein und der Herrschaft Bertolzheim bei Neuburg a. d. Donau; nahm bei Antritt der Güter für den seit 1822 geführten Namen „von der Mühle" den französischen seines Vaters wieder an und vereinigte Namen und Wappen mit „Eckart" [genehmigt laut kön. bayr. Entschließung d. d. 20. Novbr 1857]; verm. I) mit Luitgarde Höllberger [geb. 31. Mai 1815, † 9. Juli 1853]; II) 22. Juni 1856 mit Clotilde Gräfin Seyssel d'Aix [geb. 12. Juni 1826, † 31. Januar 1891 zu Bertolzheim]).

Kinder 1r Ehe: 1) Caroline, geb. 1. Oktbr 1832, verm. I) 21. Februar 1854 mit Julius Grafen Du Moulin († 7. November 1858), Kaiserl. französ. Kapitän; II) 16. Mai 1874 mit ihrem Schwager Georg Grafen Du Moulin († 19. August 1877) (s. unten).

2) Eduard Gustav, geb. 21. Juli 1834, Majoratsherr, Senior der Familie, verm. mit

Caroline Bernhardine Mayer, geb. 12. April 1838.

Söhne: 1) Carl Maria, geb. 3. März 1863.

(2) Richard Ferdinand, geb. 27. November 1865.

3) Carl Heinrich Ferdinand, geb. 17. Oktbr 1849, Kön. bayr. Kämmerer und Bezirksamtmann von Berchtesgaden, verm. 7. November 1891 mit

Sofie Freiin von Feilitzsch, geb. 10. März 1870 (lutherisch).

Sohn: Carl-Max Eduard Edwin, geb. 4. Februar 1893.

2. † Heinrich Carl Leopold Graf von der Mühle (geb. 25. Oktober 1810, † 25. Oktober 1855 zu Leonberg [s. II. Linie]).

3. † Julius Graf Du Moulin (geb. 24. Juni 1813, † 7. November 1858), Kaiserl. französ. Kapitän, verm. 21. Februar 1854 mit

Caroline Gräfin Du Moulin-Eckart, geb. 1. Oktober 1832; wieder-

verm. 16. Mai 1874 mit ihrem Schwager Georg Grafen Du Moulin († 19. August 1877; s. oben und unten).

Tochter: Eugenie, geb. 1. Juni 1855, verm. 9. April 1877 mit Henri de Saint-Julien, Brigadegeneral in der französ. Armee.

4. † Georg Graf Du Moulin (geb. 24. Mai 1820, † 19. August 1877), ingénieur en chef des ponts et chaussées zu Chambery, verm. 16. Mai 1874 mit

Caroline verwitw. Gräfin Du Moulin, geb. Gräfin Du Moulin-Eckart, geb. 1 Oktober 1832 (s. oben).

5. Aimée Gräfin Du Moulin, geb. 1823, verm. mit Josef von Beylié (†). [Grenoble.]

II. Linie.

[Nachstehender Graf Carl (†) erhielt die kön. bayr. Genehmigung zur Namen- und Wappenvereinigung mit „Eckart" 28. Mai 1870, und Graf Heinrich dieselbe Genehmigung laut Allerhöchster Entschließung vom 12. Juni 1890. — Besitz: das Fideikommiß Leonberg mit Stephaning, Fischbach, Pirkensee und Hof am Regen in der Oberpfalz, und in Verbindung mit diesem erblicher Reichsrat der Krone Bayern.]

† Heinrich Carl Leopold Graf von der Mühle (geb. 25. Oktbr 1810, † 25. Oktober 1855 zu Leonberg, verm. 4. Septbr 1845 mit Juliane Freiin von Woellwarth [geb. 14. Septbr 1822, † 12. Dezember 1889 zu München], Ehrendame des Kön. bayr. Theresien- und Dame des Elisabethenordens, Oberstkofmeisterin mit dem Prädikat „Exzellenz" weiland J. Maj. der Königin-Mutter von Bayern).

Söhne: 1. † Carl Heinrich Wenceslaus Maria Graf von der Mühle-Eckart (geb. 26. Januar 1848, † 1. Dezember 1889 zu München), folgte seinem am 9. Dezember 1869 † Oheim, dem Grafen Gustav, im Fideikommiß Leonberg, erbl. Reichsrat der Krone Bayern, Kön. bayr. Major à la suite der Armee, verm. 4. November 1884 mit

Auguste Anna Antonie, des † Bruno Eberlein, Kön. bayr. Bezirksamtmanns, und der Auguste geb. Freiin von Schönhueb Tochter. [Leonberg bei Haidhof.]

2. Heinrich Carl Ludwig Graf von der Mühle-Eckart, geb. 2. Oktbr 1851, folgte seinem am 1. Dezember 1889 † Bruder Carl (s. oben) im Fideikommiß Leonberg, erbl. Reichsrat der Krone Bayern, Kön. bayr. Leutnant a. D, verm. 10. November 1877 mit

Katharina Elisabeth Spranger. [Leonberg bei Haidhof.]

Kinder: 1) Carl Heinrich Leopold Maria, geb. 10. April 1882.
2) Juliane Katharine Paula Maria, geb. 30. Juni 1883.
3) Ludwig Carl Heinrich Maria, geb. 14. September 1887.

Mülinen.

[Oesterreich, Schweiz und Preußen. — Aargauer Uradel; oesterr. Grf. d. d. Wien 14. Juni 1816 (für Nicolaus Friedrich — jüngere Linie — und seinen Vetter Rudolph Albrecht Bernhard — ältere Linie —). — S. Handbuch, S. 624; Beschreibung des Wappens im Jahrgang 1857, S. 529.]

I. Ältere Linie. (Reformiert und katholisch.)

† Rudolf Albrecht Bernhard Graf von Mülinen (geb. 14. Dezember 1788, † 23. Juni 1851, Kön. württemb. Kammerherr und Staatsrat, verm. 22. Dezember 1818 mit Henriette Luise Uranie von Rougemont [geb. 16. Mai 1800 zu Neuchatel, † 16. Oktbr 1878 zu Paris]).

Söhne: 1. † Wilhelm Paul Dionys (geb. 23. Dezbr 1823, † 22. März 1863), Legationsrat bei der Kais. französ. Gesandtschaft zu Rio de Janeiro, verm. 10. April 1851 mit

Marie, geb. 10. März 1823, des vormal. Kaiserl. russ. Gesandten bei der schweizer. Eidgenossenschaft Barons von Krüdener Tochter.

Söhne: 1) Paul, geb. 5. März 1852. [Klagenfurt.]

2) Georg, geb. 28. März 1853.

2. Rudolf Johann Friedrich, geb. 29. September 1827 (katholisch), K. u. K. Kämmerer, GRat, außerordentl. Gesandter und bevollm. Minister z. Disp., verm. mit

Marie verwitw. Gräfin von Hutten-Czapska, geb. Gräfin Rzewuska (katholisch).

Adoptivsohn: Rudolf Alexander Maria, geb. 6. November 1866 (katholisch) [erhielt den oesterr. Grafenstand d. d. Wien 2. Oktober 1879].

II. Jüngere Linie. (Reformiert.)

† Gottfried Graf von Mülinen (geb. 27. Mai 1790, † 30. Juni 1840, Major im eidgen. Stabe und Alt-Oberamtmann zu Nidau, verm. I) mit . . . . . [geb. . . . . , † . . . . .]; II) 16. November 1826 mit Franziska Sophia Petitpierre aus Neuenburg [geb. 6. Februar 1798, † 8. Februar 1861 zu Bern]).

Sohn: † Egbert Friedrich (geb. 14. Januar 1817, † 16. August 1887), Dr. phil., verm. 15. Juli 1847 mit

Charlotte Luise Sofie, geb. 21. Juni 1828, des Arnold Ludwig von Mutach und der Sofie geb. Zehender von Riedburg Tochter. [Bern.]

Kinder: 1) Sofie Johanna Cäcilie, geb. 14. März 1849.

2) Margaretha Rosalie Helena, geb. 27. November 1850.

3) Adelheid Anna, geb. 21. März 1853, verm. 31. Oktober 1874 zu Bern mit Friedrich Carl Eduard von Rodt. [Bern.]

4) Hartmann Friedrich, geb. 5. März 1855. [Bern.]

5) Hans Friedrich, geb. 18. März 1858, Oberförster der Stadt Bern, verm. 20. September 1888 zu Gebweiler im Elsaß mit

Mathilde Emma Alice, geb. 30. August 1868, des Alfred von Bary, Guts- und Fabrikbesitzers, und der Amalie Bertha geb. Ritter von Zahony Tochter. [Bern.]

Kinder: (1) Beatrix Gabrielle, geb. 22. Dezbr 1889 zu Bern.

(2) Wolfgang Albrecht Friedrich, geb. 20. Mai 1891 zu Bern.

(3) Bertha Eleonora, geb. 22 Juni 1893 zu Bern.

6) Eberhard Friedrich, geb. 6. Septbr 1861, Dr. phil., Dragoman beim Kaiserl. deutschen Generalkonsulat zu Konstantinopel.

7) Wolfgang Nicolaus Friedrich, geb. 25. Dezbr 1863, Dr. phil., Privatdozent für Geschichte an der Hochschule zu Bern, verm. 24. September 1889 mit

Johanna Esther Irmengard, geb. 16. August 1870, des Hans Grafen von Hallwyl und der Esther geb. von May von Rued (geschieden) Tochter.

Kinder: (1) Charlotte Irmengard Esther, geb. 21. Dezbr 1890 zu Bern.

(2) Johanna Ines Barbara, geb. 24. Juni 1893 zu Bern.

Bruder.

† Berchtold Rudolf Emanuel (geb. 10. August 1805, † 30. Mai 1879, Kön. preuß. Kammerherr, verm. 1. August 1836 mit Maria Gräfin Gurowska [geb. 14. März 1818; katholisch; † 14. Mai 1854 zu Bern]).

Tochter (katholisch): Eleonora Maria Genoveva, geb. 8. Januar 1838, verm. 24. August 1857 zu Bern mit Carl Ritter Becker von Denkenberg, K. u. K. Hof- und Ministerialrat im Ministerium der auswärtigen Angelegenheiten. [Wien.]

Münchow.

(Im Mannesstamme erloschen.)

[Evangelisch. — Preußen (Provinz Pommern). — Pomm. Uradel; preuß. Grf. d. d. Breslau 6. Novbr (Diplom 17. Dezbr) 1741. — S. Handbuch, S. 629.]

† Carl Wilhelm Graf von Münchow (geb. 1. Oktbr 1784, † 26. September 1860, Erbherr auf Münchow bei Carlshöhe im Kreise Stolp, Rechtsritter des Johanniterordens, Kön. preuß. Major a. D., verm. 8. Oktober 1816 mit Auguste von Weiher [geb. 7. Januar 1797, † 4. April 1864]).

Tochter: Johanne Ida, geb. 17. Juli 1820, Erbherrin auf Mickrow, verm. 5. Juli 1852 mit Oscar Woldeck von Arneburg a. d. H. Storkau (†), Erbherrn auf Wottnogge in Windisch-Hinterpommern. [Mickrow im Kreise Stolp.]

Münnich.

[Lutherisch. — Oldenburg. — Dänischer Adel 24. Mai 1688; Bestätigung des Reichsadels d. d. Wien 4. Mai 1702; russ. Grf. mit dem Prädikat „Erlaucht" 25. Februar 1728; Reichsgrf. (im kursächs. Reichsvikariat) d. d. Dresden 4. Februar 1741. — S. Handbuch, S. 631.]

† Friedrich Franz Graf von Münnich (geb. 1. Oktbr 1788, † 29. September 1870, Grhzgl. oldenburg. Oberkammerherr, verm. 14. Oktober 1811 mit Christine von Plessen [geb. 21. April 1791, † 18. Februar 1876 zu Oldenburg]).

Töchter: 1. Pauline Albertine, geb. 27. Mai 1817, Palastdame weiland J. Maj. der Königin der Niederlande, verm. 15. April 1841 mit Wilhelm Grafen von Bentinck († 8. Juni 1856), Kön. niederländ. Kammerherrn. [Dresden.]

2. Amalie Ernestine Katharine, geb. 5. Juli 1824, verm. 16. April 1850 mit Ludwig von Engelbrechten († 5. Juni 1893), Kön. preuß. Geh. Regierungsrat a. D. [Hannover.]

Bruder.

† Peter Christof (geb. . . . 1791, † 28. Januar 1828, Kaiserl. russ. Oberstleutnant, verm. mit Henriette Caroline [geb. . . . ., † . . . .], des Frhrn Clodt von Jürgensburg, Kaiserl. russ. Generals, Tochter).

Sohn: Christof, geb. 8. September 1825, Herr des Familienfideikommisses im Grhzgt. Oldenburg, Dr. jur. [Dresden.]

Münster.

[Lutherisch. — Preußen (die Provinzen Westfalen und Hannover) und Königreich Sachsen. — Westfälischer Uradel; Reichsgrf. und bayr. Grf. 27. Juni 1792 (vom Kurfürsten Carl Theodor von Pfalzbayern, als Reichsvikar, für die Gebrüder Ludwig Dietrich Friedrich Wilhelm (s. I. Linie), Georg Werner August Dietrich und Ernst Friedrich Herbert von Münster (s. II. Linie) mit drei verschieden zusammengestellten Wappen); kurfürstl. hannov. Anerkennung 11. Juni 1793. — Stammtafel im Jahrgang 1894, S. 717. — S. Handbuch, S. 633.]

I. Linie Langelage.

† Ludwig Friedrich Dietrich Wilhelm Graf zu Münster-Langelage, Freiherr von Oer (geb. 1. April 1750, † 8. Dezember 1793, Fürstl. osnabrück. Obersthofmarschall, verm. 23. Februar 1773 zu Schwöbber mit Johanne Adolphine Sophie Charlotte Freiin von Münchhausen [geb. 13. Juni 1755, † 7. April 1830]).

Söhne: 1. † Ludwig Ernst Friedrich Wilhelm (geb. 6. Novbr 1774, † 9. Mai 1824, Herr auf Langelage, verm. 16. Januar 1813 mit Emilie Freiin von der Reck [geb. 16. Februar 1790, † 21. Januar 1849]).

Kinder: 1) † Adolf Georg Unico (geb. 19. August 1816; reform.; † 31. Mai 1884), Herr auf Langelage (1849 Morgen) bei Ostercappeln in der Provinz Hannover, Kommandeur im Deutschen Orden (Ballei Utrecht) und Kapitular des Stifts Bardowiek, verm. 11. Oktober 1856 zu Nieder-Schwedeldorf mit

Ottonie Freiin von Münchhausen a. d. H. Nieder-Schwedeldorf, geb. 28. Dezember 1827. [Leuchtenburg bei Essen.]

2) † Caroline Marie (geb. 25. Januar 1824, † 8. Juni 1894 zu Leuchtenburg, Reg.-Bez. Osnabrück, Stiftsdame zu Börstel).

2. † Hermann Adolf Ernst (geb. 4. Juni 1779, † 21. August 1838, Kön. sächs. Kammerherr und Kreis-Oberforstmeister, verm. 17. Mai 1820 mit Marianne Charlotte Freiin von Metsch [geb. 28. Juni 1797, † 11. November 1869]).

Söhne: 1) † Ernst Karl (geb. 22. Oktober 1823, † 9. Februar 1860), verm. mit

Therese Färber; ist wiedervermählt.

Kinder: (1) Anna, geb. 28. Juni 1851.

(2) Maximilian Otto Carl, geb. 21. Februar 1853, verm. 5. Juli 1881 zu Dresden mit Clara Mathilde Maria Selma Höpfner (geb. 14. Juni 1862, geschieden 1884).
Sohn: Egon Carl Angelo Herbert Maximilian Ernst, geb. 24. Juni 1882 zu Bernsdorf, Prov. Brandenburg, Kön. sächs. Kadett.

2) † Otto Georg (geb. 18. November 1825, † 9. Februar 1893 zu Blasewitz), Herr des Gräflich zu Münster-Meinhövel-, Freiherrlich von Schadeschen Familienseniorats, Wirkl. GRat, Kön. sächs. Kreishauptmann a. D., Hausmarschall Sr. Maj. des Königs von Sachsen, verm. 6. November 1866 mit
Mathilde Walpurgis Amalie, geb. 28. November 1840, des † Rudolph von Watzdorf auf Störmthal und Liebertwolkwitz im Königr. Sachsen, Kön. sächs. Kammerherrn, und der † Amalie geb. Gräfin von der Schulenburg a. d. H. Beetzendorf Tochter. [Blasewitz bei Dresden.]
Kinder: (1) Margarethe Amalia Marianne, geb. 4. September 1870 zu Plauen im sächs. Vogtlande.
(2) Elisabeth Agnes Mathilde, geb. 25. Aug. 1872 zu Plauen.
(3) Carl Otto Georg, geb. 23. Oktober 1873 zu Plauen, Leutnant im Kön. sächs. Karabinierregt.
(4) Walpurgis Mathilde Amalie, geb. 21. September 1875 zu Dresden.
(5) Rudolf Otto Herbert, geb. 1. April 1877 zu Leipzig.
(6) Frieda Sophie Mathilde, geb. 17. Januar 1881 zu Leipzig.

3) † Georg Ludwig (geb. 16. Juni 1827 zu Schandau, † 26. Februar 1890 zu Moritzburg), Kön. sächs. Landstallmeister, verm. 17. Mai 1853 mit
Mathilde Freiin von Palm a. d. H. Lauterbach, geb. 24. Juni 1828. [Moritzburg bei Dresden.]
Kinder: (1) Georg Hermann Carl, geb. 10. März 1854 zu Dresden, Kön. serbischer Oberstallmeister und Gestütsdirektor a. D., verm. 25. Februar 1885 zu Wien mit
Grace Tatiana, geb. 9. April 1865, des John Louis von Cowler in Odessa und der Charlotte geb. von Engel Tochter.
Kinder: a) Georg Ludwig Otto Bernhard, geb. 16. Dezember 1885 zu Moritzburg.
b) Hildegard Mathilde Charlotte Anna Emma Felicie, geb. 7. März 1887 zu Moritzburg.
(2) Otto Georg, geb. 23. Februar 1855 zu Logau, Hofstallmeister und Kammerherr Sr. K. H. des Großherzogs von Sachsen, verm. 20. Oktober 1892 zu Braunschweig mit
Mathilde Freiin von Rheinbaben, geb. 18. November 1868.
Kinder: a) Asta Pauline Mathilde Jutta, geb. 28. Juli 1893 zu Weimar.
b) Sohn . . . . ., geb. 30. Juli 1894 zu Weimar.
(3) Ernst Karl, geb. 1. Februar 1857 zu Logau, Kön. sächs. Landstallmeister und Rittmeister der Landwehr. [Moritzburg.]
(4) Carl Herbert, geb. 24. Juli 1860 zu Krehlau, Kön. sächs. Rittmeister z. Disp., verm. 12. Mai 1894 zu Gmunden mit

Ida Freiin von der Decken genannt von Offen, geb. 31. August 1874.

(5) Maria Anna Mathilde, geb. 14. März 1864 zu Herrn-Motschelnitz.

(6) Hermann Gottfried, geb. 26. Juli 1865 zu Herrn-Motschelnitz.

(7) Johann Georg, geb. 18. November 1866 zu Herrn-Motschelnitz.

(8) Mathilde Eleonore Agnes, geb. 26. Oktober 1871 zu Herrn-Motschelnitz.

4) August Friedrich, geb. 12. Juni 1829, Herr des Gräflich zu Münster-Meinhövel-, Freiherrl. von Schadeschen Familienseniorats, Ehrenritter des Johanniterordens, Hofjägermeister und Kammerherr Sr. Hoh. des Herzogs von Anhalt, verm. 17. Mai 1854 mit

Selma, geb. 10. Juli 1830, des † Moritz von Döring, Kön. sächs. Oberstleutnants a. D., und der † Friederike geb. Brandt von Lindau a. d. H. Schmerwitz Tochter. [Ballenstedt am Harz.]

Tochter: Elisabeth Marianne, geb. 28. Februar 1858 zu Driebitz bei Fraustadt im Reg.-Bez. Posen.

II. Linie Ledenburg.

[Erblandmarschall des Königreichs Hannover 12. August 1814; erbl. Mitglied des preuß. Herrenhauses 16. Novbr 1867 (für den Besitzer der Fideikommisse Derneburg und Ledenburg). — Besitz in der Provinz Hannover: das Rittergut Ledenburg (1849 Morgen), die Herrlichkeit Dornum (2091 Morgen), Derneburg (3712 Morgen), Binder (823 Morgen), Antensburg (268 Morgen) und Kniestedt I., II. und III. Anteils (1379 Morgen).]

† Ernst Friedrich Herbert Graf zu Münster-Ledenburg, Freiherr von Grotthaus (geb. 1. März 1766, † 20. Mai 1839, Erblandmarschall des Königreichs Hannover, Kön. großbr. und hannov. Staats- und Kabinetts-Minister, verm. mit Wilhelmine Charlotte Gräfin zu Schaumburg-Lippe [geb. 18. Mai 1783, † 6. August 1858]).

Kinder: 1. Julie, geb. 4. Novbr 1818 zu Lauterburg. [Binder.]

2. Georg Herbert, geb. 23. Dezbr 1820 zu London, Fideikommißherr und erbl. Mitglied des preuß. Herrenhauses, Erblandmarschall (im vormal. Königreich) und Landtagsmarschall des Provinziallandtags der Provinz Hannover, Botschafter des Deutschen Reichs bei der Französischen Republik, verm. I) 11. August 1847 mit Alexandrine (geb. 29. Januar 1823, geschieden 1864, † 16. April 1884 zu Florenz) verwitweter Fürstin Dolgoroukow, des Michael Fürsten Galitzin Tochter; II) 22. August 1865 zu Dysarthouse in Schottland mit Lady Harriet Elizabeth St. Clair-Erskine (geb. 26. Juni 1831, † 29. November 1867), des James Alexander St. Clair-Erskine, Earl of Roßlyn ꝛc., und der Frances geb. Wemyß a. d. H. der Earls of Wemyß Tochter. [Paris.]

Kinder 1r Ehe: 1) Maria, geb. 1. Juli 1848.

2) Sophie Helene Thusnelde Wilhelmine, geb. 16. Mai 1851, verm. 3. Januar 1871 zu Derneburg mit Konrad Otto Heinrich Johann von Beneckendorff und Hindenburg, Kön. preuß. Generalmajor a. D. [Berlin.]

3) Ernst Adolf, geb. 5. August 1856 zu Derneburg, verm. 3. Mai 1885 zu Krakau mit
Melanie (Prinzessin) Ghika (katholisch).
Sohn: Ernst Wladimir, geb. 18. Mai 1886 zu Mauer bei Meran in Tirol.
4) Alexander, geb. 1. Septbr 1858 zu Derneburg, Kön. preuß. Leutnant der Reserve des Regts der Gardes du Korps, verm. 3. Juni 1890 zu London mit
Lady Muriel Hay, geb. 14. August 1863, des George Hay, 11. Earls of Kinnoull ꝛc., und der Lady Blanche geb. Somerset Tochter. [Homburg v. d. H.]
Sohn: Friedrich Georg Konstantin Hervey Ernst Alexander, geb. 20. Juni 1891 zu Homburg v. d. H.
3. Thusnelda, geb. 20. August 1822.
4. Elisabeth Charlotte, geb. 12. Dezember 1824 zu London, verm. 24. Mai 1854 zu Berlin mit Georg Grafen von der Gröben († 25. Januar 1894 zu Neudörfchen), Kön. preuß. General der Kavallerie z. Disp.

Murray.

(Im Mannesstamme erloschen.)

[Katholisch. — Oesterreich. — Oesterr.-niederländ. Frhr. 16. September 1760 (für Josef de Murray); oesterr.-niederländ. Grf. 25. November 1761 (für denselben); oesterr.-niederländ. Wappenvermehrung (Genehmigung des Wappens der älteren schottischen Linie zu Fuchren) d. d. Wien 19. April 1783 (für denselben). — S. Handbuch, S. 636.]

† Albrecht Josef Graf von Murray, Baron von Melgum, Baronet von Schottland (geb. 26. August 1774, † 6. Februar 1848, K. K. Kämmerer und Feldmarschall-Leutnant, verm. 6. Septbr 1815 mit Almeria Gräfin von Esterházy, Freiin zu Galántha [geb. 24. September 1789, † 25. Januar 1848]).
Tochter: Maria Ottilie, geb. 18. Januar 1821, Kapitularin des K. K. Theresianischen adeligen Damenstifts auf dem Hradschin zu Prag.

(von Mycielin-) Mycielski.

[Katholisch. — Preußen (Provinz Posen), Oesterreich (Galizien) und Rußland (Polen). — Siradischer Uradel; die Gegrafften beider Häuser sind Söhne des am 1. Dezember 1815 † Michael von Mycielski, Staroften von Konin. — W.: Dołęga. — S. Handbuch, S. 637.]

A. Älteres Haus.

[Preuß. Grf. d. d. Berlin 20. Juni 1822 (für Josef von Mycielski, geb. 1. Juni 1794, † 16. Februar 1867, s. unten).]

† Josef Graf von Mycielin-Mycielski (geb. 1. Juni 1794 zu Chociszewiec,

† 16. Februar 1867, Herr der Herrschaften Rokosowo und Groß-Łęka im Posenschen, Ehrenritter des souver. Malteserordens, Kön. preuß. Kammerherr, verm. mit Caroline Gräfin von Granów-Wodzicka [geb. . . . ., † im Juli 1851]).

Kinder: 1. Michael, geb. 24. Oktober 1824 zu Chociszewice, verm. 1866 mit

Helene, geb. 1840, des † Josef von Mikorski auf Wyganów im Posenschen und der Theophila geb. Fontowicz Tochter. [Posen.]

Kinder: 1) Moritz, geb. 29. September 1867.

2) Maria Caroline Anna Renata, geb. 28. August 1870.

3) Thereſe, geb. 1873.

2. Caroline, geb. 1826 zu Chociszewice, verm. 1847 mit Adam Grafen von Krasne-Krasiński auf Radziejowice in Russisch-Polen.

3. † Felix (geb. 29. Mai 1828 zu Chociszewice, † 2. Februar 1887 zu Krakau, verm. 1852 mit Romanie [† 2. Februar 1879], des † Roman von Rutkowski auf Bolesław in Russisch-Polen und der † Constantia geb. von Łącka Tochter).

Kinder: 1) Adam, geb. 23. Februar 1860.

2) Ladislaus, geb. 23. Novbr 1861, Herr der Herrschaft Luczanowice mit Kocmyrzów, Dojazdów und Głęboka bei Krakau.

3) Stanislaus, geb. 11. November 1864, Dr. jur., K. K. Konzeptspraktikant bei der Statthalterei zu Lemberg, verm. 1893 mit Maria, des † Stanislaus von Dembiński und der Hedwig geb. von Skrzyńska Tochter.

4) Eduard, geb. 12. Oktober 1865, Herr der Herrschaft Zawarnica bei Sanok.

5) Helene, geb. 29. September 1869, verm. . . . . 1893 mit Wenceslaus Ritter von Zaleski. [Wien.]

4. Anna, geb. 4. August 1829, verm. 1871 mit Heinrich von Lisicki. [Kalinów bei Sambor, Galizien.]

5. Franz, geb. 15. März 1832, Herr der Herrschaft Wiśniowa mit Jazowa, Kozłówek, Cieszyna und Pstrągówka in Galizien, verm. 30. August 1855 mit

Valerie Gräfin von Tarnów-Tarnowska, geb. 8. August 1832. [Schloß Wiśniowa im Jaslaer Kreise in Galizien.]

Kinder: 1) Georg, geb. 30. Mai 1856, Dr. phil., Privatdozent der poln. Geschichte an der K. K. Jagellonischen Universität zu Krakau.

2) Johann, geb. 6. Juli 1858.

3) Cäcilie, geb. 9. September 1865.

4) Caroline, geb. 27. Dezember 1868.

6. † Josef (geb. 9. Juli 1835, † 9. Juni 1885, verm. 1866 mit Hortensia von Mitkiewicz [†]).

Tochter: Hortensia, geb. 22. September 1870.

B. Jüngeres Haus.

[Preuß. Grf. d. d. Berlin 30. Juli 1822 (für 1. Franz — † 15. März 1831; erloschen —, 2. Stanislaus, s. unten I. Linie, 3. Theodor, s. unten II. Linie, und 4. Alfred — geb. 1805, † ca 1829 kinderlos —).]

I. Linie.

† Stanislaus Graf von Mycielin-Mycielski (geb. 8. Mai 1800, † 19. Januar 1876), Erbherr auf Żerków und Dębno in der Provinz Posen, verm. mit

Alexandrine, geb. 15. Dezbr 1835, des Vincenz von Roszkowski und der Cornelia geb. von Sadowska Tochter. [Warschau.]

Kinder: 1. Anton, geb. 2. März 1853. [Warschau.]

2. Ludwig, geb. 5. Mai 1854, verm. 19. November 1884 mit

Marie, geb. 14. Juli 1861, des Josef Ritters von Gostkowski und der Pauline geb. von Bzowska Tochter. [Warschau.]

Töchter: 1) Luise, geb. 5. Oktober 1885.

2) Elisabeth, geb. . . . . 1888.

3. Elisabeth, geb. 4. März 1859, Stiftsdame im adeligen Stift zu Warschau. [Warschau.]

II. Linie.

† Theodor Graf von Mycielin-Mycielski (geb. 4. März 1804, † 6. Juni 1874, Erbherr auf Chocieszewice, Siedmiorogowo und Zimnawoda, Prov. Posen, Mitglied des preuß. Herrenhauses auf Lebenszeit, verm. I) mit Angela Gräfin von Brudzewo-Mielżyńska († 1845); II) mit Luise [geb. 18. August 1818, † 12. Juli 1891 zu Zimnawoda], des Peter von Biszping, Adelsmarschalls von Wolkowysk, und der Josephina geb. von Kicka Tochter).

Kinder: a) 1r Ehe: 1. Josefine, geb. 1839 zu Chocieszewice, verm. 19. März 1871 zu Dresden mit Boleslaus von Potok-Potocki auf Będlewo, Dakowe und Wojnowice im Posenschen. [Schloß Będlewo bei Stęszewo im Reg.-Bez. Posen.]

2. Marie, Herrin auf Gembice im Kreise Kröben. [Posen.]

3. † Ignatius (geb. 24. Juni 1842 zu Chocieszewice, † 11. Februar 1884), Herr der Herrschaft Smogorzewo mit Ostrow, Störki, Niedźwiady ꝛc., Prov. Posen, verm. 9. September 1864 mit

Hedwig, geb. 3. Oktober 1848 zu Smogorzewo, des Maximilian von Moszczeński auf Żołędowo ꝛc. und der Michaelina geb. von Gozimirska Tochter. [Krakau.]

Kinder: 1) Maximilian, geb. 28. März 1866 zu Smogorzewo, verm. . . . . zu Berlin mit

Dora Stern.

2) Ludwig, geb. 24. Februar 1867 zu Smogorzewo.

3) Angela, geb. 20. Juli 1869 zu Smogorzewo.

4) Elisabeth, geb. 4. März 1872 zu Smogorzewo, verm. 6. Februar 1893 zu Zimnawoda mit Dr. phil. Ludwig von Mycielin-Mycielski auf Gałowo bei Samter.

4. Angela, geb. 1848 zu Chocieszewice, verm. 1868 mit Josef Grafen von Bnin-Bniński († 15. Februar 1883) auf Osiek in Russisch-Polen.

— b) 2r Ehe: 5. Alfred, geb. 15. Novbr 1849 zu Chocieszewice, Erbherr auf Siedmiorogowo und Zimnawoda, Provinz Posen, Kön. preuß. Leutnant der Garde-Landwehrkavallerie, verm. 8. Juli 1879 mit

Marie von Korzbok-Łącka, geb. 19. Dezember 1856 (s. dort). [Siedmiorogowo bei Borek.]

6. † Siegmund (geb. 19. März 1851 zu Chocieszewice, † 9. Mai 1892), Herr der Herrschaft Grab mit Gorczyce bei Robaków, Provinz Posen, Kön. preuß. Leutnant der Garde-Landwehrkavallerie, verm. 18. Juni 1879 mit
Emilie, geb. 18. Mai 1860 zu Szypłowo, des Ladislaus von Taczanowski auf Szypłowo und der Theophila geb. von Chłapowska Tochter; wiederverm. . . . . zu Berlin mit Franz von Unruh, Kön. preuß. Kammergerichts-Referendar und Leutnant der Reserve des 2. Garde-Feldartillerieregts.

7. Therese, geb. 22. Juni 1856 zu Chocieszewice, verm. 1. Februar 1877 zu Dresden mit Matthias Grafen von Brudzewo-Mielżyński auf Groß-Łęka bei Punitz, Prov. Posen.

8. Stephan, geb. 15. November 1863 zu Chocieszewice, Herr auf Wollstein mit Tłoki und Bierzyn im Kreise Bomst, Kön. preuß. Leutnant der Reserve des Leib-Kürassierregts Großer Kurfürst (schles.) Nr. 1. [Schloß Wollstein.]

Nádasdy-Fogáras.

[Katholisch. — Ungarn. — Oesterr. Grf. d. d. Wien 16. Oktober 1828 (für Michael). — Besitz: die vereinigten Majorate Nádasdy-Ladány, Kis-Keszi und Lepseny-Kis-Kovacsi, Pere-Nána-Dudar. — S. Handbuch, S. 638.]

† Leopold Graf von Nádasdy-Fogáras (geb. 3. Oktbr 1772, † 14. September 1836, Erbherr auf Fogáras und Oberlimbach, Erb-Obergespan des Komorner Komitats, K. K. Kämmerer und GRat, Kön. ungar. Statthaltereirat, verm. 9. September 1799 mit Therese Gräfin Pálffy von Erdöd [geb. 1. September 1768, † 27. August 1829], StkrD. und PD.).

Kinder: 1. † Leopold (geb. 8. Juli 1802, † 18. Juli 1873, Erbherr auf Fogáras, Majoratsherr auf Felső-Lendva, Hrusowetz, Clary und Nyék, Herr auf Parladány, Agárd, Kis-Keszi, Duna-Görs, Korany und Petancz, Erb-Obergespan des Komorner Komitats, K. K. Kämmerer und GRat, verm. 17. Mai 1835 mit Julia Freiin Forray von Soborsin [geb. 1818, † 22. August 1863], StkrD. und PD.).

Sohn: Franz de Paula, geb. 28. Juni 1842, Majoratsherr, Erbherr auf Fogáras, Herr auf Nyék, Agárd, Duna-Görs, Soborsin, Iratos und Buzsák, Erb-Obergespan des Komorner Komitats, verm. 1. Juni 1868 zu Pest mit Ilona (Helene) Gräfin Zichy zu Zich und Vásonykeö (geb. 28. August 1849, † 5. September 1873 zu Nádasdy-Ladány).

Kinder: (1) Julie, geb. 11. April 1869, verm. 30. April 1890 mit Bela Frhrn von Sennyey.

(2) Thomas, geb. 12. September 1870, K. u. K. Leutnant der Reserve des Husarenregts Graf Nádasdy Nr. 9.

(3) Irma, geb. 28. April 1873, verm. 7. Juni 1894 zu Nádasdy-

Ladány mit Carl Grafen Hunyady von Kéthely, K. u. K. Kämmerer und Oberleutnant im Husarenregt Graf Nádasdy Nr. 9.

2. Caroline, geb. 1810, verm. 3. November 1831 mit Carl Grafen Batthyány von Német-Ujvár († 27. September 1852).

Bruder.

† Ladislaus (geb. 1788 zu Ofen, † 23. April 1826, K. K. Kämmerer und Sekretär der Kön. ungar. Statthalterei zu Ofen, verm. 15. Juli 1816 mit Anna Gräfin Ráday von Náda [geb. 18. Juli 1794, † 2. März 1840]).

Töchter: 1. Etelka, geb. 7. Mai 1818, verm. mit Josef Dósa von Miakfalva, K. K. Major a. D. [Graz.]

2. Anna, geb. 29. September 1819, verm. 4. August 1842 mit Stefan Frhrn Pronay von Tot-Próna und zu Blathnicza (evangel.; † 25. April 1892).

Náko von Nagy-Szent-Miklós.

[Katholisch. — Ungarn und Oesterreich. — Ungar. Grf. d. d. Wien 26. Februar 1813 (für Alexander). — S. Handbuch, S. 639.]

Kálmán (Coloman) Graf Náko von Nagy-Szent-Miklós, geb. 22. Februar 1822 (des 12. September 1848 † Grafen Alexander Sohn), Herr der Herrschaften Nagy-Szent-Miklós und Tolvádia im Banat, erbl. Mitglied des ungar. Magnatenhauses, K. u. K. Kämmerer, Wirkl. GRat und Mitglied des Verwaltungsrats der Oesterr. Staatseisenbahn-Gesellschaft, verm. 9. Juni 1842 mit Bertha Gyertyánffy de Bobda (geb. 13. März 1824, † 23. Dezember 1882), K. K. PD. [Nagy-Szent-Miklós.]

Sohn: † Sándor (Alexander) (geb. 9. Dezember 1846, † 22. November 1889 zu Arco in Südtirol), verm. mit

Sabine-Elisabeth Wittenberg, geb. 9. Juli 1854; wiederverm. im Mai 1892 mit Maximilian Welzl, Kön. bayr. Hauptmann a. D.

Kinder: 1) Sándor (Alexander), geb. 23. Dezbr 1871, K. u. K. Leutnant der Reserve des Husarenregts Wilhelm II., König von Württemberg Nr. 6.

2) Elisabeth Bertha Maria Mileva, geb. 5. Juli 1885 zu Schulerhof.

Rayhauß-Cormons, s. Neuhauß.

Reidhardt von Gneisenau.

[Evangelisch. — Preußen (Provinz Sachsen). — Preuß. Grf. d. d. Paris 3. Juni 1814. — Besitz: die Majoratsherrschaft Sommerschenburg im Reg.-Bez. Magdeburg. — S. Handbuch, S. 254.]

† August Wilhelm Anton Graf Reidhardt von Gneisenau (geb. 27. Oktober 1760 zu Schilda bei Torgau, † 24. August 1831, Kön.

preuß. Generalfeldmarschall, verm. mit Caroline Freiin von Kottwitz a. d. H. Kauffungen [geb. . . . . , † 7. Dezember 1832]).

Söhne: 1. † Hugo (geb. 10. August 1804, † 23. Februar 1882), Majoratsherr, Kön. preuß. Major a. D., verm. 7. Februar 1835 mit

Minna, geb. 1. Januar 1814, des † Kön. preuß. Justizrats Ruhneke zu Landsberg a. d. Warthe Tochter. [Stendal.]

Söhne: 1) † Hugo (geb. 29. Februar 1836, † 21. August 1871), Kön. preuß. Rittmeister, aggreg. dem westfäl. Dragonerregt Nr. 7, verm. 18. Oktober 1865 zu Kützkow mit

Wilhelmine Henriette Marie Margarethe, geb. 6. Juni 1845, des Kön. preuß. Regierungsrats a. D. von Schnehen auf Kützkow und der Rosalie geb. von Vieschel Tochter; wiederverm. 17. Mai 1875 mit ihrem Vetter Carl von Schnehen auf Klein-Schneen und Friedland bei Göttingen, Ehrenritter des Johanniterordens, Kön. preuß. Major a. D. [Friedland a. d. Leine.]

Kinder: (1) Rosalie Wilhelmine Luise Margarethe, geb. 12. Oktober 1866 zu Kutzkow, verm. 19. Januar 1891 mit Albert von Borries, Kön. preuß. Premierleutnant im 3. Garde-Regt zu Fuß.

(2) Hugo Gustav Georg Friedrich August, geb. 24. Juli 1869 zu Stendal, Majoratsherr, Kön. preuß. Leutnant im Regt der Gardes du Korps, verm. 19. April 1893 zu Berlin mit

Maria, geb. 11. Oktober 1873 zu Mettmann, des Gisbert von Bonin, Kön. preuß. Kammerherrn, Hzgl. sachs.-cob.-goth. Wirkl. GRats und Staatsministers a. D., und der Maria verw. gew. von der Heydt, geb. Freiin von Hurter Tochter.

2) Bruno, geb. 26. November 1852, Kön. preuß. Premierleutnant a. D. [Wernigerode.]

2. † Bruno Friedrich Alexander (geb. 3. Mai 1811, † 2. Februar 1889 zu Naumburg, Domherr und Senior des Hochstifts Naumburg a. d. S. und als solcher Mitglied des preuß. Herrenhauses auf Lebenszeit, Kön. preuß. General der Infanterie z. Disp., verm. 1. Juli 1836 mit Eleonore Freiin von Klot-Trautvetter [geb. 23. Juni 1817, † 21. April 1887]).

Kinder: 1) Ernst Wilhelm August, geb. 8. August 1837, Kön. preuß. Leutnant a. D., verm. 8. Novbr 1864 mit Ottilie († 21. Dezember 1888 zu Berlin), des † Ernst Friedrich Wilhelm Dumann, Apothekenbesitzers, und der Pauline geb. Pöhn Tochter. [Berlin.]

2) Anna Amalie Hedwig, geb. 31. März 1848, verm. 12. Oktober 1875 zu Magdeburg mit Cuno von der Hagen auf Hohenauen, Kön. preuß. Major a. D.

3) † Helene Leonore Wilhelmine (geb. 8. April 1851, † 20. März 1894 zu Hohenauen).

Nemes von Hidvég.

[Katholisch. — Oesterreich und Ungarn (Siebenbürgen). — Siebenbürg. Grf. 18. Februar 1755 (für Adam Nemes de Hidvég). — S. Handbuch, S. 641.]

† Johann Graf Nemes von Hidvég (geb. 1792, † 6. August 1868,

K. K. Kämmerer und GRat, Mitglied des Herrenhauses des oesterr. Reichsrats auf Lebenszeit, verm. I) mit Josephine Gräfin Bánffy [geb. . . . . , † . . . . .]; II) 1821 mit Caroline Gräfin Berchtold [geb. 1802, † 6. April 1870], StkrD. und PD.).

Kinder: 1. Rosalie, geb. 21. Juni 1825, StkrD., verm. mit Gregor Béldi von Uzon († 6. Januar 1889), K. u. K. Kämmerer und Wirkl. GRat.

2. Caroline, geb. 5. April 1827, verm. 25. Oktober 1851 mit Wladimir Grafen Logothetti († 7. Dezbr 1892), K. u. K. Oberst ꝛc.

3. Vincenz, geb. 3. Januar 1830, Ehrenritter des souver. Malteserordens, K. u. K. Kämmerer, GRat und Major a. D., Mitglied der ungar. Magnatentafel, verm. 20. Juni 1861 mit
Gabriele Freiin Wodianer von Kapriora, geb. 10. Juni 1837 zu Döbling bei Wien. [Wien.]
Kinder: 1) Johann Moritz Abraham, geb. 26. November 1863 zu Wien.
2) Maria Albertine Gabriele, geb. 25. Juni 1865 zu Baden bei Wien, verm. 15. Januar 1887 mit Carl Frhrn Hußar von Mezö-Kövesd, erbl. Mitglied der ungar. Magnatentafel, K. u. K. Kämmerer.
3) Albert Maria Gabriel, geb. 18. Novbr 1866 zu Wien, K. u. K. Botschaftsattaché in Berlin.

4. Helene, geb. 8. November 1832, verm. 15. Oktober 1851 mit Julius Grafen von Schweinitz und Krain (lutherisch; † 24. Januar 1892), Sektionschef im Kön. ungar. Ministerium für Landesverteidigung.

5. Johann Nepomuk, geb. 28. April 1834, K. K. Oberleutnant a. D., verm. I) 1861 zu Hidvég mit Rosalie Gräfin Mikes (geb. 1838, † 1. April 1874 zu Hidvég in Siebenbürgen); II) 25. Mai 1881 mit
Polyxene Gräfin Bethlen von Bethlen (reformiert).
Kinder: a) 1r Ehe: 1) Susanna, geb. 25. Januar 1866, verm. 4. Mai 1889 zu Hidvég mit Paul Baron Kemény.
2) Johanna, geb. 20. September 1869.
— b) 2r Ehe: 3) Polyxene, geb. 20. März 1882 (reformiert).
4) Sarolta, geb. 14. Dezember 1884 (reformiert).
5) Valentin, geb. 1886.
6) Ferdinand, geb. 1887.
7) Johann, geb. 16. Mai 1889.
8) Andreas, geb. 30. November 1891.

6. Ferdinand, geb. 5. November 1835, verm. 19. Juni 1864 mit
Elisabeth Freiin Ransonnet von Villez, geb. 8. Oktober 1843. [Szent-Tamás in Ungarn.]

Nesselrode.

[Römisch- und griechisch-katholisch. — Preußen (Rheinprovinz) und Rußland. — Reichsgrf. unter Vereinigung des Namens und Wappens mit den Ereshovenschen d. d. Wien 4. September 1705. — Stammtafel im Jahrg. 1875, S. 593. —

S. Handbuch, S. 641; vgl. auch den Artikel „Nesselrode-Hugenpoet" im Taschenbuch der Freiherrlichen Häuser, Jahrgang 1868, S. 571.]

† Karl Franz Graf von Nesselrode (geb. 14. Novbr 1713, † 11. April 1798, Kurpfälz. Geh. Staats- und Konferenzminister, Amtmann zu Steinbach, Hzgl. jülich-berg. Kanzler, verm. 24. Februar 1743 mit Anna Freiin von Loë [geb. 14. August 1721, † 5. Juni 1794]).

Söhne: 1. † Karl Franz Alexander Johann Wilhelm (geb. 24. April 1752, † 1822, Kurpfälz. Kämmerer, Amtmann zu Blankenberg, verm. 1. Oktober 1781 mit Josepha Gräfin von Hatzfeldt a. d. H. Wildenburg [geb. 26. Dezbr 1761, † 1816]).

Sohn: † Franz Bertram (geb. 1. Dezember 1783, † 1851, verm. 16. November 1816 mit Maria Luise [geb. 2. April 1799, † ...], des Paul Carl von Hanxleden und der Clementine geb. Freiin von der Wenghe zu Beck Tochter).

Kinder: (1) Maximilian Bertram, geb. 20. Dezember 1817, Herr auf Ereshoven im Kr. Wipperfürth, Baesweiler im Kr. Geilenkirchen, Alt-Bernsaul im Kr. Mühlheim am Rhein und Hemisburg im Kr. Münster i. W., Kön. preuß. Kammerherr, Oberhofmeister mit dem Prädikat „Exzellenz" weil. J. Maj. der Kaiserin-Königin Augusta, Mitglied des preuß. Herrenhauses auf Lebenszeit und Rittmeister a. D., verm. 12. Juli 1852 mit
Melanie Gräfin von Hatzfeldt a. d. H. Wildenburg, geb. 29. Oktober 1828.

Kinder: a) Maria, geb. 21. Juni 1854.
b) Franz, geb. 3. Oktober 1855, Kön. preuß. Landrat des Kreises Wipperfürth und Premierleutnant a. D.

(2) Anne Leontine Gabriele Isabelle, geb. 30. November 1828.
(3) Maria Auguste Helene, geb. 20. Oktober 1831, Nonne im Orden des heiligen Franziskus.

2. † Max Julius Wilhelm Franz (geb. 24. Oktober 17.., † 8. März 1810, Kaiserl russ. Kammerherr, GRat und Gesandter zu Lissabon und Berlin, verm. 12. Januar 1780 mit Luise Freiin von Gontard [† 25. August 1785]).

Sohn: † Carl Robert (geb. 14. Dezember 1780 zu Lissabon, † 23. März 1862, Kaiserl. russ. Wirkl. GRat und Reichskanzler, verm. mit Marie [† 19. August 1849], des † Grafen Gourjew, Kaiserl. russ. Finanzministers, und einer geb. Gräfin Soltikoff Tochter, vormal. Ehren- und Porträtdame weil. J. Maj. der Kaiserin-Mutter von Rußland).

Kinder (griechisch-katholisch): (1) Helene, geb. 12. April 1815, verm. mit Michael Grafen Chreptowitsch.
(2) Dimitry, geb. 23. Dezember 1816, Kaiserl. russ. Kammerherr, Wirkl. Staatsrat und Oberhofmarschall Sr. Maj. des Kaisers, verm. 2. Januar 1847 zu St. Petersburg mit Lydie, des Arsen Grafen Zakrewski, Kaiserl. russ. Generalgouverneurs von Moskau, und der Agrafera Dmitriewna geb. Gräfin Tolstoi Tochter (geb. 18. Juni 1826, geschieden, † 1884; war wiederverm. mit dem Fürsten Drukoj Sokolnicky).

Sohn: Anatole, geb. 28. Februar 1850, Kaiserl. russ. Kammerjunker und Gouvernementssekretär im Justizministerium.

Neuhauß.

[Reichsfreiherrnstand d. d. Wien 13. August 1624; alter Reichsfrhr. d. d. Wien 3. März 1627; Reichsgrf. d. d. Wien 24. August 1698. — S. Handbuch, S. 640.]

I. Nayhauß-Cormons. (Katholisch und protestantisch.)

[Preußen (Schlesien).]

† Leopold Julius Cäsar Graf von Nayhauß-Cormons (geb. 14. April 1792, † 24. August 1855, Herr auf Bladen, Kön. preuß. Kammerherr, General-Landschaftsrepräsentant von Oberschlesien, verm. 14. April 1819 mit Antonie Marie von Stockmans [geb. 24. Dezember 1800, † 4. August 1881 zu Dresden]).

Kinder: 1. Antonie Leopoldine, geb. 13. Januar 1820, verm. mit Heinrich von Festenberg genannt Pakisch a. d. H. Oberau (lutherisch; † 31. Juli 1856), Kön. preuß. Hauptmann a. D. [Salzburg.]

2. Julius Cäsar Nicolaus Josef Leopold, geb. 3. August 1821, Ehrenritter des souver. Malteserordens, Landesältester a. D. des Kreises Bolkenhain, Kön. preuß. Rittmeister a. D., Mitglied des preuß. Abgeordnetenhauses, verm. I) 6. November 1855 zu Owinsk mit Anna (geb. 14. April 1837; katholisch seit 1868; † 22. Mai 1884), des † Otto Sigismund von Treskow, Herrn auf Owinsk in der Provinz Posen und auf Nieder-Baumgarten (571 Hekt.) in Schlesien, Kön. preuß. Landschaftsrats, und der Josefine geb. Koperska Tochter, Erbfrau auf Nieder-Baumgarten und Hohen-Petersdorf mit Neu-Petersdorf; II) 21. April 1891 zu Nieder-Baumgarten mit

Anna, geb. 25. Mai 1845 (evangelisch), Witwe des 1879 † Kreisgerichtsrats Pauer, des Dr. med. Friedrich Carl Fabricius zu Bernstadt in Schlesien und der † Amalie geb. Giersberg Tochter. [Nieder-Baumgarten.]

Kinder 1r Ehe: 1) Otto Wilhelm Leopold Julius Cäsar Meinhard, geb. 31. Oktober 1858 zu Owinsk (protestantisch seit 15. Juli 1891), Erbherr auf Bladen mit Vorwerk Leopoldsmühe (172 Hekt.) im Kreise Leobschütz, Kön. preuß. Leutnant a. D., verm. I) 9. Februar 1885 zu Breslau mit Magda (geb. 20. Dezember 1863, geschieden 1891), des Paul von Madeyski auf Borin, Kön. preuß. Leutnants a. D., und der Fanny geb. von Rheinbaben Tochter; II) 20. August 1891 zu Rákó in Ungarn mit

Ida von Soest-Benizky.

Sohn 1r Ehe: Ferdinand Leopold Julius Cäsar Paul Otto, geb. 25. Januar 1887 zu Sohrau (katholisch).

2) Gisela Anna Maria Julia Bernhardine Albertine, geb. 19. Oktober 1863 zu Nieder-Baumgarten, verm. 12. Mai 1885 daselbst mit Richard Starcke, Kön. preuß. Hauptmann und Kompanie-

chef im Inf.-Regt Prinz Friedrich Karl von Preußen (8. brandenburg.) Nr. 64.

3) Meinhard Julius Cäsar Leopold Ernst Louis, geb. 27. April 1866 zu Nieder-Baumgarten, Herr auf Nieder-Baumgarten (571 Hekt.) in Schlesien, Kön. preuß. Leutnant der Reserve des Ulanenregts Prinz August von Württemberg (pos.) Nr. 10. [Nieder-Baumgarten bei Bolkenhain.]

4) Ernst Julius Cäsar Paul Robert Carl, geb. 21. Oktober 1869 zu Nieder-Baumgarten.

5) Stanislaus Maria Julius Ferdinand Clemens Franz Carl, geb. 7. Mai 1875 zu Nieder-Baumgarten, Kön. preuß. Kadett in Groß-Lichterfelde.

II. Neuhaus und St. Mauro. (Katholisch.)

[Oesterreich (Mähren und Kärnten). — S. Jahrg. 1882, S. 635.]

† Gustav Adolf Graf von Neuhaus und St. Mauro (geb. 7. Februar 1807 zu Hrolówka, † . . . . . , K. K. Konsul in der Moldau und Walachei, verm. mit Caroline von Egger [geb. . . . . , † . . . .]).

Söhne: 1. Julius Ladislaus, geb. 12. Februar 1836 zu Szathmar, K. K. Oberst a. D., verm. 12. Februar 1868 zu Preßburg mit Johanna Auguste (geb. 9. September 1850, † 14. Juni 1875), des † Friedrich Frhrn (Müller) von Lauingen, K. K. Majors a. D., und der Josefine geb. von Stutterheim Tochter. [Baden bei Wien.]

Tochter: Adrienne Regina, geb. 15. April 1872 zu Budapest.

2. † Ludwig Theodor (geb. 25. Mai 1837 zu Jassy, † 7. Juli 1887), K. K. Hauptmann a. D., verm. 30. Januar 1868 zu Kunewald mit

Charlotte Marie, geb. 31. Mai 1846 zu Kunewald, des † Friedrich Emil Schindler von Kunewald, Herrn der Herrschaft Kunewald c. p. in Mähren, und der Ernestine geb. Pfundhaller Tochter. [Klagenfurt.]

Kinder: 1) Friedrich Ernst Josef Heinrich Ludwig, geb. 23. Dezember 1868 zu Brünn, K. u. K. Leutnant im Inf.-Regt Graf von Khevenhüller Nr. 7.

2) Margarethe Ernestine Julie, geb. 4. April 1871 zu Troppau.

3) Egbert Ignaz Ludwig, geb. 31. März 1873 zu Klagenfurt.

Nicelli.

[Evangelisch. — Preußen. — Der nach Preußen gekommene Zweig dieser aus Piacenza stammenden Familie ward daselbst bei seiner Einwanderung und Naturalisation mit dem Gräflichen Titel aufgenommen. — S. Jahrg. 1876, S. 605.]

Carl Gustav Emil Graf von Nicelli, geb. 5. Oktbr 1827 zu Stettin (des 18. Juni 1852 † Grafen Wilhelm (katholisch), Kön. preuß. Majors a. D., Sohn), Kön. preuß. Premierleutnant a. D. [Düsseldorf.]

Niczky von Niczk.

[Katholisch. — Ungarn. — Ungar. Grf. d. d. Wien 5. November 1765 (für Christof Niczki von Niczk, Ritter des Kön. ungar. St. Stefanordens, Kön. ungar. Hofrat und Geh. Referendar). — S. Handbuch, S. 647.]

† Maria Ludwig Seraf Graf Niczky von Niczk (geb. 29. März 1822, † 24. Februar 1880 [des 28. Februar 1840 † Grafen Ludwig Sohn]), Herr der Herrschaften Nebersdorf, Mutschen, Zimány, Tót-Gyugy, Haraßt-Bogárd und Szilos-Balhás, K. u. K. Kämmerer, verm. mit

Katharina Keresztessy. [Nebersdorf.]

Kinder: 1. Franziska Xavera, geb. 12. August 1868, verm. 23. Januar 1892 mit Carl Frhrn von Puchner, K. u. K. Rittmeister im Husarenregt Graf Radetzky Nr. 5.

2. Ladislaus, geb. 9. März 1870, Herr (gemeinschaftl. mit seinen Brüdern Paul und Franz) der oben genannten väterlichen Herrschaften, K. u. K. Leutnant im Husarenregt Prinz von Thurn und Taxis Nr. 9.

3. Paul, geb. 22. Mai 1873, Zögling der K. K. Theresianischen Akademie.

4. Franz, geb. 19. August 1875.

Vaters-Zwillingsbruder.

† Johann Georg (geb. 25. Januar 1776, † 26. Juli 1828, K. K. Kämmerer, verm. mit Maria Gräfin von Schmidegg [geb. 1775, † 25. Februar 1865], Herrin auf Vámos und Mosdos, StkrD.).

Söhne: 1. Maria-Georg, geb. 28. Januar 1809, Herr auf Kercseligeth, verm. 17. April 1832 mit

Antonia von Klácsanyi, geb. 1809.

2. † Maria Johann-Nepomuk Georg (geb. 20. September 1810, † 5. Juli 1869, Herr auf Csapi, verm. 21. Juni 1830 mit Franziska von Borsiczky [† im Oktober 1860]).

Tochter: Maria Philomene, geb. 17. Januar 1838, Herrin der Herrschaft Driethoma im Trentschiner Komitat, StkrD., verm. 15. Oktober 1865 mit Friedrich Grafen Chorinsky († 15. Oktober 1877), K. K. Kämmerer. [Driethoma.]

Nidda.

[Evangelisch. — Grhzgt. Hessen. — Frhr. im Grhzgt. Hessen unter dem Namen „Nidda" d. d. Darmstadt 28. Februar 1878; Grf. im Grhzgt. Hessen d. d. Darmstadt 28. November 1883. — S. Jahrgang 1885, S. 669.]

Carl Ludwig Wilhelm Georg Elimar Graf zu Nidda, geb. 4. Januar 1879 zu Trier, Kön. preuß. Kadett zu Karlsruhe.

Nimptsch.

[Katholisch. — Oesterreich (Mähren). — Schlesischer Uradel; böhm. Frhr. mit „Freiherr von Oelse" und dem Inkolat für sämtliche Erblande 8. März 1660; böhm. Grf. d. d. Wien 5. Februar 1699 (für Johann Heinrich Frhrn von Nimptsch); Namenvereinigung mit „Frhr. von Fürst" d. d. Wien 3. Januar 1732 (für Christoph Ferdinand Grafen von Nimptsch und Frhrn von Oelse). — Besitz: die Fideikommißherrschaft Neu-Serowitz (0,38 QM.) im Kreise Znaim in Mähren. — Stammtafel im Jahrg. 1872, S. 568. — S. Handbuch, S. 649.]

† Joseph Graf Nimptsch, Freiherr von Fürst und Oelse (geb. 1763, † 3. Januar 1838 zu Wien, K. K. Kämmerer, Wirkl. GRat, Feldmarschall-Leutnant a. D. und Oberstthofmeister des Erzherzogs Johann, verm. I) 8. Februar 1802 mit Maria Elisabeth Gräfin von Khevenhüller-Metsch [geb. 17. Oktbr 1776, † 8. März 1803], StkrD.; II) mit Auguste Gräfin Marcolini [geb. . . . . , † . . . .]).

Söhne: a) **1r Ehe:** 1. † Carl (geb. 26. Februar 1803, † 15. August 1869, Herr auf Neu-Serowitz und Geiersberg, K. K. Kämmerer, verm. 19. Oktbr 1829 mit Therese [geb. 1809, † 11. Juni 1875 zu Meran], des Peter Marcolini und der Maria Anna geb. Gräfin Cavriani Tochter, StkrD.).

Kinder: 1) Maria-Anna, geb. 22. März 1831, StkrD. und K. u. K. VD., verm. 26. Juli 1856 mit Josef Herrn und Grafen zu Stubenberg, K. u. K. Kämmerer.

2) Josef, geb. 26. Juli 1832, Fideikommißherr, K. u. K. Kämmerer und Major a. D. [Neu-Serowitz.]

3) Paul, geb. 9. Juni 1836, K. K. Rittmeister a. D.

4) Elisabeth, geb. 10. Oktober 1837.

— b) **2r Ehe:** 2. Friedrich, geb. 10. März 1813, K. u. K. Kämmerer und Rittmeister a. D.

Noer.

(Im Mannesstamme erloschen.)

[Lutherisch. — Preußen. — Preuß. Grf. unter dem Namen „Noer" d. d. Berlin 12. April 1870 für Se. Durchlaucht den Prinzen Friedrich Christian Carl August von Schleswig-Holstein-Sonderburg-Augustenburg († 25. Dezember 1881, s. unten), gelegentlich seiner bevorstehenden Vermählung, und seine Descendenz — ein Diplom ist nicht ausgefertigt worden.]

† Friedrich Christian Carl August Graf von Noer (geb. 15. November 1830, † 25. Dezember 1881), verm. 17. Mai 1870 zu Hamburg mit

Karmelita, geb. 21. August 1848, des Kaufmanns Eisenblat aus La Guayra in Venezuela Tochter.

Töchter: 1. Karmelita Luise Henriette Laïla, geb. 22. April 1871, verlobt Mitte Juni 1894 mit Ernst Grafen zu Rantzau, Kön. preuß. Referendar.

2. Luise Amalie Wilhelmine Sofie Inez Theodora, geb. 1. November 1873.

Norman von Audenhove*.

[Katholisch. — Oesterreich. — Oesterr.-niederländ. Frhr. nach der Primogenitur 22. Juni 1754 (für Charles Emanuel Norman); oesterr.-niederländ. Grf. nach der Primogenitur 20. Februar 1787 (für Joseph Justin Florent de Norman, ältesten Sohn des Charles Emanuel Baron de Norman); niederländ. Grf. mit der gleichen Beschränkung 13. September 1826; aufgenommen in den niederoesterr. Herrnstand 8. März 1842. — S. Handbuch, S. 651.]

† Ludwig Maria August Ghislain Graf Norman von Audenhove (geb. 27. Dezember 1801 zu Brüssel, † 11. Juli 1885 zu Linz), verm. I) 11. April 1836 mit Franziska Gräfin Zichy zu Zich und Vásonykeö (geb. 10. Novbr 1806, † 12. Oktober 1843), StkrD.; II) 30. April 1844 mit

Maria Crescentia Gräfin von Seilern und Aspang, geb. 9. Dezember 1820, StkrD. [Linz in Oberoesterreich.]

Kinder: a) 1r **Ehe**: 1. Franz August Ludwig Johann Jacob Peregrin Graf Norman von Audenhove, geb. 6. Oktober 1838, verm. 7. Februar 1864 zu Lugos im Banat mit

Charlotte von Moldovany, geb. 23. Mai 1841 zu Geris St. Kirai in Siebenbürgen.

Sohn: Ludwig Crescens Josef Norman von Audenhove, geb. 27. August 1865 zu Schwanenstadt, verm. 20. Mai 1892 mit Georgine von Ellekes.

2. Carl Wilhelm Johann Maria Norman von Audenhove, geb. 16. Mai 1841, Kön. ungar. Major im 8. Honved-Husarenregt, verm. 3. Februar 1872 zu Klattau mit

Leopoldine Freiin von Elvenich, geb. 8. Januar 1848. [Keszthely am Plattensee, Zalaer Komitat.]

Söhne: 1) Hippolyt Carl Maria Franz Alexander Norman von Audenhove, geb. 25. November 1872 zu Meidling bei Wien, K. u. K. Leutnant des Husarenregts Wladimir Großfürst von Rußland Nr. 14.

2) Alexander Franz Carl Alfred Norman von Audenhove, geb. 13. Oktober 1874 zu Penzing bei Wien.

3) Ludwig Franz Alfred Norman von Audenhove, geb. 25. Mai 1877 zu Penzing bei Wien.

4) † Franz Carl Norman von Audenhove (geb. 20. Juli 1880 zu Debreczin, † 13. August 1880 daselbst).

5) Carl Ludwig Georg Norman von Audenhove, geb. 24. März 1887 zu Kaschau.

6) † Franziska Natalie Isabella Norman von Audenhove (geb. 3. Januar 1891 zu Kaschau, † 13. September 1892 zu Szegedin).

— b) 2r **Ehe**: 3. † Wilhelm Maximilian Ludwig Norman von Audenhove (geb. 23. Juni 1851, † 21. März 1888 zu Linz), verm. 23. November 1887 mit

Hermine Weißmann.

4. Caroline Maximiliane Marie Luise Norman von Audenhove, geb. 14. April 1853, Klosterfrau.

Normann-Ehrenfels.

[Evangelisch und katholisch. — Württemberg. — Pommerscher Uradel; württemberg. Verleihung des Prädikats „Ehrenfels" (durch Besitz-Belehnung) 17. Juni 1803; württemberg. Grf. 1. Januar 1806. — Besitz: die Lehn- und Fideikommißgüter Ehrenfels, Maßhalderbuch und Wimsen im Oberamt Münsingen. — S. Handbuch, S. 651; vgl. auch den Artikel „Norman" im Taschenbuch der Freiherrlichen Häuser.]

† Carl August Friedrich Graf von Normann-Ehrenfels (geb. 25. Januar 1783, † 11. Februar 1824, Kön. württembera. Kammerherr und Oberforstmeister, verm. mit Caroline Freiin von Weiler [geb. 15. November 1789, † 9. April 1863 zu Stuttgart]).

Kinder: 1. † Carl Ludwig August Friedrich (geb. 9. November 1808, † 6. August 1856, verm. 4. Mai 1835 mit Emma Gräfin von Fugger-Kirchberg-Weißenhorn [geb. 13. Mai 1816, † 2. August 1866]).

Kinder: 1) † Caroline (geb. 28. März 1836; katholisch; † 24. April 1894 zu Schoharie im Staate New York), verm. im Juni 1860 mit Carl Frhrn von Linden (katholisch), Kön. württemberg. Leutnant a. D.

2) Josefine, geb. 30. März 1838 (katholisch), verm. 1862 mit Carl Didelot (†). [New York.]

3) Euphemia, geb. 1. Oktober 1841 (katholisch), Stiftsdame des Stifts zu Oberstenfeld. [Stuttgart.]

4) Bertha, geb. 30. Januar 1843 (katholisch), Ordensfrau im Kloster der Barmherzigen Schwestern des Heiligen Vincenz von Paula zu Innsbruck.

5) Carl Wilhelm Christof Raimund Constantin, geb. 31. Mai 1845, Fideikommißherr, Kön. württemberg. Kammerherr und Rittmeister der Landwehrkavallerie, verm. 28. Mai 1872 zu Biethingen mit Stefanie Freiin von Hornstein a. d. H. Biethingen, geb. 25. Juni 1849 (katholisch). [Schloß Ehrenfels bei Hayingen.]

Kinder (katholisch): (1) Eberhard Kuno Carl Leopold Wilhelm Lebrecht, geb. 5. Mai 1873 zu Ehrenfels, Leutnant im Grenadierregt Königin Olga (1. württemberg.) Nr. 119.

(2) Arthur Carl Constantin August Edwin Lebrecht, geb. 5. Juli 1874 zu Ehrenfels.

(3) Charlotte Maria Julie Emma Stefanie Lebrechtine, geb. 29. Dezember 1876 zu Ehrenfels.

(4) Josefine Caroline Antonie Maria Wilhelmine Lebrechtine, geb. 21. Mai 1884 zu Ehrenfels.

6) August, geb. 1. März 1847, Kön. württemberg. Major z. Disp., verm. 14. Mai 1893 mit Clothilde von Unruh a. d. H. Altenhaßlau. [Stuttgart.]

7) Maria, geb. 15. August 1849 (katholisch), verm. 4. September 1886 zu Ehrenfels mit Philipp Baur von Breitenfeld, Kön. württemberg. Revierförster zu Mergentheim.

2. Auguste, geb. 6. Januar 1815, verm. 4. Februar 1837 mit Christof Grafen von Degenfeld-Schonburg auf Hohen-Eybach († 4. Novbr 1886).

3. † Constantin Heinrich (geb. 16. Februar 1818, † 15. August 1882, K. K. Rittmeister a. D., verm. 15. April 1852 mit Marianne verwitweter Gräfin Zichy zu Zich und Vásonykeö, geb. Freiin Hille-

vrand von Prandau [geb. 15. April 1828; katholisch; † 7. November 1891 zu Ober-Döbling]).

Kinder: 1) Anna Adèle Caroline, geb. 29. Mai 1854, verm. 12. Oktober 1878 zu Valpó in Slavonien mit Vidor Grafen Csáky (katholisch).

2) Gustav Rudolf Carl Kaspar, geb. 17. April 1856. [Schloß Valpó bei Esseg in Slavonien.]

3) Rudolf Josef, geb. 13. September 1857, Herr auf Rothenthurm in Krain.

4. Caroline, geb. 18. Februar 1822, verm. 26. Jan. 1845 mit Franz Grafen Pongrácz von Szent-Miklós und Ovár (katholisch; † 7. April 1894), K. u. K. Kämmerer und Obergespan i. P.

Brüder.

1. † Carl Friedrich Lebrecht (geb. 14. Septbr 1784 zu Stuttgart, † 3. Novbr 1822 zu Missolunghi, Kön. württemberg. Generalmajor a. D., verm. 20. September 1819 zu Zürich mit Frida von Orelli [geb. 17. November 1796, † 2. Januar 1863]).

Kinder: 1) † August Friedrich Constantin Ludwig (geb. 15. August 1820, † 16. Januar 1893), Kön. württemberg. Oberst z. Disp., verm. I) 3. November 1853 mit Caroline Guther (geb. 26. Mai 1828, † 20. Oktober 1860); II) 14. August 1862 mit Anna Clara Vayhinger, geb. 22. April 1842. [Stuttgart.]

Kinder 2r Ehe: (1) Frida, geb. 31. Mai 1863, verm. 1891 mit Rudolf Wagner.

(2) Carl, geb. 31. März 1866, Premierleutnant im württemberg. Feldartillerieregt Nr. 29.

2) Theodore Caroline Charlotte Esther, geb. 13. Oktober 1821, verm. 3. Juni 1851 mit Max Bürkly, Hauptmann in Diensten der schweizerischen Eidgenossenschaft. [Zürich.]

2. † Carl Friedrich Franz (geb. 23. Mai 1787 zu Stuttgart, † 31. Oktober 1834 daselbst, Kön. württemberg. Kammerherr, Hof- und Finanzrat, verm. I) 29. Dezember 1812 zu Stuttgart mit Sofie Friederike von Plessen [geschieden, †]; II) mit Wilhelmine [geb. 24. März 1780 zu Stuttgart, † 30. August 1846 zu Heilbronn], des † Eberhard Ludwig Joachim von Moltke, Kön. württemberg. Landjägermeisters, und der † Marie Wilhelmine Louise geb. von Harling Tochter).

Sohn 1r Ehe: Julius Friedrich Karl Hans, geb. 18. Oktober 1813 zu Stuttgart, Kön. preuß. Oberstleutnant a. D., verm. 27. Oktbr 1837 mit Adelheid von Langen. [Schwerin.]

Tochter: Ottilie, geb. 4. Oktober 1838, verm. 18. Oktbr 1861 zu Schwerin mit Detlev von Restorff. [Dettmannsdorf.]

3. † Ferdinand (geb. 13. August 1801 zu Stuttgart, † 31. Oktbr 1847 zu Ludwigsburg, Kön. württemberg. Rittmeister im 1. Reiterregt, verm. 5. Mai 1832 mit Mathilde Freiin von Schütz-Pflummern [geb. 16. April 1809, † 7. Mai 1881]).

Kinder: 1) Pauline, geb. 3. Februar 1833, verm. 2. Oktbr 1856 mit Ernst Wilhelm von Carlshausen († 13. Juni 1876), Kön. württemberg. Major a. D.

2) † Ferdinand Franz (geb. 31. Dezember 1833, † 8. Juli 1882), Kön. württemberg. Leutnant a. D., verm. 14. Septbr 1862 mit Sofie von Wereskine. [Baden-Baden.]
3) Adolf, geb. 8. Mai 1842, Kön. württemberg. Oberstleutnant z. Disp., verm. 22. Mai 1877 zu Stuttgart mit Pauline Freiin von König, geb. 29. Januar 1859. [Stuttgart.]
Tochter: Marie Mathilde Margot, geb. 2. April 1878 zu Stuttgart.

Nostitz.

[Oesterreich (Böhmen) und Preußen (die Provinzen Schlesien und Preußen). — Lausitz.-schlesischer Uradel. — Beschreibung des Wappens und Stammtafel im Jahrg. 1871, S. 573 ff. — S. Handbuch, S. 653.]

A. Haus Rokitnitz.

(Im Mannesstamme erloschen.)

[Katholisch. — Reichsfreiherrnstand d. d. Larenburg 18. Mai 1631; böhm. Grf. d. d. Wien 27. Juli 1675; Reichsgrf. d. d. Wien 27. Novbr 1692. — Besitz: die Fideikommißherrschaft Plan mit Gottschau in Böhmen und in Verbindung mit dieser erbliches Mitglied des oesterr. Reichsrats.]

† Johann Wenzel Graf von Nostitz (geb. 25. Januar 1791, † 21. Oktober 1852, Fideikommißherr, K. K. Kämmerer, verm. 28. Januar 1818 mit Caroline Gräfin von Clam-Gallas [geb. 18. Dezbr 1798, † 20. Februar 1863 zu Prag]).

Kinder: 1. † Josef (geb. 5. Dezember 1821, † 16. Oktober 1890 zu Plan, Fideikommißherr und erbl. Mitglied des Herrenhauses des oesterr. Reichsrats, sowie Herr auf Steinseifersdorf, Kalthaus, Lobris, Merzdorf und Profen in Preuß.-Schlesien, Ehrenritter des souver. Malteserordens, K. u. K. Kämmerer, GRat und Major a. D., verm. 14. April 1849 mit Ernestine Gräfin von Waldstein-Wartenberg [geb. 24. September 1829, † 2. November 1857]).

Töchter: 1) Maria Anna Caroline, geb. 30. April 1853 zu Prag, Fideikommißherrin, StkrD., verm. 26. Juli 1874 zu Prag mit Carl Erwein Grafen von Nostitz-Rieneck, K. u. K. Kämmerer ꝛc. (siehe B. I.).

2) Ernestine Caroline Maria Anna, geb. 30. Oktober 1857 zu Prag, Herrin auf Lobris (193 Hekt.), Profen (360 Hekt.), Merzdorf (215 Hekt.) und Kalthaus (149 Hekt.) im Kreise Jauer, und Steinseifersdorf (375 Hekt.) im Kreise Reichenbach in Preuß.-Schlesien, verm. 30. April 1878 zu Prag mit Engelhardt Grafen von Wolkenstein-Trostburg auf Ober- und Unter-Wildstein bei Eger in Böhmen, K. u. K. Kämmerer.

2. Wilhelmine, geb. 23. April 1827 zu Prag, StkrD. und K. u. K. PD., verm. 2. Juni 1853 zu Prag mit August Fürsten zu Windisch-Graetz, K. u. K. Kämmerer, Wirkl. GRat, Generalmajor und Oberstsilberkämmerer.

B. Haus Rieneck.

[Katholisch. — Böhm. Freiherrnstand d. d. Wien 29. Januar 1631; böhm. Grafenstand d. d. Prag 6. August 1646; Reichsgrf. d. d. Wien 9. Mai 1651; Aufnahme in das Reichsgrafen-Kollegium (wegen des Anteils der Grafschaft Rieneck) 29. Dezember 1673. — Die beiden Linien stammen von den Brüdern Friedrich (s. I. Linie) und Johann (s. II. Linie). — Besitz: die Majorate Falkenau (seit 1622 im Besitz; 3244 Hekt.), Heinrichsgrün mit Graslitz (seit 1627; 8505 Hekt.) und Pakomeritz (seit 1652; 2150 Hekt.) in Böhmen.]

I. Linie.

† Friedrich Graf von Nostitz-Rieneck (geb. 24. November 1762, † . . . . ., Majoratsherr, Ehrenritter des souver. Malteserordens, K. K. Kämmerer, verm. 30. August 1795 mit Anna Periez Burdett [geb. 30. Januar 1777 zu Rastatt, † . . . . .]).

Söhne: 1. † Erwein (geb. 8. September 1806, † 7. Februar 1872, Majoratsherr, K. K. GRat, verm. 17. September 1829 mit Philippine Gräfin von Nostitz [geb. 27. November 1804, † 18. Februar 1876 zu Prag]).

Kinder: 1) Mathilde, geb. 29. Dezember 1831, StkrD. und K. u. K. PD., verm. 10. Juni 1855 zu Mieschitz mit Sigismund Grafen von Thun und Hohenstein, K. K. GRat, Statthalter und Landespräsidenten des Herzogtums Salzburg.

2) † Friedrich (geb. 11. September 1835, † 12. Juni 1866), verm. 4. Juni 1861 zu Prag mit

Sita Gräfin von Thun und Hohenstein, geb. 11. November 1837, StkrD und K. u. K. PD., vormal. Oberhofmeisterin (mit dem Titel und den Vorrechten einer K. K. Geh.-Rats-Witwe) Ihrer K. u. K. Hoh. der Kronprinzessin-Witwe von Oesterreich-Ungarn. [Prag.]

Söhne: (1) Erwein Felix Maria, geb. 20. Mai 1863 zu Mieschitz, Majoratsherr und erbl. Mitglied des Herrenhauses des oesterr. Reichsrats, K. u. K. Kämmerer, verm. 25. Juni 1891 zu Wien mit

Amalia Gräfin Podstatzky-Lichtenstein, geb. 14. Dezember 1867, StkrD. [Prag.]

Kinder: a) Therese Gabrielle Marie Cyrilla Methodia Amalia, geb. 5. Juli 1892 zu Falkenau.

b) Friedrich Leopold Josef Hubertus Maria, geb. 1. November 1893 zu Prag.

(2) Leopold Abrahm Maria, geb. 8. Juli 1865 zu Stiřin, Herr auf Perglas mit Schaben, K. u. K. Kämmerer und Leutnant der Reserve des Ulanenregts Graf Nostitz-Rieneck Nr. 13, verm. 2. Oktober 1886 zu Prag mit

Caroline Gräfin Chotek, geb. 19. Dezember 1865.

Söhne: a) Erwein Johann Hartwig Maria, geb. 13. September 1887 zu Falkenau.

b) Franz Anton Bohuslaw Friedrich Maria, geb. 16. August 1888 zu Falkenau.

c) Wolfgang Hubert, geb. 13. April 1890 zu Falkenau.

d) Herrmann Aegidius Maria, geb. 26. September 1892.

3) Anna, geb. 11. Juni 1837. [Prag.]
4) Johanna, geb. 7. September 1843. [Prag.]

2. † Hugo (geb. 14. Juni 1814, † 24. Januar 1884), Herr auf Hrzebecznik in Böhmen, verm. 20. Juni 1849 mit
Maria Gräfin von Clam-Martinicz, geb. 24. Juli 1827. [Prag.]
Söhne: 1) Carl-Erwein, geb. 22. Juni 1850, K. u. K. Kämmerer, verm. 26. Juli 1874 zu Prag mit
Maria Gräfin von Nostitz-Rieneck, geb. 30. April 1853, StkrD., Fideikommißherrin auf Rokitnitz (s. A.). [Prag und Rokitnitz in Böhmen.]
Kinder: (1) Caroline Marie Erneſtine Joſefine Wilhelmine Franziska Saleſia Agnes, geb. 29. Januar 1876.
(2) Maria Joſef Hartwig Mathias, geb. 21. Februar 1878.
(3) Maria-Anna Franziska, geb. 9. Juli 1883.
(4) Erneſtine Maria Hugontine Ludmilla, geb. 22. Februar 1885.
2) Heinrich, geb. 8. Juli 1854, K. u. K. Kämmerer und Oberleutnant im Landwehr-Dragonerregt, verm. 15. Februar 1885 zu Prag mit
Marie Gräfin Chotek, geb. 24. Auguſt 1855. [Benſen in Böhmen.]
Kinder: (1) Olga Marie Eliſabeth Henriette, geb. 19. Novbr 1885.
(2) Hugo Carl Maria Joſef Hermenegild, geb. 13. April 1887.
(3) Eliſabeth Maria Chriſtine, geb. 18. Mai 1890 zu Teplitz.
3) Robert, geb. 18. März 1856, Mitglied der Geſellſchaft Jeſu. [In Holland.]

II. Linie.

† Johann Nepomuk Graf von Nostitz-Rieneck (geb. 24. März 1768, † 22. Oktober 1840, Herr der Herrſchaften Thürmitz ꝛc., K. K. Kämmerer, GRat und Feldmarſchall-Leutnant a. D., verm. I) mit Sophie Gräfin Apraxin [geb. . . . . , † . . . . .]; II) 28. Juni 1803 mit Antonie Gräfin von Schlick zu Baſſano und Weißkirchen [geb. 18. März 1783, † 1831]).

Söhne 2r Ehe: 1. † Albert Franz (geb. 23. Auguſt 1807, † 25. Januar 1871), Herr der Herrſchaften Türmitz, Cjernoſek und Pruhonitz und des Lehensgutes Prödlitz, Ehrenritter des ſouver. Malteſerordens ꝛc., K. K. Kämmerer, GRat und Oberſtlandmarſchall des Königreichs Böhmen, verm. 24. Februar 1862 zu Prag mit
Adele verwitweter Gräfin von Swéerts-Sporck, geb. Freiin von Puteani, geb. 26. März 1823, StkrD. [Prag.]
Tochter: Maria Antonia Gabriele, geb. 31. Januar 1863, verm. 16. Juni 1885 zu Prag mit Ernſt Grafen von Sylva-Tarouca.

2. Hermann, geb. 29. Juli 1812, K. u. K. Kämmerer, GRat und General der Kavallerie a. D., auch Inhaber des Ulanenregts Nr. 13, verm. 9. April 1839 mit Wilhelmine Prinzeſſin von Auersperg (geb. 2. April 1813, † 16. Februar 1886). [Prag.]
Söhne: 1) Albert Carl Werner Ferdinand, geb. 19. April 1843, Ehrenritter des ſouver. Malteſerordens, K. u. K. Kämmerer, Generalmajor und Kommandant der 3. Kavalleriebrigade, verm.

20. April 1874 zu Prag mit Selina Gräfin von Nostitz-Rieneck (geb. 1. Januar 1852, † 4. Dezember 1888).
Kinder: (1) Wilhelmine Marie Selina, geb. 17. Februar 1878.
(2) Selina Maria, geb. 25. Juli 1880 zu Pruhonitz.
(3) Robert Hugo, geb. 12. September 1881 zu Prag.
(4) Karoline Maria Selina Sofie, } Zwillingsschwestern, geb.
(5) Aglai Wilhelmine Sofie, } 14. Mai 1887 zu Krakau.
2) Carl Hermann Wilhelm, geb. 9. Januar 1849.

3. † Sigmund (geb. 1. August 1815, † 4. August 1890 zu Prag, K. u. K. Kämmerer und Oberstleutnant a. D., verm. 10. Mai 1845 mit
Henriette Freiin von Uchtritz, geb. 19. Dezember 1820 (lutherisch).
Kinder: 1) Henriette, geb. 18. März 1846, StkrD., verm. 31. Oktober 1866 zu Prag mit Heinrich Frhrn Zeßner von Spitzenberg, K. u. K. Kämmerer.
2) Johann Wilhelm Hermann, geb. 6. April 1847, K. u. K. Kämmerer und Oberst und Kommandant des Dragonerregts Eugen Prinz von Savoyen Nr. 13, verm. 18. November 1885 zu Wiesbaden mit
Mauritia Gräfin von Walderdorff, geb. 27. Februar 1861.
Töchter: (1) Eleonora Maria Mauritia, geb. 4. Oktober 1886.
(2) Wanda Maria Theresia, geb. 7. Oktober 1887.
(3) Elisabeth Maria Henriette, geb. 13. Januar 1893.
3) Franz, geb. 28. Januar 1850, K. u. K. Kämmerer und Rittmeister in der Gestütsbranche, verm. 30. September 1883 mit
Auguste von Faber. [Bohdanetsch bei Pardubitz, Böhmen.]
4) Elisabeth Erwine, geb. 20. Dezember 1853, Kapitularin des K. K. adeligen Damenstifts auf dem Hradschin zu Prag.

C. Haus in Preuß.-Schlesien.

[Lutherisch. — Reichsgrf. (im kursächs. Reichsvikariat) d. d. Dresden 12. August 1711; kön. preuß. Wappenvermehrung d. d. Karlsbad 19. Juli 1865.]

† Georg August Ludwig Graf von Nostitz (geb. 24. Juli 1753, † 26. Mai 1795 zu Postelwitz, Herr auf Zobten, Postelwitz, Lang Neundorf und Petersdorf, Kön. preuß. Leutnant, verm. 27. Januar 1777 mit Johanna Freiin von Reißwitz und Kaderžin [geb. 8. Dezember 1756, † 28. Oktober 1840]).

Söhne: 1. † August Ludwig Ferdinand (geb. 27. Dezember 1777 zu Zessel, † 28. Mai 1866 zu Berlin, Herr der Herrschaften Zobten am Bober und Zyrowa in Schlesien, Ritter des Schwarzen Adlerordens, Kön. preuß. General der Kavallerie, Generaladjutant, verm. 8. Mai 1829 mit Clara Gräfin von Hatzfeldt [geb. 6. März 1807; katholisch; † 14. Januar 1858 zu Berlin], des Franz Fürsten von Hatzfeldt Tochter).
Kinder: 1) Marie, geb. 6. August 1832 (katholisch), verm. mit Franz Frhrn Grimm von Grimmenstein (katholisch; † 29. März 1892 zu Löwenberg), Ehrenritter des souver. Malteserordens, Kön. preuß. Premierleutnant a. D. [Löwenberg.]
2) Friedrich Wilhelm Nicolaus, geb. 8. August 1835, Erbherr der

Herrschaft Zobten am Bober, bestehend aus den Rittergütern Zobten (451 Hekt.), Lang Neundorf (313 Hekt.) und Petersdorf (143 Hekt.) im Kreise Löwenberg in Niederschlesien, Kön. preuß. Major a. D., verm. 2. September 1888 zu Neundorf mit

Ellinor Alexandrine, geb. 2. August 1868 zu Rogasen, des Benno von Johnston, Kön. preuß. Oberst z. Disp., und der Marie geb. von Rosen Tochter. [Zobten am Bober.]

Söhne: (1) Hans, geb. 19. August 1889 zu Zobten.

(2) Eberhard, geb. 14. Juni 1891 zu Zobten.

2. † Carl Wilhelm Ernst (geb. 29. Januar 1783, † 11. Septbr 1850, Herr auf Langhellwigsdorf [verkauft], Ritter des Johanniterordens, Kön. preuß. Major a. D., verm. 6. Mai 1811 mit Friederike [geb. 29. Mai 1786, † 3. Juli 1860], des † Wilhelm von Sydow auf Stolzenfelde ꝛc. in der Neumark, Kön. preuß. Landrats des Kreises Königsberg in der Neumark, und der † Friederike geb. Edlen Herrin von Waltmann, Freiin von Grunfeldt und Guttenstädten, Erbfrau auf Thamm ꝛc. in Schlesien, Tochter).

Sohn: † Carl Friedrich August Alwin (geb. 8. April 1815 zu Langhellwigsdorf, † 12. August 1866), Erbherr der Herrschaft Parchau im Kreise Lüben in Niederschlesien, Ehrenritter des Johanniterordens, verm. I) 11. September 1844 mit Dorothea Adelheide Therese (geb. 11. Mai 1826, † 24. Dezember 1851), des † Wilhelm von Sydow auf Stolzenfelde ꝛc. in der Neumark, Kön. preuß. Rittmeisters a. D., und der † Adelheid geb. von der Osten, Erbfrau auf Bärfelde in der Neumark, Tochter; II) 15. Juli 1856 mit

Valerie Freiin von Senden und Bibran, geb. 12. März 1836. [Schloß Reisicht bei Hainau in Niederschlesien.]

Tochter 1r Ehe: Marie Charlotte Wilhelmine, geb. 20. August 1849, verm. 27. Mai 1869 zu Bärfelde mit Carl Frhrn von Senden und Bibran, Kön. preuß. Oberregierungsrat zu Breslau.

3. † Ludwig Georg Gottlieb (geb. 5. Mai 1784, † 22. September 1839 zu Dresden, Herr auf Urschkau und Mühlraedlitz, Ritter des Johanniterordens, Kön. preuß. Rittmeister a. D., verm. I) 11. Mai 1813 mit Amélie Freiin von Welczek a. d. H. Laband [geb. 1797, † 7. April 1818]; II) 23. März 1820 mit Luise von der Lancken [† 25. September 1831]).

Kinder 2r Ehe: 1) Luise, geb. 20. Dezember 1820, verm. mit August Niemann. [Wiesbaden.]

2) Ludwig Ferdinand August, geb. 9. Juni 1824, Hilfsarbeiter im Statistischen Amt des Kaiserl. Ministeriums für Elsaß-Lothringen zu Straßburg, verm. I) 17. September 1851 mit Olga von Poël (geb. 17. September 1835, † 28. Juni 1863); II) 19. Oktober 1874 zu Berlin mit

Maria Zotzmann, geb. 8. Juli 1847. [Berlin.]

Kinder: a) 1r Ehe: (1) Ella (Elisabeth) Luise Olga, geb. 15. November 1853.

— b) 2r Ehe: (2) Arthur Friedrich Wilhelm Oscar August Melchior, geb. 31. August 1875 zu Berlin.

(3) Clara Elisabeth Amalia Maria, geb. 30. Januar 1877.

3) Amélie Antoinette Gustave, geb. 14. September 1826, Dame des Kön. preuß. Luisenordens, verm. 20. März 1848 mit Melchior Grafen von Roedern, Kön. preuß. Oberstleutnant z. Disp. [Naumburg a. S.]
4) Clara Elise Henriette, geb. 3. September 1829, verm. 25. Mai 1852 mit Oscar Mortimer Rochus von Rochow a. d. H. Goltzow auf Klein-Koschlau im Kreise Neidenburg in Ostpreußen und auf Jehserig und Trechwitz in der Provinz Brandenburg.

Nugent.

[Irland, Oesterreich, Ungarn und Frankreich. — Irischer Baron Delvin 5. März 1486; Earl of Westmeath 1621. — S. Jahrg. 1862, S. 603. — Über die in Irland und Frankreich blühenden Linien s. Jahrg. 1869, S. 618 ff.]

(Linie Dromeng und [Neuere Linie] Bracklyn.)

[Katholisch. — Oesterreich. — Krainer Inkolat d. d. Schönbrunn 26. September 1846; oesterr. Grf. 27. November 1847 (Diplom d. d. Wien 12. April 1848 für Laval und seinen Brudersohn Johann Nugent); römischer Fürst laut Breve Sr. Heiligkeit des Papstes Pius IX. d. d. 21. Mai 1858 (für den Grafen Laval) mit dem Recht, den Fürstentitel verbunden mit dem Besitz der Güter auf einen seiner drei Söhne (Albert, Gilbert [† 2. November 1864] oder Arthur) zu übertragen. — Besitz: das 9. Februar 1861 gestiftete Fideikommiß, bestehend aus den Herrschaften Bosiljevo, Stelnik, Terzat, Kastel und Dubovatz in Kroatien. — Näheres über die Standeserhebung im Jahrgang 1875, S. 605; Beschreibung des Wappens im Jahrg. 1865, S. 611.]

† Laval Graf Nugent, römischer Fürst (geb. 30. November 1777, † 22. August 1862, Ritter des Ordens vom Goldenen Vließ, Großkreuz des souver. Malteserordens, K. K. Kämmerer, GRat und Feldmarschall, Mitglied des Herrenhauses des oesterr. Reichsrats auf Lebenszeit, verm. 1815 mit Johanna Duchessa di Riario-Sforza [† 25. März 1855 zu Paris], StkrD. und PD.).

Söhne: 1. Albert Eugen Laval Graf Nugent, geb. 25. September 1816, K. K. Oberst a. D., Magnat von Ungarn, verm. . . . . 1893 zu Mariazell mit
Therese Bachmann. [Wien.]
2. Arthur Patrik Laval Graf Nugent, römischer Fürst, geb. 17. März 1825, Herr auf Bosiljevo, Stelnik und Terzat in Kroatien, K. u. K. Kämmerer und Oberst a. D., Magnat von Ungarn und Kroatien, verm. 13. Mai 1879 zu Agram mit Marie († 6. August 1894 zu Agram), Witwe des † Sigismund Grafen Vojkffy von Klokoč und Třebinje, geb. Ditkovič Edlen von Zitomir. [Schloß Bosiljevo bei Agram in Kroatien.]

Bruder.

† Michael Anton Nugent († 1812), verm. mit Anna Walsh (†).

Sohn: † Johann Graf Nugent (geb. 24. Juni 1796 zu Dublin in Irland, blieb 17. April 1849 vor Brescia), K. K. Kämmerer,

Generalmajor und Brigadier zu Brescia, verm. 10. Januar 1843 zu Triest mit

Regina, geb. 1814 zu Padua, Witwe des Franz Ritters Papp von Vizákna (†), K. K. Feldmarschall-Leutnants, und des † Paul Grafen Abriani und der † Margarethe geb. Freiin Zanchy von Catto und Linchenberg Tochter.

Sohn: Laval Jeremias Anton, geb. 24. August 1843 zu Triest, K. u. K. Kämmerer, verm. I) 30. Juni 1866 zu Görz mit Emma (geb. 27. Juni 1847 zu Triest, † 20. Dezember 1872 zu Görz), des Heinrich späteren Frhrn Ritter von Zahony zu Görz und der Angiolina geb. Freiin von Sartorio Tochter; II) 11. Oktbr 1876 zu Duino mit Marie (geb. 3. September 1850 zu Venedig, geschieden), des † Anton Grafen Pallavicini-Fibbia, Marchesen von Centurioni, und der † Johanna geb. Gräfin Nugent Tochter, StkrD.; III) 27. September 1885 zu Oberwart mit

Caroline, geb. 7. Dezember 1850 zu Wien, des † Carl Frhrn von Steininger, K. K. GRats, Feldzeugmeisters, und der † Maria geb. Freiin von Sartorio Tochter. [Fiume und Florenz.]

Kinder: a) 1r Ehe: (1) Eleonora Maria Emma, geb. 25. April 1867 zu Görz, verm. 30. September 1889 daselbst mit Vilmos Grafen Pálffy-Daun ab Erdöd, Fürsten von Teano.

— b) 2r Ehe: (2) Johann Laval Anton Maria, geb. 1. August 1877 zu Graz.

— c) 3r Ehe: (3) Margaret, geb. 31. Januar 1891 zu Florenz.

Nyáry von Bedegh und Berench.

[Katholisch. — Ungarn. — Ungar. Grf. 1723 (für Sigmund). — Die drei Linien stammen von drei Brüdern. — S. Jahrgang 1859, S. 586.]

I. Linie (des Josef).

(Im Mannesstamme erloschen.)

† Franz Graf Nyáry von Bedegh und Berench (geb. 1802, † 1843), K. K. Rittmeister, verm. mit

Constanze Almásy von Zsadány, geb. 8. September 1817.

Tochter: Seraphine, geb. 2. April 1837, verm. 24. April 1865 mit Gábor Cserey de Nagy-Ajta. [Bardocz in Siebenbürgen.]

Bruder.

† Georg (geb. 14. April 1806, † 22. Februar 1886 zu Schemnitz, K. K. Bergrat zu Schemnitz in Ungarn, verm. im April 1838 mit Luise von Veszely [† 7. Februar 1865]).

Tochter: Clementine, geb. 15. März 1840, verm. mit Adolf von Diwald, vormal. Kön. ungar. Ministerrat im Finanzministerium.

II. Linie (des Johann).

† Rudolf Graf Nyáry von Bedegh und Berench (geb. 1803, † 1851, K. K. Kämmerer, verm. mit Anna von Bossanyi [geb. . . . . , † . . . . 1882], StkrD.).

Kinder: 1. Rudolf, geb. 1828, Päpstl. Geh.-Kämmerer, Mitglied der Gelehrten-Gesellschaft der Arkadier und der Quiriniſchen Akademie zu Rom.
2. Julius, geb. 1831, verm. 1853 mit
Mathilde von Szentivanyi. [Lipto St. Joán.]
3. † Simon (geb. 1834, †), verm. 1870 mit
Leontine von Mikovényi. [Neutra.]
4. Adalbert, geb. 1836.
5. Friederica, geb. 1838.
6. Johanna, geb. 1840, verm. 1858 mit Georg von Bossányi. [Klein-Bossány.]
7. Charité, geb. 1843. [Klein-Bossány.]

III. Linie (des Stephan).

† Anton Stephan Graf Nyáry von Bedegh und Berench (geb. 1793, † 18. Februar 1861, K. K. Kämmerer und Distriktual-Gerichtsrat a. D., verm. I) mit Eleonore Gräfin Nyáry von Bedegh und Berench [geb. 1806, † 1833]; II) 1845 mit Franziska Freiin Revay von Reva [geb. . . . . , † 7. Juli 1889 zu Priekopa], StkrD.).
Kinder: 1. † Laurentius Benjamin (geb. 1824, †), verm. mit
Katinka Murany.
Kinder: 1) Paulina Vincenzia, geb. 18. November 1862.
2) Carl Borromäus, geb. 7. Oktober 1864.
3) Anton Padua, geb. 14. Mai 1868.
4) Maria, geb. 1. Oktober 1870.
5) Johanna Nepomuzene, geb. 18. Februar 1876.
6) Laurenz Benjamin, geb. 10. Auguſt 1878. [Gbellán im Trentſchiner Komitat.]
2. Chriſtine, geb. 1827, Ehrendame des K. K. adelig-weltlichen Damenſtifts „Maria-Schul" zu Brünn. [Wien.]

Brüder.

1. † Carl Ludwig (geb. 1800, † 13. Oktober 1860, verm. 13. Mai 1834 zu Schmölnitz mit Emma von Theuerkauf [geb. 1817, † 15. Oktober 1877 zu Preßburg]).
Sohn: Coloman, geb. 13. Oktober 1838 zu Gölnitz, Grundbeſitzer in Nagy-Bucsány im Neutraer Komitat und in Turócz-St. Peter im Turoczer Komitat, Mitbeſitzer der Herrſchaft Arva, Kön. ungar. Bezirksrichter a. D., lebenslängliches Mitglied des ungar. Magnatenhauſes, verm. 27. September 1879 zu Unter-Lócz im Preßburger Komitat mit
Erneſtine Edler von Czadersky, Grundbeſitzerin in Nagy-Bucsány. [Turócz-St. Peter.]
Kinder: (1) Carl Joſef Ernſt, geb. 20. Juli 1880 zu Koſtyán im Turóczer Komitat.
(2) Emma, geb. 5. September 1882 zu Bucsány.
2. † Emmerich (geb. 1805, † 22. Dezbr 1865, K. K. Hauptmann a. D., verm. 1831 mit Ludmilla Gräfin Szirmay [geb. 1804, † 12. März 1884 zu Graz]).

Kinder: 1) Melanie, geb. 1836, verm. im April 1866 mit Alexander von Sarlay, K. K. Major a. D.
2) Thomas, geb. 1840, verm. mit Hermine Albrecht. [Wien.]
Söhne: (1) Franz, geb. 1877.
(2) Alexander, geb. 1878.

Nys.

[Katholisch. — Bayern. — Span.-niederländ. Adelstand d. d. Madrid 2. Septbr 1671; kurbayr. Grf. 13. August 1762; bestätigt als Reichsgrf. 7. Septbr 1790 (vom Kurfürsten Carl Theodor von Pfalzbayern, als Reichsvikar); in Bayern bei der Grafenklasse immatrikuliert 21. Septbr 1812. — S. Handbuch, S. 657.]

† Wilhelm Cajetan Graf von Nys (geb. 27. Januar 1795, † 7. Mai 1874 zu München, Kön. bayr. Hauptmann a. D., verm. 8. Februar 1825 mit Helena [geb. 25. Mai 1801, † . . . . .], des Kön. preuß. Forstmeisters Heller Tochter).

Kinder: 1. Wilhelm Clement, geb. 23. Dezember 1825, K. K. Hauptmann der Landwehrinfanterie und Staatsbahnen-Beamter a. D., verm. I) 7. Juni 1854 zu Pest mit Risa Edler von Berghofer († 28. August 1863 zu Wien); II) 25. Juli 1870 zu Wien mit Irma Freiin Egresy von Borszorcsök († 4. Juli 1881 zu Linz); III) 30. August 1882 zu Wien mit
Rosa Spira.
Kinder: a) 1r Ehe: 1) Diego Gustav-Wilhelm, geb. 17. Juni 1855 zu Pest.
2) Hildegard, geb. 26. Januar 1861 zu Bánlak in Ungarn.
3) Ottomar, geb. 2. August 1862 zu Götzendorf bei Rohrbach in Oberoesterreich.
— b) 3r Ehe: 4) Marie, geb. 6. Mai 1886 zu Wien.
2. Elisabeth Josefine, geb. 20. November 1831.

Oberg.

(Im Mannesstamme erloschen.)

[Evangelisch. — Braunschweig. — Niedersächs. Uradel; preuß. Grf. d. d. Berlin 10. Juli 1803. — Stammtafel im Jahrgang 1875, S. 608. — S. Handbuch, S. 658.]

† Hilmar Ludwig Wilhelm Ernst Graf von Oberg (geb. 25. April 1776 zu Hannover, † 26. Oktober 1861, Herr auf Stederdorf und Drakenburg, Ehrenritter des Johanniterordens, Hzgl. braunschweig. Oberkammerherr, verm. I) 14. Mai 1800 mit Christiane Sofie Charlotte Freiin von dem Busche-Lohe [geb. 10. Juli 1782, † 14. März 1817]; II) 10. Juli 1832 mit Sofie Marie Charlotte [geb. 11. September 1782, † 8. Mai 1861] verwitweter von Münchhausen, geb. von Praun).

Tochter 1r Ehe: Anna, geb. 6. Juni 1814 zu Duttenstedt, verm. 10. Juli 1834 mit Hermann Marbod von Kalm auf Halchter und Oberg, Hzgl. braunschweig. Kammerherrn und Oberjägermeister. [Eickhof bei Nienburg.]

Oberndorff.

[Katholisch. — Bayern und Baden. — Reichsgrf. und bayr. Grf. 9. März (Diplom 19. April) 1790 (vom Kurfürsten Carl Theodor von Pfalzbayern, als Reichsvikar). — Graf Alfred (I. Linie) und Graf Gustav (II Linie) waren Brüder. — S. Handbuch, S. 659.]

I. Linie Neckarhausen.

† Alfred Maria Fortunat Graf von Oberndorff (geb. 24. Oktober 1802, † 17. Dezember 1888, Majoratsherr, Großkomtur ad honores des Kön. bayr. St. Georg-Ordens, Kön. bayr. Kämmerer, verm. 30. Dezember 1823 mit Theresia Gräfin von Ingelheim gen. Echter von und zu Mespelbrunn [geb. 21. August 1805, † 5. Juni 1875], StkrD.).

Kinder: 1. Friedrich Carl Josef Leopold Maria Fortunat, geb. 15. November 1829, Majoratsherr, Kapitular-Großkomtur des Kön. bayr. St. Georg-Ordens, K. u. K. Kämmerer und Rittmeister a. D., verm. 8. August 1861 mit

Irene Gräfin von und zu Arco-Zinneberg, geb. 18. November 1842, StkrD.

Kinder: 1) Franz Albert Alfred Maria Fortunatus, geb. 25. Juli 1862, Ritter des Kön. bayr. St. Georg-Ordens, verm. 6. Juli 1889 zu Gracht mit

Therese Gräfin Wolff-Metternich zur Gracht, geb. 2. März 1864. [Neckarshausen.]

Kinder: (1) Hedwig, geb. 20. Juli 1890.

(2) Friedrich Anton Maria Fortunatus, geb. 20. Dezbr 1891.

2) Antonia Maria Fortunata, geb. 27. September 1863.

3) Maximilian Carl Maria Fortunatus, geb. 30. August 1867, Dr. jur. utr., Kön. preuß. Regierungsreferendar zu Wiesbaden.

4) Wolfgang-Peter Maria Fortunatus Carl, geb. 25. Juli 1871 zu Neckarhausen, Kön. preuß. Leutnant im Kürassierregt von Driesen (westfäl.) Nr. 4.

2. Leopoldine Maria Fortunata Melanie Gabriele, geb. 12. Oktbr 1831, StkrD., verm. 16. Februar 1857 mit Clemens Schenk Grafen von Stauffenberg († 15. November 1886), erbl. Reichsrat der Krone Bayern 2c.

3. Carl Gustav Adolf Maria Fortunat Philipp Gabriel, geb. 3. Dezember 1834, Komtur ad honores des Kön. bayr. St. Georg-Ordens, K. u. K. Kämmerer und Oberleutnant a. D., verm. 5. Juni 1866 zu Würzburg mit

Marie Therese Freiin von Varicourt-Albini, geb. 21. Mai 1846. [Neuenheim bei Heidelberg.]

Kinder: 1) Alfred Maria Fortunatus Franziskus, geb. 9. Dezember 1870, Dr. jur. utr., Rechtspraktikant.
2) Lambert Franz Maria Fortunatus Seraphim, geb. 2. März 1874, Kön. preuß. P.-Fähnrich im Kürassierregt von Driesen (westfäl.) Nr. 4.
3) Marie Thereſe Fortunata, geb. 19. Dezember 1875.

4. Iſabella Felicitas Gabriele Maria Fortunata, geb. 13. Dezember 1835.

II. Linie Regendorf.

† Guſtav Adolf Maria Fortunat Graf von Oberndorff (geb. 3. April 1804, † 25. Juni 1879 zu Regendorf, Herr auf Regendorf ꝛc., Kapitular-Großkomtur des Kön. bayr. St. Georg-Ordens und Ordens-Zeremonienmeiſter, Kön. bayr. Kämmerer, verm. 20. Oktober 1829 mit Clotilde Freiin von Mauchenheim genannt Bechtolsheim [geb. 20. Mai 1809, † 18. April 1852]).

Kinder: 1. Maria Helene Katharina Philippine Leopoldine Emma Eliſabetha Fortunata, geb. 19. Novbr 1831, StkrD. und K. u. K. PD., verm. 22. Auguſt 1853 mit Franz Grafen Erdödy von Monyorókerék und Monoszló, Majoratsherrn auf Galgócz ꝛc. ꝛc.

2. † Carl Alexander Ignaz Maria Fortunat (geb. 31. Juli 1833, † 27. Dezember 1889 zu Neapel), Herr auf Regendorf ꝛc., ſowie auf Haitzenhofen und Rieden, Kön. bayr. Rittmeiſter à la suite, verm. 4. November 1865 zu Boskowitz mit

Victoria Gräfin von Mensdorff-Pouilly, geb. 28. Juni 1844. [Peggau bei Graz in Steiermark.]

Kinder: 1) Maria Fortunata Thereſia, geb. 31. Auguſt 1867.
2) Carl Guſtav Alfons Maria Fortunatus, geb. 10. März 1876 zu Rieden.

3. Emma Philippine Maria Julie Fortunata, geb. 1. Dezember 1834, StkrD., Ehrendame des Kön. bayr. Thereſienordens, Schlüſſeldame J. K. Hoh. der Prinzeſſin Thereſe von Bayern.

4. Thereſia Antonia Maria Fortunata Clara Suſanne, geb. 11. Auguſt 1842, StkrD., verm. 19. Oktober 1880 zu Regendorf mit Theodor Frhrn von Juncker-Bigatto auf Schödt (Schüttüber) in Böhmen, K. u. K. Kämmerer und Leutnant a. D.

5. Hugo Wilderich Leopold Johann Maria Fortunatus, geb. 10. Februar 1846, K. u. K. und Kön. bayr. Kämmerer, verm. 6. Novbr 1887 zu Wien mit

Vilma Gräfin Migazzy von Waal und Sonnenthurm, geb. 1866. [Schloß Királyfia, Honter Komitat.]

Sohn: Guſtav Wilhelm Anton Adam Maria Fortunatus, geb. 9. Auguſt 1888.

O'Donell.

[Katholiſch. — Oeſterreich. — Graf von Tyrconell (in Irland) 10. Februar 1604 (erbländ.-oeſterr. Anerkennung des Grafenſtandes 11. Novbr 1763); oeſterr. Grf. nebſt Wappenvermehrung d. d. Wien 28. Juli 1853 (für den nachſtehenden Grafen

Maximilian Carl Lamoral); oesterr. Grafenstands-Übertragung mit Wappenvermehrung d. d. Ischl 31. Juli (Diplom d. d. Wien 23. Septbr) 1886 (auf des Genannten Bruder Moritz Carl Johann, K. K. Kämmerer). — Siehe Handbuch, S. 662.]

† Moritz Graf O'Donell von Tyrconell (geb. . . . . , † 1. Dezember 1843, K. K. Kämmerer und Feldmarschall-Leutnant, verm. 6. Novbr 1811 mit Christine [geb. 4. Januar 1786, † 19. Mai 1867], des Fürsten Karl de Ligne Tochter).

Söhne: 1. Maximilian Carl Lamoral, geb. 29. Oktbr 1812, Ehrenritter des souver. Malteserordens, K. u. K. Kämmerer und Generalmajor a. D., verm. 14. April 1860 mit

Franziska Wagner, geb. 25. Mai 1828 [Salzburg.]

2. † Moritz Carl Johann (geb. 6. Juni 1815, † 25. November 1890 zu Salzburg), K. K. Kämmerer, verm. I) 18. Juli 1844 mit Helene (Fürstin) Kantakuzena (geb. 18. September 1819, † 23. Dezember 1845); II) 24. Juli 1852 mit

Clotilde Gräfin zu Hardegg, geb. 20. Dezember 1830, StkrD., K. u. K. PD. und Geh.-Rats-Frau, Oberhofmeisterin J. K. u. K. Hoh. der Erzherzogin Alice, Großherzogin von Toscana.

Kinder: a) 1r **Ehe**: 1) Heinrich Carl Georg Josef, geb. 2. Juli 1845, K. u. K. Kämmerer und Oberleutnant a. D., verm. im Februar 1870 mit

Malwina Antonia Josepha von Tarnóczy-Tarnowsky, geb. 1843.

Kinder: (1) Eveline Marie Malwina, geb. 11. Novbr 1870.

(2) Roderich Josef Moritz Max, geb. 20. Oktbr 1871, K. u. K. Leutnant der Reserve des Dragonerregts Kaiser Nikolaus I. von Rußland Nr. 5.

— b) 2r **Ehe**: 2) Helene Christine Clotilde Marie, geb. 28. März 1856, verm. 18. Juli 1881 zu Salzburg mit Carl Frhrn von Geusau.

3) Hugo Max Maria, geb. 7. Novbr 1858, K. u. K. Kämmerer und Konzipist bei der Statthalterei zu Linz, verm. 1. März 1886 mit

Gabriele Gräfin von Thurn-Valsássina-Como-Vercelli, geb. 17. Oktober 1862, StkrD.

Kinder: (1) Clotilde Gabrielle Emilie Maria, geb. 3. November 1887 zu Linz.

(2) Marie Anna Clotilde Emilie Gabrielle Columbana Philippine, geb. 15. Dezember 1888 zu Linz.

(3) Douglas Georg Carl Moritz Maria Columban, geb. 10. März 1890 zu Linz.

(4) Max, geb. 1. November 1892.

4) Irene Clotilde Marie, geb. 15. März 1860, StkrD., verm. 10. Dezbr 1890 mit Carl von Thuillières, Grafen von Montjoye und de la Roche, K. u. K. Kämmerer und Oberleutnant im Dragonerregt Eugen Prinz von Savoyen Nr. 13 (s. Artikel Froberg-Montjoye).

5) Therese Euphemie Maria, geb. 28. Juli 1861 zu Salzburg, StkrD., verm. 8. Oktbr 1881 zu Salzburg mit Emil Grafen von Attems, K. u. K. Kämmerer ꝛc.

Oeynhausen.

[Evangelisch. — Preußen und Mecklenburg-Schwerin. — Westfälischer Uradel; Reichsgrf. d. d. Wien 17. April 1722; kurbraunschw.-lüneburg. Bestätigung 14. August 1725. — Beschreibung des Wappens im Jahrg. 1861, S. 595, und geschichtliche Übersicht im Jahrgang 1860, S. 572, Ergänzung und Berichtigung dazu im Jahrg. 1865, S. 616; vgl. auch den gleichnamigen Artikel im Taschenbuch der Freiherrlichen Häuser.]

I. Linie.

[Abstammend vom Grafen Friedrich Wilhelm (geb. 20. Oktbr 1732, † 21. April 1778).]

† Friedrich Wilhelm Ludwig Graf von Oeynhausen (geb. . . . . , † 18. Januar 1814, Kurfürstl. hannov. Kammerherr und Hauptmann, verm. . . . . mit . . . . . [geb. . . . . , † . . . . .]).

Söhne: 1. † Friedrich Gustav Georg Ludwig (geb. 9. Novbr 1801, † 9. Oktober 1875, Herr auf Brahlstorf, Oeynhausen und Emmerbruch, Kön. hannov. Major der Gardes du Korps, verm. I) 13. Januar 1839 zu Lüneburg mit Harriet von Hinüber [geb. 13. April 1813, † 29. Mai 1852]; II) 18. August 1858 zu Möllenbeck mit Rosalie Wilhelmine Hermine Georgine Fridoline von Borck a. d. H. Möllenbeck [geb. 19. Januar 1830, † 8. Juni 1884]).

Kinder: a) 1r **Ehe:** 1) Kuno Ludwig Friedrich Wilhelm, geb. 1. Oktober 1840 zu Brahlstorf, Herr auf Himmighausen (1280 Morgen), Erpentrupp (1310 Morgen) und Reelsen (seit 1430 Familienbesitz; 860 Morgen) in Westfalen, verm. 3. März 1869 zu Hamburg mit Antonie, geb. 5. August 1848 zu Hamburg, des † Robert Kayser und der † Elise geb. Sellier Tochter. [Schloß Reelsen bei Driburg.]

2) Ulrich Ferdinand Ernst August Harry Georg, geb. 24. April 1842 zu Brahlstorf, Herr auf Brahlstorf (seit 1839 Familienbesitz; 5000 Mg.) im Amte Wittenburg in Mecklenburg-Schwerin, vormal. Grhzgl. mecklenburg-schwerin. Amtsverwalter zu Grevismühlen, verm. 2. Oktober 1868 zu Groß-Lunow mit Auguste Caroline Franziska Henriette, geb. 8. August 1848 zu Groß-Lunow, des † Christian Friedrich August von Müller auf Groß-Lunow in Mecklenburg-Schwerin, Grhzgl. mecklenb.-schwerin. Hauptmanns a. D., und der † Auguste geb. von Linstow Tochter. [Brahlstorf, Berlin-Hamburger Bahn.]

Kinder: (1) Harriet Melusine Friederike Adolfine Wilhelmine Erica, geb. 1. Juli 1869 zu Bützow, verm. 5. Oktober 1894 zu Brahlstorf mit Eggard von Köller, Kön. preuß. Leutnant im holstein. Feldartillerieregt Nr. 24.

(2) Friedrich August Hermann Georg Arthur Gottlieb Adolf, geb. 28. August 1870 zu Bützow, Unterleutnant zur See in der Kaiserl. deutschen Marine.

(3) Arnd Wilhelm Anton Friedrich Josef Fortunatus, geb. 9. Januar 1872 zu Grevismühlen, Kön. preuß. Leutnant im 2. Garde-Feldartillerieregt.

(4) Rabe-Christof Carl Julius Victor, geb. 26. November 1879 zu Brahlstorf.

3) Georg Carl Christian Ludwig, geb. 8. August 1843 zu Brahlstorf, Herr auf Oeynhausen (seit 1430 Familienbesitz; 160 Hekt.) in Westfalen, Rechtsritter des Johanniterordens, Kön. preuß. Kammerherr und Rittmeister a. D., verm. 29. Oktbr 1873 zu Dötzingen bei Hitzacker mit

Hedwig Freiin von dem Busſche-Ippenburg, geb. 8. März 1854. [Dötzingen.]

Sohn: Friedrich Emil Theodor Ludwig, geb. 26. August 1874 zu Hannover.

4) Erich Ernst Carl Bodo Andreas Hubertus Friedrich Louis, geb. 17. Novbr 1849 zu Brahlstorf, Ehrenritter des Johanniterordens, Kön. preuß. Hauptmann und Kompaniechef im 2. hannov. Inf.-Regt Nr. 77, verm. 17. Juli 1877 zu Schwarmstedt mit

Thereſe, geb. 4. Dezember 1846 zu Frankfurt a. M., des † Ernst August von Lenthe auf Schwarmstedt, Kön. hannov. Wirkl. GRats, und der † Thereſe geb. von Stockhausen Tochter.

Kinder: (1) Hilmar Ernst Kuno Georg, geb. 17. November 1878 zu Celle.

(2) Thereſe Antonie Auguſte Hedwig Carola, geb. 17. August 1880 zu Celle.

(3) Bodo Julius Ulrich Georg Rudolf, geb. 29. September 1881 zu Celle.

(4) Falk-Arnd, geb. 31. März 1883 zu Celle.

5) Hilmar Georg Carl Hermann Ludwig, geb. 15. Januar 1852 zu Brahlstorf, Ehrenritter des Johanniterordens, Kön. preuß. Badekommiſſar zu Norderney, Rittmeister a. D. [Hannover und Norderney.]

— b) 2r Ehe: 6) Anna Clara Wilhelmine Suſette Bertha Hermine Selina, geb. 3. April 1862 zu Brahlstorf, verm. 27. Januar 1882 zu Schwerin mit Paul Adolf von Bärenfels-Warnow, Ehrenritter des Johanniterordens, Kön. preuß. Hauptmann a. D., Grhzgl. mecklenburg-ſtrelitz. Hauptmann und Ordonnanzoffizier Sr. K. Hoh. des Großherzogs, Intendanten der Hofkapelle ꝛc. [Neuſtrelitz.]

2. † Heinrich Georg Wilhelm (geb. 4. Septbr 1804 zu Redderang, † 10. September 1871 zu Schwerin), Grhzgl. mecklenburg-ſchwerin. Oberſt z. Disp., verm. 20. September 1850 zu Wismar mit

Luiſe Chriſtine Auguſte, geb. 23. Mai 1815 zu Wismar, des † Carl Theodor Achim von Amsberg Tochter. [Schwerin.]

Söhne: 1) Georg Friedrich Carl Heino, geb. 27. November 1854 zu Schwerin, Kön. preuß. Rittmeiſter und Eskadronchef im Dragonerregt von Bredow (1. ſchleſ.) Nr. 4, verm. 1. November 1887 zu Mühlrädlitz mit

Clotilde Valeska Bertha Emilie Marie, geb. 3. September 1864, des Max von Uechtritz und Steinkirch auf Krummlinde in Preuß.-Schleſien, Kön. preuß. Rittmeiſters a. D., und der Marie geb. von Bagewitz Tochter.

Kinder: (1) Marie-Luise Clotilde Wilhelmine, geb. 31. Juli 1890 zu Lüben.
(2) Wilhelm Friedrich Adolf Heino, geb. 26. Juli 1892 zu Lüben.

2) Wilhelm Carl Ludwig Cuno, geb. 18. Juli 1860 zu Dömitz, Kön. preuß. Premierleutnant im Füsilierregt Königin (schleswig-holstein.) Nr. 86.

II. Linie.

(Im Mannesstamme erloschen.)

[Abstammend vom Grafen Georg Ludwig (geb. 10. Mai 1734, † 1. März 1811).]

† Georg Ludwig Graf von Oeynhausen (geb. 1801, † 21. Februar 1853, Kön. hannov. Major im Garde-Husarenregt, verm. I) mit Auguste von Reden a. d. H. Hastenbeck-Hameln [geb. . . . . , † 15. September 1832]; II) 17. Februar 1835 mit Susanne Ernestine Sophie von Oldershausen [geb. 15. Dezember 1807 zu Gort in Irland, † 19. Februar 1870 zu Hameln]).

Kinder 2r Ehe: 1. Clotilde Henriette Charlotte Isabella, geb. 21. September 1838 zu Hameln, Konventualin des adeligen Klosters Lüne bei Lüneburg. [Hameln.]

2. † Julius Carl Adolf Friedrich (geb. 11. März 1843 zu Hameln, † 19. März 1886 zu Berlin), Ehrenritter des Johanniterordens, Kön. preuß. Kammerherr, Zeremonienmeister, Mitglied des Heroldsamtes und Hauptmann a. D., verm. 24. September 1868 zu Hamburg mit

Susanne Kayser, geb. 8. April 1850 zu Hamburg, Schwester der Obigen (s. I. Linie). [Hamburg.]

Oldofredi.

[Katholisch. — Oesterreich. — Oesterr. Bestätigung des Conte-Titels 2. Januar (Diplom d. d. Wien 14. August) 1847; oesterr. Grafenstand 27. Septbr (Diplom d. d. Wien 19. November) 1857. — S. Jahrgang 1859, S. 592.]

Léonce Franz Hieronymus Maria Graf Oldofredi, geb. 11. Juni 1840 (des 17. September 1873 † Grafen Hieronymus, K. K. Kämmerers und Generalmajors a. D., Sohn), K. u. K. Kämmerer und Oberst d. R., verm. I) 16. November 1868 mit Anna von Vojnits de Bajsa (geb. 16. November 1847, † 30. April 1869); II) 12. Februar 1872 zu Wien mit

Mathilde Gräfin Dessewffy von Czernek von Tárkö, geb. 25. Juli 1847.

Kinder 2r Ehe: 1. Hieronymus Léonce Ladislaus Carl Maria, geb. 30. August 1873, K. u. K. Edelknabe und Zögling der K. K. Theresianischen Akademie zu Wien.
2. Alice Luise Julie Mathilde, geb. 1. Juli 1875.
3. Léonce Carl Maria, geb. 22. August 1879.

Oppersdorff.

[Katholisch. — Preußen und Oesterreich. — Erbländ.-oesterr. Freiherrnstand mit „von Aich- und Friedstein" d. d. Wien 21. Juni 1554; erbländ.-oesterr. Wappenbesserung 5. Oktober 1554; Reichsgrf. d. d. Wien 22. Juni 1626; der jedesmalige Besitzer des Majorats Ober-Glogau ist seit 12. Oktober 1854 erbl. Mitglied des preuß. Herrenhauses. — Besitz: die Majoratsherrschaft Ober-Glogau im Kreise Neustadt in Oberschlesien und im Kreise Leobschütz. — Stammtafel im Jahrg. 1872, S. 584. — S. Handbuch, S. 666.]

† Franz Graf von Oppersdorff, Freiherr zu Aich- und Friedstain (geb. 29. September 1778, † 21. Januar 1818, Majoratsherr auf Ober-Glogau, K. K. Kämmerer, verm. 15. November 1798 mit Eleonore Freiin Skrbensky von Hřistie [geb. 8. Oktober 1779, † 6. Juli 1857]).

Kinder: 1. † Eduard Georg Maria (geb. 19. Oktober 1800, † 31. Januar 1889 zu Ober-Glogau, Majoratsherr auf Ober-Glogau und erbl. Mitglied des preuß. Herrenhauses, Ehrenritter des souver. Malteserordens, verm. I) 12. Juli 1829 mit Caroline Gräfin Sedlnitzky von Choltič [geb. 9. Dezember 1811, † 12. Januar 1839]; II) 14. Mai 1843 mit Julie Gräfin Henckel, Freiin von Donnersmarck a. d. H. Tarnowitz-Neudeck [geb. 2. Dezember 1819; lutherisch; † 11. April 1858]).

Kinder: a) **1r Ehe:** 1) † Hans Carl Anna (geb. 25. März 1832, † 12. Oktober 1877, Erbherr auf Geppersdorf-Troplowitz in den Kreisen Leobschütz und Troppau, sowie Schönwiese im Kreise Leobschütz, Kön. preuß. Kammerherr, Premierleutnant a. D., verm. 1. August 1863 mit Elisabeth Gräfin von Talleyrand-Périgord [geb. 4. Januar 1844, † 12. Oktober 1877 zu Geppersdorf]).

Kinder: (1) Maria Johanna Elisabeth Caroline Philomena, geb. 15. Mai 1864 zu Berlin, verm. 4. Juni 1892 zu Ober-Glogau mit Hugo Fürsten von Radolin, Kön. preuß. Kammerherrn und Oberst-Truchsessen, Kais. deutschem Botschafter in Konstantinopel.

(2) Maria Elisabeth Alexandrine Leopoldine Esther Candida Josepha Philomena, geb. 22. Juli 1865 zu Geppersdorf.

(3) Johannes Georg Anna Eduard Carl Anton, geb. 8. Oktober 1866 zu Ober-Glogau, Fideikommißherr auf Ober-Glogau und erbl. Mitglied des preuß. Herrenhauses, Ehrenritter des souver. Malteserordens, Kön. preuß. Leutnant der Reserve des 2. Garde-Ulanenregts.

(4) Johannes Carl Archimbald Anna, geb. 16. Juni 1868 zu Geppersdorf.

(5) Maria-Anna Irene Elisabeth Philomena Liberta, geb. 11. April 1871 zu Florenz.

(6) Eleonore Maria Esther Carolina Christiana Leopoldina Elisabeth Johanne, geb. 4. Juni 1875 zu Geppersdorf.

2) † Carl Maria (geb. 4. Juni 1834, † 3. März 1865, Erbherr der Herrschaft Lassoth in Schlesien, bestehend aus den Rittergütern Ober- und Nieder-Lassoth [481 Hekt.] und Jeuteritz im Kreise Neiße und Vorwerk Peterwitz [220 Hekt.] im Kreise Grottkau, Kön. preuß.

Leutnant im 6. Landwehr-Husarenregt, verm. 6. September 1856 zu Eckersdorf mit Sofie Gräfin von Magnis [geb. 8. Oktober 1835, † 17. Mai 1884]).

Kinder: (1) Johannes Anton Ludwig, geb. 26. Oktober 1858, Ehrenritter des souver. Malteserordens, Kön. preuß. Premierleutnant der Reserve des 2. Garde-Ulanenregts, verm. 15. August 1886 zu Wien mit

Sofie Gräfin zu Trauttmansdorff-Weinsberg, geb. 19. Juli 1859 (s. Goth. Hofkalender, II. Abteil). [Ullersdorf im Kreise Glatz.]

Töchter: a) Sofie Anna Eduardine, geb. 28. Juli 1887 zu Dambrau.

b) Marie Anna Adelheid Antonia, geb. 4. Mai 1889 zu Dambrau.

c) Marie Caroline Josephine, geb. 1. April 1891 zu Dambrau.

(2) Sofie Gabriele, geb. 17. November 1863.

— b) 2r Ehe: 3) Eduard-Carl Leonhard Elias Eugen, geb. 19. Juli 1844, oesterr. Staatsbürger (seit 12. Juli 1883), K. u. K. Kämmerer, Ehrenritter des souver. Malteserordens, Bergwerksbesitzer, Kön. preuß. Premierleutnant a. D.

2. † Marie Eleonore Luise (geb. 3. September 1801, † 26. August 1894 zu Oppeln).

3. † Alexander Franz Martin (geb. 23. Dezember 1812, † 4. Juli 1893 zu Schreibersdorf, verm. im August 1841 mit Franziska Gräfin von Strachwitz a. d. H. Stubendorf [geb. 27. September 1824, geschieden 1857, † .. Juli 1894]).

Tochter: Cäcilie, geb. 13. Oktober 1846, verm. 5. Oktober 1869 zu Breslau mit Hermann von Lieres und Wilkau (lutherisch), Kön. preuß. Oberst.

Oriola

(a. d. H. Lobo da Silveira).

[Katholisch. — Preußen. — Portugies. Grf. von Oriola 16. September 1653; portugies. Marquesa von Alvito 4. Juni 1776; preuß. Anerkennung des Grafenstandes d. d. Berlin 6. Juni 1822. — Beschreibung des Wappens und Stammtafel im Jahrg. 1875, S. 617. — S. Handbuch, S. 669]

† Joaquim José Lobo da Silveira Graf von Oriola (geb. 12. Mai 1772, † 29. April 1846, Kön. portug. außerordentl. Gesandter und bevollm. Minister zu Berlin, Kön. preuß. Wirkl. GRat, verm. mit

Sophia Amalie Murray a. d. H. Atholl [geb. im April 1787, † 9. April 1862 zu Ochelhermsdorf in Schlesien]).

Kinder: 1. † Eduard Ernst (geb. 20. April 1809, † 20. Oktober 1862), Kön. preuß. Kammerherr, Generalleutnant ꝛc, verm. 28. Juni 1853 mit

Maximiliane Maria Katharina, geb. 23. Oktober 1818 (lutherisch), des † Ludwig Joachim von Arnim auf Bärwalde ꝛc. in der Provinz Brandenburg, und der Bettina (Elisabeth) geb. Brentano Tochter, Dame des Kön. preuß. Luisenordens. [Berlin.]

Kinder: 1) Waldemar Joachim Friedrich Freimund Alfons Lobo da Silveira, geb. 27. August 1854, Reichstagsabgeordneter, verm. 18. Dezember 1880 mit
Maria Anna verwitw. Berna, geb. 18. April 1846 zu New York (lutherisch), des † George Christ und der † Cordelia geb. Mortimer Tochter. [Büdesheim in Oberhessen.]
2) Armgard Bettina Sofie, geb. 15. Juli 1856 (lutherisch), verm. 25. Januar 1881 zu Berlin mit Albert Eperjésy von Szászváros und Tóti, K. u. K. Kämmerer und Botschaftsrat bei der oesterr.-ungar. Botschaft zu Rom.
3) Joachim Roderich Salvator, geb. 11. Februar 1858 zu Berlin, Kapitän-Leutnant zur See der Kaiserl. deutschen Marine.
4) Dolores Marie Luise, geb. 31. Januar 1859 (lutherisch).
5) Roderich Deodat Wilhelm Albert Eduard, geb. 3. September 1860, Kön. preuß. Premierleutnant à la suite des Husarenregts von Zieten (brandenburg.) Nr. 3, kommandiert zur Dienstleistung bei dem Auswärtigen Amt, attachiert der deutschen Gesandtschaft in Brüssel, verm. 12. November 1884 zu Berlin mit
Irene Gräfin von Flemming, geb. 5. August 1864 (lutherisch).

2. † Deodat Joseph (geb. 14. Juni 1820, † 1. März 1873 zu Berlin, Herr auf Taschenberg bei Bernstadt in Preuß.-Schlesien, Ehrenritter des souver. Malteserordens, verm. 10. November 1852 mit Sofie Gräfin und Edler Herrin zur Lippe-Weißenfeld a. d. H. See [geb. 21. September 1827; lutherisch; † 30. April 1893 zu Görlitz]).
Kinder: 1) Johanna Luise Sofie, geb. 25. August 1853, verm. 20. September 1881 zu Kuchendorf mit Dr. jur. Franz von Humbracht auf Ober-Rengersdorf im Kreise Glatz, Landesältestem und Kön. preuß. Leutnant a. D.
2) Fernando Joachim Alfons, geb. 25. Februar 1855, Ehrenritter des souver. Malteserordens, Kön. preuß. Premierleutnant a. D., verm. 20. Mai 1883 zu Pschow in Oberschlesien mit
Lory Gräfin von Wengersky, Freiin von Ungerschütz, geb. 22. September 1861. [Kleinburg bei Breslau.]
Kinder: (1) Eleonore Sofie Maria Oktavie, geb. 10. März 1884 zu Ohlau.
(2) Deodat Joachim Friedrich, geb. 15. Oktbr 1885 zu Kuchendorf.
(3) Tochter . . . . ., geb. 17. Mai 1891 zu Ober-Eisersdorf.
3) Eleonore Auguste Sofie, geb. 10. Mai 1857 zu Ober-Ochelhermsdorf, verm. 11. Mai 1880 zu Kuchendorf mit Carl von Raczeck auf Czakanau im Kreise Gleiwitz, Kön. preuß. Leutnant der Reserve des Husarenregts Graf Goetzen (2. schles.) Nr. 6.
4) Joachim Deodat Leo, geb. 12. Mai 1860 zu Ober-Ochelhermsdorf, Ehrenritter des souver. Malteserordens, Kön. preuß. Rittmeister und Eskadronchef im Husarenregt von Schill (1. schles.) Nr. 4, verm. 6. Oktober 1891 zu Pschow mit
Adele Gräfin von Wengersky, Freiin von Ungerschütz, geb. 17. September 1869.
Kinder: (1) Tochter . . . . ., geb. .. November 1892 zu Strehlen.
(2) Sohn . . . . ., geb. .. Juni 1894 zu Ohlau.
5) Eduard Joachim Heinrich, geb. 11. September 1863 zu Kuchen-

dorf, Ehrenritter des souver. Malteserordens, Kön. preuß. Premierleutnant im Husarenregt Landgraf Friedrich II. von Hessen-Homburg (2. hess.) Nr. 14, verm. 19. Mai 1891 zu Herischdorf bei Warmbrunn mit

Margarethe Freiin von Lüttwitz, geb. 20. Januar 1863 (evangel.).

Tochter: Luise Jutta Sara Sophie Charlotte Agnes Katharina Therese Lucie Marie, geb. 29. August 1892 zu Warmbrunn.

3. Luise, geb. 6. Mai 1824 (lutherisch), Ehrenstiftsdame des Klosters „zum Heiligen Grabe" im Kreise Ostprignitz und Palastdame mit dem Prädikat „Exzellenz" weiland J. Maj. der Kaiserin-Königin Augusta. [Berlin.]

Orsay, s. Grimaud d'Orsay.

Orssich de Szlavetich.

(Kroatisch: Oršič de Slavetić.)

[Katholisch. — Ungarn. — Ungar. Baronat d. d. Wien 9. August 1675; ungar. Grf. d. d. Wien 29. Februar 1744 (für Christof Baron Orssich de Szlavetich von Orssich Vara, eques auratus). — Beschreibung des Wappens im Jahrgang 1870, S. 745, geschichtliche Übersicht im Jahrgang 1869, S. 631.]

† Wilhelm Graf Orssich de Szlavetich (geb. . . . . , † 24. Septbr 1861, Herr auf Bistra und Povovec, verm. mit Katharina von Kanotay [geb. 1802, † 8. Mai 1866 zu Wien]).

Kinder: 1. Katharina, geb. 18. Juni 1823, verm. 18. Juni 1840 mit Iwan von Kosk (†). [Nágy-Bánjo in Oberungarn.]

2. Robert, geb. 22. Oktober 1827, Herr der Herrschaft Jurketimecz, K. u. K. Kämmerer, Major a. D. und vormal. Obergespan des Belovárer Komitats, verm. 3. März 1862 mit

Paula Edler von Zsombor, geb. 26. März 1842. [Schloß Veliki Otok.]

Söhne: 1) Levin Franz Robert, geb. 14. Dezember 1862, verm. 17. Februar 1894 zu Wien mit

Henriette, des Josef Aresin-Fatton, K. K. Majors a. D. und Reichsratsabgeordneten, und der Emma geb. Fatton Tochter. [Schloß Partschendorf bei Strauding.]

2) Franz Geizo Robert, geb. 24. Dezbr 1863, K. u. K. Oberleutnant der Reserve des Ulanenregts Nikolaus Alexandrowitsch Großfürst und Thronfolger von Rußland Nr. 5, verm. 24. April 1892 zu Baden-Baden mit

Elisabeth Margarethe Emilie, geb. 26. November 1869 zu Moskau, des † Ludwig Borchard, K. u. K. Generalkonsuls in St. Petersburg, und der Olga geb. Preether Tochter. [Schloß Jurketimecz.]

3) Georg Franz Robert, geb. 27. September 1865, verm. 14. Juli 1890 mit

Katharina Abel, geb. 22. Februar 1856 zu Wien. [Theresienfeld bei Wien.]

4) Paul Levin Robert, geb. 30. Mai 1871, K. u. K. Kadett im Ulanenregt Nikolaus Alexandrowitsch Großfürst und Thronfolger von Rußland Nr. 5.
5) Ferdinand Robert Franz, geb. 27. Juli 1886.

3. Rudolf, geb. 11. Novbr 1829, K. u. K. Kämmerer und Major a. D. [Warasdin.]
4. Victor, geb. 1. Dezember 1836. [Baden bei Wien.]

Brüder.

1. † Carl (geb. 1795, †, verm. 4. Mai 1812 mit Petronella von Randich [geb. 1815, †]).
Sohn: † Ferdinand Georg Josef Wilhelm (geb. 5. Februar 1820, † 4. März 1878), K. K. Kämmerer und Oberfinanzrat a. D., verm. 5. April 1851 mit
Helene Gräfin zu Welsperg-Raitenau und Primör, geb. 25. Januar 1812.
Sohn: Richard, geb. 12. April 1854, K. u. K. Kämmerer und Kön. ungar. Ministerialsekretär. [Budapest.]
2. † August (geb. 1798, † 1853, verm. 1. Mai 1819 mit Marie von Lerchenthal [geb. 14. September 1802, † 10. April 1879]).
Kinder: 1) Wilhelmine, geb. 25. Januar 1821, verm. 14. Januar 1840 mit Moritz von Binković auf Erpenje in Kroatien.
2) † Ziga (geb. 3. März 1822, † 18. Januar 1854, verm. 1. März 1849 mit Rosa von Mikšič [geb. 6. November 1830, † 4. Juni 1873; war wiederverm. mit Friedrich Brandstetter]).
Tochter: Irene, geb. 9. Juni 1851, verm. 26. Januar 1879 zu St. Helena in Kroatien mit Ludwig Ritter von Fries, im Dienste des Kaiserl. chinesischen Marine- und Handelswesens zu Shanghai.
3) Auguste, geb. im Mai 1824, verm. 1848 mit Franz Ritter von Aigner (†), K. K. Oberstleutnant a. D. [Graz.]
4) Stefan, geb. 11. August 1826.
5) Marie, geb. 10. Juli 1834, verm. 28. Januar 1856 mit Ottocar Ritter von Lužan (†), K. K. Kreisrat zu Szlavetich. [Klagenfurt.]
6) Coloman, geb. 30. Juli 1840. [Agram.]
3. † Ernst († 8. April 1834, verm. mit Julie Jellačić de Bužim [geb. 30. Oktbr 1803, † 2. Mai 1875 zu Lovrecselo in Oberzagorien]).
Sohn: Eugen, geb. 3. März 1826. [Agram.]

Osternburg.

[Lutherisch. — Rußland. — Oldenburg. Grafenstand unter dem Namen „Osternburg" 13. Juli (Diplom 4. Septbr) 1863. — S. Jahrg. 1876, S. 629.]

Marie Gräfin von Osternburg geb. Bulazel, geb. 8. Juli 1845, verm. in morganatischer Ehe 29. Mai 1863 mit dem Herzog Nicolaus von Oldenburg († 21. Januar 1886), Kaiserl. russ. Generalleutnant, zugezählt dem 38. Dragonerregt (Wladimir).

Töchter, Gräfinnen von Osternburg: 1. Alexandra, geb. 7. Juni 1864.
2. Wjera, geb. 4. Juni 1871.

(Rawita von Ostrow=) Ostrowski.

[Katholisch. — Rußland (Polen), Oesterreich (Galizien), Frankreich und England. — Preuß. Grf. d. d. Berlin 6. Juli 1798. — W.: Rawa. — S. Jahrg. 1880, S. 651.]

† Thomas Adam Graf Rawita von Krupa Ostrow-Ostrowski (geb. 21. Dezbr 1735 zu Ostrów-Krupa, † 5. Februar 1817 zu Warschau, Herr auf Ostrów-Krupa, Ujazd, Sandgrodz ꝛc., Kön. poln. Finanzminister, Senator-Palatin und Senatspräsident des Herzogtums Warschau und des Königreichs Polen, verm. I) mit Josepha Godlewska [geb. . . . ., † 1780]; II) mit Apollonia Gräfin Ledóchowska; III) mit Kunigunde [geb. 1770, † 1833] verwitw. Rudnicka, geb. Brzozowska).

Söhne 2r Ehe: 1. † Anton (geb. 1782 zu Warschau, † 4. Dezbr 1845 zu Les Madères bei Tours, Senator-Palatin des Königreichs Polen, poln. General der Nationalgarde, verm. I) 1831 mit Josepha Gräfin Morska [geb. . . . 1787, † . . . 1813]; II) mit Antonie Michałowska [geb. . . . ., † . . . 1871]).

Kinder: a) 1r Ehe: 1) † Stanislaus (geb. 14. November 1812, † 2. März 1889), Herr auf Tomaszów und Zawieprzyce, Kaiserl. russ. Kammerherr, verm. 25. Juli 1848 zu Krakau mit

Helene, geb. 19. März 1826 zu Lemberg, des Thaddäus von Skrzyński und der Julia geb. von Jaźwińska Tochter, Herrin auf Malawa und Wilkowyja in Galizien.

Kinder: (1) Julius Karl Ignaz Stanislaus, geb. 16. Januar 1854 zu Warschau, Herr auf Tomaszów, Ujazd und Sangrodz, Zawada und Lazisko, Cekanów und Małecz im Gouvernement Piotrkow, Wawał im Gouvernement Radom, Zawieprzyce, Jawidz, Charlez, Spiczyn und Wolka im Gouvernement Lublin in Russisch-Polen, Kaiserl. russ. Kammerherr, verm. 14. Februar 1882 zu Dijon mit

Delfine Eufrosine Julie Marie, geb. 28. Oktober 1863 zu Kurylowce in Podolien, des † Nikolaus Grafen von Lohoysk und Berdyczów-Tyszkiewicz, Herrn auf Oczeretna, Kaiserl. russ. Kammerherrn, und der Alexandrine geb. Komar Tochter, Mitbesitzerin des Gutes Oczeretna in der Ukraine. [Ujazd bei Rokiciny.]

Kinder: a) Marie Luise Helene Alexandrine, geb. 14. Januar 1883 zu Tomaszów.

b) Marie Josefine, geb. 2. Mai 1884 zu Tomaszów.

c) Stanislaus Christinus Alexander, geb. 16. Aug. 1890 zu Ujazd.

d) Johann, geb. 9. August 1894 zu Ujazd.

(2) Marie Josefine Sophia Laura, geb. 1. Mai 1856 zu Warschau. [Tomaszów und Warschau.]

(3) Gustav Anton Ladislaus Stanislaus, geb. 14. Novbr 1860 zu Warschau, verm. 4. Juli 1883 zu Riga mit Clementine Josefine Julie (geb. 1. Juli 1862, † 13. April 1893 zu Kairo), des Ladislaus Grafen Mostowski auf Cerkliszki und der Katharina geb. Szczytt-Niemirowicz Tochter. [Torquay, England.]

Töchter: a) Maria Laura Helene Josefine Julie, geb. 26. April 1884 zu Riga.

b) Angelica Katharina Justine Marie, geb. 14. Oktbr 1885 zu Cerkliszki.

(4) Witold Ludwig Stanislaus, geb. 11. Januar 1864 zu Warschau, Herr auf Grabownica in Galizien, verm. 17. November 1888 zu Lemberg mit

Franziska Gräfin Baworowska, geb. 22. März 1867, Herrin auf Dyczkow, Krasówka und Konstantynówka. [Grabownica.]

Töchter: a) † Helene Maria Julia Franziska Stanislava Ludovica, geb. 28. Mai 1890 zu Lemberg, † 25. März 1894 zu Grabownica).

b) Maria Franziska Emilie Laura Josefine Therese Luise Clementine, geb. 4. Januar 1892 zu Grabownica.

c) Sophie Clementine Maria Julia, geb. 26. September 1893 zu Grabownica.

d) Helene Maria Gustava, geb. 6. August 1894.

— b) 2r Ehe: 2) † Casimir (geb. 28. Mai 1828, † 1892 zu Paris).

3) Therese, geb. 11. Februar 1831, Barmherzige Schwester von St.-Vincent de Paul in Posen.

4) Thaddäus, geb. 30. November 1834 zu Maderes in Frankreich, verm. 1864 zu Warschau mit

Luise, des Alexander von Kuczyński, Adelsmarschalls von Podlachien, und der Johanna geb. von Wulfers Tochter, Herrin auf Korczew, Miedzna, Jartypory, Wozniki und Zyple. [Korczew, Paris und Warschau.]

Sohn: Alexander Anton Felix, geb. 1866 zu Warschau, Herr auf Korczew, verm. 29. Juni 1893 zu Kretynga mit

Helene, des Joseph Grafen Tyszkiewicz und der Sophie geb. Horwatt Tochter.

2. † Thaddäus (geb. 1792, † 1842, verm. mit Sophie von Michalowska [geb. 1796, † 1858]).

Kinder: 1) Maria, geb. 1821, verm. mit Ladislaus Grafen Morstin († 26. Juni 1880), Herrn auf Pławowice in Russisch-Polen.

2) Helene, geb. 1822.

3) Caroline, geb. 1829.

4) † Stanislaus Roman (geb. 1835, † 29. Oktober 1885), Herr auf Czajenczyce in Russisch-Polen, verm. 25. August 1872 zu Posen mit

Julie Johanna, geb. 14. Juni 1843 zu Posen, des † Theodor Mańkowski und der Boguslawa geb. Dąbrowska a. d. H. Winnogóra Tochter. [Krakau.]

Sohn: Thomas, geb. 7. Oktober 1873 zu Oporowo, Provinz Posen.

Otting und Fünfstetten.

[Katholisch. — Bayern. — Bayr. Adel und Frhr. unter dem Namen „Frhr. von Schönfeld" 29. Juli (immatrikuliert 9. August) 1813; bayr. Grf. unter dem Namen „von Otting und Fünfstetten" 16. (immatrikuliert 17.) Juli 1817. — S. Handbuch, S. 674.]

† Carl Friedrich Graf von Otting und Fünfstetten, Freiherr von

Schönfeld (geb. 22. September 1767 zu Pont-à-Mousson, † 18. September 1834 zu Fünfstetten, Kön. bayr. Kämmerer, Generalleutnant und Generaladjutant, verm. 19. Juni 1809 mit Wilhelmine Luise Camilla Marquise Montperny [geb. 22. Februar 1788, † 12. August 1874 zu München]).

Kinder: 1. † Wilhelmine Caroline Friederike (geb. 24. August 1811, † 3. Februar 1894 zu Eisenbach, Ehrenstiftsdame des Kön. bayr. St. Anna-Ordens, verm. 6. Januar 1839 mit Ludwig Riedesel Frhrn zu Eisenbach und Ludwigseck [evangelisch; † 25. Juni 1858], Erbmarschall zu Hessen ꝛc. ꝛc.).

2. Max Josef, geb. 1. Februar 1815, Herr auf Wiesenfelden (1865 käuflich erworben) in Niederbayern, Kön. bayr. Kämmerer und Oberhofmeister mit dem Titel „Exzellenz" weiland J. Kaiserl. Hoh. der Prinzessin Luitpold von Bayern, verm. I) 17. November 1840 mit Sofie Marie Leodegilde Olympia (geb. 28. Februar 1821, † 25. Dezember 1849 zu München), des † Leo von Klenze, Kön. bayr. Kämmerers, GRats und Hofbauintendanten, und der Felicitas geb. Blangini Tochter; II) 8. April 1851 mit deren Schwester

Athenaïs von Klenze, geb. 21. August 1828. [München und Wiesenfelden.]

Kinder: a) 1r Ehe: 1) Ludwig Friedrich Leo, geb. 3. Februar 1842, Kön. bayr. Kammerjunker.

— b) 2r Ehe: 2) Wilhelmine Caroline Theresia, geb. 17. Februar 1852, verm. 14. Januar 1873 zu München mit Friedrich Grafen von Yrsch, Kön. bayr. Kämmerer und Rittmeister à la suite. [München.]

3) Luise Wilhelmine Camilla Athenaïs, geb. 1. März 1853, verm. 1. Mai 1877 zu München mit Carl Frhrn von Eichthal, Kön. bayr. Kämmerer und Rittmeister a. D. [Schloß Offenberg in Niederbayern.]

4) Friedrich Carl Stefan, geb. 9. Dezember 1857, Kön. bayr. Kämmerer und Premierleutnant der Reserve des 2. Schweren Reiterregts.

3. Elisabetha Ludovica, geb. 28. Juli 1816, Ehrendame des Kön. bayr. Theresienordens, verm. 19. Juni 1845 mit Friedrich von Werner, Fürstl. hohenzollern-sigmaringischem Kabinettsrat.

4. † Ludwig Carl August (geb. 1. März 1818, † 27. Aug. 1894 zu München, Kön. bayr. Oberst a. D.).

5. Friedrich Camill, geb 21. Oktober 1821, Grhzgl. hess. Kammerherr und Major à la suite, verm. 18. Oktober 1849 mit

Rosamunde Freiin von Krane a. d. H. Matena, geb. 29. März 1826. [Lautrach bei Memmingen.]

Töchter: 1) Mathilde Marie, geb. 26. Februar 1852, Ordensdame unter dem Namen „Maria Camilla" im Kloster der Salesianerinnen zu Zangberg.

2) Marie Anna Helmine Luise Gottliebe, geb. 13. August 1853, verm. 9. Mai 1878 zu Bensheim mit Philibert Franz Carl Ludwig Grafen von Graimberg-Belleau.

Paar.

(S. Goth. Hofkalender, III. Abteilung.)

Pace.

[Katholisch. — Oesterreich. — Patrizier von Triest und Udine; Conte veneto 31. Mai 1664 (für Carl Pace); Reichsfrhr. und erbländ.-oesterr. Frhr. mit dem Prädikat „Freiherr von Friedensberg" und dem Titel „Wohlgeboren" d. d. Wien 10. Dezember 1675 (für die Brüder Carl Maria und Johann Andreas de Pace und ihren Vetter [venezianischen Conte] Carl de Pace); oesterr. Genehmigung zur Fortführung des Grafentitels d. d. Wien 18. Januar (Urkunde d. d. Wien 9. Mai) 1840 (für die Kinder des 27. Septbr 1825 † Rudolf Pace, Freiherrn von Friedensberg). — S. Handbuch, S. 675.]

† Rudolf Graf Pace, Freiherr von Friedensberg (geb. . . . . , † 27. September 1825, K. K. Kämmerer und Hauptmann, verm. mit . . . . . [geb. . . . . , † . . . . .]).

Söhne: 1. Wilhelm Paul Eugen, geb. 15. März 1819, Mitglied des Herrenhauses des oesterr. Reichsrats auf Lebenszeit und vormal. Landeshauptmann der gefürsteten Grafschaft Görz und Gradisca. [Tapogliano bei Sagrado.]

2. † Carl Maria Philipp (geb. 24. Februar 1821, † 30. Mai 1884), K. K. Leutnant a. D., verm. 31. März 1845 mit

Camilla Freiin Schweiger von Lerchenfeld, geb. 11. Januar 1822. [Schloß Thurn-Gallenstein in Krain.]

Kinder: 1) Rudolf, geb. 9. September 1847, K. K. Bezirkshauptmann zu Deutschlandsberg in Steiermark, verm. 20. August 1881 mit

Rosa Freiin von Lapenna, geb. 18. Februar 1860.

Kinder: (1) Maria, geb. 7. Juli 1882 zu Wien.

(2) Carla, geb. 4. Februar 1885 zu Wien.

(3) Marino, geb. 28. März 1892 zu Deutschlandsberg.

2) Marie, geb. 20. Juni 1850, vormal. Hofdame weiland J. K. u. K. Hoh. der Erzherzogin Marta Antonia von Toscana, verm. 11. Juni 1887 mit Carl Edlem von Manussi-Montesole, K. u. K. Oberstleutnant.

3) Anton, geb. 14. November 1851, Vizepräsident des K. K. Obersten Rechnungshofes, Ehrenbürger der Stadt Czernowitz, verm. 22. November 1883 zu Laibach mit

Marie, geb. 31. August 1864, des Andreas Frhrn von Winkler, vormal. K. K. Landespräsidenten im Herzogtum Krain, und der Emilie geb. Persoglia Tochter.

Kinder: (1) Ludwig Carl Emil Andreas, geb. 2. Dezember 1884 zu Laibach.

(2) Melitta Maria Camilla, geb. 24. März 1891 zu Czernowitz.

(3) Carlo Maria Alfred, geb. 10. Dezember 1892 zu Wien.

4) Ludovica, geb. 13. Mai 1858, Kapitularin des K. K. Theresianischen adeligen Damenstifts auf dem Hradschin zu Prag.

5) Mathilde, geb. 20. August 1860, Stiftsdame des Hzgl. savoyischen Damenstifts zu Wien.

3. Rudolf Carl Josef, geb. 27. Februar 1826. [San Vito in Friaul.]

Pachta.

[Katholisch. — Oesterreich (Böhmen und Oberoesterreich). — Rittermäßiger Reichsadel mit dem Prädikat „von Reyowa" und Wappenbesserung d. d. Prag 5. Juli 1652; alter böhm. Ritterstand 4. Juli 1654; böhm. Freiherrnstand 25. August 1701; Reichsfreiherrnstand d. d. Wien 13. April 1716; böhm. Grafenstand d. d. Wien 19. Oktober 1721. — S. Handbuch, S. 676.]

I. Linie.

† Franz Joseph Graf von Pachta, Freiherr von Rayhofen (geb. 13. Februar 1776, † 15. August 1861, Herr auf Gabel und Groß-Bezno in Böhmen, verm. 1805 mit Helene Freiin Haugwitz und Biskupitz [geb. 27. September 1786, † 31. Dezbr 1869 zu Prag]).

Söhne: 1. Robert, geb. 28. April 1817, Herr auf Engelszell (1770 Joch) in Oberoesterreich, K. u. K. Kämmerer und Oberstleutnant a. D., verm. 29. April 1844 mit

Selma Freiin von Ramberg, geb. 11. Juli 1822. [Engelszell a. d. Donau.]

Kinder: 1) Alfons, geb. 25. Januar 1845, Herr auf Viechtenstein mit Krempistein in Oberoesterreich, verm. 28. Januar 1878 zu Weigelsdorf mit

Maria-Agnes Gräfin von Seherr-Thoß, geb. 24. Juni 1857. [Viechtenstein ober Engelszell a. d. Donau und Linz.]

Kinder: (1) Franz Maria Manfred Alfons Ernst Clemens, geb. 23. November 1878 zu Linz in Oberoesterreich.

(2) Percival Maria Robert Anthony Alfons Julius, geb. 12. April 1882 zu London.

(3) Arthur Maria, geb. 15. August 1884 zu Viechtenstein.

(4) Marguerite Maria Gabrielle, geb. 11. April 1886 zu Viechtenstein.

(5) Maria-Pia Gabrielle Romana, geb. 8. Jan. 1888 zu Graz.

(6) Friedrich Maria, geb. 4. Dezember 1890 zu Linz.

2) Gabriele, geb. 3. September 1846.

2. † Gotthard (geb. 3. August 1827, † 15. Dezbr 1867), K. K. Kämmerer und Kaiserl. mexikan. Major, verm. 1. Dezember 1849 mit

Eleonore Gräfin Podstatzky-Lichtenstein, geb. 1831, StkrD.

Kinder: 1) Helene, geb. 21. Januar 1853, Ehrendame des K. K. adelig-weltlichen Damenstifts „Maria-Schul" zu Brünn.

2) Felix, geb. 20. Juli 1854, Rechtsritter des souver. Malteserordens, K. u. K. Kämmerer und Rittmeister im Landwehr-Ulanenregt Nr. 2, verm. 3. Juni 1894 zu Wien mit

Sylvia, des † Theodor Ritters von Oppolzer, Professors der Astronomie, Tochter.

II. Linie.

(Im Mannesstamme erloschen.)

† Carl Graf von Pachta, Freiherr von Rayhofen (geb. 16. September 1758, † 18. Dezember 1846, K. K. Kämmerer, verm. mit Maria Gräfin Kaager von Stampach [geb. 31. Mai 1772 zu Prag, † 4. Januar 1848], StkrD.).

Töchter: 1. Ludmilla, geb. 12. April 1798, verm. 28. Februar 1821 mit Johann Frhrn Schirndinger von Schirnding († 10. Januar 1870) auf Schönwald ꝛc. in Böhmen, K. K. Kämmerer und Rittmeister a. D. [Prag.]

2. † Marie (geb. 28. Juni 1804, † 30. Oktober 1893 zu Prag, Ehrenstiftsdame des K. K. adelig-weltlichen Damenstifts „Maria-Schul" zu Brünn).

Pálffy von Erdöd.

[Katholisch. — Ungarn und Oesterreich. — Ungar. Uradel; Frhr. 25. April 1581; Reichsgrf. d. d. Prag 14. Juli 1599 (für die Gebrüder Nicolas, Thomas, Johann und Stefan); ungar. Grf. mit dem Prädikat „von Erdöd" d. d. Wien 13. Februar 1634 (s. Jahrg. 1875, S. 626). — S. Handbuch, S. 677.]

I. Nicolaische Linie.

[Stammvater Graf Nicolaus IV. (geb. 1732).]

1. Fürstlicher Ast.

(S. Goth. Hofkalender, III. Abteilung.)

2. Ast: Fürsten von Teano (Thiano).

(S. den Artikel „Pálffy von Erdöd", I. 2. im Goth. Hofkalender, III. Abteil.)

3. Ast.

† Rudolf Graf Pálffy von Erdöd (geb. 21. März 1763, † 29. März 1803, verm. 30. Januar 1782 mit Marie Antonie Gräfin Kolowrat-Krakowsky [geb. 21. März 1763, † 3. Dezember 1842 zu Biebersburg]).

Söhne: 1. † Franz (geb. 23. Mai 1785, † 28. Juni 1841, Herr auf Biebersburg, K. K. Kämmerer, verm. 2. Mai 1808 mit Josephine Gräfin Erdödy von Monyorókerék und Monoszlo [geb. . . . . , † 1. April 1813]).

Sohn: Moritz, geb. 12. Juli 1812, Erbherr auf Biebersburg, Erb-Obergespan des Preßburger Komitats und Erb-Oberkapitän des Preßburger Schlosses, Ritter des Ordens vom Goldenen Vließ, K. u. K. Kämmerer, Wirkl. GRat, Feldmarschall-Leutnant a. D. und Inhaber des Husarenregts Nr. 15, verm. 6. Mai 1850 mit Paulina Gräfin von Wilczek (geb. 19. August 1829, † 18. Septbr 1894 zu Payerbach), StkrD. und K. u. K. PD. [Smolenitz bei Preßburg.]

Kinder: (1) Irma (Marie) Josefe Gabriele, geb. 17. März 1852.

(2) Josef Maria, geb. 8. September 1853, K. u. K. Kämmerer und Oberleutnant der ungar. Landwehr.
(3) Gisela Maria Josepha, geb. 22. September 1854, StkrD., verm. 16. November 1880 zu Preßburg mit Adolf Grafen Dubsky, Frhrn von Třebomislyc, K. u. K. Kämmerer und Oberst im Landwehr-Dragonerregt Nr. 1.
(4) Maria Josepha Theresia, geb. 25. Januar 1856, Hofdame J. K. u. K. Hoh. der Kronprinzessin-Witwe Erzherzogin Stefanie.
(5) Johann Nepomuk Maria Josef Joachim, geb. 19. März 1857, K. u. K. Kämmerer und Oberleutnant der ungar. Landwehr, verm. 1. Mai 1889 zu Preßburg mit
Elisabeth Gräfin von Schlippenbach, geb. 30. September 1872.
Sohn: Paul, geb. 12. Februar 1890.
(6) Maria Josefe Pauline, geb. 1. August 1866.
(7) Maria Moritz Josef, geb. 11. Februar 1869, Rechtsritter des souver. Malteserordens, Dr. jur., K. u. K. Kämmerer und Leutnant der Reserve des Husarenregts Nr. 7.

2. † Vincenz (geb. 13. Januar 1792, † 9. Oktober 1854, K. K. Kämmerer und Rittmeister a. D., verm. 3. Juni 1818 mit Apollonia Gräfin Csáky von Keresztszegh und Adorján [geb. 3. Juni 1796, † 8. Januar 1868], StkrD.).
Kinder: 1) † Rudolf (geb. 29. Juli 1822, † 10. Februar 1878 zu Preßburg, verm. 27. April 1850 mit Pauline Donati [geb. 1829, † 26. Januar 1881]).
Kinder: (1) Alice Mamd, geb. 5. März 1851, verm. 15. Januar 1877 zu Preßburg mit Josef Grafen von Bolza, Oberleutnant im Kön. ungar. Landwehrbataillon Nr. 6.
(2) Jeanne Honorée, geb. 23. Dezember 1853, verm. 10. September 1874 zu Betler im Gömörer Komitat mit Eduard Baron von Grovestins († 30. März 1889), K. K. Leutnant der Reserve im Husarenregt Franz Fürst zu Liechtenstein Nr. 9.
(3) Julie Jacqueline, geb. 16. April 1855 zu Straßburg, verm. 27. Juli 1881 zu Ober-Waltersdorf bei Wien mit Alexander Grafen von Hübner, K. u. K. Generalmajor und Kommandanten der Kavallerie-Truppendivision zu Jaroslau.
(4) † Rudolf (geb. 2. April 1861, † 2. Oktober 1893 zu Mahwah, Verein. Staaten), verm. 23. März 1889 zu Grancy, Kanton de Vaud in der Schweiz, mit
Rosalie Charlotte Zimmermann de Chavannes.
(5) Jacqueline, geb. 24. Dezember 1864.
2) Gabriele, geb. 14. September 1823.
3) Georgine, geb. 1. Mai 1827, verm. 5. Oktober 1859 mit Carl von Roth († 20. September 1879), K. K. Generalmajor und Brigadier der Landwehr.
4) Stefan, geb. 3. Juni 1828, erbl. Mitglied der ungar. Magnatentafel, K. u. K. Kämmerer und vormal. Kön. ungar. Statthaltereirat zu Preßburg, verm. 15. Januar 1856 mit
Mathilde Gräfin Dessewffy von Czernek und Tárkö, geb. 21. November 1827. [Preßburg.]

Kinder: (1) Luise, geb. 7. April 1857, StkrD., verm. 15. Oktober 1887 zu Preßburg mit Rudolf Frhrn von Stillfried und Ratěnic, K. u. K. Kämmerer.

(2) Béla (Adalbert), geb. 24. August 1858, K. u. K. Kämmerer, Mitglied des ungar. Oberhauses, verm. 8. Juni 1891 zu Kittsé mit Blanca Gräfin Batthyany von Nemet-Ujvár, geb. 11. Dezember 1871.

(3) Ödön (Edmund), geb. 13. Februar 1863, K. u. K. Kämmerer und Oberleutnant im Jazygier und Kumanier Husarenregt Nr. 13.

5) Sarolta, geb. 14. Mai 1832.

6) Erneſtine, geb. 3. Dezember 1833, verm. 28. Oktober 1867 zu Biebersburg mit Rudolf Frhrn von Schell-Bauschlott, K. u. K. Kämmerer und Rittmeister a. D.

3. † Johann Carl (geb. 7. Juni 1797, † 14. Dezbr 1870, K. K. Kämmerer und Feldmarschall-Leutnant a. D., verm. 4. Septbr 1830 mit Amalie Gräfin Erdödy [geb. 29. April 1800, † 24. April 1867], StkrD.).

Söhne: 1) Géza, geb. 23. März 1834, K. u. K. Kämmerer, Oberst in der Gestütsbranche der Kön. ungar. Pferdezuchtanstalten und Kommandant der Militärabteilung des Kön. ungar. Staatsgestüts zu Fogaras in Siebenbürgen, verm. 17. Januar 1859 mit Gisela Gräfin Erdödy, geb. 1835, StkrD. [Preßburg.]

Kinder: (1) Alexander, geb. 15. Oktober 1861, K. u. K. Kämmerer und Oberleutnant im Husarenregt Graf Radetzky Nr. 5, verm. 4. Juni 1894 mit Elisabeth Gräfin Batthyány von Németújvár, geb. 25. Dezember 1875.

(2) Fidele, geb. 8. Oktober 1863, verm. 6. Mai 1882 mit Gábor Frhrn Apor zu Alt-Tórja, Obergespan des Groß-Kokelburger Komitats.

(3) Amalie, geb. 22. April 1865.

(4) Aloys, geb. 9. August 1872.

(5) Johann, geb. 9. August 1872, Zwillingsbruder des Vorigen, K. u. K. Leutnant der Reserve des Dragonerregts Fürst zu Windisch-Graetz Nr. 14.

2) Emil, geb. 24. April 1837, K. u. K. Kämmerer, Rittmeister und Garde der Kön. ungar. Leibgarde, verm. im Juni 1871 mit Dominica Grimaud Gräfin von Orsay, geb. 17. März 1848, StkrD. [Luppinyack in Kroatien.]

Söhne: (1) Rainer, geb. 10. Juni 1871, K. u. K. Leutnant im Husarenregt Prinz zu Windisch-Graetz Nr. 11.

(2) Andreas, geb. 13. November 1873.

(3) Zsiga (Sigmund), geb. 16. Dezember 1875.

3) Andor (Andreas), geb. 14. August 1839, K. u. K. Kämmerer, Wirkl. GRat, Feldmarschall-Leutnant und Kapitän der Kön. ungar. Leibgarde, Oberstinhaber des Husarenregts Nr. 8, vormal. Obersthofmeister J. K. u. K. Hoh. der Kronprinzessin-Witwe von Oesterreich-Ungarn, verm. 16. Mai 1871 mit Melanie Gräfin Almásy, geb. 10. Juli 1846, K. u. K. PD.

Tochter: Elisabeth, geb. 2. Juli 1872.

4) Gyula (Julius), geb. 5. Mai 1841.

4. † Aloys (geb. 26. Juni 1801, † 2. Februar 1876, K. K. Kämmerer, GRat und [bis 1848] Gouverneur von Venedig, verm. 16. August 1833 mit Sofie Prinzessin Jablonowska [geb. 28. Dezember 1812, † 18. September 1848], K. K. PD.).

Kinder: 1) Carl Eduard Graf Pálffy von Erdöd, Freiherr von Ugezd, geb. 1836, Erbherr der Herrschaften Merklin, Březnić und Hradišk in Böhmen und Retzhof bei Leibnitz in Steiermark [infolge testamentarischer Verfügung des 26. Juni 1872 zu Prag † Johann Nepomuk Carl Grafen von Kolowrat-Krakowsky-Nowohradsky, Namen und Wappen eines Freiherrn von Ugezd mit den seinigen vereinigt zu führen, wurde ihm dies mit Allerhöchster Entschließung Sr. Maj. des Kaisers Franz Joseph I. s. d. 26. April (Plakat 24. Juni) 1873 gestattet], Ehrenritter des souver. Malteserordens, K. u. K. Kämmerer, verm. 24. April 1864 mit

Marie Freiin von Walterskirchen, geb. 23. Juli 1842, StkrD.

Kinder: (1) Sofie, geb. 28. Februar 1865, verm. 5. Juli 1886 zu Hradišk mit Georg Grafen von Wallis, K. u. K. Rittmeister im Husarenregt Prinz zu Windisch-Graetz Nr. 11.

(2) Marie, geb. 29. Oktober 1866.

(3) Johann Nepomuk, geb. 24. September 1872.

2) † Sigismund (geb. 18. November 1837, † 30. März 1894, K. u. K. Kämmerer und Oberst a. D.).

3) Marie Sofie, geb. 19. Januar 1842, Ehrenstiftsdame des K. K. adelig-weltlichen Damenstifts „Maria-Schul" zu Brünn.

II. Johannische Linie.

† Franz Aloys Meinard Graf Pálffy von Erdöd, Graf zu St. Georgen und Pösing (geb. 22. Juni 1780, † 14. November 1852 zu Wien, Erbherr auf Biebersburg, Bajmocz, Königshaiden, Sárfö, Nyárosd und Smolenitz in Ungarn, K. K. Kämmerer, Erbhauptmann des Schlosses zu Preßburg, Erbobergespan des Preßburger Komitats, verm. 1. März 1824 mit Natalie Gräfin Erdödy von Monyorókerék und Monoszlo [geb. 27. April 1803, † 26. Dezember 1845], StkrD.).

Kinder: 1. Johann Franz Graf zu St. Georgen und Pösing, geb. 12. August 1829, Erbherr auf Biebersburg, Bajmocz, Königshaiden, Sárfö und Nyárosd in Ungarn, K. u. K. Kämmerer, Wirkl. GRat.

2. Gabriele, geb. 17. November 1833, K. u. K. PD., verm. 29. Januar 1855 mit Emanuel Grafen Andrássy, vormal. Obergespan des Zempliner Komitats.

Pallavicini.

[Katholisch. — Italien, Oesterreich-Ungarn und Bayern. — Nach Muratori und Litta führten die Ahnen des Geschlechts den Marchiones- (Marchesi-) Titel schon unter den fränkischen Kaisern. Daß später die Vorfahren aber auch unter den deutschen Kaisern ebendenselben Titel hatten, beweist eine unter Otto III. im Jahre 996 ausgestellte Urkunde (Litta).]

[Ungar. Indigenat 1803 (für Eduard); böhm. Inkolat im Herrenstande 11. Februar 1843; oesterr. Genehmigung, den deutschen Titel „Markgraf" zu führen, mittels Allerhöchsten Handschreibens s. d. 1. (Ministerialdekret s. d. 5.) Februar 1868 (für die in den oesterreichischen Staaten lebenden Nachkommen des 20. April 1839 † Eduard). — Besitz: die Fideikommißherrschaften Mindszent und Algyo in Ungarn, Jamnitz und Althart mit den Gütern Neuhart, Mutten und Qualkowitz in Mähren. — Beschreibung des Wappens im Handbuch, S. 681, geschichtl. Übersicht im Jahrg. 1870, S. 756.]

† Eduard Marchese von Pallavicini (geb. . . ., † 20. April 1839, verm. 1806 mit Josephine Gräfin zu Hardegg [geb. 2. Mai 1784, † 23. Dezember 1850 zu Wien], StkrD. und PD.).

Söhne, Markgrafen von Pallavicini: 1. † Alfons (geb. 7. März 1807, † 7. März 1875), K. K. Kämmerer, verm. 24. November 1844 zu Wien mit

Gabriele Landgräfin zu Fürstenberg, geb. 17. März 1821 zu Wien, StkrD. und K. u. K. PD. (s. Goth. Hofkalender, II. Abteilung); erhielt den Titel und die Vorrechte einer K. K. Geh.-Rats-Witwe. [Wien.]

Kinder: 1) Leopoldine Caroline Marie Justine, geb. 7. Oktober 1845, StkrD. und K. u. K. PD., verm. 28. Mai 1866 zu Wien mit Carl Fürsten Paar, erbl. Mitglied des Herrenhauses des oesterr. Reichsrats, K. u. K. Kämmerer und Rittmeister a. D.

2) Therese, geb. 16. September 1846.

3) Josefine, geb. 22. Januar 1849, StkrD. und K. u. K. PD., Ehrendame des souver. Malteserordens, verm. 29. April 1869 zu Wien mit Carl Fürsten zu Trauttmansdorff-Weinsberg auf Horschau-Teinitz ꝛc., erbl. Mitglied des Herrenhauses des oesterr. Reichsrats.

4) Alexander Oswald, geb. 6. Mai 1853, Fideikommißherr, sowie Herr auf Daschitz in Böhmen, Ehrenritter des Deutschen Ordens, K. u. K. Kämmerer und Wirkl. Geh. Rat, verm. 20. Juni 1876 zu Wien mit

Marie (Irma) Gräfin Széchényi, geb. 29. Juni 1855, StkrD. und K. u. K. PD.

Söhne: (1) Carl Maria Alfons, geb. 21. März 1877.

(2) Alfons, geb. 10. November 1883.

(3) Alexander Coloman, geb. 15. November 1890 zu Jamnitz.

5) Marie Friederike, geb. 12. Juni 1856, StkrD. und K. u. K. PD., verm. 29. April 1876 zu Wien mit Rudolf Grafen von der Straten-Ponthoz.

6) Alfons Ernst, geb. 25. April 1859, K. u. K. Leutnant der Reserve des Husarenregts Joseph Prinz zu Windisch-Graetz Nr. 11. [Wien.]

2. † Arthur Alexander (geb. 7. August 1810, † 8. März 1872 zu Oedenburg), K. K. Kämmerer, verm. 26. August 1844 mit

Therese Gräfin zu Spaur und Flavon, geb. 17. März 1819, StkrD.

Kinder: 1) Eduard, geb. 5. Juli 1845, K. u. K. Kämmerer, Mitglied des ungar. Magnatenhauses, verm. 28. September 1873 zu Valpó mit

Etelka (Adele), geb. 2. Februar 1853, StkrD. und K. u. K. PD., des † Georg Majláth von Székhely, K. K. Kämmerers, Wirkl.

GRats ꝛc., und der Stefanie geb. Freiin Hilleprand von Prandau, StkrD. und K. u. K. PD., Tochter.
Kinder: (1) Eduardine, geb. 24. April 1877.
(2) Stefanie, geb. 26. Februar 1880.
(3) Georg, geb. 5. Dezember 1881.
(4) † Maria-Thereſe (geb. 15. April 1884, †).

2) Johann, geb. 18. März 1848, K. u. K. Kämmerer und Legationsrat bei der oeſterr.-ungar. Geſandtſchaft zu St. Petersburg, verm. 11. Oktober 1879 mit
Georgina, geb. 1. April 1852, des William Crowe Tochter.
Söhne: (1) Arthur, geb. 14. September 1880.
(2) Anton, geb. 5. Oktober 1881.
(3) Johann, geb. im April 1883.

3) Anton, geb. 23. Novbr 1850, K. u. K. Kämmerer und Rittmeiſter im Huſarenregt Graf Radetzky Nr. 5.

4) Amalie, geb. 29. April 1862, verm. 22. November 1890 mit Alfred Grafen zur Lippe-Weißenfeld (ſ. Goth. Hofkalender, I. Abteil).

3. † Hippolyt (geb. 21. Januar 1813, † 4. Februar 1892 zu Wien, K. u. K. Kämmerer und Major a. D., verm. 22. Mai 1847 mit
Caroline Gräfin Erdödy, geb. 25. November 1823, StkrD. und K. u. K. PD. [Wien.]
Tochter: Erneſtine, geb. 11. September 1849, verm. 10. Juni 1879 zu Salzburg mit Maximilian Grafen von Berchem, Kaiſerl. deutſchem Wirkl. Geh. Rat a. D.

4. † Alfred (geb. 21. Dezbr 1813, † 13. März 1890 zu Öfalu), verm. zu Fáj im Abaujvárer Komitat mit
Veronica Bartak, geb. 14. Februar 1818. [Öfalu bei Herrlein in Ungarn.]
Kinder: 1) Thereſe, geb. 14. Januar 1841, verm. 14. Dezember 1859 mit Dionyſius Frhrn Vécſey de Hajnácskeö.
2) Adolf, geb. 15. Februar 1844, verm. 29. September 1872 mit
Anna Bárczay de Bárcza, geb. 15. Mai 1855.
Kinder: (1) Alfred Joſef Johann, geb. 8. Juli 1873.
(2) Vera (Veronica) Anna Maria Sofie, geb. 15. Mai 1876.
(3) Thereſe Maria Iſabella Anna, geb. 29. Mai 1879.

5. † Roger (geb. 21. Novbr 1814, † 1. Februar 1874, verm. 22. September 1851 mit Eulalia verwitw. von Lónyay, geſchied. Gräfin Cſáky, geb. Gräfin von Vay [† 8. Dezember 1873]).

Deſſen Adoptivſöhne.

[Denſelben wurde mit Allerhöchſter Entſchließung Sr. Maj. des Kaiſers Franz Joſeph I. s. d. 8. April 1876 geſtattet, nach ihrem Familiennamen auch den Namen „Pallavicini", ſowie den markgräfl. Titel und das Wappen zu führen.]

1) Sigismund Maria Eduard Markgraf Cſáky-Pallavicini,
2) Hippolyt Sigismund Markgraf Cſáky-Pallavicini.

} ſ. Cſáky von Kereszthszegh und Adorján, III. Linie.

6. † Oswald (geb. 2. Juni 1817, † 12. Juni 1877, K. K. Kämmerer und Oberſtleutnant a. D., verm. 21. Juni 1856 zu Wien mit Helene Gräfin Zichy zu Zich und Vásonykeö [geb. 9. Auguſt 1834,

† 12. Juli 1883], StkrD. und K. u. K. PD., war wiedervermählt 18. Juni 1878 mit Christof Grafen von Degenfeld-Schonburg [reformiert], K. u. K. Kämmerer, Feldmarschall-Leutnant und Kommandanten des 7. Armeekorps).

Kinder: 1) Julie, geb. 10. Mai 1857, Ehrendame des Kön. bayr. Theresienordens, verm. 9. April 1888 mit Friedrich Carl Grafen von Schönborn-Wiesentheid (s. Goth. Hofkalender, II. Abteilung).

2) Béla (Adalbert) Alfons, geb. 22. Dezember 1858, K. u. K. Oberleutnant im Husarenregt Freiherr von Edelsheim-Gyulai Nr. 4, verm. 28. Juli 1883 mit

Mary Ryd, geb. 27. April 1861.

Kinder: (1) Helene Anna Maria, geb. 27. April 1884.

(2) Alfons Alexander Maria, geb. 15. Oktober 1885.

3) Crescence Marie, geb. 30. Mai 1860, Hofdame J. K. u. K. Hoh. der Frau Erzherzogin Maria Josepha von Oesterreich.

Pappenheim.

[Evangelisch. — Maximilian Graf zu Pappenheim (s. Goth. Hofkalender, Jahrg. 1893, II. Abteilung, S. 184) entsagt seinen standesherrlichen Rechten unter Vorbehalt der event. Succession 30. April 1890, resp. 13. Januar 1891.]

Maximilian Albrecht Friedrich Carl Ludwig Haupt Graf von Pappenheim, geb. 15. Februar 1860, Kön. bayr. Hauptmann à la suite der Armee, verm. 30. April 1890 zu Philadelphia mit

Mary Wistar-Wheeler, geb. 13. Februar 1872 zu Pembroke bei Philadelphia, Nordamerika. [Berlin.]

Tochter: Pauline Wilhelmine Anastasia Kathinka Susan Reginsinde, geb. 29. Januar 1891 zu Berlin.

Pauluzzi von Calbuli.

[Katholisch. — Oesterreich und Italien. — Erneuerung des Reichsgrafenstandes mit Wappenbesserung d. d. Ebersdorf 19. September 1635. — S. Jahrg. 1878, S. 658.]

† Carlo Dario Graf Pauluzzi von Calbuli (geb. . . ., † 1847, verm. mit Giacomina Edler von Reali [geb. . . . ., † 1854]).

Kinder: 1. † Antonio Dario (geb. 29. September 1825 zu Venedig, † 16. Septbr 1878 zu Florenz), verm. I) 1848 mit Enrichetta Grondoni († 1852 zu Venedig); II) 17. Mai 1853 zu Venedig mit

Irene, des † Ernesto Grondoni und der † Laura geb. Gräfin Zonza Tochter. [Portogruaro.]

Kinder: a) 1r Ehe: 1) Laura, geb. 1849 zu Venedig, verm. 1870 daselbst mit Gio Maria Nobile dal Senno. [Pirano.]

— b) 2r Ehe: 2) Ernestina, geb. 1856 zu Venedig, verm. 1874 daselbst mit Frederico Nobile Bembo. [Venedig.]

3) Lorenzo, geb. 1857.

4) Giuseppe, geb. 1859.

5) Augusta, geb. 1862.

2. Giuseppe, geb. 1827. [Venedig.]
3. Annetta, geb. 11. Juni 1830 zu Venedig, verm. 28. April 1851 daselbst mit Gustav Gömöry von Gömör, K. K. Hauptmann a. D. [Wien.]
4. Theresina, geb. 11. Juni 1832, verm. mit Paulo Nobile Troyer. [Vittorio.]
5. Marietta, geb. 8. September 1835 zu Venedig, verm. mit dem Nobile Pizzatti-Bevillacqua. [Valdagno.]

Paumgarten.

(Im Mannesstamme erloschen.)

[Katholisch. — Bayern. — Wappenbrief d. d. Neustadt 1466; Reichsadel mit Wappenbesserung d. d. Linz 20. Februar 1491; Wappenvereinigung mit „Eyzing" d. d. Gent 14. April 1540; Reichsfrhr. d. d. Wien 5. (25.?) Februar 1629; Reichsgrf. und bayr. Grf. 10. September 1745 (vom Kurfürsten Maximilian Josef III. von Bayern, als Reichsvikar); in Bayern bei der Grafenklasse immatrikuliert 8. April 1813. — S. Handbuch, S. 682.]

† Carl Theodor Josef Graf von Paumgarten (geb. 8. Oktober 1779, † 8. Mai 1834, Kön. bayr. Kämmerer, verm. mit Elisabeth [geb. 26. Januar 1768, † 16. November 1847], verwitw. Gräfin von Zedtwitz, geb. von Reinhold).

Sohn: † Hermann (geb. 19. Juli 1806, † 11. Januar 1846, Herr auf Ering, Ernegg, Frauenstein, Stubenberg, Pillham und Grafensee, Kön. bayr. Kämmerer, verm. 16. Juni 1832 mit Mary [geb. 22. Februar 1806, † 15. März 1874 zu München], des David Montague Erskine, Lords Erskine, Peers von England, ehemal. Kön. großbritann. Gesandten am Kön. bayr. Hofe, und der Fanny geb. Cadwallader Tochter).

Töchter: 1) Fanny, geb. 29. September 1834, Ehrendame des Kön. bayr. Theresienordens, verm. 31. Januar 1860 mit Clemens Grafen von Törring-Jettenbach († 12. Novbr 1891 zu München), erbl. Reichsrat, Kön. bayr. Kämmerer und Major à la suite (s. Goth. Hofkalender, II. Abteilung).

2) Hermine, geb. 28. August 1836, verm. 8. September 1857 mit Clemens Grafen zu Pappenheim (lutherisch), Kön. bayr. Regierungsrat a. D. (s. Goth. Hofkalender, II. Abteilung).

Bruder.

† Franz (geb. 28. November 1786, † 3. September 1852, Kön. bayr. Kämmerer, Generalleutnant und Generaladjutant des Königs, verm. I) 13. Juni 1820 mit Antonia Gräfin von Törring-Seefeld [geb. 2. Februar 1788, † 2. November 1826]; II) 30. August 1828 mit Marie Anne Elisabeth Goursolas de Laubière [geb. 5. Februar 1792, † 3. Februar 1840]).

Sohn 2r Ehe: † Ludwig Carl August (geb. 29. September 1821, † 8. Januar 1883), Kapitularkomtur des Kön. bayr. St. Georg-Ordens, Kön. bayr. Kämmerer, Geh. Legationsrat und außerordentl.

Gesandter und bevollm. Minister beim Päpstl. Stuhl, verm. 15. Januar 1872 zu Dresden mit

Johanna Gräfin von Kospoth, geb. 9. Mai 1841 (lutherisch), Ehrendame des Kön. bayr. Theresienordens. [Bogschütz bei Oels in Schlesien.]

Tochter: Marie Therese Antoinette Charlotte, geb. 7. November 1872 zu Dresden, verm. 20. Oktober 1890 zu Laskowitz in Preuß.-Schlesien mit Manfred Grafen Saurma-Jeltsch, Kön. preuß. Leutnant im Dragonerregt König Friedrich III. (2. schles.) Nr. 8.

Péchy.

[Katholisch. — Ungarn. — Ungar. Grf. d. d. Wien 16. November 1810. — S. Jahrg. 1863, S. 625.]

† Joseph Graf Péchy de Péch-Ujfalu (geb. . . . ., † . . . ., K. K. Kämmerer, verm. mit Anna Gräfin Fáy [geb. . . . . , † . . . .], StkrD.).

Söhne: 1. † Emanuel Josef Wladimir (geb. 24. Oktober 1817, † 24. Juli 1889 zu Boldogkö-Várallya, Herr der Herrschaften Boldogkö-Várallya und Mohora, K. K. Kämmerer, GRat, Gouverneur und Königl. Kommissar in Siebenbürgen und Obergespan des Abaujvarer Komitats, verm. 1844 mit Zenaïde Maria Oktavia Freiin Mesko [geb. 1828, † 23. April 1861], Herrin der Herrschaften Enyiczke, Fáj, Dormánd, Pereny und Széplak, StkrD.).

Tochter: Jacqueline Zenaïde, geb. 13. Januar 1846, verm. 10. Mai 1864 zu Oedenburg mit Rudolf Grafen Zichy zu Zich und Vásonykeö und Zeben († 16. Januar 1893), Obergespan der Kön. ungar. Freistädte Kaschau, Bartfeld, Eperies. [Enyiczke bei Kaschau in Ungarn.]

2. † Constantin Johann Nepomuk (geb. 1818, † im Februar 1866, Erbherr auf Péch-Ujfalu, sowie Herr der Herrschaften Berettö und Tibold-Darócz, verm. 1842 mit Maria Gräfin Forgách von Ghymes und Gács [geb. 1822, † 17. März 1872]).

Kinder: 1) Leontine, geb. 1844, verm. 25. August 1866 mit Béla Klobusiczky-Bogáthi von Klobusicz, Maros-Bogáth und Monosá-Petri.

2) Constantin, geb. 24. September 1848, Herr der Herrschaften Berettö und Tibold-Darócz in Ungarn, verm. 22. Septbr 1874 zu Ofen mit

Carola Fay, geb. 29. Juli 1854. [Tibold-Darócz.]

Kinder: (1) Margit (Margarethe), geb. 4. August 1875 zu Tibold-Darócz.

(2) Kálman, geb. 30. Juli 1880 zu Tibold-Darócz.

Pejácsevich.

[Katholisch. — Oesterreich und Ungarn. — Ungar. Grf. d. d. Wien 22. Juli 1772 (für Johann Josef Frhrn von Pejachevich). — S. Handbuch, S. 684, und Jahrg. 1857, S. 566.]

I. Linie Ruma.

[Besitz: die Majoratsgüter Ruma (8 QM.) im Syrmier, Rétfalu im Veröczer und Torda im Torontaler Komitat.]

† Johann Nepomuk Graf Pejácsevich von Veröcze (geb. . . . . , † 4. Februar 1821, verm. mit Katharina Gräfin Jankovich [geb. . . . . , † 2. September 1820]).

Söhne: 1. † Peter (geb. 20. Februar 1804. † 15. April 1887 zu Wien, Majoratsherr, K. K. Kämmerer und GRat, Obergespan des Essegger Komitats, verm. 16. August 1824 mit Franziska Gräfin von Esterházy a. d. H. Altsohl [geb. 16. April 1804, † 12. September 1875 zu Wien], StkrD. u. PD.).

Söhne: 1) † Adolf (geb. 13. Mai 1825, † 29. April 1880), K. K. Kämmerer, verm. 23. Februar 1852 mit

Agathe Gräfin Schaffgotsch, geb. 14. September 1829, StkrD.

2) Ladislaus, geb. 14. November 1828, Majoratsherr, K. u. K. Kämmerer, GRat, Major a. D. und Obersthofmeister Sr. K. u. K. Hoh. des Erzherzogs Carl Ludwig, verm. 20. Juni 1857 zu Wien mit

Marie Gräfin Czernin von Chudenitz, geb. 27. April 1829, StkrD. und K. u. K. PD. [Hadersdorf bei Wien.]

Töchter: (1) Franziska Romana Maria Theresia, geb. 5. Juni 1859, verm. 26. April 1884 zu Wien mit Manfred Grafen von Clary und Aldringen, K. u. K. Kämmerer, Bezirkskommissär und Leutnant im 2. Landwehr-Ulanenregt (s. Goth. Hofkalender, III. Abteilung).

(2) Carolina Maria Theresia, geb. 18. Januar 1861, verm. 21. September 1891 zu Wien mit Rudolph Grafen von Bellegarde, K. u. K. Kämmerer und Rittmeister im Dragonerregt Graf Paar Nr. 2.

(3) Maria-Anna Agathe Eugenia, geb. 19. September 1863, Nonne im Kloster vom Armen Kinde Jesu zu Döbling.

(4) Maria Theresia Aloysia, geb. 30. Mai 1867, verm. 3. Juni 1885 zu Wien mit Julius Grafen von Seilern und Aspang, K. u. K. Kämmerer und Rittmeister im Landwehr-Dragonerregt Nr. 2.

2. † Alexander (geb. 1. August 1808, † 20. November 1852 zu Wien), K. K. Generalmajor und Brigadier beim 5. Armeekorps zu Trient, verm. 12. Juni 1850 mit

Aurora Marchesa Quadagni, geb. 15. April 1831; wiederverm. 185. mit Adrian Baron d'Hooghworst († 1878). [Florenz.]

3. Paul, geb. 9. Oktbr 1813, Herr der Herrschaft Podgoracs (2 QM.) in Slavonien, K. K. Rittmeister a. D., verm. 15. Juli 1850 mit

Alwine Freiin Hilleprand von Prandau (geb. 12. Februar 1830, † 26. Juli 1882), K. K. PD. [Budapest.]

4. † Marcus (geb. 18. Oktober 1818, † 11. Januar 1890 zu Budapest), verm. im März 1846 mit

Hermine Gräfin Bethlen von Bethlen, K. u. K. PD.

Töchter: 1) Katharina, geb. 1848, Ehrenstiftsdame des adeligen Fräuleinstifts zu Kammin in Pommern.

2) Lenke (Helene), geb. 1849, verm. 1870 zu Gyüleviz mit Andor Grafen Festetics von Tolna, Kön. ungar. Ackerbauminister.

3) Jolantha, geb. im Oktober 1859.

II. Linie Našić.

[Besitz: die Majoratsherrschaft Našić (5 QM.) im Veröczer Komitat.]

† Ferdinand Graf Pejácsevich von Veröcze (geb. 17. Juni 1800, † 10. April 1878, verm. 8. April 1823 mit Marie Dóry von Jobbaháza [geb. 11. Juni 1800, † 10. Dezember 1880 zu Zalabér in Ungarn], StkrD.).

Söhne: 1. Ladislaus, geb. 5. April 1824 zu Oedenburg, Majoratsherr, sowie Herr der Herrschaft Zomba im Tolnaer Komitat, K. u. K. Kämmerer, Wirkl. GRat und vormal. Banus der Königreiche Kroatien, Slavonien und Dalmatien, verm. 25. November 1852 zu Oedenburg mit

Gabriele Freiin Dóry von Jobbaháza, geb. 6. November 1830, StkrD. und K. u. K. PD.

Sohn: Maria Theodor, geb. 24. Septbr 1855 zu Našić, Dr. jur., Ehrenritter des souver. Malteserordens, K. u. K. Kämmerer, Obergespan des Veröczer Komitats, verm. 22. Januar 1881 zu Budapest mit

Elisabeth Freiin Vay von Vaja, geb. 13. Oktober 1860.

Kinder: (1) Marcus, geb. 28. April 1882 zu Budapest.

(2) Elimir, geb. 26. Juli 1883.

(3) Maria Dora (Theodora), geb. 10. September 1885.

(4) Lilli (Elisabeth) Maria Gabriele Clementine, geb. 31. Juli 1891 zu Budapest.

(5) Gabriele Marie Juliana Ladislaya, geb. 4. Januar 1894 zu Essek.

2. † Carl (geb. 26. März 1825 zu Oedenburg, † 16. April 1880), verm. 16. Dezember 1844 zu Hatzfeld mit

Franziska Telbisz, geb. 1828 zu Hatzfeld.

Kinder: 1) Arthur, geb. 31. Dezember 1845 zu Hatzfeld, verm. 5. Juli 1880 zu Budapest mit

Anna verwitw. Freifrau Wesselényi von Hadad, geb. Gräfin Mikó von Hidvég, geb. 17. März 1849 (evangelisch).

Kinder: (1) Marie Alvine Anna, geb. 20. April 1881.

(2) Andreas Emerich Karl, geb. 9. Januar 1884.

(3) Marie Agnes, geb. 16. Mai 1886.

2) Johann Nepomuk, geb. 16. Juni 1848 zu Hatzfeld, K. u. K. Oberleutnant der Reserve des Husarenregts Nr. 9, verm. 10. September 1874 zu Som im Beregher Komitat mit

Rosa, geb. 16. August 1852 zu Lónya, des Albert Lonyay von Nagy-Lónya und Vásáros-Námény, Obergespans des Beregher Komitats, Tochter. [Budapest.]
Sohn: Albert Peter, geb. 24. Oktober 1875 zu Som.

3) Leonie, geb. 29. November 1850 zu Hatzfeld, verm. 9. September 1877 daselbst mit Ludwig Frhrn von Waecker-Gotter (lutherisch), Kaiserl. deutschem Gesandten und bevollm. Minister zu Belgrad.

4) Marie, geb. 29. Dezbr 1863 zu Hatzfeld, verm. 9. April 1890 mit Benjamin Belitska, Präsidenten des Komitats-Waisenstuhles zu Groß-Becskerek in Ungarn.

3. Julian, geb. 25. April 1833 zu Našić, K. u. K. Kämmerer.
4. Gábor, geb. 20. Mai 1839 zu Našić, K. u. K. Kämmerer.

Peralta-Renaud-Riesch.

(Im Mannesstamme erloschen.)

[Katholisch. — Königr. Sachsen und Preußen (Provinz Sachsen). — Aus Spanien stammend. — Mailänd. Marchese (primog.) d. d. Wien 19. Februar 1738; kön. preuß. Genehmigung zur Namen- und Wappenvereinigung als „Graf von Peralta-Renaud-Riesch" laut Allerhöchster Kabinettsordre d. d. Koblenz 8. Juli 1874 (für den nachstehenden Franz Anton Leopold Maria Grafen Peralta-Renaud und Wengelsdorf, als Nachfolger seines am 10. April 1874 † Bruders Maximilian [der d. d. Berlin 1. April 1871 die gleiche Genehmigung erhalten hatte] in das Gräflich Rieschsche Fideikommiß). — Besitz: das Gräflich Rieschsche Fideikommiß (Majorat) Neschwitz und Milkwitz, Uebigau, Holscha, Zeschau, Neudorf 2c. in der sächs. Oberlausitz. — S. Handbuch, S. 685.]

† Franz Anton Leopold Maria Graf von Peralta-Renaud-Riesch (geb. 29. Juni 1830, † [des 10. Januar 1867 † Franz Grafen Peralta-Renaud, Kön. preuß. Rittmeisters a. D., Sohn], folgte seinem am 10. April 1874 † Bruder Maximilian in das Gräflich Rieschsche Fideikommiß; Erbherr auf Wengelsdorf bei Weißenfels im Reg.-Bez. Merseburg, K. K. Oberleutnant a. D., verm. 8. Januar 1867 mit
Emmy Christiane Maria Anna von Baumann, geb. 14. Oktober 1844 zu Budapest. [Schloß Neschwitz.]

Pergen.

[Katholisch. — Oesterreich und Ungarn. — Reichsfrhr. d. d. Wien 16. Dezember 1675; Reichsgrf. d. d. Wien 19. Dezember 1699; Bestätigung als Reichsgrf. mit dem Prädikat „Hoch- und Wohlgeboren" d. d. Wien 28. Juli 1710; ungar. Indigenat 27. September 1771; Oberst-Erblandmünzmeister in Oesterreich ob und unter der Enns d. d. Wien 23. Juni 1788. — Besitz: die Fideikommißherrschaft Aspang am Wechsel (seit 1653 im Besitz der Familie) in Niederoesterreich, Fideikommiß laut testamentarischer Verfügung des Grafen Johann Baptist d. d. 21. Sep-

tember 1725, publiziert 20. Januar 1742. — Über die erloschene ältere Linie s. Jahrg. 1893, S. 747. — S. Handbuch S. 685.]

† Johann Anton Graf und Edler Herr von Pergen (geb. 7. Februar 1804, † 16. Februar 1873, Fideikommißherr, Oberst-Erblandmünzmeister in Oesterreich ob und unter der Enns, K. K. Kämmerer, verm. 18. Februar 1833 mit Philippine Gräfin von Batthyáni-Strattmann [geb. 2. Oktbr 1805, † 26. Juni 1884 zu Baden bei Wien], Herrin der Herrschaft Somodor in Ungarn, StkrD.).

Kinder: 1. Eleonore, geb. 24. März 1835, verm. 11 Juni 1856 mit Anton Grafen von Bissingen und Nippenburg († 1. Februar 1894 zu Blajkovec), K. K. Kämmerer und Hauptmann a. D.

2. Johanna, geb. 28. November 1837.

3. Johann Anton, geb. 1. September 1839, Fideikommißherr, sowie Herr der Herrschaft Somodor in Ungarn, Oberst-Erblandmünzmeister in Oesterreich ob und unter der Enns, Ehrenritter des souver. Malteserordens, K. u. K. Kämmerer und Legationssekretär in Disponibilität, verm. 26. September 1874 zu Dresden mit
Vera Gräfin von Voß, geb. 30. April 1855. [Aspang.]

4. Philippine, geb. 26. April 1841, K. u. K. PD., verm. 3. Mai 1866 mit Gedeon Grafen Ráday von Ráda (reformiert; † 26. Dezember 1883), K. K. Kämmerer, Wirkl. GRat und Kön. ungar. Landesverteidigungs-Minister.

Périgord, s. Talleyrand.

Perponcher-Sedlnitzky.

[Evangelisch. — Preußen. — Aufgenommen unter den niederländ. Adel als Freiherr nach dem Rechte der Erstgeburt 14. Juni 1822 und niederländ. Grf. nach dem Rechte der Erstgeburt 18. April 1825 (beides für Heinrich Georg); kön. preuß. Anerkennung und unbeschränkte Ausdehnung des Grafenstandes auf des ersten Grafen drei (unten genannte) Söhne d. d. Berlin 9. Juli 1853 (s. Jahrgang 1866, S. 646). — Stammtafel im Jahrg. 1878, S. 664. — S. Handbuch, S. 904 u. 1120.]

† Heinrich Georg Graf von Perponcher-Sedlnitzky (geb. . . . . , † 29. Novbr 1856, Kön. niederl. General der Infanterie, verm. mit Adelaide Gräfin von Reede-Ginkel [geb. . . . . , † . . . . .]).

Söhne: 1. † Wilhelm Heinrich Ludwig Arend (geb. 17. Juli 1819, † 24. Juni 1893 zu Neudorf), Herr auf Neudorf, Mittel-Peilau (Roter Hof und Weißer Hof) und Ober-Mittel-Peilau (Schmolzhof), Rechtsritter des Johanniterordens, Kön. preuß. Kammerherr, Wirkl. GRat, Oberschloßhauptmann und Rittmeister a. D., verm. 2. Juni 1853 mit
Antoinette Gräfin Maltzan, Freiin von Wartenberg und Penzlin, geb. 25. November 1825, Oberhofmeisterin weiland J. Maj. der Kaiserin-Königin Augusta.

Kinder: 1) Alexander Heinrich Georg Wilhelm, geb. 16. September 1854, Herr auf Neudorf (577 Hekt.) im Kreise Reichenbach in Schlesien, Kön. preuß. Rittmeister a. D.

2) † Elisabeth Victoria Adelaïde Charlotte (geb. 4. September 1858, † 31. März 1894 zu Radun), Herrin auf Ober-Mittel-Peilau (Schmolzhof) (199 Hekt.) im Kreise Reichenbach in Schlesien, verm. 27. Juli 1889 zu Neudorf mit Gebhard Fürsten Blücher von Wahlstatt (katholisch).

3) August Victor Friedrich Wilhelm, geb. 27. Septbr 1861, Herr auf Mittel-Peilau (514 Hekt.) im Kreise Reichenbach in Schlesien, Dr. jur., Kön. preuß. Kammergerichts-Referendar.

2. Friedrich Wilhelm Carl August, geb. 11. August 1821, Rechtsritter des Johanniterordens, Kön. preuß. Generalleutnant à la suite der Armee und Ober-Gewandkämmerer, Vorstand der Hofhaltung weiland J. Maj. der Kaiserin-Königin Augusta, verm. 28. April 1867 mit

Wanda Gräfin von Moltke, geb. 3. März 1840. [Berlin.]

Söhne: 1) Wilhelm Henri Carl Georg August, geb. 31. Oktbr 1868 zu Berlin, Kön. preuß. Leutnant im 2. pomm. Ulanenregt Nr. 9.

2) Freddy August Kuno Georg Louis, geb. 22. August 1876 zu Potsdam.

3) Egon Wilhelm Heinrich Walter, geb. 9. Dezbr 1877 zu Berlin.

3. Ludwig Nicolaus Friedrich Ernst Gustav, geb. 19. Juni 1827, Herr auf Ornshagen, Cummerow, Justin, Labuhn, Regenwalde, Blackenhagen und Patzig im Kreise Regenwalde in Pommern, Rechtsritter des Johanniterordens, Kön. preuß. Kammerherr und Ober-Schloßhauptmann mit dem Prädikat „Exzellenz", Rittmeister a. D., verm. 20. Oktober 1852 mit Adelheid Gräfin von Bülow (geb. 4. April 1833, † 18. April 1891 zu Ornshagen). [Potsdam.]

Kinder: 1) Alice (Elisabeth) Adelheid Henriette Luise Friederike, geb. 27. Februar 1854, verm. 31. Juni 1872 zu Berlin mit Ernst Grafen von Hardenberg auf Drönnewitz ꝛc. in Mecklenburg-Schwerin.

2) Anna Johanna Adelaïde Wilhelmine Elisabeth, geb. 28. April 1855, verm. 31. Juli 1874 zu Potsdam mit Günther von Jagow auf Quitzöbel, Kön. preuß. Rittmeister der Garde-Landwehrkavallerie.

3) Margarethe Antonie Marie Mathilde, geb. 18. März 1857 zu Berlin, Hofdame J. Maj. der Kaiserin und Königin Friedrich.

4) Henri Georg Hans Louis, geb. 16. Septbr 1860, Kön. preuß. Premierleutnant a. D.

5) Louis Julius Friedrich Theodor, geb. 2. Oktbr 1862, Kön. preuß. Premierleutnant der Reserve des Husarenregts von Zieten (brandenburg.) Nr. 3.

6) Wilhelm Gustav Ludwig Carl, geb. 15. Juli 1866 zu Döbbernitz, Kön. preuß. Leutnant im 1. Grhzgl. mecklenburg. Dragonerregt Nr. 17.

7) Edgard Emil Max Ewald, geb. 6. April 1868 zu Döbbernitz, Kön. preuß. Leutnant im Garde-Jägerbataillon.

8) Felix Alexander Ernst Leopold Wilhelm, geb. 1. Juni 1873 zu Potsdam.

Pestalozza.

[Katholisch und evangelisch. — Bayern. — Reichsgrf. und bayr. Grf. 2. September 1790 (vom Kurfürsten Carl Theodor von Pfalzbayern, als Reichsvikar); immatrikuliert im Königreich Bayern bei der Grafenklasse 3. August 1812. — S. Jahrg. 1857, S. 572.]

† Franz Anton Graf von Pestalozza (geb. 9. Juli 1784, † 10. Februar 1866, Herr auf Pirka, Arndorff, Zell und Geigant, Kön. bayr. Kämmerer, verm. 22. Juli 1816 mit Caroline Sophie Freiin von Guggomos zu Staingriff [geb. 3. Februar 1790, † 8. April 1854 zu Zell]).

Kinder: 1. † Sigmund (geb. 16. Juni 1819 zu Staingriff, † 20. Oktober 1859 zu München, Kön. bayr. Kämmerer, verm. 16. Septbr 1844 mit Emma Freiin von Wohnlich [geb. 16. Juni 1823, † 12. März 1888 zu München]).

Kinder: 1) Caroline Sophia Olga, geb. 19. Januar 1846 zu Bayerdießen.

2) Johann Ludwig Hugo, geb. 16. Januar 1847 zu Bayerdießen, Kön. bayr. Kämmerer und Regierungsrat a. D., Rittmeister der Reserve des 3. Chev.-leg.-Regts, verm. 20. April 1875 mit Elisabeth, geb. 26. Februar 1855 (evangelisch), des † Ferdinand von der Trenck auf Norkitten in Ostpreußen, Kön. preuß. Kreisgerichtsrats, und der Frida geb. von Stangen, in zweiter Ehe wiedervermählten Gräfin von Moltke, Tochter. [München.]

Töchter: (1) Brunhilde Eugenie Friederike Anna Julie, geb. 25. Mai 1876 zu Kissingen.

(2) Olga Magdalene, geb. 22. August 1881 zu Reichenhall.

(3) Emma Elisabeth, geb. 3. Mai 1885 zu Reichenhall.

2. † August (geb. 13. August 1820 zu Tagmersheim, † 9. Oktbr 1873 zu Unter-Föhring, verm. 24. Oktober 1849 mit Veronica Freiin Müller von Gnadenegg [geb. 4. November 1827, † 29. Juli 1888 zu Immenstadt]).

Kinder: 1) Sofie, geb. 29. Juni 1850, Stiftsdame des Kön. bayr. St. Anna-Ordens zu München.

2) Anton Ludwig Nepomuk, geb. 22. März 1853.

3) Magdalena Sofie Josepha, geb. 23. Juni 1855, Stiftsdame des Kön. bayr. St. Anna-Ordens zu München.

4) Lotte, geb. 16. Oktober 1867.

3. Otto, geb. 3. Juli 1825 zu Pirka, Herr auf Siebenbrunn bei Augsburg, verm. 7. November 1848 mit Minna (geb. 17. Juli 1828, †), des † Franz Dauer, Kön. bayr. Landrichters zu Eggenfelden, Tochter.

Sohn: Otto Wilhelm Josef, geb. 17. Juni 1868.

4. Josepha, geb. 8. März 1827 zu Pirka, verm. mit dem Gutsbesitzer Brand. [Greding.]

Pettenegg, s. Pöttickh von Pettenegg.

Petrowitz-Armis, s. Jahrg. 1868, S. 607.

Pfeil und Klein-Ellguth (auch Pfeil-Burghauß).

[Lutherisch. — Preußen (Provinz Schlesien). — Schlesischer Uradel. — Preuß. Grf. d. d. Berlin 15. Oktbr 1786 (für die Gebrüder Carl Friedrich und Friedrich Ludwig, Stifter der beiden unten folgenden Linien. — Stammtafel im Jahrg. 1894, S. 775. — S. Handbuch, S. 689, Ergänzung dazu im Jahrg. 1894, S. 774.]

I. Linie.

[Abstammend vom Grafen Carl Friedrich (geb. 1735, † 1807); seine beiden Söhne Carl Friedrich (s. unten) und Friedrich Ludwig (s. unten) stifteten die zwei Äste.]

1. Wilkauer Ast.

† Carl Friedrich III. Graf von Pfeil und Klein-Ellguth (geb. 15. Oktober 1762, † 6. Januar 1813, Herr auf Groß-Wilkau, Vogelgesang, Teschendorf und Quanzendorf, verm. 6. August 1787 mit Henriette Franziska Goldschmidt, Edler von Goldenberg [geb. 19. Oktbr 1767, † 19. Januar 1844]).

Söhne: 1. † Adam Friedrich Gustav (geb. 3. Septbr 1795, † 15. September 1873, Herr auf Johnsdorf, verm. 16. Novbr 1818 mit Louise Freiin von Kleist [geb. 25. November 1798, † 14. Oktober 1842]).

Kinder: 1) † Friedrich Gustav Constantin (geb. 10. September 1819, † 12. März 1891 zu Sagan, Kön. preuß. Oberstleutnant a. D., verm. 23. September 1851 mit Elise [geb. 30. Oktbr 1832 zu Glatz, † 20. Dezbr 1892 zu Sagan], des † Otto von Stutterheim, Kön. preuß. Oberstleutnants a. D., und der † Luise geb. Reinhart Tochter).

Kinder: (1) Friederike Luise Jenny, geb. 23. August 1853 zu Grottkau. [Sagan.]

(2) Friederike Victorine Margarethe Elisabeth, geb. 7. März 1857 zu Grottkau, verm. 4. Oktbr 1883 mit Paul Wehrmeister († 26. Juli 1888), Kön. preuß. Hauptmann im niederschles. Feldartillerieregt Nr. 5.

(3) Friederike Marie Helene, geb. 3. Juli 1859 zu Neiße. [Sagan.]

(4) Friedrich Adam Constantin Carl Gustav, geb. 14. Februar 1866 zu Spandau, Kön. preuß. Leutnant im Grenadierregt Kronprinz Friedrich Wilhelm (2. schles.) Nr. 11. [Breslau.]

(5) Friedrich Georg Bolko, geb. 10. September 1871 zu Sagan, Kön. preuß. Leutnant im 1. Garde-Feldartillerieregt. [Berlin.]

2) † Friedrich Gotthard Ewald (geb. 19. Dezember 1827, † 2. Ok-

tober 1889 zu Kreisewitz), Erbherr auf Kreisewitz (seit 1860 Familienbesitz; 336 Hekt.) im Kreise Brieg, Rechtsritter des Johanniterordens, Landesältester und Kreisdeputierter des Kreises Brieg, Direktor der Breslau-Brieger Fürstentumslandschaft, Kön. preuß. Hauptmann a. D., verm. 8. November 1858 zu Schmerwitz mit

Marie, geb. 19. September 1837, des † Carl Brandt von Lindau auf Schmerwitz in der Provinz Brandenburg und der Fanny geb. Gräfin von Henckel, Freiin von Donnersmarck, Tochter (errichtete 1893 aus Kreisewitz ein Fideikommiß). [Kreisewitz bei Brieg.]

Kinder: (1) Hans Friedrich Gustav Günther, geb. 25. Januar 1863 zu Kreisewitz, Kön. preuß. Leutnant der Landwehrkavallerie, verm. 28. März 1889 zu Stabelwitz mit

Frieda, geb. 10. Dezbr 1863 zu Berlin, des Max von Rathenow auf Stabelwitz, Kön. preuß. Kammerherrn und Zeremonienmeisters, und der Helene geb. Brandt von Lindau a. d. H. Schmerwitz Tochter. [Kreisewitz.]

(2) Gertrud Friederike Luise, geb. 28. Januar 1866 zu Kreisewitz, verm. 25. Oktober 1890 daselbst mit Günther von Woyrsch auf Schwanowitz, Kön. preuß. Premierleutnant der Reserve des Leib-Kürassierregts Großer Kurfürst (schles.) Nr. 1.

(3) Friederike Fanny Erna, geb. 3. Mai 1868 zu Kreisewitz, verm. 27. September 1888 mit Hubertus Grafen von Geßler, Kön. preuß. Premierleutnant und Regimentsadjutanten im Dragonerregt König Friedrich III. (2. schles.) Nr. 8. [Oels.]

(4) Marie Gabriele, geb. 25. Mai 1870 zu Kreisewitz, verm. 14. Mai 1889 zu Breslau mit Victor von Teichmann und Logischen, Kön. preuß. Leutnant im Dragonerregt König Friedrich III. (2. schles.) Nr. 8. [Namslau.]

(5) Olga Wally Helene, geb. 10. Januar 1872 zu Kreisewitz, verm. 10. Oktober 1894 daselbst mit Curt John von Freyend, Kön. preuß. Hauptmann und Kompaniechef im Grenadierregt Kronprinz Friedrich Wilhelm (2. schles.) Nr. 11. [Breslau.]

(6) Charlotte Marie Helene, geb. 14. April 1873 zu Kreisewitz, verm. 14. April 1893 daselbst mit Richard Grafen von Pfeil und Klein-Ellguth, Kön. preuß. Leutnant im Dragonerregt von Arnim (2. brandenb.) Nr. 12 (s. 2. Aufl.). [Gnesen.]

(7) Friedrich Benno Erich, geb. 23. Juni 1874 zu Kreisewitz, Kön. preuß. Leutnant im Regt der Gardes du Corps.

(8) Anna-Maria Gustava, geb. 17. Juli 1875 zu Kreisewitz, verm. 6. Dezember 1893 daselbst mit Siegfried von Eicke und Polwitz auf Marschwitz bei Ohlau, Kön. preuß. Premierleutnant der Reserve des Husarenregts von Schill (1. schles.) Nr. 4.

(9) Maria-Luise Carola, geb. 17. Juli 1875 zu Kreisewitz, Zwillingsschwester der Vorigen.

(10) Elisabeth Gottliebe, geb. 14. August 1876 zu Kreisewitz.

(11) Friedrich Walter, geb. 2. Januar 1878 zu Kreisewitz.

3) Friedrich Bernhard, geb. 30. Oktbr 1829, Kön. preuß. Generalmajor z. Disp., verm. 18. Februar 1855 zu Öls mit

Adelheid Freiin Hiller von Gaertringen, geb. 17. Februar 1835. [Berlin.]

Kinder: (1) Friedrich Wilhelm, geb. 17. Novbr 1855 zu Ohlau, Kön. preuß. Rittmeister und Eskadronchef im braunschweig. Husarenregt Nr. 17, verm. 24. September 1892 zu Görlitz mit
Hedwig, geb. 25. Septbr 1873, des Harry-Max von Johnston, Oberst a. D., und der Frieda geb. Niemeyer Tochter.
(2) Friederike Elisabeth, geb. 21. Dezember 1858 zu Berlin.
(3) Friederike Hedwig Ada, geb. 21. November 1867 zu Berlin, verm. 1. Juni 1893 mit Kuno Grafen von Westarp, Kön. preuß. Landrat zu Wollstein, Leutnant der Reserve des 1. Garderegts zu Fuß.
4) Friederike Maria Valesca, geb. 14. April 1833, verm. 8. Januar 1855 mit Wolff Gustav Hugo von Gersdorff, Kön. preuß. Premierleutnant a. D. [Dresden.]

2. † Adam Friedrich Oswald (geb. 26. März 1800, † 10. April 1874, Herr auf Vogelgesang, verm. 10. April 1845 mit Friederike Weiß [geb. 16. September 1817, † 17. Dezember 1883]).
Kinder: 1) Clara Friederike Henriette, geb. 13. Mai 1846. [Neudeck bei Nimptsch.]
2) Olga Friederike Caroline, geb. 3. August 1847. [Neudeck bei Nimptsch.]
3) Anna Friederike Luise, geb. 28. August 1848. [Neudeck bei Nimptsch.]
4) Antonie Friederike Bianca, geb. 17. Januar 1850. [Neudeck bei Nimptsch.]
5) † Hugo Friedrich Wolfgang (geb. 31. Oktober 1854, † 14. Novbr 1893 zu Breslau, Ehrenritter des Johanniterordens, Kön. preuß. Hauptmann und Kompaniechef im Grenadierregt Kronprinz Friedrich Wilhelm [2. schles.] Nr. 11).

2. Ast Wildschütz.

† Friedrich Ludwig Graf von Pfeil und Klein-Ellguth (geb. 3. November 1769, † 14. Mai 1844, Herr auf Wildschütz, verm. 16. August 1797 mit Emilie Gräfin von Reichenbach-Goschütz a. d. H. Zessel [geb. 23. April 1773, † 24. Januar 1855 zu Wildschütz]).
Söhne: 1. Friedrich Ludwig Graf von Pfeil-Burghauß [laut kön. preuß. Diplom d. d. Neues Palais bei Potsdam 19. November 1889 für sich und den jedesmaligen Nachfolger im Majorat mit dem vereinigten Wappen beider Familien], geb. 19. März 1803, Majoratsherr auf Laasan (seit 1885 Familienbesitz; 5740 Morgen) mit Laasan und Beatenwald im Kreise Striegau, Peterwitz, Friedrichsrodung, Saarau und Neudorf im Kreise Schweidnitz, erbl. Mitglied des preuß. Herrenhauses, Ehrenritter des Johanniterordens, verm. 25. Mai 1832 mit Emma Gräfin von Danckelmann (geb. 21. Novbr 1806, † 12. Juni 1882). [Hirschberg in Preuß.-Schlesien.]
Kinder: 1) Friedrich Eduard Adolf, geb. 25. März 1833, Kön. preuß. Premierleutnant a. D., verm. 18. November 1867 zu Stuttgart mit
Maria von Fischer, geb. 22. Juni 1841 (katholisch). [Gnadenfeld.]
Sohn: Friedrich Richard Theodor, geb. 23. Dezember 1869 zu Coburg, Kön. preuß. Leutnant im Dragonerregt von Arnim (2. brandenburg.) Nr. 12, verm. 14. April 1893 zu Kreisewitz mit

Helene Gräfin von Pfeil und Klein-Ellguth, geb. 14. April 1873 (s. 1. Aft). [Gnesen.]
Sohn: Friedrich-Niklas Ewald Ludwig Eduard Richard, geb. 29. März 1894 zu Gnesen.

2) † Friedrich Woldemar (geb. 26. Februar 1837; evangelische Brüdergemeinde; † 10. Dezbr 1882), Kön. preuß. Rittmeister a. D., verm. 28. Dezember 1871 zu Deutsch-Krawarn mit
Alice, geb. 3. Mai 1851, des Wilhelm von Fontaine auf Deutsch-Krawarn und der Marie geb. Seebohm Tochter. [Breslau.]
Kinder: (1) Emma Beatrice Marie Alice, geb. 8. März 1873 zu Radardorf.
(2) Ludwig Fabian Friedrich Wilhelm, geb. 3. Juni 1874 zu Radardorf.

3) Friedrich Eberhard, geb. 31. Mai 1839 (evangelische Brüdergemeinde), Herr der Herrschaft Ober- und Nieder-Hausdorf (seit 1832 Familienbesitz; 900 Hekt.) im Kreise Neurode, Rechtsritter des Johanniterordens, Kön. preuß. Landrat a. D., Mitglied des preuß. Herrenhauses auf Lebenszeit und Direktor der Münsterberg-Glatzer Fürstentumslandschaft, verm. 24. Oktober 1865 zu Meesendorf mit
Marie von Wilamowitz-Möllendorff, geb. 15. September 1846, Dame des Kön. preuß. Luisenordens (s. Taschenbuch der Freiherrlichen Häuser). [Hausdorf.]

4) Emma Alexandrine Auguste Luise, geb. 18. März 1841, verm. 8. Oktober 1860 zu Hausdorf mit Rudolf von Neumann-Cosel [preuß. Namenvermehrung s. d. 15. Novbr 1880] († 8. Februar 1888), Kön. preuß. Generalmajor z. Disp., Ehrenbürger der Stadt Neiße. [Hirschberg in Preuß.-Schlesien.]

5) Friedrich Gustav Adolf, geb. 17. August 1843, Kön. preuß. Leutnant a. D. [Wölfelsgrund im Kreise Habelschwerdt.]

6) Richard Friedrich Adalbert, geb. 13. Februar 1846 zu Hausdorf, Ehrenritter des Johanniterordens, Kön. preuß. Major und Bataillonskommandeur im Grenadierregt Kronprinz Friedrich Wilhelm (2. schles.) Nr. 11, Kaiserl. russ. Oberst a. D. des Leibgarde-Regts Preobraschenski, verm. 28. September 1873 zu Potsdam mit
Anna Margaretha Elisabeth, geb. 13. Juni 1849 zu Stettin, des † Werner von Alvensleben a. d. H. Eichenbarleben, Kön. preuß. Generalleutnants a. D., Tochter. [Breslau.]
Kinder: (1) Friedrich Gebhard Werner Constantin Richard Eberhard, geb. 1. August 1874 zu Berlin, Kön. preuß. Leutnant im Husarenregt von Schill (1. schles.) Nr. 4. [Ohlau.]
(2) Margarethe Emma Elisabeth Caroline Bertha, geb. 16. Dezember 1876 zu Potsdam.

2. † Friedrich Fabian (geb. 29. September 1804, † 4. Mai 1884, Stifter der Fideikommisse Ober-Dirsdorf und Wildschütz, Ehrenritter des Johanniterordens, Mitglied des preuß. Herrenhauses auf Lebenszeit, Landesältester und Kreisdeputierter des Kreises Oels, verm. 4. Oktober 1845 mit Clementine Gräfin von Schwerin a. d. H. Bohrau [geb. 6. Januar 1825, † 24. Mai 1863]).
Kinder: 1) Emilie Ulrike Luise Emma Eugenie, geb. 5. Oktober

1846, Ehrenstiftsdame des Stifts Zehdenick in der Mark Brandenburg. [Breslau.]

2) † Friedrich Fabian Leopold Ludwig Albrecht (geb. 14. Januar 1848, † 7. August 1891 zu Ober-Dirsdorf), Fideikommißherr auf Ober-Dirsdorf, Kön. preuß. Rittmeister a. D., verm. 26. Novbr 1878 zu Dresden mit
Fanny, des Anton von L'Estocq, Kön. preuß. Generalleutnants z. Disp., und der Marie geb. Freiin von Magnus Tochter. [Ober-Dirsdorf.]

3) Friedrich Wilhelm Adalbert Bogislav, geb. 5. Juni 1849, Fideikommißherr auf Wildschütz (seit 1821 Familienbesitz; 455 Hekt.) im Kreise Oels, Ehrenritter des Johanniterordens, Kön. preuß. Rittmeister a. D., verm. 6. Juli 1887 zu Altfriedland mit
Johanna, geb. 30. Januar 1857, des Karl von Oppen, Kön. preuß. Generalleutnants z. Disp., und der † Valesca geb. von Drieberg Tochter. [Wildschütz.]
Kinder: (1) Friedrich-Wilhelm Fabian Carl, geb. 5. September 1888 zu Wildschütz.
(2) Clementine Valesca Luise Fanny Amélie Henriette, geb. 27. Juli 1891 zu Wildschütz.
(3) Carl Friedrich Eberhard Woldemar, geb. 6. Juli 1893 zu Wildschütz.

4) Clementine Elisabeth Henriette Ida Wilhelmine, geb. 25. Oktober 1850. [Breslau.]

5) Friedrich Fabian Ludwig Nathaniel, geb. 14. Juni 1852, Fideikommißherr auf Ober-Dirsdorf (seit 1723 Familienbesitz; 344 Hekt.) im Kreise Nimptsch, Kön. preuß. Kammergerichtsassessor a. D. und Premierleutnant a. D.

6) Martha Antonie Natalie Helene Fanny, geb. 25. August 1856 zu Wildschütz, verm. 23. September 1874 zu Ober-Dirsdorf mit Adolf Grafen von Hohenthal, Fideikommißherrn auf Dölkau, Kön. preuß. Kammerherrn und Schloßhauptmann von Merseburg, Major a. D. [Dölkau.]

7) Mathilde Eugenie Natalie Selma, geb. 14. März 1858, verm. 6. November 1883 zu Wildschütz mit Carl von Kossecki, Kön. preuß. Major und Eskadronchef im Husarenregt König Wilhelm I. (1. rhein.) Nr. 7.

3. † Friedrich Woldemar (geb. 19. Januar 1815, † 17. August 1878), Erbherr auf Pleischwitz (seit 1842 Familienbesitz; 317 Hekt.) bei Breslau, Ehrenritter des Johanniterordens, Kön. preuß. Kammerherr und Vize-Oberschloßhauptmann, verm. 3. Januar 1850 mit
Amélie Gräfin von Waldersee, geb. 31. Januar 1828. [Pleischwitz.]
Kinder: 1) Elisabeth Emilie Bertha, geb. 10. Januar 1851, verm. 25. September 1869 zu Pleischwitz mit Otto Frhrn von Ende, Kön. preuß. Kammerherrn, Vize-Oberhofmeister J. Maj. der Deutschen Kaiserin und Königin von Preußen, Schloßhauptmann von Charlottenburg, Major a. D. [Berlin.]

2) Clementine Charlotte Mathilde Elisabeth Amélie, geb. 2. Juni 1852, Ehrenstiftsdame des adeligen Fräuleinstifts zu Kammin in Pommern. [Pleischwitz.]

3) Friedrich Woldemar Franz Ludwig, geb. 9. November 1853, Ehrenritter des Johanniterordens, Kön. preuß. Hauptmann a. D., verm. 17. Mai 1888 zu Pankow mit
Katharina, geb. 5. März 1864, des † Adolf Wollank in Pankow bei Berlin und der Luise geb. Berg, wiederverm. Schwartze, Tochter. [Breslau.]
4) Friedrich Woldemar Franz, geb. 25. April 1855 zu Pleischwitz, Kön. preuß. Hauptmann und Batteriechef im hess. Feldartillerieregt Nr. 11.
5) Friedrich Wilhelm Woldemar Albrecht, geb. 15. Oktober 1860 zu Pleischwitz, Kön. preuß. Hauptmann aggreg. dem Generalstab der Armee, kommand. zur Dienstleistung beim Großen Generalstab, verm. 21. Mai 1889 zu Palzig mit
Auguste, geb. 3. Februar 1872, des Arthur von Zastrow auf Palzig und der Bernhardine geb. Gräfin von Schmettow Tochter. [Berlin.]
Kinder: (1) Friedrich-Albrecht Woldemar Arthur, geb. 15. April 1890 zu Leobschütz.
(2) Waldemar Friedrich Franz Bernhard Victor, geb. 11. September 1891 zu Palzig.
(3) Amélie Bernhardine Auguste Margot, geb. 30. Oktober 1892 zu Berlin.
(4) Carl-Gottfried Friedrich Waldemar Arthur, geb. 17. März 1894 zu Berlin.

II. Linie Nieder-Dirsdorf.

[Abstammend vom Grafen Friedrich Ludwig (geb. 1741, † 1821).]

† Friedrich Ludwig Graf von Pfeil und Klein-Ellguth (geb. 29. September 1741, † 11. Aug. 1821, Herr auf Ober- und Nieder-Dirsdorf, Klein-Ellguth, Jakobine, Tädelwitz, Tomnitz ꝛc., verm. I) 29. April 1766 mit Susanne Charlotte von Zeschwitz [geb. 17. Oktober 1745, † 10. April 1796]; II) 25. Mai 1797 mit Bernhardine Henriette Amalie Gräfin von Schwerin a. d. H. Walsleben [geb. 7. April 1767, † 29. Januar 1857]).
Söhne: a) 1r Ehe: 1. † Friedrich August Rudolf (geb. 10. März 1785, † 8. November 1830, Herr auf Nieder-Dirsdorf, verm. mit Antoinette Hyacinthe Gräfin Magnis [geb. 29. Januar 1792, † 19. Dezember 1846]).
Kinder: 1) † Valerian Friedrich Victor (geb. 11. Juni 1819, † 18. August 1892 zu Nieder-Dirsdorf), Herr auf Nieder-Dirsdorf, Kön. preuß. Rittmeister und Kreis- und Amtshauptmann a. D., verm. 31. Juli 1852 mit
Antonie Gräfin von Breßler, geb. 28. April 1828. [Nieder-Dirsdorf.]
Kinder: (1) Joachim Friedrich, geb. 30. Dezember 1857, Mitglied des Kaiserl. Kolonialrats, verm. 20. Oktober 1890 mit Gertrud († 18. Oktober 1891 zu Berlin), des Dr. F. A. Leo, Kön. preuß. Professors, und der Elisabeth geb. Friedländer Tochter. [Berlin.]

Söhne: a) Friedrich Traugott Stanislaus, } Zwillingsbrüder, geb.
b) Anton Friedrich Bernhard, } 16. Oktbr 1891 zu Berlin.

(2) Markus Friedrich, geb. 9. Januar 1859, Herr auf Nieder-Dirsdorf im Kreise Nimptsch (seit 1593 im Besitz der Familie; 262 Hekt.), Kön. preuß. Gerichtsassessor, zugeteilt dem Auswärtigen Amt.

(3) Traugott Anton Friedrich, geb. 5. September 1860, Hauptmann und Kompaniechef im Kön. sächs. 2. Grenadierregt Nr. 101.

(4) Friederike Agnes Veronika, geb. 26. Februar 1863. [Nieder-Dirsdorf.]

(5) Hans Joachim Friedrich, geb. 6. März 1864, Kön. preuß. Leutnant im Inf.-Regt Nr. 137, verlobt mit Christa Marwede.

(6) Harald Friedrich, geb. 15. April 1866.

2) Cäcilie Theodore Auguste, geb. 17. Dezember 1821 (katholisch seit Mai 1857). [Hirschberg in Schlesien.]

— b) 2r **Ehe:** 2. † Friedrich Heinrich Oswald (geb. 6. September 1800, † 10. Juli 1866), verm. I) 15. Mai 1824 mit Caroline Luise Mathilde von Steinmetz [geb. 17. August 1804, † 1. November 1839]; II) 27. Novbr 1841 mit Mathilde Caroline Philippine [geb. 2. Januar 1820 zu Küstrin, † 8. Januar 1892 zu Berlin], des † Kön. preuß. Majors von Steinmetz Tochter).

Kinder: a) 1r **Ehe:** 1) † Friedrich Bernhard Ottomar (geb. 7. April 1825, † 14. April 1876), verm. 21. April 1850 mit Mathilde Salomea Luise Schiller, geb. 7. Novbr 1832. [Berlin.]

Tochter: Olga Helene Luise, geb. 17. Mai 1854.

2) Friederike Luise Bernhardine Gabriele, geb. 29. Dezember 1828, verm. mit Heinrich Wirthson.

3) Eva Marie Friederike Mathilde, geb. 31. August 1833. [Dessau.]

— b) 2r **Ehe:** 4) Friedrich Arthur Moritz, geb. 24. Juni 1842, Kaiserl. deutscher Kapitänleutnant a. D.

5) Helene Mathilde Johanna, geb. 17. August 1850, verm. 27. September 1873 mit Georg von Hippel, Kaiserl. deutschem Kapitän z. See a. D. [Wilhelmshaven.]

6) Bernhard Friedrich Gottlob, geb. 22. Februar 1852.

7) Martha Marie Mathilde, geb. 16. September 1855. [Dessau.]

3. † Friedrich Wilhelm August (geb. 11. August 1806, † 27. Mai 1876 zu Tomnitz, Erbherr auf Tomnitz [seit 1802 Familienbesitz; 219 Hekt.] im Kreise Frankenstein, Rechtsritter des Johanniterordens, Ehrendirektor der Münsterberg-Glatzschen Fürstentumslandschaft 2c., Kön. preuß. Premierleutnant a. D., verm. 1. August 1836 mit Agnes Gräfin von Pfeil a. d. H. Dirsdorf [geb. 23. August 1815, † 13. September 1849]).

Töchter: 1) Eleonore Antoinette Bernhardine Luise Lucie, geb. 27. April 1837, Mitbesitzerin von Tomnitz, Dame des Kön. preuß. Luisenordens. [Tomnitz.]

2) Lucie Anna Sofie, geb. 26. April 1840, Mitbesitzerin von Tomnitz, Ehrenstiftsdame des Klosters „zum Heil. Grabe" im Kreise Ostprignitz. [Tomnitz.]

Piatti.

[Katholisch. — Oesterreich. — (Conte di Bassana, Martesano, Burgeria und Seprio 1022; Conte di Carpignano 1591; Marchese von Bismantua und Conte di Sandro 1644); oesterr. Grf. d. d. Schönbrunn 2. Januar 1841; niederoesterr. Landmann d. d. Wien 25. Novbr 1842. — S. Handbuch, S. 691.]

† Friedrich August Graf und Marchese Piatti (geb. 1. Juli 1803, † 24. November 1872, Herr der Herrschaften Loosdorf, Hagendorf und Burg Laa in Niederoesterreich, K. K. Kämmerer, verm. 1. Juli 1830 mit Cäcilie Gräfin von Collalto [geb. 30. April 1812, † 7. November 1890 zu Loosdorf], StkrD.).

Kinder: 1. Ferdinand Alfons Clemens, geb. 18. August 1833, Herr auf Loosdorf, Veste Hagendorf und Burg Laa in Niederoesterreich, K. u. K. Kämmerer und Rittmeister a. D., verm. 1. Juli 1860 zu Staaz mit

Margarethe Gräfin von Collalto und San Salvatore, geb. 29. Mai 1841, StkrD. (s. Goth. Hofkalender, III. Abteilung). [Schloß Loosdorf.]

Sohn: Alfons Amadeus Friedrich Maria, geb. 21. Februar 1866, K. u. K. Kämmerer und Leutnant der Reserve des Dragonerregts Kaiser Ferdinand Nr. 4.

2. Ida Margaritta Cäcilia, geb. 15. April 1841, Stiftsdame des Hzgl. savoyischen Damenstifts zu Wien.

Pilati von Taßul.

[Katholisch. — Preußen (Provinz Schlesien). — Reichsadel d. d. Prag 23. Juli 1602; böhm. Frhr. und Inkolat 27. Mai 1738; erbländ.-oesterr. Grf. mit dem Prädikat „von Darberg" d. d. Wien 10. März 1795. — Beschreibung des Wappens und Näheres über die Standeserhebung im Jahrg. 1879, S. 661. — S. Handbuch, S. 692; vgl. auch den gleichnamigen Artikel im Taschenbuch der Freiherrlichen Häuser.]

† Anton Graf Pilati von Taßul zu Darberg (geb. . . . . , † 4. Januar 1834, verm. mit Charlotte von Studnitz [geb. . . . . , † 25. September 1846]).

Söhne: 1. † Oscar Wilhelm Ludwig (geb. 13. Mai 1817, † 8. September 1894 zu Schlegel, Erbherr der Herrschaft Schlegel [346 Hekt.] im Kreise Neurode, Kön. preuß. Major a. D.).

2. † Maximilian Heinrich Nicolaus (geb. 11. Juli 1819 zu Schlegel, † 20. März 1875 daselbst), verm. mit

Marie Leontine Leopoldine Bartsch, geb. 22. Juli 1822 zu Neustadt im Reg.-Bez. Oppeln (evangelisch).

Kinder: 1) Ottilie Helene Clara, geb. 9. Mai 1848 zu Heidelberg, verm. 16. November 1868 mit Constantin Kiesel.

2) Maximilian, geb. 20. Mai 1851 zu Liegnitz, Dr. jur., Kön. preuß. Landrat des Kreises Glogau und Premierleutnant a. D., verm. 14. Februar 1887 mit seiner Kousine

Clara, geb. 8. Januar 1841 (lutherisch), des Adolf von Dresler

und Scharffenstein, Kön. preuß. Majors a. D., und der Marie geb. Gräfin Pilati von Taßul zu Darberg Tochter.

3) Franziska, geb. 6. Novbr 1854 zu Ernsdorf, verm. I) 27. Dezember 1875 zu Reichenbach in Schlesien mit Georg Fink, Kön. preuß. Hauptmann a. D. und Kompanie-Offizier im Invalidenhause zu Berlin (geschieden); II) 12. Mai 1889 zu Cunnersdorf mit Dr. Arthur von Studnitz (lutherisch), Kön. sächs. Reg.-Rat a. D. [Berlin.]

4) Eustachius, geb. 20. September 1860, Kön. preuß. Premierleutnant im Feldartillerieregt General-Feldzeugmeister (1. brandenburg.) Nr. 3.

3. Carl Josef Otto, geb. 5. März 1825 zu Schlegel, Herr auf Coritau (158 Hekt.) im Kreise Glatz, verm. 2. Mai 1859 zu Prag mit

Henriette Freiin Hildprandt von und zu Ottenhausen, geb. 2. Mai 1840, StkrD.

Kinder: 1) Oscar Carl Rudolf, geb. 18. Juli 1860 zu Coritau, Herr auf Schlegel, Kön. preuß. Premierleutnant der Landwehrkavallerie, verm. 5. Oktober 1886 zu Raake mit

Margarethe von Kessel, geb. 7. Juni 1866 (evangelisch) (s. Taschenbuch der Freiherrlichen Häuser).

Kinder: (1) Margarethe Henriette Leocadie, geb. 31. Juli 1887 zu Breslau.

(2) Esther Gabriele, geb. 2. November 1888 zu Schlegel.

(3) Erica, geb. 26. Juni 1890 zu Schlegel.

(4) Johann Baptist, geb. 15. Mai 1894 zu Raake.

2) Adelheid, geb. 28. September 1861 zu Coritau.

3) Rudolf Oscar Carl Hugo, geb. 19. April 1863 zu Coritau, Kön. preuß. Premierleutnant der Reserve des 2. Garderegts zu Fuß.

4) Carl Oscar Rudolf Franz, geb. 7. Oktober 1864 zu Coritau, Kön. preuß. Assessor und Premierleutnant der Reserve des Garde-Schützenbataillons.

5) Eleonore, geb. 1. Oktober 1868 zu Coritau, verm. 28. Septbr 1891 mit Walter von Schaper (evangelisch), Kön. preuß. Premierleutnant im 2. Garderegt zu Fuß.

6) Gabriele, geb. 5. Dezember 1875 zu Coritau.

Pinto.

[Katholisch und evangelisch. — Preußen (Provinz Schlesien) und Belgien. — Sardinischer Conte di Barri (primog.) gelegentlich der Belehnung mit Barri 1766; schlesisches Inkolat 11. März 1783. — Besitz: das Majorat Mettkau (271 Hekt.) im Kreise Neumarkt mit Gallenau im Kreise Frankenstein und Liebenau im Kreise Münsterberg. — S. Handbuch, S. 694.]

† Heinrich Graf Pinto de Barri (geb. 1769, † 28. Oktober 1855 zu Mettkau, Majoratsherr, Ehrenritter des souver. Malteserordens, Kön. preuß. Kammerherr und Landrat a. D., verm. I) mit Henriette Freiin von Richthofen [†]; II) mit Theodosia von Ulaszewicz [geb. 4. August 1802, † 11. Mai 1840]; III) mit Josefine Katharina von Podczaska [geb. 18. Juni 1801, † 12. Dezbr 1871 zu Oels]).

Töchter 2r Ehe: 1. Luitgarde, geb. 16. Februar 1830.
2. Adeline, geb. 19. Mai 1834, verm. 10. Februar 1857 zu Breslau mit Maximilian Grafen Pinto (s. unten).
3. Anna, geb. 22. Februar 1836, verm. 30. Oktober 1861 zu Breslau mit Ferdinand von Lessel (lutherisch; geschieden).

Brüder.

1. † Louis (geb. . . . . , † 22. Juni 1836, Kön. preuß. Major im Leib-Inf.-Regt, verm. I) mit . . . . . Gräfin von Berchem [geb. . . . . , † . . . . .]; II) mit Eleonore von Unruh [geb. . . . . ; evangelisch; † . . . . .]).

   Kinder: a) **1r Ehe:** 1) † Angélique (geb. 4. September 1813; † 16. Dezember 1893 zu Liegnitz, Ehrenstiftsdame der Stifter Gesecke und Keppel in Westfalen).

   — **2r Ehe** (evangelisch): 2) Marie Caroline Mathilde, geb. 10. Januar 1818, verm. 10. April 1844 mit Dr. Ernst Hellwing († 25. April 1875), Kön. preuß. Geh. Regierungsrat, ordentl. Professor der Geschichte und der Staatswissenschaften an der Kgl. Friedrich Wilhelms-Universität zu Berlin, auch Mitglied der Kön. preuß. diplomat. Prüfungskommission.

   3) Wilhelmine, geb. 22. Oktober 1822, verm. 2. August 1855 zu Frankfurt a. d. O. mit Max von Wolff († 28. März 1869), Kön. preuß. Major im 1. rhein. Inf.-Regt Nr. 25. [Liegnitz.]

   4) Maximilian Eduard, geb. 15. September 1825, Kön. preuß. Leutnant a. D., verm. 10. Februar 1857 mit
   Adeline Gräfin Pinto, geb. 19. Mai 1834 (katholisch; s. oben). [Warmbrunn in Schlesien.]

2. † Carl Friedrich (geb. 11. August 1781 zu Potsdam, † 10. März 1823, Kön. preuß. Major a. D., verm. 11. März 1815 mit Marie Elisabeth Josefine verw. Lom [geb. 5. Januar 1783 zu Eupen im Kreise Verviers, † 30. August 1871 zu Haut-Beaumont], des † Andreas Josef de Grand-Ry und der † Marie Isabella geb. Simonis Tochter).

   Kinder: 1) † Friedrich Jacob Emanuel (geb. 19. Dezember 1816, † 3. Oktober 1878 zu Haut-Beaumont), Herr auf Haut-Beaumont in der belg. Provinz Lüttich, verm. 3. Juni 1851 mit
   Marie Therese, geb. 28. Dezember 1828, des Andreas Josef Armand Simonis und der Maria Isabella Franziska Emanuela geb. von Grand-Ry Tochter.

   Töchter: (1) Elisabeth Josefine Amande Friederike Marie, geb. 13. April 1852 zu Verviers.

   (2) Marie Emilie Hortense, geb. 8. Juli 1860 zu Haut-Beaumont, verm. 26. Juni 1883 zu Theux bei Lüttich mit Guy Florent Jules Ferdinand Grafen von Berlaymont.

   2) Heinrich Andreas Josef, geb. 4. November 1818, Majoratsherr (durch Cession des Grafen Maximilian), sowie Herr auf Maisonbois (460 Hekt.) in der belg. Provinz Lüttich, verm. 3. Mai 1848 mit Maria Laura Elisabeth (geb. 3. Dezember 1825, † 29. Juli 1874 zu Hombiet bei Verviers), des † Raimund de Biolley, Senators des Königreichs Belgien, und der Maria Isabella geb. Simonis Tochter. [Verviers.]

Kinder: (1) Agnes Marie Josefine Isabella, geb. 28. Februar 1851 zu Verviers, verm. 20. Oktober 1869 daselbst mit Louis Simonis.

(2) Friedrich Alfons Maria Emanuel, geb. 12. März 1855 zu Verviers, verm. 22. September 1879 mit

Jeanne Josef Marie Angèle Octavie Edouarde Armande Simonis, geb. 1858 zu Verviers.

Kinder: a) Emanuel Maria Josef Johann Heinrich Ghislain, geb. 14. August 1880 zu Fays bei Verviers.

b) Johanne Agnes Maria Ghislaine, geb. 12. Juni 1882 zu Fays bei Verviers.

c) Elisabeth Marie Agnes Luise Ghislaine, geb. 24. Februar 1884 zu Verviers.

(3) Henriette Marie Josefine Therese, geb. 24. Septbr 1862.

3) Marie Josefine, geb. 21. Dezember 1820, verm. 21. Dezember 1840 mit ihrem Vetter Alfred de Grand-Ry.

Pizzamano, s. Jahrg. 1867, S. 642.

(von dem Broele genannt) Plater.

[Katholisch. — Preußen und Oesterreich. — S. Handbuch, S. 696.]

A. In Preußen.

[Kön. preuß. Anerkennung des Grafenstandes laut Allerhöchster Kabinettsordre d. d. Berlin 24. November 1869 (für die nachbenannten Brüder Stanislaus und Adam).]

† Stanislaus Graf von dem Broele genannt Plater (geb. 1822, † 10. Oktober 1890 zu Warschau), Herr auf Hrúszniew in Russisch-Polen, Herr auf Wroniawy in der Provinz Posen, verm. 6. Juli 1848 zu Köbnitz mit

Katharina Gräfin von Brudzewo-Mielżyńska, geb. 15. September 1828, Herrin auf Hrúszniew im Gouvernement Siedlce. [Hrúszniew.]

Kinder: 1. Eleonore, geb. 1856, verm. 1878 mit Eustach von Jelski.

2. Bernhard, geb. 1861, verlobt 1893 mit Casimira Gräfin Dunin-Borkowska, geb. 29. Juli 1869.

Bruder.

† Adam (geb. 1824, † 25. Juli 1878 zu Prochy), Herr auf Prochy und Wielichowo in der Provinz Posen und Nowawies im Gouvernement Grodno, verm. 20. August 1852 mit

Anna Gräfin von dem Broele genannt Plater a. d. H. Krasław, geb. 6. Dezember 1831 zu Krasław. [Krakau.]

Kinder: 1. Louise Marie Adelaide Dorothea, geb. 5. Februar 1853,

verm. 18. November 1880 zu Breslau mit Adrian Frhrn von Larisch auf Bulowice in Galizien.

2. Stanislaus, geb. 14. Oktober 1856 zu Prochy, verm. 22. Oktober 1883 zu Drzązgów mit

Sofie Gräfin von Grudno-Grudzińska, geb. 15. Juli 1858 zu Posen.

Kinder: 1) Johann Ludwig, geb. 18. Oktbr 1884 zu Drzązgów.
2) Sofie, geb. 2. November 1886.
3) Marcus Heinrich, geb. 30. Januar 1891 zu Wielichowo.

3. Adam, geb. 16. September 1858 zu Prochy, Herr auf Prochy in der Provinz Posen, Kön. preuß. Leutnant der Reserve des Ulanenregts Kaiser Alexander III. von Rußland (westpreuß.) Nr. 1, verm. 27. Oktober 1886 zu Krakau mit

Maria, geb. . . . . , des Wladislaus Garapich von Sichelburg auf Cebrowa in Galizien und der Johanne geb. von Skonczyc-Skonecka Tochter.

Kinder: 1) Johann Andreas, geb. 10. Mai 1889.
2) Michaline Anna Maria, geb. 26. Juli 1891 zu Prochy.

4. Heinrich, geb. 23. April 1868 zu Prochy, K. u. K. Leutnant im Ulanenregt Nr. 1.

B. In Oesterreich.

[Oesterr. Prävalierung des Grafenstandes als eines ausländischen d. d. Wien 9. Juli 1884. — Näheres über die Standeserhebung im Jahrgang 1891, S. 756.]

† Constantin Michael Anton Ignaz Graf von dem Broele genannt Plater (geb. 2. März 1828 zu Belmont in Litauen, † 18. Dezember 1886 zu Hietzing bei Wien, verm. mit Maria Beatrix Apollonia Malfatti von Montereggio [geb. 16. Dezbr 1822 zu Wien, † 10. Juli 1887 zu Hietzing bei Wien]).

Söhne: 1. Constantin Maria, geb. 16. Januar 1855 zu Ilince in Russisch-Polen, K. u. K. Oberleutnant der Reserve des Dragonerregts Fürst Montecuccoli Nr. 8, verm. 21. April 1885 mit Mathilde Freiin von Suttner (geb. 15. August 1859, † 8. September 1894 zu Sagrado).

2. Johann Baptist Ignaz Anton, geb. 19. Mai 1858 zu Wien, Herr der Herrschaft Groß-Glockersdorf in Oesterr.-Schlesien, verm. 11. Oktober 1890 mit

Johanna Gräfin von Thun und Hohenstein, geb. 4. Mai 1861. [Graz.]

Tochter: Maria Beatrix Alexandrine Ernestine, geb. 3. September 1892 zu Neukloster in Steiermark.

Platz.

[Katholisch. — Oesterreich. — Reichsadelsbestätigung d. d. Wien 18. Oktbr 1631; salzburg. Verleihung des Prädikats „zum Thurn" (nach Aussterben der Freiherren von Thurn) 19. Novbr 1647; Wappenbesserung mit dem Wappen der † Thurn d. d. Regensburg 26. Juli 1653; Reichsfrhr. mit dem Prädikat „zum Thurn

von Grädisch" und Verleihung des Titels „Wohlgeboren" d. d. Wien 11. März 1656; salzburg. Ausschreibung 8. Juli 1656; Landmann von Kärnten 15. März 1680; Reichsgrf. und erbländ.-oesterr. Grf. mit dem Prädikat „von Thurn auf Grädisch und Höch" d. d. Wien 10. April 1696; salzburg. Ausschreibung 3. April 1697; Bestätigung des Grafenstandes und Vermehrung des Wappens mit dem des lombardischen Adelsgeschlechts „Piazza" d. d. Wien 2. August 1715; Reichsgrf. und erbländ.-oesterr. Grf. mit den Prädikaten „von Thurn, Grädisch, Höch und Freyenegg" d. d. Wien 10. Dezember 1736 (für Josef Anton und Kaspar Ignaz Freiherren von Platz oder de Piazza). — S. Handbuch, S. 703.]

† Maria Leopold Graf von Platz, Freiherr zu Thurn, Herr zu Höch, Pichl, Ober-Weißburg und Grädisch (geb. 8. Dezember 1810, † 1. März 1876, Oberst-Erblandjägermeister im Herzogtum Kärnten, Dr. jur., K. K. Kämmerer, verm. 9. Februar 1848 mit Kunigunde Gräfin von Orsini und Rosenberg [geb. 28. Novbr 1826, † 12. August 1883 zu Graz], StkrD.).

Kinder: 1. Maria Ferdinand, geb. 10. Februar 1849, Oberst-Erblandjägermeister des Herzogtums Kärnten.

2. Maria Hieronymus, geb. 9. April 1850, K. u. K. Kämmerer, Ministerialsekretär a. D., verm. 18. April 1888 zu Wien mit Walburga Freiin Münch von Belinghausen, geb. 5. Novbr 1848.

3. Maria Anna, geb. 18. Juli 1855, verm. 13. Juni 1876 zu Freudenau mit Heinrich Grafen Des Enffans d'Avernas auf Schachenthurn in Steiermark.

4. Maria Josef, geb. 5. Februar 1857, K. u. K. Leutnant der Reserve des 12. Festungsartillerie-Bataillons.

5. Maria Theresia, geb. 27. Juli 1860, Chorfrau der Redemptoristinnen. [Wien.]

Plauen.

(S. Goth. Hofkalender, I. Abteilung, „Reuß".)

Plessen*

(a. d. H. der Freiherren von Maltzahn).

[Lutherisch. — Mecklenburg-Schwerin. — Die Linie des Ältesten der Freiherren von Maltzahn a. d. H. Cummerow (s. Taschenbuch der Freiherrlichen Häuser) führt nach der Primogenitur, als Besitzerin der Majoratsherrschaft Ivenack (1½ QM.) bei Stavenhagen im Großherzogtum Mecklenburg-Schwerin, den Titel „Reichsfreiherr von Maltzahn, Reichsgraf von Plessen" (Diplom des Kaisers Josef II. d. d. Wien 25. Septbr 1765; kön. preuß. Anerkennung d. d. Berlin 2. Juni 1766 und mecklenburg-schwerin. Anerkennung 13. Oktbr 1766), sowie kön. preuß. Übertragung d. d. Berlin 1. Februar 1802. — S. Jahrgang 1868, S. 623.]

† Gustav Helmuth Theodor Dietrich Freiherr von Maltzahn, Graf von Plessen (geb. 3. Dezember 1788, † 12. Januar 1862, Kön. preuß. Oberstleutnant a. D., verm. 3. Dezember 1811 mit Cäcilie Wil-

helmine Adelhaide [geb. 10. Dezember 1795, † 10. Juni 1855 zu Ivenack], des Kön. preuß. Generalmajors von Rauch Tochter).

Kinder: 1. Alexandrine Georgine Caroline Eliſabeth Freiin von Maltzahn, geb. 9. Auguſt 1831, verm. 28. April 1852 mit Woldemar von Suckow († 19. Oktober 1860), Rittmeiſter und Eskadronchef im Grhzgl. mecklenburg-ſchwerin. Dragonerregt.

2. Adolf Rudolf Carl Felix Freiherr von Maltzahn, Graf von Pleſſen, geb. 28. September 1835, Majoratsherr auf Ivenack, Schloßgeſeſſener auf Cummerow mit Marfeld und Arelhof (ſeit 24. Januar 1888), Komendator des Johanniterordens für die Großherzogtümer Mecklenburg, verm. 8. Auguſt 1857 zu Merſe- burg mit

Eliſabeth Charlotte, geb. 26. November 1837, des † Richard von Meyerinck, Kön. preuß. Generalmajors z. Disp., und der † Agnes geb. Freiin von Kinsky und Tettau Tochter.

Kinder: 1) Albrecht Guſtav Richard Wilhelm Carl Leopold Louis Freiherr von Maltzahn, geb. 1. Dezember 1858 zu Ivenack, Kön. preuß. Leutnant a. D., verm. 30. Juni 1883 zu Demerthin mit

Ehrengard, geb. 1. April 1863, des Lebrecht von Klitzing auf Demerthin und Dziembowo und der Gertrud geb. von Rundſtedt Tochter. [Cummerow.]

Kinder: (1) Eliſabeth Gertrud Magdalene Freiin von Maltzahn, geb. 2. Mai 1884 zu Rathenow.

(2) Agnes Marie Charlotte Alexandrine Freiin von Maltzahn, geb. 5. Auguſt 1885 zu Demerthin.

(3) Ehrengard Franziska Freiin von Maltzahn, geb. 15. Juli 1890.

(4) Albrecht Adolph Lebrecht Helmuth Freiherr von Maltzahn, geb. 30. September 1891 zu Cummerow.

2) Magdalene Eliſabeth Marie Franziska Anna Alexandrine Freiin von Maltzahn, geb. 14. Mai 1862 zu Ivenack, verm. 21. Juli 1882 daſelbſt mit Friedrich Grafen von Baſſewitz auf Burg-Schlitz ꝛc.

3) Eliſabeth Bertha Maria Caroline Adolfine Auguſte Freiin von Maltzahn, geb. 28. April 1864 zu Ivenack, verm. 4. Juli 1888 daſelbſt mit Georg Grafen von Walderſee, Kön. preuß. Hauptmann im Generalſtab der 20. Diviſion.

4) Alhard Heinrich Werner Friedrich Albert Freiherr von Maltzahn, geb. 14. Dezember 1869 zu Ivenack, Kön. preuß. Leutnant im Königs-Ulanenregt (1. hannov.) Nr. 13.

5) Cecilie Roſalie Mary Henriette Wilhelmine Freiin von Maltzahn, geb. 12. September 1873 zu Ivenack, verm. 12. Juli 1893 daſelbſt mit Auguſt Grafen von Behr-Negendank, Herrn auf Plennin in Pommern, Kön. preuß. Leutnant der Reſerve des 1. Garde-Dragonerregts Königin von Großbritannien und Irland.

6) Aſta Luiſe Caroline Eliſe Hanna Freiin von Maltzahn, geb. 20. November 1876 zu Ivenack.

Plettenberg.

[Preußen (Provinz Westfalen). — Uradel der Grafschaft Mark.]

A. Haus Plettenberg-Lenhausen.

[Katholisch. — Reichsfrhr. d. d. Wien 20. Juli 1689; Reichsgrf. mit Wappenbesserung d. d. Wien 8. Dezember 1724. — S. Handbuch, S. 706.]

† Clemens August Walther Graf von Plettenberg-Lenhausen (geb. 7. März 1835, † 1. März 1886), Herr der Lenhausenschen Güter, Erbkämmerer des Herzogtums Westfalen, Kön. preuß. Leutnant a. D., verm. I) 27. August 1863 mit Carolina Gräfin Droste zu Vischering (geb. 17. Dezember 1842, † 25. Mai 1875); II) 10. Juli 1877 mit Elisabeth Gräfin Droste zu Vischering, geb. 10. Juni 1844, Schwester der Vorigen. [Schloß Hovestadt.]

Kinder: a) 1r Ehe: 1. Maria Bernhardine Clementine Auguste Caroline Ida Walburga Liboria Huberta, geb. 21. Juli 1864, verm. 10. September 1889 zu Hovestadt mit Clemens von Papen auf Lohe.

2. Josephus Hunold Walther Heidenreich Antonius Maximilianus Friedericus Christianus August Hermann Aloysius Hubertus Ida Maria, geb. 11. September 1866 zu Hovestadt, Herr der Lenhausenschen Güter, Erbkämmerer des Herzogtums Westfalen, Kön. preuß. Leutnant a. D., verlobt Ende August 1894 mit Helene Gräfin zu Stolberg-Stolberg, geb. 20. April 1875 (s. Goth. Hofkalender, II. Abteil.). [Hovestadt im Kreise Soest in Westfalen.]

3. Anna Huberta Paula Maria Pia Friederica Christiana Walburga Ida, geb. 5. Mai 1868.

4. Maximilianus Burchardus Pius Paulus Aloysius Friedericus Christianus Mauritius Ida Hubertus Maria, geb. 11. Septbr 1869.

5. Ferdinand Clemens Josef Thomas Walther Friedericus Christianus Ida Hubertus Maria, geb. 7. März 1871 zu Hovestadt, Kön. preuß. Leutnant im westfäl. Jägerbataillon Nr. 7.

6. Franziska Rosa Clementine Walburgis Michaele Friederica Christiane Ida Huberta Maria, geb. 29. September 1872, Ordensfrau bei den Barmherzigen Schwestern zu Münster.

7. Petrus Paulus Clemens Augustinus Liborius Friedericus Christianus Walther Hubertus Ida Maria, geb. 15. Mai 1875.

— b) 2r Ehe: 8. Charlotte Ida Maria Friederica Christiane Huberta, geb. 2. Juli 1878 zu Hovestadt.

9. Franziskus Josephus Augustinus Walther Friedericus Christianus Ida Hubertus Maria, geb. 6. Oktober 1879 zu Hovestadt.

10. Walther Clemens Augustinus Ida Hubertus Maria,
11. Ida Maria Felicitas Walburga Huberta, } Zwillinge, geb. 11. April 1881 zu Hovestadt.

12. Friederikus Christianus Maximilianus Antonius Aloysius Josephus Walther Ida Hubertus Maria, geb. 15. September 1882 zu Hovestadt.

13. Hermann Heidenreich Carl Anton Friedrich Christian Walther Ida Hubert Maria, geb. 2. Oktober 1885.

B. Haus Bodelschwingh-Plettenberg*.

[Evangelisch. — Reichsfrhr. d. d. Wien 21. Juni 1698; kurbrandenburg. Anerkennung 2. Januar 1701; Erbmarschall der Grafschaft Mark 24. Oktober 1865 (s. Freiherrliches Taschenbuch, Jahrg. 1868, S. 622); preuß. Grf. nach dem Rechte der Erstgeburt d. d. Charlottenburg 5. Mai 1888 (der Grafentitel ist zugleich an den Besitz des d. d. Charlottenburg 7. April 1856 landesherrlich bestätigten Fideikommisses Bodelschwingh geknüpft). — Geschichtliche Notiz im Jahrg. 1855, S. 431, der Freiherrlichen Häuser, Beschreibung des Wappens ebenda im Jahrg. 1857, S. 549; vgl. auch Freiherrliches Taschenbuch 1888, S. 595.]

Carl Gisbert Wilhelm Albrecht Ferdinand Graf von Bodelschwingh-Plettenberg, geb. 30. April 1821 zu Geretshoven (des 12. Mai 1866 † Gisbert Frhrn von Bodelschwingh-Plettenberg, Kön. preuß. Kammerherrn ꝛc., Sohn), Fideikommißherr, sowie Herr der Güter Rodenberg, Schörlingen und Schwarzenberg in Westfalen, Geretshoven, Katzen und Kätzcherhof im Jülichschen, Loward im Königreich der Niederlande und Drais im Reg.-Bez. Wiesbaden, Erbmarschall der Grafschaft Mark und Erbthürwärter des Herzogtums Jülich, Kön. preuß. Kammerherr, Landtagsmarschall des Provinziallandtags der Provinz Westfalen und Mitglied des preuß. Herrenhauses auf Lebenszeit, verm. 1. Mai 1847 mit

Eugenie Freiin Quadt-Wykradt-Hüchtenbruck, geb. 23. Juni 1824. [Bodelschwingh bei Mengede im Kreise Dortmund.]

Tochter: Minette (Wilhelmine) Eugenie Caroline Luise Gisberta Friederike Freiin von Bodelschwingh-Plettenberg, geb. 22. Mai 1849, verm. 18. Oktober 1867 zu Bodelschwingh mit Dodo Frhrn zu Inn- und Knyphausen, Kön. preuß. Kammerherrn und Rittmeister a. D.

Pocci.

[Katholisch. — Bayern. — Altes Patriziergeschlecht aus Viterbo. — Eingetragen in die Kön. bayr. Adelsmatrikel bei der Grafenklasse 10. Februar 1817. — S. Handbuch, S. 708.]

† Franz Graf Pocci (geb. 7. März 1807 zu München, † 7. Mai 1876, Herr des Ritterlehens Ammerland am Starnberger See, Dr. phil., Kön. bayr. Kämmerer, Oberstkämmerer und Vorstand des Oberstkämmererstabes, verm. 4. Juni 1834 mit Albertine Gräfin Marschall auf Burgholzhausen [geb. 10. September 1808 zu Wien, † 4. November 1890 zu München], Kön. bayr. PD. und Ehrendame des Kön. bayr. Theresienordens).

Kinder: 1. Maria Elisabeth, geb. 1. Mai 1825, Ehrendame des Kön. bayr. Theresienordens.

2. Friedrich Evaristus Josef, geb. 19. März 1838, Herr des Ritterlehens Ammerland am Starnberger See, Kön. bayr. Kämmerer, Kaiserl. Oberförster a. D., verm. 1. Mai 1869 zu München mit

Marie Freiin von Pfeffel, geb. 10. Januar 1838. [Karlsruhe i. B.]

Kinder: 1) Franz Carl Josef Friedrich, geb. 15. Mai 1870 zu

München, Kön. bayr. Kammerjunker und Leutnant im Infanterie-Leibregiment.
2) Carl Gottlieb Konrad Christian Hubert, geb. 5. Oktober 1874 zu Straßburg, Kön. bayr. Fähnrich im 2. Schweren Reiterregt.
3) Ernestine Marie Christine Elisabeth Magdalene, geb. 22. Juli 1883 zu Straßburg.

3. August Carl, geb. 16. Januar 1845, Kön. bayr. Kämmerer und Major a. D., verm. 6. Juni 1878 mit
Albertine Gräfin Marschall auf Burgholzhausen, geb. 25. September 1846. [Landshut.]
Kinder: 1) Ernst August, geb. 9. Februar 1880 zu München.
2) Maria Annunciata, geb. 25. März 1882 zu Landshut.
3) Konrad August, geb. 20. September 1883 zu Landshut.

Podstatzky-Lichtenstein.

[Katholisch. — Oesterreich (Mähren, Schlesien und Böhmen). — Mährischer Uradel; böhm. Grf. d. d. Wien 1. Dezember 1707; erbländ.-oesterr. Genehmigung zur Namen- und Wappenvereinigung mit „Lichtenstein" d. d. Wien 6. Februar 1762.— Besitz: A. das Fideikommiß Weseliczko (1 QM.) im Kreise Neu-Titschein in Mähren; B. (als gemeinsamer Besitz des Mannesstammes) die Lehengüter Altendorf ($0{,}_{30}$ QM.) im Kreise Neu-Titschein in Mähren und Schlackau ($0{,}_{19}$ QM.) im Kreise Troppau in Schlesien. — S. Handbuch, S. 708, und Näheres über die Standeserhebungen im Jahrg. 1861, S. 628; vgl. auch den Artikel „Podstatzky-Prussinowitz und Thonfern" im Taschenbuch der Freiherrlichen Häuser.]

† Leopold Graf Podstatzky-Lichtenstein, Freiherr von Prussinowitz (geb. 1801, † 12. Mai 1848, Herr der Herrschaften Teltsch, Studein, Weseliczko, Borowna und Altendorf in Mähren, Schlackau in Schlesien und Königseck in Böhmen, K. K. Kämmerer und Hofmusikgraf, verm. 1. Mai 1825 mit Amalia Gräfin von Clary und Aldringen [geb. 18. März 1805, † 24. August 1865 zu Teltsch], StkrD. u. PD.).
Kinder: 1. Maria Therese Amalia Leopoldina, geb. 23. April 1829, StkrD., verm. 29. November 1849 zu Wien mit Ludwig Grafen Spangen von Uyterneſſe († 28. Februar 1888), K. K. Kämmerer.
2. Adalberta Maria Adolfine, geb. 26. Oktober 1834, StkrD., verm. 2. Mai 1859 zu Wien mit Ladislaus Grafen Kollonitz von Kollegrád († 31. Januar 1863), Erbherrn auf Zay-Ugrócz.
3. Leopold Felix Menrad Franz Carl, geb. 25. Juni 1840, Fideikommißherr und erbl. Mitglied des Herrenhauses des oesterr. Reichsrats, sowie Herr der Herrschaften Teltsch mit dem Gute Borowna ($4{,}_{70}$ QM.) und Studein ($1{,}_{81}$ QM.) im Kreise Iglau in Mähren, ferner der Herrschaft Königseck in Böhmen; Großkreuz und Ehrenbailli des souver. Malteserordens, K. u. K. Kämmerer und Wirkl. GRat, außerordentl. Gesandter und bevollm. Minister des Johanniter-(Malteser-)Ordens am Kaiserl. Hofe zu Wien, verm. I) 3. Juni 1862 zu Wien mit Franziska Gräfin Paar (geb. 10. Mai 1842, † 4. Februar 1881), StkrD. und K. u. K. PD.; II) 14. April 1888 zu Prag mit

Nicolasina Gräfin von Thun und Hohenstein, geb. 18. Oktober 1852, Ehrendame des souver. Malteserordens, StkrD. und K. u. K. VD. [Weselicko bei Leipnik in Mähren.]

Kinder: 1) Ida Maria Amalie Antonie Johanna Capistrana, geb. 23. Oktober 1865 zu Wien, verm. 11. November 1883 daselbst mit Ferdinand Prinzen von Lobkowitz, Herrn der Herrschaften Unterberzkowitz und Winteritz in Böhmen ꝛc., K. u. K. Oberleutnant der Reserve des Dragonerregts Fürst zu Windisch-Graetz Nr. 14.

2) Amalia Theresia Maria Walburga Spirida, geb. 14. Dezember 1867, StkrD., verm. 25. Juni 1891 zu Wien mit Erwein Grafen von Nostitz-Rieneck, K. u. K. Kämmerer.

3) Aloys Maria Josef Adolf Gustav Leopold Hubertus, geb. 2. März 1873 zu Wien, Ehrenritter des souver. Malteserordens.

4) Carl Maria Leopold Josef Ignatius Antonius Robert, geb. 7. Juni 1874 zu Weselicko in Mähren.

5) Maria Josefine Franziska Leopoldine Benedicta, geb. 19. März 1878 zu Wien.

Brüder.

1. Adolf, geb. 2. Dezember 1805, Bailli-Anziano des souver. Malteserordens, Bailli von St. Josef zu Doschitz und Komtur von St. Johann in Wien, K. u. K. Kämmerer und GRat. [Wien.]
2. Gustav Aloys, geb. 28. Februar 1807, K. u. K. Kämmerer, GRat und vormal. Oberstthofmeister J. K. u. K. Hoh. der Erzherzogin Alice, Großherzogin von Toscana, verm. 1828 mit Amalia Freiin von Lipowsky-Lipowetz (geb. 1804, † 20. Mai 1859).

Kinder: 1) Adolfine, geb. 23. September 1829, verm. 12. September 1850 mit Franz-Seraf Frhrn Sedlnitzky-Odrowons von Choltič, K. K. Oberst a. D.

2) Eleonore, geb. 10. Januar 1831, StkrD., verm. 1. Dezember 1849 mit Gotthard Grafen Pachta († 15. Dezember 1867), K. K. Kämmerer und Kaiserl. merikan. Major.

3) † Gustav (geb. 29. Mai 1832, † 15. Februar 1894), K. u. K. Kämmerer und Rittmeister a. D., verm. 29. Mai 1860 zu Wien mit Marie Antoinette Gräfin zu Lodron-Laterano, geb. 20. November 1833.

4) Luise, geb. 19. Dezember 1833, verm. 26. April 1859 zu Wien mit Carl Grafen von Pötting und Persing († 11. Januar 1892 zu Wien), K. u. K. Kämmerer und Feldmarschall-Leutnant a. D.

Polheim.

[Katholisch. — Oesterreich. — Oberoesterr. Uradel; Reichsfrhr.-Bestätigung d. d. Linz 22. Januar 1501; Reichsgrf. d. d. Wien 12. September 1721; kurpfälz. Ausschreibung d. d. Mannheim 20. Novbr 1721. — S. Handbuch, S. 710.]

Adolf Peter Graf von Polheim und Wartenburg, geb. 17. Januar 1812, K. K. Major a. D., verm. 6. März 1859 mit
Auguste Schönheim, geb. 11. November 1828.

Polier.

[Evangelisch. — Mecklenburg-Schwerin. — Oesterr. Grf. d. d. Wien 18. März 1828 (für Gottfried — erloschen 1833) und Übertragung des Grafenstandes d. d. Wien 4. Februar 1834 (für Georg Max Jacob Heinrich, Vetter des Vorigen). — S. Jahrg. 1864, S. 635.]

Carl Georg Maximilian Graf von Polier, geb. 30. Oktober 1839 (des 4. August 1842 † Grafen Georg Max Jacob Heinrich Sohn), Herr auf Altenhagen (käuflich erworben 1882) bei Kröpelin in Mecklenburg-Schwerin, Ehrenritter des Johanniterordens, Kön. württemberg. Major a. D., verm. I) 7. Oktober 1875 mit Olga (geb. 14. Juni 1856, † 19. Oktober 1882), des Rudolf Schröder, Kön. italien. Titularkonsuls zu Hamburg, und der Clara geb. Freiin von Schröder Tochter; II) 3. Juli 1884 mit

Martha Dorothea Schröder, geb. 19. Oktober 1864 zu Hamburg, Schwester der Vorigen. [Altenhagen.]

Kinder: a) 1r Ehe: 1. Georg Maximin Jacob Heinrich, geb. 19. Juni 1876 zu Othmarschen in Holstein.

2. Maria Adolfine Georgine Helene, geb. 14. Dezember 1881 zu Hamburg.

— b) 2r Ehe: 3. Olga Clara Sofie Ernestine, geb. 26. Mai 1885 zu Altenhagen.

4. Ferdinand Helmuth Rudolf, geb. 26. Januar 1888 zu Altenhagen.

Polignac.

(S. Goth. Hofkalender, III. Abteilung.)

Pölzig

(a. d. H. der Freiherren von Hanstein).

(Im Mannesstamme erloschen.)

[Lutherisch. — Sachsen-Altenburg. — Grf. im Hzgt. Sachsen-Hildburghausen unter dem Namen „von Pölzig" 19. Juli 1826 (vom Herzog Friedrich, nachmal. Herzog von Sachsen-Altenburg). — Beschreibung des Wappens im Jahrg. 1873, S. 630. — S. Handbuch, S. 712.]

† Maximilian Elisäus Alexander Graf von Pölzig, Freiherr von Hanstein (geb. 9. Juni 1804 zu Baireuth, † 18. April 1884 zu Schmölln bei Altenburg, Kön. preuß. Oberst a. D., verm. I) 18. Oktober 1826 mit Luise Prinzessin zu Sachsen-Gotha-Altenburg [geb. 21. Dezember 1800, † 30. August 1831, in erster Ehe verm. 31. Juli 1817 mit Ernst Herzog von Sachsen-Coburg-Saalfeld, nachherigem Herzog von Sachsen-Coburg und Gotha, und geschieden 31. März 1826]; II) 1833 mit Marie Therese [geb. 8. September 1812, † 22. April 1845], des † Friedrich August Wendelin von Carlowitz auf Steina, Kroptewitz und Döbern, Hzgl. sachsen-coburg-goth.

Kammerherrn und Geh. Kammerrats, und der † Henriette Christiane Helene geb. von Kracht Tochter).

Töchter 2r Ehe: 1. Clara Henriette Maria, geb. 3. April 1835, Herrin auf Pölzig und Beiersdorf im Hzgt. Sachsen-Altenburg, verm. mit George Acland Ames (geschieden).

2. Thecla Marie Agnes, geb. 29. November 1841, verm. 12. Juni 1865 zu Gotha mit Oscar Friedrich Carl von Schauroth, Kön. preuß. Generalleutnant z. Disp. [Eberswalde.]

Pongrácz von Szent-Miklós und Ovár.

[Katholisch. — Ungarn. — Das Prädikat „von Szent-Miklós" wurde der Familie durch Donation der gleichnamigen Herrschaft im Liptauer Komitat in Ungarn schon 1230 vom König Andreas II. erteilt, das andere Prädikat „von Ovár" erhielt die Familie 1244 durch König Béla IV. mit gleichzeitiger Schenkung der Herrschaft und Burg Ovár; ungar. Baron d. d. Wien 17. Dezember 1608 (vom König Matthias II.) mit dem Bemerken im Diplom, daß die Vorfahren der Familie schon im XIII. Jahrhundert Magnaten von Ungarn waren. — S. Handbuch, S. 716; vgl. auch den gleichnamigen Artikel im Taschenbuch der Freiherrlichen Häuser.]

A. Älteres Gräfliches Haus.

[Ungar. Grf. d. d. Linz 19. Juni 1743 (für den Frhrn Kaspar III., K. K. Wirkl. GRat und Kämmerer).]

† Johann Graf Pongrácz von Szent-Miklós und Ovár (geb. 2. Juni 1763, † 31. Januar 1845, K. K. Kämmerer, verm. I) 1787 mit Anna Gräfin Andrássy von Csik-Szent-Király und Krasznа-Horka [geb. 1769, † 1805], StkrD.; II) 7. Septbr 1807 mit Marianne Susanna Freiin Barkoczy von Szala [geb. 21. Juni 1787, † 15. Juli 1839], StkrD.).

Kinder: a) 1r Ehe: 1. † Johann Nepomuk (geb. 1789, † 1843, K. K. Kämmerer und Statthaltereirat a. D., verm. mit Johanna Edler von Paláfty [geb. . . ., † 7. August 1866 zu Preßburg], StkrD.).

Sohn: Carl, geb. 1831, Generalmajor a. D. und Mitglied der Magnatentafel des Königreichs Ungarn. [Budapest.]

— b) 2r Ehe: 2. † Arnold (geb. 18. Juli 1810 zu Nedecz, † 7. Juli 1890 zu Tyrnau [in der Schachwelt unter dem Namen „der Einsiedler von Tyrnau" bekannt]), K. u. K. Kämmerer und Statthaltereirat a. D., verm. 26. August 1840 zu Wien mit

Caroline von Hackenau, geb. 7. August 1816. [Tyrnau in Ungarn.]

Kinder: 1) Franziska de Paula, geb. 26. November 1846.

2) Friedrich, geb. 22. Mai 1850, K. u. K. Kämmerer und Sektionsrat im Reichsfinanzministerium, verm. 26. August 1882 zu Raab in Ungarn mit

Antonie Gräfin Batthyány von Németh-Ujvár, geb. 31. Oktober 1864, StkrD. [Wien.]

Kinder: (1) Maria Dorothea Carolina Josepha Friederike Valerie Felicitas, geb. 22. Dezember 1883.
(2) Maria Friedrich Josef Georg Anton Wilhelm Thomas, geb. 19. Dezember 1885.
(3) Maria Margaretha Paula Arnolda Friederike Eustachia, geb. 13. September 1887.
(4) Paul Maria Josef, geb. 14. Januar 1889.
(5) Maria Martha Adele Ladislaja, geb. 27. Juli 1893.

3) Eugenie, geb. 8. August 1852, verm. 1877 mit August Wieser Edlem von Brunnecken († im November 1880), K. K. Oberstleutnant der Reserve des Inf.-Regts Frhr Ramming von Riedkirchen Nr. 72. [Tyrnau.]

4) Luise, geb. 25. Mai 1860.

3. † Eugen sen. (geb. 11. Mai 1813 zu Nedecz, † 26. Dezember 1891 zu Großwardein), Herr auf Nagy-Kágya im Biharer und Nedecz im Trentschiner Komitat, K. u. K. Kämmerer und Oberst a. D., verm. 20. Dezember 1847 zu Ofen mit

Vilma (Wilhelmine), geb. 27. März 1826, des Josef Lónyay von Vásáros-Náményi und Nagy-Lónya, K. u. K. Kämmerers, und der † Caroline geb. Gräfin Batthyány von Német-Ujvár, StkrD., Tochter, StkrD. [Großwardein.]

Kinder: 1) Irma (Marie), geb. 31. August 1848, verm. 15. Juni 1879 zu Nagy-Kágya mit Josef von Reviczky de Revisnye, Herrn auf Bagos, Sámsony und Geszteréd im Hayduker und Szabolcser Komitat. [Bagos bei Debreczin.]

2) Jenö (Eugen) jun., geb. 5. September 1853, Ehrenritter des souver. Malteserordens, K. u. K. Kämmerer, verm. 22. Mai 1877 zu Debreczin mit

Isabella Gräfin Dessewffy von Csernek und Tárkö, geb. 26. September 1855, StkrD. [Basbalom im Szabolcser Komitat.]

Söhne: (1) Eugen Maria Vilmos Nikolaus, geb. 19. Februar 1878 zu Großwardein.
(2) Coloman Eugen Maria, geb. 12. Februar 1879 zu Großwardein.

3) Vilmos (Wilhelm), geb. 24. September 1859 zu Nagy-Kágya, K. u. K. Kämmerer und Leutnant der Reserve im Husarenregt Graf Pálffy Nr. 15, verm. 8. April 1885 zu Budapest mit

Gabriele, geb. 3. Juli 1862, StkrD., des † Stefan von Huszár de Baráthi, Herrschaftsbesitzers im Neograder und Honther Komitat, Landesdeputierten, und der † Gabriele geb. von Gyuresányi de Mojsfalva Tochter.

Kinder: (1) Stefan Eugen Johann Nepomuk Carl Maria Aloysius Wilhelm, geb. 14. Juni 1886 zu Großwardein.
(2) Jenö (Eugen) Vilmos Stefan Karl Maria Johann von Nepomuk Aloysius, geb. 21. Januar 1890.
(3) Vilma-Maria Eugenie Stefanie Isabelle Gabrielle Aloysia, geb. 23. Juli 1893.

4. † Stefan (geb. 21. September 1814, † 16. Septbr 1845 zu Arad, verm. 23. Januar 1839 zu Biri im Szabolcser Komitat mit Josefine

[geb. 1823, † 4. August 1849], des † Peter von Kálay de Nagy-Káló, K. K. Kämmerers, Tochter).

Sohn: Béla (Adalbert), geb. 20. Dezbr 1843, K. u. K. Kämmerer und Rittmeister der Reserve des Husarenregts Graf Radetzky Nr. 5, verm. 20. Februar 1878 zu Wien mit

Mathilde, geb. 14. Mai 1840, verwitweter Gräfin von Arco-Zinneberg, geb. Gräfin von Wolff-Metternich zur Gracht, StkrD. und Ehrendame des souver. Malteserordens. [Ebreichsdorf in Niederoesterreich.]

5. Marie, geb. 12. April 1816, verm. I) 20. Dezember 1837 mit Philipp Edlem von Weiß († 11. April 1850), K. K. Generalmajor und Brigadier in Böhmen; II) 1852 mit Emanuel von Herdiborszky († 1886), K. K. Major a. D. [Linz in Oberoesterreich.]
6. † Franz (geb. 27. Juni 1817, † 7. April 1894 zu Budapest), K. u. K. Kämmerer und vormal. Obergespan i. P., verm. 26. Jan. 1845 mit

Caroline Gräfin von Normann-Ehrenfels, geb. 18. Februar 1822 (lutherisch).

Kinder: 1) Anna, geb. 28. August 1849, Stiftsdame zu Hall in Tirol.

2) Hedwig Helena, geb. 30. Septbr 1863, verm. 10. Novbr 1885 zu Wien mit Jordan Felix Görgey de Görgö und Topporcz, K. u. K. Leutnant der Reserve. [Görgö im Zipser Komitat.]

3) Franz, geb. 29. Januar 1865, K. u. K. Kämmerer und Kön. ungar. Honved-Husaren-Oberleutnant, verm. 23. April 1894 zu Gmunden mit

Alexandra Gräfin Prokesch von Osten, geb. 18. Juni 1864.

7. Serafine, geb. 5. März 1820, Gräfl. Herberstein-Illésházysche Stiftsdame. [Tyrnau.]

B. Jüngeres Gräfliches Haus.

[Ungar. Grf. d. d. Wien 15. Februar 1763 (für den Frhrn Adam Johann Nepomuk, Großneffen des 19. Juni 1743 in den ungar. Grafenstand erhobenen Kaspar III., s. A.).]

† Rudolf Graf Pongrácz von Szent-Miklós und Ovár (geb. 10. Dezember 1798, † im Mai 1860, K. K. Kämmerer, verm. 5. Mai 18.. mit Sidonia Gräfin Pongrácz [geb. 1810, † 29. Dezember 1891 zu Krasznyán]).

Kinder: 1. Adolf, geb. 15. Juli 1837, Herr der Herrschaft Ovár und auf Nagy-Surany im Neutraer Komitat, Propst zu Waag-Neustadt.
2. Eduard, geb. 5. Juli 1840.
3. Gustav, geb. 4. November 1841, Herr auf Refalu im Trentschiner Komitat, Mitglied der ungar. Magnatentafel, verm. 1. Juni 1878 zu Nagy-Unyom mit

Amalia Sényi de Nagy-Unyom, geb. 24. Oktober 1854.

Kinder: 1) Rudolf Carl Eduard Maria Adolf, geb. 19. Mai 1879.
2) Carola Aloisia Katharina Sidonia, geb. 28. April 1881.

4. Ludmilla, geb. 30. August 1845, verm. im Juli 1866 mit Soltan von Zmeskal, Großgrundbesitzer im Arvaer und Hevescr Komitat.

Poniński.

[Preußen (Provinz Posen) und Oesterreich (Galizien). — Großpolnischer Uradel. — W.: Łodzia. — Siehe auch Goth. Hofkalender, III. Abteilung.]

A. Älteres Gräfliches Haus.

[Kön. preuß. indirekte Anerkennung des Grafenstandes durch Beilegung des Grafentitels gelegentlich der Verleihung des schles. Inkolats s. d 4. August 1782. — Über die Abstammung s. Jahrg. 1870, S. 786.]

I. Linie. (Katholisch.)

[Die Brüder Arthur, Ladislaus und Alfred (s. unten), erhielten mit Allerhöchster Entschließung d. d. Wien 8. März 1842 die k. k. oesterr. Prädalierung ihres preuß. Grafenstandes.]

† August Graf Łodzia Poniński (geb. . . . . , † 16. Dezember 1832, Herr der Herrschaft Zręcin, K. K. Major a. D., verm. mit Maria Łodzia Ponińska [geb. . . . . , † . . . . .]).

Söhne: 1. † Arthur (geb. 17. Dezbr 1817, † 18. Januar 1865, Herr der Herrschaft Kowalówka in Galizien, verm. mit Adele Freiin Reisky von Dubnitz [geb. 16. Dezember 1820, † im April 1889]).

Söhne: 1) Romuald [1]), geb. 14. Februar 1852, Herr der Herrschaft Kowalówka in Galizien, verm. 25. März 1875 zu Csibrak mit Caroline Freiin Jeszenszky de Nagy-Jeszen (geb. 16. Juli 1853 zu Csibrak in Ungarn, † 1885).

Tochter: Marie.

2) Johann, geb. 22. Juni 1861.

2. Ladislaus August, geb. 16. Februar 1823, Kön. italien. Generalleutnant der Reserve, Generaladjutant weiland Sr. Maj. des Königs Victor Emanuel, verm. 1863 zu Paris mit

Olga, geb. 1835, des Prinzen August Swiatopolk-Czetwertyński Witwe, geb. Prinzessin Swiatopolk-Czetwertyńska. [Florenz.]

Söhne: 1) Stefan Ladislaus Maria, geb. 22. Juli 1865, Kön. italien. Oberleutnant im 16. Kavallerieregt, verm. 27. April 1890 zu Krakau mit

Marie, geb. 30. September 1870, des Czesław von Jaroszyński und der Elise geb. von Stempkowska Tochter.

2) Micislaus Eustach Adolf, geb. 16. Juni 1869, verm. 16. Juli 1894 zu Krakau mit

Amelie, geb. 24. Oktober 1871, des Stanislaus von Jastrzębski und der Marie geb. von Dembińska Tochter.

3. Alfred, geb. 19. April 1825, K. K. Major a. D., verm. 5. März 1855 mit Sofie (geb. 4. März 1838, † 11. Februar 1881), des Franz von Myskowski auf Zwiniacz und der Honorata geb. von Myskowska Tochter.

---

[1]) Soll 26. Dezember 1892 gestorben sein.

Tochter: Maria Honorata Victoria, geb. 26. Februar 1859, verm. 20. August 1890 mit Ernst Frhrn von Hagen, K. u. K. Major im Dragonerregt Nr. 9.

II. Linie. (Evangelisch.)

† Christoph Graf Lodzia Poniński (geb. 15. Juli 1801, † 5. Mai 1876, Kön. preuß. Regierungs-Vizepräsident zu Breslau, verm. 27. November 1832 mit Bernhardine Gräfin zu Dohna-Schlodien [geb. 9. Juni 1808, † 9. November 1869]).

Kinder: 1. Wally (Valeria), geb. 8. August 1836, Oberin des Mutterhauses zu Lehmgruben bei Breslau.

2. † Bernhard (geb. 19. Dezember 1837, † 3. Dezember 1882), Kön. preuß. Major und Bataillonskommandeur im Inf.-Regt Nr. 99, verm. 28. September 1882 zu Stahmeln mit
Helene verwitw. von Funcke, des Carl Leopold von Funcke, Kön. preuß. Rittmeisters a. D., und der Therese geb. von Leipziger Tochter. [Potsdam.]

3. Alfred, geb. 15. Mai 1841, Kön. preuß. Oberstleutnant a. D., verm. I) 9. Juni 1868 zu Guben mit Emmy (Emilie) Driemel (geb. 17. Juli 1846, geschieden); II) 25. März 1892 zu Berlin mit
Hedwig, geb. 25. August 1849, des † Hermann von Podewils, Kön. preuß. Kammerherrn, und der Rosalie geb. von Mutius Tochter, Herrin des Podewils-Coseegerschen Familienfideikommisses, bestehend aus den Rittergütern Coseeger und Mallnow im Kreise Colberg-Cörlin. [Coseeger bei Cörlin.]

Söhne 1r Ehe: 1) Alfred, geb. 14. Dezbr 1870 zu Berlin, Kön. preuß. Leutnant im Grenadierregt Kronprinz Friedrich Wilhelm (2. schles.) Nr. 11.
2) Bernhard, geb. 12. Dezember 1872 zu Potsdam, Kön. preuß. Leutnant im 2. Garderegt zu Fuß.
3) Stanislaus, geb. 20. Oktober 1874 zu Rastatt, Kön. preuß. P.-Fähnrich im Inf.-Regt Graf Bose (1. thüring.) Nr. 31.
4) Joachim, geb. 5. September 1880 zu Konstanz.

4. Lonna (Apollonia), geb. 21. Dezember 1843, Stiftsdame des adeligen Fräuleinstifts zu Zehdenick in der Mark Brandenburg.

5. Adolfine, geb. 13. Juni 1846, verm. 28. Dezbr 1875 zu Breslau mit Theofil von Tilly († 29. Mai 1880), Kön. preuß. Hauptmann a. D. [Fürstenwalde.]

6. Bernhardine, geb. 8. März 1848. [Breslau.]

B. Jüngeres Gräfliches Haus*.

[Katholisch. — Preuß. Grf. nach dem Rechte der Erstgeburt aus je adeliger Ehe und geknüpft an den Besitz der Herrschaft Wreschen c. p. (16 000 Morgen, davon 5000 Morgen Wald), Provinz Posen, d. d. Königsberg 10. September 1840. — S. Handbuch, S. 719.]

† Stanislaus Graf Lodzia Poniński (geb. 13. November 1779 zu

Wreschen, † 4. November 1847 zu Berlin, Erbherr der Herrschaft Wreschen, Kön. preuß. Generallandschafts-Direktor und Landtagsmarschall, Kön. poln. Oberst, verm. mit Anna Gräfin Sierakowska [geb. . . . . , † 4. August 1859 zu Kościelec]).

Kinder: 1. † Eduard Marcel Graf Lodzia Poniński (geb. 3. Oktober 1810 zu Węgierki, † 1. Juni 1893 zu Wreschen, Herr der Herrschaft Wreschen, verm. 1. Februar 1838 mit Eustachia Josepha [geb. 19. November 1817 zu Wieczyn, † 14. Januar 1889 zu Wreschen], des Eustach von Grabski und der Katharina geb. von Hersztópska Tochter).

Kinder: 1) Marie von Ponińska, geb. 24. Mai 1842 zu Tulce, verm. 18. November 1862 mit Stefan von Chłapowski († 30. September 1884) auf Bonikowo bei Kosten.

2) Sofie von Ponińska, geb. 11. Juni 1843 zu Tulce, verm. 18. Juli 1865 mit Konstantin Andreas von Szaniecki auf Międzychód bei Schrimm, Generallandschafts-Rat der Provinz Posen.

3) Stanislaus Graf Lodzia Poniński, geb. 27. Mai 1846 zu Tulce, Herr der Herrschaft Wreschen, sowie Herr auf Buszewo im Kreise Samter, Ehrenritter des souver. Malteserordens, verm. 21. September 1869 mit

Marie Gräfin von Brudzewo-Mielżyńska, geb. 7. Januar 1851. [Schloß Opieszyn bei Wreschen.]

Kinder: (1) Felix von Poniński, geb. 17. Juli 1871 zu Dominowo.
(2) Helene von Ponińska, geb. 6. Oktober 1872 zu Dominowo.

2. † Boleslaus von Poniński (geb. 10. August 1814 zu Węgierki † 23. Oktober 1877 zu Bromberg), Erbherr auf Malczewo im Kreise Gnesen, verm. 4. Juni 1838 zu Siedlec im Kreise Schroda mit

Leokadia, geb. im November 1817 zu Grylewo, des Josef Grafen von Götzendorff-Grabowski auf Wąwelno ꝛc. und der Antonie geb. von Nieżychowska Tochter. [Posen.]

Kinder: 1) Witold von Poniński, geb. 21. März 1839 zu Posen, verm. im Juni 1867 daselbst mit

Maria, geb. 8. August 1849 zu Wiatrowo, des Ignaz von Moszczeński auf Wiatrowo und der Josepha geb. von Moszczeńska a. d. H. Wiatrowo Tochter.

Kinder: (1) Anna von Ponińska, geb. 26. Mai 1868 zu Malczewo.
(2) Adolf von Poniński, geb. 26. Septbr 1870 zu Malczewo.

2) Alfred von Poniński, geb. 20. August 1840 zu Gnesen, Geh.-Kämmerer Sr. Heiligkeit des Papstes, Dekan und Propst zu Kościelec im Kreise Inowrazlaw.

3) Wanda von Ponińska, geb. 23. September 1841 zu Jankowo, Herrin auf Ociąż im Kreise Adelnau, verm. I) 10. August 1865 zu Breslau mit Anton von Morawski († 9. November 1871) auf Ociąż; II) 10. August 1876 zu Kościelec mit Stanislaus Grafen Tyszkiewicz.

4) Kasimir von Poniński, geb. 27. November 1846 zu Malczewo, verm. 3. Februar 1874 zu Posen mit

Bolesława, geb. 24. August 1853 zu Jablkowo, des Leonhard von Brzeski auf Jablkowo ꝛc. und der Michaela geb. von Moszczeńska a. d. H. Wiatrowo Tochter.

Töchter: (1) Isabella von Ponińska, geb. 12. März 1880 zu Lenartowo im Kreise Inowrazlaw.

(2) Celina von Ponińska, geb. 26. Novbr 1881 zu Lenartowo.

5) Adolf von Poniński, geb. 18. Mai 1855 zu Posen, Erbherr auf Koscielec im Kreise Inowrazlaw und Zerniki (Schönwerth) im Kreise Strelno, Kön. preuß. Leutnant der Garde-Landwehrkavallerie, verm. 15. Juni 1880 zu Swojatycze in Litauen mit

Sofie, geb. 18. Juli 1860 zu Wilno in Litauen, des Eduard Grafen Czapski auf Kalinoberzów ꝛc., und der Antonie geb. von Różycka Tochter. [Koscielec.]

Kinder: (1) Rosalie von Ponińska, geb. 29. Mai 1881 zu Zerniki-Schönwerth.

(2) Anton von Poniński, geb. 18. Juni 1882 zu Zerniki.

(3) Sofie von Ponińska, geb. 18. Mai 1883 zu Zerniki.

(4) Irene von Ponińska, geb. 25. Februar 1885 zu Zerniki.

(5) Maria von Ponińska, geb. 18. April 1886 zu Koscielec.

(6) Eduard von Poniński, geb. 1. Juli 1887 zu Koscielec.

(7) Therese von Ponińska, geb. 9. März 1889 zu Koscielec.

3. Johanna von Ponińska, geb. 14. Mai 1815 zu Wreschen, verm. im Mai 1836 daselbst mit Nepomucen von Niemojowski († 8. April 1873 zu Sliwniki) auf Sliwniki ꝛc.

4. Severina von Ponińska, geb. 31. Oktober 1818 zu Wreschen, verm. 23. Januar 1838 daselbst mit Stanislaus Grafen Żółtowski († 7. April 1867 zu Berlin) auf Jarogniewice ꝛc.

Porcia.

(S. Goth. Hofkalender, III. Abteilung.)

Posadowsky-Wehner.

[Evangelisch. — Preußen (Provinz Schlesien). — Schlesischer Uradel; böhm. Frhr. mit „Frhr. von Postelwitz" d. d. Wien 5. Juni 1705; preuß. Anerkennung d. d. Köln a. d. Spree 17. Novbr 1706; preuß. Grf. d. d. Berlin 19. (Diplom d. d. Berlin 20.) Jan. 1743; Namen- und Wappenvereinigung mit „Wehner" (nach Anfall des Wehnerschen Familien-Majorats Blottnitz-Centawa) durch Carl Friedrich Aemil Grafen von Posadowsky, Sohn des Friedrich Wilhelm Grafen von Posadowsky aus der am 2. Februar 1761 geschlossenen Ehe mit Amalie von Wehner. — Besitz: das 11. Juli resp. 28. September 1754 gestiftete, 1784 nach dem Aussterben der Familie von Wehner in den Besitz der Familie gelangte Majorat Blottnitz-Centawa im Kreise Groß-Strehlitz, bestehend aus den Rittergütern Balczarzowitz (611 Hekt.)

Blottnitz (874 Hekt.), Centawa (697 Hekt.), Grzeboschowitz (181 Hekt.), Nogowschuetz (378 Hekt.), Groß-Pluschnitz (604 Hekt.) und Warmuntowitz (492 Hekt.). — S. Handbuch, S. 719 u. 1119.]

† Carl Friedrich Aemilius Graf von Posadowsky-Wehner, Freiherr von Postelwitz (geb. 1761 zu Tost, † 1840 zu Dammitsch, Majoratsherr, sowie Herr auf Dammitsch ꝛc., verm. 1783 zu Lehsewitz mit Friederike Elisabeth von Unruh [geb. . . . 1768, † . . . 1826]).

Söhne: 1. † Georg Carl Friedrich Sigmund (geb. 15. Mai 1785 zu Dammitsch, † 19. April 1851 zu Blottnitz, Majoratsherr, Kön. preuß. Premierleutnant a. D. und Landesältester, verm. I) 1821 mit Auguste Beyer [geb. . . . 1798, † . . . 1822]; II) 1825 mit Henriette [geb. . . . 1799, † . . . 1844] geschiedener Reinecke, geb. von Cranach).

Söhne: 1) Hermann Albert Ottocar Friedrich Carl, geb. 5. März 1825 zu Blottnitz, Majoratsherr, Kön. preuß. Leutnant a. D., verm. I) 5. August 1850 mit Bertha Hedwig Doris Volkmar (geb. 9. Februar 1829, † 29. August 1873 zu Blottnitz); II) im Jahre 1875 zu Hechingen mit

Auguste Mathilde, geb. 24. Oktober 1823, des † Carl Wilhelm Immanuel von Sandrart, Kön. preuß. Generalleutnants, Tochter. [Berlin.]

Kinder 1r Ehe: (1) Josefine Luise Henriette, geb. 3. Januar 1852 zu Blottnitz, verm. 11. Septbr 1871 zu Weltlich-Kattern mit Friedrich Frhrn von Richthofen auf Dürrjentsch bei Breslau.

(2) Leopold Friedrich Wilhelm Oswald Moritz Georg Benno Hermann, geb. 10. Juli 1853 zu Blottnitz, Herr auf Groß-Pluschnitz im Kreise Groß-Strehlitz, Kön. preuß. Premierleutnant a. D., verm. 29. September 1878 zu Pomßen mit

Martha Johanna Elisabeth, geb. 6. Mai 1859 zu Pomßen, des † J. G. Dietze auf Pomßen ꝛc. im Königreich Sachsen und der Anna geb. Busolt Tochter. [Schloß Groß-Pluschnitz.]

Kinder: a) Hertha Anna Mathilde Luise, geb. 24. Juli 1881 zu Groß-Pluschnitz.

b) Silvius Rudolf Ernst Clemens, geb. 14. Dezember 1882 zu Groß-Pluschnitz.

c) Anne-Marie, geb. 21. Februar 1885 zu Groß-Pluschnitz.

d) Hans Adam, geb. 19. August 1894 zu Groß-Pluschnitz.

(3) Hermann Sylvius Albert Benno Carl, geb. 10. Februar 1856 zu Blottnitz, Domänenpächter zu Hammer, Kön. preuß. Leutnant a. D., verm. 11. März 1881 mit

Martha Johanna Elisabeth Koehlmann. [Hammer, Reg.-Bez. Potsdam.]

(4) Sylvius Hugo Arthur Edwin Friedrich Wilhelm, geb. 2. Februar 1857 zu Blottnitz, Kön. preuß. Rittmeister und Eskadronchef im schleswig-holstein. Ulanenregt Nr. 15, verm. 10. Dezember 1893 zu Repcze-Lak in Ungarn mit

Kata, des Koloman Radó von Szent-Martón, K. u. K. Kämmerers, und der Adele geb. Horvath von Saagh Tochter.

(5) Doris Amalie Luise, geb. 31. Januar 1858 zu Blottnitz, verm. 19. Oktober 1880 zu Blottnitz mit Ernst von Reiche,

Kaiserl. deutschem Kontre-Admiral und Direktor des Bildungswesens der Kaiserl. deutschen Marine.

(6) Helene Sylvia Hermine, geb. 19. Juli 1860, verm. 29. Mai 1884 zu Tost mit Curt Guradze auf Patschin, Kön. preuß. Leutnant der Landwehrkavallerie.

(7) Rudolf Hans Eduard Wolfgang Arthur, geb. 1. August 1861 zu Blottnitz, Kön. preuß. Premierleutnant im Ulanenregt von Katzler (schles.) Nr. 2.

2) Richard Ernst Emil Adolf Carl, geb. 10. Januar 1829 zu Blottnitz, Herr auf Groß-Paniow (631 Hekt.) und Russinow (seit 1851) in Oberschlesien, Ehrenritter des Johanniterordens, Landesältester und Kreisdeputierter, Mitglied des Provinziallandtags von Schlesien, Kön. preuß. Leutnant a. D., verm. 28. Mai 1850 zu Mainz mit

Marie Charlotte Friederike Wilhelmine, geb. 2. Juni 1830 zu Potsdam, des † Julius Christof Lucas von Cranach, Kön. preuß. Generalleutnants z. Disp., und der † Henriette Albertine geb. Plümicke Tochter.

2. † Adolf Eduard (geb. 18. Dezember 1799 zu Blottnitz, † 14. Juni 1848 zu Dammitsch, Herr auf Dammitsch, Anteil Geisendorf und Anteil Thiemendorf, Mittel- und Nieder-Dammer im Kreise Steinau in Niederschlesien, Kön. preuß. Oberlandesgerichtsrat zu Groß-Glogau, verm. 2. November 1830 daselbst mit Amalie Juliane Adolfine Wilhelmine [geb. 3. August 1811 zu Sagan, † 29. Juni 1880], des † Ferdinand von Plötz, Kön. preuß. Oberst im 1. schlesischen Landwehrregt, und der Caroline geb. von Lettow Tochter).

Kinder: 1) Leopoldine Georgine Helene Luitgarde Amalie, geb. 24. März 1832 zu Fraustadt, verm. 4. Januar 1860 zu Groß-Glogau mit Hermann von Bültzingsloewen a. d. H. Nahrten, Kön. preuß. Premierleutnant a. D. (geschieden 1866). [Dresden.]

2) Adolf Friedrich Edwin, geb. 7. Januar 1834 zu Fraustadt, Kön. preuß. Landrat a. D., verm. 26. Oktober 1863 zu Rinkowken mit Helene (geb. 10. Septbr 1841 zu Rinkowken, † 23. Dezbr 1889 zu Petersdorf), des † Ferdinand Nehring genannt von Szerdahelyi auf Rinkowken und Münsterwalde bei Marienwerder in Westpreußen und der Antonie geb. von Loga Tochter. [Berlin.]

Kinder: (1) Friedrich Adolf Ferdinand Torsten, geb. 12. August 1864 zu Rinkowken, Kön. preuß. Premierleutnant im 2. niederschles. Inf.-Regt Nr. 47, kommandiert zur Kriegsakademie.

(2) Katharina Antonie Hermine, geb. 21. August 1866 zu Rinkowken, verm. 26. September 1885 zu Petersdorf mit Alfred von Körber auf Groß-Plowenz im Kreise Strasburg und Müggau im Kreise Danziger Höhe in Westpreußen.

(3) Harry, geb. 17. August 1869 zu Neumark, Leutnant zur See in der Kaiserl. deutschen Marine.

(4) Elsbeth, geb. 1. Februar 1877 zu Hofgeismar.

3) Amalie Auguste Angelica, geb. 3. Juli 1835 zu Pleschen im Reg.-Bez. Posen. [Dresden.]

4) Arthur Adolf, geb. 3. Juni 1845 zu Groß-Glogau, Dr. jur., Ehrenritter des Johanniterordens, Kais. Wirkl. GRat und Staats-

sekretär des Reichs-Schatzamtes, Bevollmächtigter zum Bundesrat, verm. 3. Januar 1871 zu Breslau mit

Elise Emma Adolfine, Witwe des Kön. preuß. Hauptmanns der Artillerie Thomas, des † Dr. Gustav von Möller, Kön. preuß. Appellationsgerichts-Chefpräsidenten zu Breslau, und der Caroline geb. Pelicäus Tochter.

Kinder: (1) Hans Adam Nicolaus, geb. 9. Mai 1872 zu Welna im Kreise Gnesen, stud. jur. et cam.

(2) Helene Elisabeth, geb. 9. Mai 1872 zu Welna im Kreise Gnesen, Zwillingsschwester des Vorigen.

(3) Martha Helene, geb. 16. September 1875 zu Wongrowitz.

Pöttickh von Pettenegg*.

[Katholisch. — Oesterreich (Krain). — Erbländ.-oesterr. Adel mit Wappenbesserung d. d. Graz 11. Februar 1602 (vom Erzherzog Ferdinand); Reichsadel bestätigt mit dem Prädikat „von Pettenegg" d. d. Preßburg 27. April 1655; Landmann von Krain 5. Februar 1689; Graf nach dem Rechte der Erstgeburt d. d. Mantua 15. Mai 1699 (vom Herzog Ferdinand Carl von Mantua, als Reichsvikar von Italien); oesterr. Frhr. d. d. Wien 1. August 1854; Bestätigung und Anerkennung des ausländischen Grafenstandes nach dem Rechte der Erstgeburt als eines oesterreichischen Grafenstandes 26. Juni (Diplom d. d. Wien 21. Juli) 1878. — S. Jahrg. 1880, S. 669.]

Eduard Carl Borromäus Gaston Pöttickh Graf und Freiherr von Pettenegg, geb. 13. Juni 1847 zu Pepensfeld bei Laibach in Krain, Großkapitular des Deutschen Ritterordens, Ratsgebietiger des Hoch- und Deutschmeistertums und Komtur von Haugwitz, K. u. K. Wirkl. GRat und Kämmerer, Ahnenproben-Examinator im Oberstkämmereramt, apostolischer Protonotar. [Wien.]

Pötting und Persing.

[Katholisch. — Oesterreich (Mähren). — Niederoesterr. Uradel; Reichsfrhr. d. d. Prag 21. Mai 1605; niederoesterr. Herrnstand 1606; böhm. Frhr. 29. März 1607; Erb-Burggraf zu Lienz 18. Septbr 1636; böhm. Grf. 18. Juni 1649; Reichsgrf. (Intimation) 18. Februar 1662. — S. Handbuch, S. 721.]

† Aloys Graf Pötting und Persing, Freiherr auf Ober-Falkenstein und Großkirchen (geb. 11. September 1779, † 27. August 1859, Erb-Burggraf zu Lienz in Tirol, verm. 17. Oktbr 1803 mit Hedwig [geb. . . . . , † 29. Januar 1829], des Sylvius Ritters von Hannecart, K. K. General-Festungskommandanten von Ofen, und der Eleonore geb. Freiin von Keller Tochter).

Kinder: 1. † Norbert (geb. 29. Juni 1804, † 16. Novbr 1882), K. K. Kämmerer und Statthaltereirat a. D., verm. 3. Mai 1852 mit

Cajetane Gräfin Chorinsky, Freiin von Ledske, geb. 7. August 1822, StkrD.

Kinder: 1) Hedwig Anna Maria Joachima, geb. 23. März 1853, Kapitularin des freiweltlich-adeligen Damenstifts zu den „heiligen Engeln" in Prag.

2) Norbert Joachim Maria, geb. 18. März 1854, Erb-Burggraf zu Lienz, K. K. Ministerial-Vizesekretär im Justizministerium, verm. 14. Februar 1889 mit

Marie Adèle, geb. 19. September 1856, des † Josef Ritters von Lindner, K. K. Oberlandesgerichtsrats in Wien, und der Franziska geb. Freiin von Risenfels Tochter.

Söhne: (1) Erich, geb. . . . . .

(2) Hanno, geb. . . . . .

3) Adriana Joachima Anna, geb. 22. April 1856. [Wien.]

2. Johanna, geb. 10. Oktbr 1809, verm. 12. Oktbr 1828 mit Carl Frhrn von Baratta († 11. Juni 1880). [Budischau in Mähren.]

3. Joachim, geb. 3. April 1811, K. u. K. Kämmerer und Major a. D. [Wien.]

4. † Carl Maria (geb. 3. September 1816 zu Budischau in Mähren, † 11. Januar 1892 zu Wien), K. u. K. Kämmerer und Feldmarschall-Leutnant a. D., verm. I) 13. April 1850 mit Flora (geb. 1824, † 3. Juni 1852 zu Budapest), des † Nicolaus Jankovich von Jeszenicze und der Flora geb. Freiin Rudnyánszky von Dezér Tochter; II) 26. April 1859 zu Wien mit

Luise Gräfin Podstatzky-Lichtenstein, Freiin von Prussinowitz, geb. 19. Dezember 1833. [Wien.]

Söhne: a) 1r Ehe: 1) Josef Maria Norbert, geb. 14. Januar 1851 zu Budapest, Dr. jur., K. u. K. Kämmerer und Statthaltereirat zu Brünn, verm. 9. April 1877 zu Rzikowitz mit

Auguste, geb. 15. Februar 1856, des † August von Amberg, K. K. Oberstleutnants a. D., und der Therese geb. von Chlumecky Tochter.

Kinder: (1) Felix Maria Josef, geb. 22. Juni 1879 zu Ungarisch-Hradisch.

(2) Flora Maria Josepha, geb. 8. Septbr 1880 zu Ungarisch-Hradisch.

(3) Caroline Maria Luise, geb. 28. Februar 1882 zu Brünn.

(4) Anna Maria Josepha, geb. 24. April 1886 zu Trebitsch.

— b) 2r Ehe: 2) Gustav Maria, geb. 5. März 1860, Komtur des souver. Malteserordens, K. u. K. Kämmerer, Ministerial-Vizesekretär im Ackerbauministerium und Leutnant in der Evidenz des Landwehr-Dragonerregts Nr. 3.

5. Emanuel, geb. 25. Oktober 1819, Generalvikar der Erzdiözese Olmütz und zweiter infulierter Prälat zu Olmütz.

6. Emilie, geb. 30. Dezbr 1820, Ehrenstiftsdame des K. K. adelig-weltlichen Damenstifts „Maria-Schul" zu Brünn. [Groß-Teinitz in Mähren.]

Potulicki.

[Katholisch. — Preußen (Provinz Posen), Russisch-Polen und Oesterreich (Galizien). — Schlesisch-polnischer Uradel; kön. preuß. Anerkennung des seit ca 1757 geführten Grafenstandes d. d. Berlin 28. April 1780 (Ministerialreskript). — W.: Grzymała. — S. Handbuch, S. 722.)

† Michael Graf von Potulice-Potulicki (geb. . . . ., † . . . . . ., Herr der Herrschaften Wienzborg und Zempelburg, auf Kohling und Swarożyn, sowie auf Runowo und Slesin, verm. . . . . mit Elisabeth Gräfin Wodzicka [geb. . . . ., † . . . . .]).

Söhne: 1. † Kaspar (geb. 1. Januar 1792, † 12. Dezember 1853, verm. . . . . mit Therese Gräfin Mielżynska [geb. . . . ., † 23. Oktober 1867]).

Kinder: 1) † Stanislaus (geb. 6. Septbr 1822 zu Wienzborg, † 1. Oktbr 1893 zu Oborv, Herr der Herrschaft Oborv [18 000 Morgen] bei Warschau).

2) Maria, geb. 15. April 1825. [Schloß Oborv bei Warschau.]

3) † Josef (geb. 27. April 1828 zu Oborv, † 14. März 1870 zu Posen), Herr der Herrschaft Santomysl ꝛc., verm. 23. Oktober 1849 zu Próchnowo mit

Ophelia Gräfin Skorzewska a. d. H. Labiszyn, geb. 1. Novbr 1828.

Kinder: (1) Sigismund, geb. 13. Oktober 1851 zu Bad Soden, Majoratsherr auf Próchnowo mit Zbyszewice, Konary, Staszewo und Siebenschlößchen (zusammen ca 19 000 Morgen, worunter 4000 Morgen Wald) in den Kreisen Kolmar und Wongrowitz in der Provinz Posen, verm. 30. Oktbr 1893 zu Wien mit

Maria-Anna Schey Messia de Prado, geb. . . . . .

Tochter: . . . . . , geb. . . . 1894 zu Kaltenleitgeben.

(2) Stanislaus, geb. 8. Februar 1855, vorm. Herr der Herrschaft Siedlec mit den Gütern Antonin und Sokolniki im Kreise Schroda, verm. . . . 1894 zu Paris mit

. . . . . .

(3) Anton, geb. 18. Dezbr 1856, Kön. preuß. Regierungsreferendar zu Potsdam, Leutnant der Reserve des Königin Elisabeth Garde-Grenadierregts Nr. 3, verm. 19. Oktober 1892 zu Warschau mit

Hedwig, des Stanislaus von Wolowski auf Poniatowo und der Marie geb. Rawicz Tochter.

Tochter: . . . . . , geb. . . . 1893 zu Warschau.

(4) Mieczyslaw, geb. 27. August 1858, Herr der Herrschaft Josefów in Litauen, Kön. preuß. Premierleutnant a. D., verm. 22. November 1887 zu Berżany in Litauen mit

Christine, des † Adolf Grafen von Hutten-Czapski auf Berżany und der † Stanislawa geb. von Gorska Tochter, Erbfrau auf Jozefów im Kreise Telsze im Gouvernement Kowno.

Söhne: a) Heinrich, geb. 18. November 1888 zu Jozefów.

b) Josef, geb. 3. Dezember 1889 zu Jozefów.

(5) Karl, geb. 22. September 1861, Dr. jur., K. K. Leutnant der Landwehr. [Krakau.]

(6) Hedwig, geb. 8. Oktbr 1866, verm. 26. April 1888 zu Dresden mit Stanislaus Grafen von Hutten-Czapski auf Berżany, Dirkstell und Hansewicze in den Gouvernements Kowno und

Minsk, Adlatus des Kaiserl. russ. General-Gouverneurs von Wilna.

4) Constantia, geb. 10. Juli 1839, Herrin der Herrschaft Rógow (6000 Morgen) im russ. Gouvernement Kielce, verm. 25. Januar 1856 mit Sigismund Grafen Skorzewski-Rádomice, Majoratsherrn auf Schwarzenau ꝛc.

2. † Kasimir Ludwig Lucas Guido Ignaz (geb. 12. September 1793, † 13. Oktober 1871, verm. I) 22. Mai 1819 mit Gabriela Gräfin Mielżyńska [geb. 24. März 1798, † 19. Februar 1822]; II) 2. Februar 1835 mit Barbara Gräfin Wielopolska [geb. 16. Februar 1809, † 13. September 1880 zu Krakau], Herrin der Herrschaft Bobrek bei Krakau).

Kinder: a) 1r **Ehe**: 1) † Kasimir Adalbert (geb. 24. April 1820, † 5. Oktbr 1880, Herr der Herrschaft Slesin mit Gorzyn, Minikowo, Potulice, Samsieczno und Goncarzewo [23542 Morgen, worunter 8488 Morgen Wald] im Kreise Bromberg, Mitglied des preuß. Herrenhauses auf Lebenszeit, Kön. preuß. Premierleutnant a. D., verm. 8. Juli 1854 mit Maria Gräfin Zamoyska [geb. 28. Juli 1829, † 14. April 1861]).

Töchter: (1) Gabriela Maria, geb. 18. Juli 1855, verm. 28. April 1877 zu Potulice mit Bogdan Fürsten Ogiński, Herrn des Fürstentums Retów (ca 15 QM.), Kaiserl. russ. Kammerjunker.

(2) Elisabeth Constantia Eva, geb. 20. Juli 1859 zu Berlin, Herrin der Herrschaft Oleszyce in Galizien, verm. 30. Juni 1881 zu Krakau mit Wladislaw Prinzen Sapieha.

(3) Aniela (Angelica) Constantia Alexandrine, geb. 8. April 1861 zu London, Herrin der Herrschaft Potulice (32542 Morgen) im Kreise Bromberg.

— b) 2r **Ehe**: 2) Ignaz, geb. 24. April 1837 zu Potulice, Herr der Herrschaft Bobrowniki im Kreise Tarnów in Galizien, verm. 8. Juli 1865 zu Krakau mit

Marie Gräfin Husarzewska, geb. 2. November 1838.

3) Sophia, geb. 2. April 1839 zu Potulice.

4) Franz, geb. 29. Januar 1843, Herr der Herrschaft Żmigrod (22400 Morgen) im Kreise Jaslo in Galizien, verm. 11. April 1877 zu Lemberg mit

Fanny Gräfin Badeni, geb. 2. Juli 1853, Herrin der Herrschaften Gliniany und Sielec.

Sohn: Ladislaus Kasimir Alexander, geb. 23. Februar 1878.

5) Therese, geb. 28. September 1845, verm. 11. Februar 1868 mit Marcel von Sobański auf Pienkówka in Podolien.

6) Marie, geb. 2. Februar 1847, verm. 15. April 1869 mit Kasimir von Sobański († 26. August 1888) auf Sumówka in Podolien, Adelsmarschall.

7) Adam, geb. 10. September 1849, Herr der Herrschaft Kamienica (12000 Morgen) im Kreise Neu-Sandec in Galizien, Dr. theol., Domkapitular des Hoch- und Erzstiftes Olmütz, Hausprälat Sr. Heil. des Papstes.

Potworowski.

[Reformiert und katholisch. — Preußen (Provinz Posen). — Großpolnischer Uradel; preuß. Grf. d. d. Berlin 17. Januar 1816. — W.: Dębno. — S. Jahrgang 1878, S. 690, und Handbuch, S. 723.]

† Johann Adam Graf von Sienno-Potworowski (geb. 8. Jan. 1761, † 27. Juli 1829, Herr auf Niklaszkowo ꝛc., Kön. preuß. Kammerherr und Präsident des Landgerichts zu Fraustadt, verm. 1786 mit Eleonore von Bojanowska [geb. 5. Januar 1766, † 16. Novbr 1844]).

Söhne: 1. † Eduard (geb. 6. September 1793 zu Heyersdorf, † 23. Juni 1876 zu Deutsch-Presse, Herr der Herrschaft Deutsch-Presse mit Gorzyce im Kreise Kosten, Rechtsritter des Johanniterordens, Kön. poln. Rittmeister, Provinziallandtagsmarschall der Provinz Posen, Mitglied des preuß. Herrenhauses auf Lebenszeit, verm. 22. Novbr 1836 mit Franziska [geb. 2. Februar 1818 zu Malice; katholisch; † 7. Juni 1882 zu Pożarowo], des † Ignaz von Lubowiecki, Präsidenten des Gouvernements Lublin in Russisch-Polen, und der Karoline geb. von Gliszczyńska Tochter).

Töchter (katholisch): 1) Eleonore, geb. 7. Dezbr 1837 zu Deutsch-Presse, verm. 10. Oktober 1855 mit Stanislaus von Kurnatowski auf Pożarowo und Biezdrowo im Kreise Samter, Vize-Landtagsmarschall der Provinz Posen.

2) Karoline, geb. 22. Oktober 1839 zu Deutsch-Presse, verm. 12. Februar 1861 mit Arthur von Horváth, Herrn der Herrschaft Narowla in Russisch-Litauen.

2. † Adolf Stanislaus (geb. 14. Jan. 1802 zu Heyersdorf, † 3. Novbr 1869 zu Parzenczewo, Herr auf Parzenczewo, Wąbiewo und Kotusz, Rechtsritter des Johanniterordens, Kön. preuß. Kammerherr, verm. 26. November 1829 mit Pauline von Mielęcka [geb. 1. Juni 1802 zu Heyersdorf, † 30. Juni 1884 zu Parzenczewo]).

Sohn: † Alexander (geb. 16. Oktober 1832 zu Röhrsdorf im Kreise Fraustadt, † 21. Februar 1885), Herr auf Parzenczewo ꝛc., Kön. preuß. Rittmeister a. D., verm. 16. Februar 1865 mit

Emilie, geb. 16. Februar 1844 zu Połowce im Kreise Grodno, des Maximilian Grafen Grabowski und der Maria geb. Freiin von Rosen Tochter, Herrin auf Groß-Rybno mit Żurawitta im Kreise Gnesen. [Schloß Parzenczewo bei Kosten.]

Söhne: (1) Johann Adolf Maximilian, geb. 27. Januar 1866 zu Parzenczewo, Herr auf Parzenczewo mit Wąbiewo, Kotusz und Zielęcin im Kreise Schmiegel, Kön. preuß. Leutnant der Reserve des 2. Leib-Husarenregts Kaiserin Nr. 2.

(2) Maximilian Eduard Alexander, geb. 5. Januar 1868 zu Parzenczewo, Herr auf Prochy im Kreise Schmiegel.

Pourtalès.

[Preußen, Oesterreich (Böhmen), Schweiz und Frankreich. — Preuß. Adel d. d. Berlin 14. Februar 1750; preuß. Grf. d. d. Paris 19. Mai 1814 (Wappenbriefe

d. d. Berlin 9. Dezbr 1815 für die drei Brüder Ludwig, James und Friedrich von Pourtalès). — S. Jahrg. 1871, S. 628 ff., und Handbuch, S. 724 u. 1119.]

I. (Ludwigs) Linie. (Evangelisch.)

† Ludwig Graf von Pourtalès (geb. 14. Mai 1773, † 8. Mai 1848, Präsident des Staatsrats im Fürstentum Neuenburg, Oberstinspektor der Artillerie in der schweizer. Eidgenossenschaft, verm. 20. April 1795 mit Sophie de Guy d'Audanger [geb. 1. Dezbr 1777, † 8. November 1854]).

Söhne: 1. † Ludwig August (geb. 17. März 1796, † 7. Juni 1870, Kön. preuß. außerordentl. Staatsrat, verm. 6. Mai 1822 mit Elisabeth Friederike von Sandoz-Rollin [geb. 28. Juni 1804, † 12. Februar 1868]).

Kinder: 1) † Ludwig Franz (geb. 4. März 1823, † 19. Juli 1880), Direktor des Zoologischen Museums zu Boston, verm. 19. Novbr 1848 mit

Elise Bachmann, geb. 182.. [Cambridge im Staate Massachusetts in Nordamerika.]

Kinder: (1) Elise geb. 18. März 1850, verm. 15. Novbr 1871 mit Friedrich Konrad Cramer. [Mailand.]

(2) Bertha, geb. 7. Juli 1852, verm. I) 14. September 1871 mit Sebastian Benjamin Schlesinger, Kaiserl. deutschem Konsul zu Boston (geschieden); II) 25. August 1886 zu New York mit James Grafen von Pourtalès auf Glumbowitz ꝛc. (s. II. Linie).

(3) Sofie, geb. 4. März 1854, verm. mit Alfred von Carlowitz-Hartitzsch, Rittmeister und Eskadronchef im Kön. sächs. 2. Husarenregiment Nr. 19.

(4) Ludwig Otto, geb. 7. Oktbr 1855, verm. 21. August 1881 zu Florissant, El Paso County Colorado, mit

Laura Montgomery, geb. 1858. [In Amerika.]

Söhne: a) Ludwig Franz, geb. 17. Juni 1883.
b) Ludwig James, geb. 18. Januar 1885.
c) Ludwig Otto, geb. 17. September 1886.

(5) Mathilde, geb. 13. Februar 1863.

2) † Alfred (geb. 18. März 1824, † 25. August 1889 zu Laasow), Herr auf Laasow und Kransdorf, verm. I) 26. August 1850 mit Anna von Paschwitz (geb. 19. August 1834, † 1. Dezbr 1851); II) 30. September 1856 mit

Sofie, geb. 20. April 1835 zu Dolzig, des Carl Otto von Thielau auf Dolzig und der Sofie Auguste Wilhelmine geb. von Thielau a. d. H. Radmeritz Tochter. [Berlin.]

Kinder 2r Ehe: (1) Carl Alphons, geb. 6. Januar 1861 zu Laasow, Herr auf Laasow, Kön. preuß. Leutnant der Garde-Landwehrkavallerie, verm. 4. Februar 1890 zu Neudöbern mit

Johanna Therese Katharina, des † Johann Ulrich Adolph von Loeper und der † Sophie Friederike Therese geb. von Frankenberg-Lüttwitz Tochter.

(2) Friedrich Wilhelm Ludwig, geb. 17. März 1865 zu Laasow, Herr auf Neudöbern und Rettchensdorf, verm. 22. April 1892 mit

Margarethe, des † Bernhard von Loeper, Kön. preuß. Landrats, und der Emmy geb. Freiin von Buddenbrock Tochter.
Tochter: Ada, geb. 15. April 1894 zu Neudöbern.

(3) Friedrich Carl Nicolaus, geb. 11. November 1868 zu Laasow, Kön. preuß. Leutnant im 4. Garderegt zu Fuß, verlobt Ende Septbr 1894 mit Lina, des † Otto von Gaertner, Kön. preuß. Generalleutnants z. Disp., und der Lina geb. Pagenstecher Tochter.

(4) Sofie Thereſe Eliſabeth, geb. 26. Juni 1876 zu Laasow.

3) † Eugen (geb. 5. Januar 1828, † 7. Dezember 1867), Kön. preuß. Leutnant a. D., verm. 29. Juli 1861 mit
Johanne Adelaïde Clementine von Werdt, geb. 17. Juli 1841. [Bern.]
Kinder: (1) Anna Emilie, geb. 24. Oktober 1863, verm. 12. Juli 1883 zu Bern mit Johann Ludwig Eduard von Wattenwyl, vormal. Offizier der engliſchen Marine.

(2) Armand Friedrich, geb. 28. November 1865, verm. 26. Juli 1894 zu Bern mit
Margarethe Magdalena Sophie, geb. 29. Dezbr 1874 zu Bern, des Gottfried von Tſcharner und der Sophie geb. Freiin von Wattenwyl Tochter.

4) Ernſt, geb. 23. September 1829, Kön. preuß. Major a. D.

5) Caroline Mathilde, geb. 5. April 1832, verm. 24. April 1851 zu Neuchâtel mit Friedrich Ludwig Frhrn von Wattenwyl († 1890), Gutsbeſitzer in Jolimont bei Bern.

6) Moritz, geb. 26. März 1837, Kön. preuß. Leutnant a. D., verm. I) 19. Oktober 1859 zu Roth-Schönberg mit Anna (geb. 29. September 1834, † 24. Juli 1871 zu Chaumont), des Arthur von Schönberg auf Roth-Schönberg und deſſen † erſten Gemahlin, geb. Freiin von dem Busſche-Streithorſt, Tochter; II) 30. Juli 1873 zu Neuchâtel mit
Emilie de Pierre, geb. 28. Oktober 1845.
Kinder: a) 1r Ehe: (1) Louis Moritz Albert, geb. 13. April 1870 zu Verner-Montreux.

(2) Anna Margarethe, geb. 13. April 1870 zu Verner-Montreux, Zwillingsſchweſter des Vorigen, verm. 4. Juni 1891 zu Bevaix mit Johann Frhrn von Chambrier.

— b) 2r Ehe: (3) Léonie Marie, geb. 15. April 1875.

(4) Edgard, geb. 28. März 1877 zu Neuchâtel.

(5) Eric-Louis, geb. 18. März 1891 zu Neuchâtel.

7) Sofie, geb. 5. Juli 1841, verm. 7. März 1860 zu Neuchâtel mit Jean von Montmollin, Oberſt im eidgenöſſiſch-ſchweizeriſchen Generalſtab.

2. † Alexander Joſef (geb. 9. Oktober 1810, † 3. Juni 1883, Herr auf Radowesnitz und Weltrub in Böhmen, verm. 26. November 1835 mit Auguſte Maria Eliſabeth Saladin von Crans [geb. 14. Mai 1815, † 10. Mai 1885]).
Kinder: 1) Sofie Blanche, geb. 15. Septbr 1836, verm. 19. November 1857 mit Jean Gabriel Naville († 1864).

2) Luise Elisabeth, geb. 25. September 1837, verm. 30. September 1856 mit Henry Louis Fréderic de Saussure.
3) August Friedrich, geb. 20. Februar 1840, verm. 26. September 1868 mit
Margarethe Cölestine, geb. 21. Oktbr 1840, des Edmond Baron Renouard de Bussierre und der Mathilde geb. Hagermann Tochter.
Kinder: (1) Bernard Alexandre George Edmond, geb. 5. Juni 1870.
(2) Mathilde Augusta, geb. 3. Juli 1875.
4) Ludwig Arthur Leopold, geb. 5. Dezember 1842.
5) Albert Maximilian, geb. 23. März 1845, Kön. preuß. Rittmeister a. D.
6) Hermann Alexander, geb. 31. März 1847, Kön. preuß. Rittmeister a. D., verm. I) 28. Oktober 1880 zu Malagny bei Genf mit Margarethe (geb. 3. März 1857, † 19. Dezember 1888 zu Cannes), des Dr. William Marcet und der Constanze geb. Rigaud de Constant Tochter: II) 25. April 1891 zu Paris mit
Helen, geb. 28. April 1868 zu New York, des Henry Barbey und der Mary geb. Lorillard Tochter. [Les Crénées bei Genf.]
Kinder: a) 1r Ehe: (1) Guido James, geb. 4. August 1881 zu Berlin.
(2) Raimund Lucian Edmund, geb. 7. August 1882 zu Genf.
(3) Constanze Katharina Henriette, geb. 9. Dezember 1884 zu Berlin.
(4) Augusta Luise, geb. 14. Februar 1886 zu Berlin.
(5) Horace Casimir, geb. 30. November 1888 zu Cannes.
— b) 2r Ehe: (6) Alix Helene, } Zwillingsschwestern, geb. 10. März
(7) Irene Agnes, } 1892 zu Les Crénées.
(8) Jacqueline Marie, geb. 20. Novbr 1893 zu Les Crénées.
7) Cecilie Elisabeth, geb. 29. Dezember 1848, verm. 11. Oktbr 1866 zu Les Crénées mit Hermann Grafen von Wesdehlen, Kön. preuß. Premierleutnant a. D.
8) Augusta Alexandrine, geb. 12. Oktober 1850, verm. 23. September 1868 zu Les Crénées mit Ludwig Grafen von Wesdehlen, Kaiserl. deutschem Wirkl. GRat, außerordentl. Gesandten und bevollm. Minister a. D.
9) Marguerite Isabelle, geb. 14. August 1852, verm. 23. April 1873 mit Edouard Naville. [Genf.]

II. (James') Linie. (Katholisch und evangelisch.)

† James Alexander Graf von Pourtalès-Gorgier (geb. 28. Novbr 1776, † 24. März 1855, Herr der Herrschaft Gorgier, Kön. preuß. Kammerherr, verm. 12. Juni 1809 mit Anna de Palégieux-Falconnet [† 16. Dezbr 1836]).
Söhne: 1. † Heinrich (geb. 5. Februar 1815; evangelisch; † 31. Juli 1876), Herr auf Gorgier bei Neuchâtel in der Schweiz, Ehrenritter des Johanniterordens, verm. 22. Juni 1840 mit
Anna Marie Gräfin von Eschern, geb. 11. September 1820.
Kinder: 1) Marie, geb. 15. April 1841, Barmherzige Schwester vom heiligen Vincent de Paul.

2) Emilie, geb. 15. Dezbr 1842, verm. 2. Juni 1863 mit Gaston Baron Renouard de Bussierre.
3) Arthur, geb. 31. August 1844, französ. Konsul zu Newcastle, verm. I) 6. Dezember 1869 mit Jenny Lind Holladay († 15. Mai 1873); II) 2. Mai 1876 mit
Maria Adele Beauvar-Boosier aus New Orleans.
Tochter 1r Ehe: Maria Pauline Luise, geb. 18. Juli 1871.
4) Luise Henriette, geb. 25. Juni 1847, verm. 11. April 1872 mit Raymund Grafen de Geoffre de Chabrignac, französ. Offizier der Artillerie.

2. † Carl (geb. 3. Mai 1816; evangelisch; † 30. September 1871 zu Ischl), Herr auf Glumbowitz, Rechtsritter des Johanniterordens, Kön. preuß. Kammerherr und Zeremonienmeister, verm. 17. April 1849 mit
Agnes Gräfin von Wylich und Lottum, geb. 25. September 1830, Ehrendame des Kön. bayr. Theresienordens. [Berlin.]
Sohn: James Malte, geb. 1. Juli 1853, Herr auf Glumbowitz und Siegda im Kreise Wohlau, sowie auf Wiersebonne im Kreise Militsch, verm. 25. August 1886 zu New York mit
Bertha, geb. 7. Juli 1852, geschiedener Schlesinger, geb. Gräfin von Pourtalès (s. I. Linie).

3. † Jacques Robert (geb. 15. April 1821; evangelisch; † 3. September 1874), verm. 27. Juni 1846 mit
Anna Hagermann, geb. 26. Januar 1825.
Kinder: 1) Jacques Albert, geb. 27. März 1847, verm. 30. November 1871 zu Paris mit
Caroline Julie Henriette, des Arthur Joly de Bammeville und der Sophie Louise Françoise geb. Coulomb Tochter.
Kinder: (1) Jacques Pierre, geb. 11. Novbr 1872 zu Paris.
(2) Arthur Robert, geb. 30. Oktober 1874 zu Paris.
(3) Berthe Anne, geb. 18. Januar 1878 zu Paris.
(4) Marguerite Jacqueline, geb. 26. Dezbr 1880 zu Paris.
2) Célestine Cécile, geb. 26. März 1850, verm. mit Alfred d'Amboir de Larbont, französ. Hauptmann im Generalstabe.
3) Mathilde Jeanne, geb. 24. November 1854, verm. 1874 mit Gustav Frhrn Adelswärd.

4. Edmund, geb. 6. April 1828 (evangelisch), Ehrenritter des Johanniterordens, verm. 30. Juni 1857 zu Ruprechtsau im Elsaß mit
Sofie Melanie, geb. 26. März 1836, des Alfred Baron Renouard de Bussierre und der Louise Melanie geb. von Coehorn Tochter, Ehrendame des Kön. bayr. Theresienordens. [Paris.]
Kinder: 1) Jacques Alfred Edmund, geb. 8. Mai 1858 zu Paris, französ. Botschaftssekretär a. D., verm. 20. November 1893 zu Paris mit
Marie Jacqueline, des Roger de Monbrison auf Dorlisheim im Elsaß Tochter. [Paris.]
2) Paul Carl Edmund, geb. 12. Septbr 1859 auf der Ruprechtsau, französ. Rittmeister der Reserve, verm. 4. Juni 1884 zu Paris mit
Françoise Marguerite, des † Maurice Baron Cottier auf Schloß Cangé bei Tours Tochter.

Kinder: (1) Louise Jacqueline, geb. 17. Februar 1885 zu Tours.
(2) Simone Mélanie Christiane, geb. 10. September 1888 zu Cangé.
(3) Jean Hubert Luc, geb. 17. Oktober 1891 zu Fontainebleau.

3) Hubertus Ludwig Edmund, geb. 5. Januar 1863 zu Paris, franzöſ. Reſerveoffizier der Kavallerie, verm. 30. Juni 1890 zu Paris mit
Marguerite Freiin von Schickler, geb. 18. Juni 1870.
Kinder: (1) Beatrix Jeanne Marguerite, geb. 21. Januar 1892.
(2) Max Arthur Hubert, geb. 25. Novbr 1893 zu Paris.

4) Melanie Bertha Elisabeth, geb. 10. Februar 1867 zu Paris, verm. 23. Juni 1886 daſelbſt mit Chriſtian Frhrn von Berckheim, Hauptmann der franzöſ. Artillerie.

5) Melanie Agnes, geb. 3. Juni 1870 zu Paris, verm. 9. Juni 1890 daſelbſt mit Henry Marquis de Loys-Chandieu auf Dorigny in der Schweiz.

III. (Friedrichs) Linie. (Evangeliſch.)

[Friedrich von Pourtalès, der Stifter dieſer Linie, hatte vor dem preuß. Grafenſtande ſchon den Titel eines „comte de l'Empire" (primog.) vom Kaiſer Napoleon I. erhalten.]

† Julius Heinrich Karl Friedrich Graf von Pourtalès (geb. 23. Februar 1779, † 30. Januar 1861, Herr der Herrſchaften Tloskau, Liſchna und Krchleb in Böhmen, Kön. preuß. Wirkl. GRat, Kammerherr und Oberzeremonienmeiſter a. D., verm. 18. Novbr 1811 mit Marie Luiſe Eliſabeth de Caſtellane-Norante [geb. 12. Januar 1793, † 26. Februar 1881 zu Genf]).

Söhne: 1. † Albert Alexander (geb. 10. September 1812, † 19. Dezbr 1861, Herr auf Topola mit Ferdinandshof, Jezeſinowo und Zawadla (2742 Morgen, worunter 1200 Wald) im Kreiſe Wirſitz in der Provinz Poſen, Ehrenritter des Johanniterordens, Kön. preuß. Kammerherr, Wirkl. GRat und außerordentl. Geſandter und bevollm. Miniſter am Kaiſerl. franz. Hofe, Mitglied des preuß. Herrenhauſes auf Lebenszeit, verm. 6. Auguſt 1846 zu Reineck mit Anna Friederike Cäcilie Ida Theodore [geb. 24. Februar 1827 zu Berlin, † 10. Juli 1892 zu Oberhofen bei Thun], des † Dr. jur. Auguſt von Bethmann-Hollweg, Kön. preuß. Staatsminiſters a. D., und der † Auguſte geb. Gebſer Tochter).

Tochter: Conſtanze Joſephine Mathilde Wilhelmine Helene, geb. 7. Mai 1849, verm. 26. Auguſt 1868 zu Oberhofen mit Ferdinand Grafen von Harrach auf Sägewitz bei Breslau (ſ. Goth. Hofkalender, II. Abteilung).

2. † Wilhelm (geb. 7. Juni 1815, † 1. Septbr 1889 zu Greng in der Schweiz, Herr der Herrſchaften Tloskau, Liſchna und Krchleb, verm. 4. März 1848 mit Charlotte Gräfin von Maltzan [geb. 20. Dezbr 1827, † 12. April 1861]).

Kinder: 1) Jacob Ludwig Friedrich Wilhelm Joachim, geb. 24. Oktbr 1853, Ehrenritter des Johanniterordens, Kaiſ. Geh. Legationsrat und vortragender Rat im Auswärtigen Amt, Kön. preuß.

Premierleutnant der Reserve des Husarenregts König Wilhelm I. (1. rhein.) Nr. 7, verm. 20. September 1892 zu Berlin mit Gisela Gräfin von Kanitz, geb. 13. August 1873.

2) Rosa Margarethe Guillemette Mathilde Auguste, geb. 16. September 1855, verm. 4. Oktober 1875 zu Oberhofen mit Moritz Grafen von Hohenthal auf Hohenpriesnitz ꝛc.

Pozza von Zagorie.

[Katholisch. — Oesterreich (Dalmatien). — Ungar. Grf. mit dem Prädikat „von Zagorie" d. d. Wien 20. September 1688. — S. Jahrgang 1865, S. 668.]

I. Linie.

[Oesterr. Bestätigung des Grafenstandes d. d. München 28. Novbr 1818 (Diplom 23. Mai 1819; für die Gebrüder Lucian und Marino).]

Matthäus-Lucian Graf Pozza von Zagorie, geb. 23. Mai 1823 zu Ragusa. [Ragusa.]

II. Linie: Pozza Sorgo von Zagorie.

(Im Mannesstamme erloschen.)

[Namen- und Wappenvereinigung mit „Sorgo" 8. Dezember 1806, oesterr. Bestätigung des Grafenstandes d. d. München 28. November 1818 (Diplom 23. Mai 1819; für Nicolaus Lucian).]

† Nicolaus Lucian Graf Pozza Sorgo von Zagorie (geb. 29. Mai 1772, † 9. September 1855 zu Wien, letzter Senator der Republik Ragusa, verm. 23. Mai 1813 mit Helene Ragnina, aus einem alten Ragusaer Patriziergeschlecht [† 5. September 1865]).

Tochter: Marina, geb. 25. März 1826 zu Ragusa, verm. 4. August 1856 mit Matthäus Natali, Patrizier von Ragusa.

III. Linie.

[Oesterr. Bestätigung des Grafenstandes d. d. München 28. Novbr 1818 (Diplom 23. Mai 1819; für Nicolaus Aloys Dominico und seine Brüder).]

† Nicolaus Ignaz Graf Pozza von Zagorie (geb. 30. Juli 1741, † . . . ., verm. 17. Januar 1783 mit Anna [geb. . . . ., † . . . .], des Marcus Sorgo Tochter).

Söhne: 1. † Nicolaus Aloys Domenico (geb. 12. Juli 1783, † 13. Januar 1857, verm. 1816 mit Magdalene Gräfin von Gozze [geb. 7. Aug. 1792, † . . . . . 1871]).

Kinder: 1) Nicolo-Saverio, geb. 25. Januar 1825 zu Ragusa, K. K. Kreiskommissär a. D. [Ragusa.]

2) Marcus, geb. 18. Juni 1831. [Ragusa.]

3) Magdalena, geb. 13. Januar 1834 zu Ragusa, verm. 30. Januar 1854 mit Nicolaus Gradi, Patrizier von Ragusa, K. u. K. Kämmerer und vormal. Tribunalsrat zu Cattaro.

2. † Marcus Aloysius Domenico (geb. 17. Juni 1785, † 1. Januar 1864, Direktor des Leihhauses zu Ragusa, verm. 15. Juni 1816 zu Venedig mit Magdalene Bonda, aus einem alten Ragusaer Patriziergeschlecht [† 6. Oktober 1855]).
Tochter: Anna, geb. 9. August 1823 zu Ragusa, verm. 7. Februar 1858 mit Dr. jur. Marino August Maria Giorgi, Patrizier von Ragusa, Ehrenritter des souver. Malteserordens. [Ragusa.]

Praschma.

[Katholisch. — Preußen (Provinz Schlesien). — Mährischer Uradel; böhm. Frhr. mit dem Prädikat „auf Bilkau" d. d. Wien 30. April 1625; böhm. Grf. d. d. Preßburg 24. Mai 1655 (für Hans Bernhard Praschmann Frhrn von Bilkaw auf Riebnig, Ober- und Nieder-Schwirklau und Schlawigkau). — S. Handbuch, S. 724.]

† Friedrich Ludwig Johann Karl Heinrich Fidelis Felix Graf von Praschma, Freiherr von Bilkau (geb. 30. Dezember 1786, † 10. Januar 1860, Erbherr der Herrschaft Falkenberg, Kön. preuß. Major a. D., verm. 16. Mai 1820 mit Johanna Hedwig Gräfin Schaffgotsch [geb. 16. September 1797, † 13. November 1867 zu Falkenberg], StkrD.).
Kinder: 1. Maria Anna Hedwig Leopoldina Johanna Nepomucena Caroline Luise Lambertine Friederike, geb. 19. Juli 1823 zu Falkenberg, Ehrenstiftsdame des K. K. adelig-weltlichen Damenstifts „Maria-Schul" zu Brünn. [Falkenberg.]
2. Maria Hedwig, geb. 28. Januar 1825 zu Breslau, verm. 9. Juli 1844 zu Falkenberg mit Dr. jur. utr. Richard von Maubeuge († 7. Februar 1894) auf Langendorf und Deutsch-Wette im Kreise Neiße, Ehrenritter des souver. Malteserordens, Landschaftsdirektor der Fürstentümer Neiße und Grottkau.
3. Friedrich Wilhelm Franz Nicolaus Ernst Leopold Carl Johann Nepomuk Lazarus, geb. 20. März 1833 zu Falkenberg, Erbherr der Herrschaft Falkenberg (5553 Hekt.), sowie Herr auf Rogau (337 Hekt.), Klein-Saarne (447 Hekt.) und Hilbersdorf (90 Hekt.) im Kreise Falkenberg in Oberschlesien, Ehrenbailli und Großkreuz des souver. Malteserordens und Vorsitzender des Vereins der schlesischen Malteserritter, Kön. preuß. Leutnant a. D., verm. 1. September 1866 zu Brauna bei Kamenz im Königreich Sachsen mit
Elisabeth Gräfin zu Stolberg-Stolberg, geb. 28. September 1843, Ehrendame des souver. Malteserordens (s. Goth. Hofkalender, II. Abteil.). [Schloß Falkenberg in Oberschlesien.]
Kinder: 1) Johannes Maria Friedrich Pius Emanuel Cajus Hubertus, geb. 22. Dezbr 1867 zu Falkenberg, Ehrenritter des souver. Malteserordens, Kön. preuß. Gerichtsreferendar a. D., Leutnant à la suite des Kürassierregts von Driesen (westfäl.) Nr. 4, verm. 14. Juni 1892 zu Münster i. W. mit
Marie Freiin von Landsberg-Velen, geb. 18. Februar 1865.

Sohn: Joseph-Friedrich Johannes Maria Hubertus, geb. 22. März 1893 zu Münster i. W.

2) Maria-Pia Henrica Beata Hedwig Elisabeth Ludovica, geb. 4. Mai 1869 zu Falkenberg, verm. 26. September 1893 zu Falkenberg mit Engelbert Frhrn von Fürstenberg-Herdringen, Kön. preuß. Kammerherrn.

3) Maria-Therese Amalia Josepha Hedwig Elisabeth Magdalena, geb. 26. Februar 1871 zu Falkenberg, verm. 10. April 1894 daselbst mit Theodor Frhrn von Wrede a. d. H. Melschede, Kön. preuß. Leutnant der Reserve des Kürassierregts von Driesen (westfäl.) Nr. 4.

4) Maria-Elisabeth Sofie Anna Josepha Caroline Agnes Hedwig, geb. 31. Januar 1873 zu Falkenberg.

5) Cajus Maria Albrecht Michael Franz, geb. 29. September 1874 zu Falkenberg.

6) Maria-Franziska Anna Paula Josepha, geb. 9. Januar 1878 zu Falkenberg.

7) Maria Josepha Anna Friederica Elisabeth Hedwig, geb. 10. März 1879 zu Falkenberg.

8) Maria-Agnes Immaculata Franziska Xaveria Hedwig Elisabeth, geb. 1. März 1881 zu Falkenberg.

9) Maria-Anna Ferdinande Agnes Hedwig Elisabeth, geb. 9. Januar 1884 zu Falkenberg.

10) Benedikt Maria Josef Clemens August Antonius Georg Ignatius Patrik Gabriel, geb. 17. März 1890 zu Falkenberg.

Prebentow-Przebendowski.

[Evangelisch. — Preußen. — Poln.-sächs. Grf. 6. Juli 1711 (das Diplom hat der Redaktion nicht vorgelegen). — S. Handbuch, S. 725.]

† August Graf von Prebentow-Przebendowski (geb. . . . . , † 1808, verm. I) . . . . mit . . . . . von Rump [geb. . . . . , † . . . . .]; II) . . . . mit . . . . [geb. . . . . , † . . . .]; III) . . . . mit Julia von Sokolowska [geb. . . . . , † . . . .]).

Söhne 3r Ehe: 1. † Alexander (geb. 6. März 1802 zu Hoch-Redlau; katholisch; † 16. November 1858, Herr auf Lischnitz und Zechlin, Kön. preuß. Hauptmann a. D., verm. 5. Dezbr 1831 mit Agnes Gräfin von Krockow [geb. 24. Oktober 1811; evangelisch; † 17. Mai 1881 zu Labes]).

Kinder (evangelisch): 1) Agnes, geb. 15. November 1834, verm. 8. April 1856 zu Danzig mit Carl von Kropff († 11. Februar 1872), Kön. preuß. Generalleutnant a. D. [Berlin.]

2) Alexander, geb. 27. November 1835 zu Bohlschau in Westpreußen, Kön. preuß. Major im Invalidenhause zu Berlin, verm. 27. November 1875 zu Weimar mit

Valesca, geb. 7. Januar 1845, des † Emil von der Lancken, Kön. preuß. Majors z. Disp., Tochter. [Ackerhof bei Massow in Pommern.]

Töchter: (1) Gerda, geb. 21. März 1880 zu Potsdam.
(2) Vera, geb. 6. Mai 1885 zu Potsdam.
3) Marie, geb. 8. Juni 1837. [Berlin.]
4) Elisabeth, geb. 28. Juni 1838. [Berlin.]
5) Cäcilie, geb. 20. August 1839. [Berlin.]
6) Adelheid, geb. 25. September 1840. [Berlin.]
7) Erneſtine, geb. 13. August 1847, verm. 8. Oktober 1872 zu Berlin mit Dr. Schultze, Superintendenten zu Gollnow, Reg.-Bezirk Stettin.

2. † Franz Michael (geb. 6. Oktbr 1805 zu Danzig; katholiſch; † 9. Oktober 1869), Herr auf Schübben bei Zanow im Reg.-Bez. Köslin, Kön. preuß. Hauptmann a. D., verm. 20. Juli 1838 mit
Marie, geb. 11. Juni 1814, des † Georg von Kleiſt auf Nemitz ꝛc. in Hinterpommern, Kön. preuß. Hauptmanns a. D., und der † Friederike geb. von Flemming Tochter, Herrin auf Schübben.
Tochter: Veronica, geb. 6. April 1848 zu Schübben, verm. 18. Oktober 1872 zu Berlin mit Albert von Heyden, Kön. preuß. Oberſtleutnant z. Disp.

Preyſing-Lichtenegg.

[Katholiſch. — Bayern. — Niederbayr. Uradel; Reichsfrhr. d. d. Neuſtadt 20. März 1465; kurbayr. Grf. und Wappenvereinigung mit „Tanneberg“ 30. Juni 1766. — S. Handbuch, S. 729.]

I. Linie: Preyſing-Lichtenegg-Moos.

[Erbl. Reichsrat der Krone Bayern; kön. bayr. Namenvermehrung „Preyſing-Lichtenegg-Moos“ 18. Januar 1837. — Beſitz: a) das Primogenitur-Fideikommiß Moos; b) das Sekundogenitur-Fideikommiß Kronwinkel, beide in Niederbayern.]

† Maximilian Joſef Franz Ignaz Graf von Preyſing-Lichtenegg-Moos, Freiherr von und zu Alten-Preyſing genannt Kronwinkel (geb. 13. September 1810, † 11. Januar 1881, Kapitularkomtur des Kön. bayr. St. Georg-Ordens, Kön. bayr. Kämmerer und Major à la suite, erbl. Reichsrat der Krone Bayern, verm. I) 4. Mai 1840 mit Anna Gräfin von Waldburg-Zeil-Trauchburg [geb. 30. Juli 1821, † 15. Januar 1849], des Franz Fürſten von Waldburg-Zeil-Trauchburg Tochter; II) 18. März 1850 mit Amalia Freiin von Oiv [geb. 6. Januar 1818, † 3. Auguſt 1853]; III) 20. Mai 1856 mit Friederica Freiin von Hornſtein a. d. H. Bußmannshauſen [geb. 8. Mai 1829, † 30. Dezember 1873 zu München]).
Söhne: a) 1r Ehe: 1. Johann Konrad Friedrich Franz Leopold Conſtantin Heribert, geb. 16. März 1843, Fideikommißherr auf Moos und erbl. Reichsrat der Krone Bayern, Kapitular-Großkomtur des Kön. bayr. St. Georg-Ordens, Kön. bayr. Kämmerer, verm. 4. Mai 1878 zu München mit
Chriſtiane Gräfin von und zu Arco-Zinneberg genannt Bogen, geb. 27. November 1852, Kön. bayr. PD., Dame des Kön. bayr. St. Eliſabethen-Ordens. [Schloß Moos bei Langen-Iſarhofen.]

Kinder: 1) Johann Max Emanuel Maria Josef Stanislaus Pius, geb. 4. April 1879 zu München.
2) Johann Kaspar Maximilian Maria Josef Franz Xaver Aloysius Peter Paul Leo, geb. 28. Juni 1880 zu München.
3) Maria-Immaculata Leopoldina Josepha Margaretha, geb. 1. Juli 1881 zu Moos.
4) Anna Maria Josepha Ignatia Theresia Liboria, geb. 23. Juli 1882 zu Moos.
5) Elisabeth Sophie Maria Anna Josepha Margaretha Leopolda, geb. 15. November 1883 zu Moos.
6) Josepha Maria Anna Ludovica Borromäa, geb. 1. November 1884 zu Moos.
7) Mechthilde Maria Josepha Anna Marcellina, geb. 9. Januar 1886 zu Moos.
8) Johann Georg Heribert Maria Josef Benedikt Ignatius Christian, geb. 17. Dezember 1887 zu Moos.
9) Johann Baptista Kaspar Maria Josef Peter Paul Petrus Claver, geb. 30. Juni 1889 zu Moos.
10) Johann Christoph Maximilian Maria Joseph Stanislaus, geb. 13. November 1891 zu Moos.

2. Johann Kaspar Anton Maria Georg Gebhard, geb. 8. April 1844, Fideikommißherr auf Kronwinkel, Kapitular-Komtur des Kön. bayr. St. Georg-Ordens, Kön. bayr. Kämmerer und Major à la suite der Armee, verm. 8. Januar 1876 zu Wien mit
Hedwig Freiin von Walterskirchen zu Wolfsthal geb. 16. Dezember 1849, StkrD. und Dame des Kön. bayr. St. Elisabethen-Ordens. [Schloß Kronwinkel bei Landshut.]
Kinder: 1) Johann Warmund Maximilian Georg Maria, geb. 12. Oktober 1876 zu Kronwinkel.
2) Johann Wilhelm-Emanuel Otto Maria Liberatus, geb. 17. August 1879 zu Kronwinkel.
3) Johann Konrad Augustin Maria Felix, geb. 30. August 1880 zu Kronwinkel.
4) Johann Richard Bonaventura Maximilian Maria Leo, geb. 11. April 1882 zu Kronwinkel.
5) Johann Albert Eduard Josef Aloysius Maria Pius, geb. 11. Juli 1883 zu Kronwinkel.
6) Johann Josef Hermann Kaspar Aloysius Maria Stefan, geb. 3. August 1884 zu Kronwinkel.
7) Johann Albart Wilhelm Maria Joachim, geb. 26. Juli 1887 zu Kronwinkel.
8) Johann Wolfram Constantin Kaspar Maria Petrus, geb. 19. Oktober 1888 zu Kronwinkel.
9) Maria Immaculata Catharina Anna Ida Hedwig Clara, geb. 15. August 1890 zu Kronwinkel.
10) Clara Maria Anna Ida Michaela, geb. 29. September 1892 zu Kronwinkel.

— b) 3r Ehe: 3. Johann Wilhelm August Maria Josef Ignaz, geb. 23. Juni 1864, Kön. bayr. Kämmerer und Ritter des Kön. bayr. St. Georg-Ordens.

II. Linie: Preysing-Lichtenegg.

† Johann Anton Georg Ludwig Graf von Preysing-Lichtenegg (geb. 18. November 1811, † 29. Dezember 1889 zu München, Bruder des Stifters der I. Linie), Kön. bayr. Hauptmann a. D., verm. 12. Februar 1846 mit

Mathilde Marie Octavie, geb. 4. Dezember 1825, des Ludwig Anton Frhrn von Oberkirch-Molsheim und der Emma geb. van Zuylen van Nyevelt Tochter.

Kinder: 1. Mathilde Maria Crescentia Emma, geb. 21. Dezember 1846, verm. 13. Juni 1864 zu Regensburg mit Alexander Frhrn von Redwitz auf Szurethe in Oberungarn.

2. Johann Maximilian August Anton, geb. 30. Mai 1849, Herr auf Schlachtegg bei Gundelfingen in Bayern, Kön. bayr. Kämmerer, verm. 13. Juni 1876 mit

Friederike Freiin von Vequel-Westernach, geb. 7. Novbr 1849.

Söhne: 1) Johann Anton Max, geb. 22. März 1877 zu Mittelstetten, Kön. preuß. Kadett zu Bensberg.
2) Johann Max Anton Theodor, geb. 31. März 1879.
3) Johann Theodor Anton, geb. 17. Mai 1884.

3. Anna Mathilde Crescentia Emma, geb. 26. November 1851, verm. 12. Februar 1877 zu Gries bei Bozen mit Ferdinand Grafen Künigl, K. K. Landesgerichtsrat in Feldkirch.

Prokesch von Osten.

[Katholisch. — Oesterreich. — Oesterr. Adel und Ritterstand mit dem Prädikat „von Osten" d. d. Wien 24. Mai 1830; oesterr. Frhr. d. d. Wien 1. Februar 1845; oesterr. Grf. d. d. Schönbrunn 3. November 1871 (Diplom d. d. Wien 6. Februar 1872). — S. Jahrg. 1873, S. 646.]

† Anton Graf Prokesch von Osten (geb. 10. Dezember 1795 zu Graz, † 26. Oktober 1876, Dr. phil., K. K. Wirkl. GRat und Feldzeugmeister a. D., Botschafter, Mitglied des Herrenhauses des oesterr. Reichsrats auf Lebenszeit, verm. 25. November 1832 mit Irene Kiesewetter von Wiesenbrunn [geb. 27. März 1811, † 7. Juli 1872 zu Graz]).

Kinder: 1. Anton, geb. 19. Februar 1837, K. K. Major im 1. Landwehr-Dragonerregt, verm. 10. März 1861 zu Wien mit

Friederike Goßmann, geb. 23. März 1839. [Gmunden in Oberoesterreich.]

Töchter: 1) Irene, geb. 9. November 1861, verm. 14. Juni 1887 zu Gmunden mit Franz Grafen Schenk von Stauffenberg, K. u. K. Oberleutnant im Ulanenregt Großfürst Nicolaus Nr. 5.
2) Alexandra, geb. 18. Juni 1864 zu Graz, verm. 23. April 1894 zu Gmunden mit Franz Grafen Pongrácz von Szent-Miklós und Ovár, K. u. K. Kämmerer und Kön. ungar. Honvedhusaren-Oberleutnant.
3) Johanna, geb. 29. Januar 1870, verm. 20. Juni 1892 zu

Gmunden mit Victor Frhrn von Schleinitz, K. u. K. Oberleutnant im Feldjägerbataillon Nr. 23.

2. Irene, geb. 22. Juli 1841, verm. 24. September 1860 zu Graz mit Franz Frhrn von Reyer auf Krastowitz und Taggenbrunn in Kärnten, K. K. Ministerresidenten a. D. [Krastowitz.]

Przebendowo-Przebendowski, s. Prebentow.

Pückler.

[Lutherisch. — Preußen (die Provinzen Brandenburg, Schlesien und Posen). — Schlesische Adelsfamilie, welche ihre Abkunft von einem niederoesterr. Geschlecht von Bechlarn herleitet und mit Nikolaus von Pöckeler auf Türpitz 1334 zuerst urkundlich erscheint; böhm. Frhr. d. d. Preßburg 5. März 1655; Reichsgrf. d. d. Larenburg 10. Mai 1690; böhm. Grf. d. d. Wien 5. November 1691. — Die beiden Linien stammen von zwei Brüdern. — S. Jahrg. 1863, S. 682, Jahrg. 1894, S. 818, und Handbuch, S. 731.]

I. Fränkische Linie: Pückler-Limpurg.

(S. Goth. Hofkalender, II. Abteilung.)

II. Schlesische Linie.

[Abstammend vom Grafen August Sylvius (geb. 1657, † 1748); seine Söhne Erdmann und Franz Sylvius stifteten die beiden Äste.]

1. Ast Branitz.

[Abstammend vom Grafen Erdmann (geb. 1687, † 1742).]

Heinrich Ludwig Albert Herrmann Victor Sylvius Graf von Pückler, Freiherr von Groditz, geb. 14. April 1835 (des 13. März 1859 † Grafen Sylvius, Kön. preuß. Kammerherrn und Rittmeisters der Garde-Landwehr, Sohn); folgte seinem Vetter, dem am 4. Februar 1871 † Hermann Fürsten von Pückler-Muskau, im Besitz der Lehensherrschaft Branitz (seit 1696 im Besitz der Familie; 8500 Morgen) bei Kottbus; Rechtsritter des Johanniterordens, Kön. preuß. Major a. D., verm. 2. Mai 1861 zu Prilly bei Lausanne mit

Luise Marie Henriette Baronin de Constant Rebecque, geb. 3. März 1835 zu Lausanne, Herrin auf Méséry im Kanton Waadtland. [Schloß Branitz.]

Kinder: 1. August Carl Heinrich Georg, geb. 25. Juli 1864 zu Schönfeld, Kön. preuß. Regierungsreferendar, Leutnant der Reserve des Husarenregts König Wilhelm I. (1. rhein.) Nr. 7.

2. Heinrich Carl Sigismund Friedrich Victor, geb. 31. Oktbr 1865 zu Schönfeld, Kön. preuß. Leutnant im Dragonerregt von Arnim (2. brandenburg.) Nr. 12.

3. Hermann Louis Erdmann Hugo, geb. 26. Dezember 1873 zu Branitz.
4. Louis Wilhelm Friedrich, geb. 6. Oktober 1877 zu Welna.

2. Schlesischer Ast.

[Abstammend von Franz Sylvius (geb. 1691, † 1754); seine vier Enkel stifteten die vier Zweige.]

1) Zweig Schedlau.

[Abstammend vom Grafen Erdmann II. (geb. 1755, † 1819).]

† Erdmann II. Graf von Pückler, Freiherr von Groditz (geb. 20. Januar 1755 zu Schedlau, † 6. September 1819 daselbst, Herr auf Schedlau ꝛc., Kön. preuß. Premierleutnant im Füsilierregt Markgraf Heinrich von Brandenburg, verm. 31. Mai 1791 zu Tannhausen mit Johanna Friederike Margarethe [geb. 5. Oktbr 1769, † 7. Juni 1834 zu Schedlau], des Hans Sigismund von Czettritz und Neubaus auf Seitendorf Tochter).

Söhne: 1. † Erdmann III. Carl Alexander Ludwig (geb. 4. April 1792 zu Rogau, † 4. November 1869, Erbherr auf Schedlau ꝛc., Kön. preuß. Staatsminister a. D., Major im 1. Garde-Grenadier-Landwehrregt, Mitglied des preuß. Herrenhauses auf Lebenszeit, verm. 16. April 1826 zu Weigelsdorf mit Johanna Freiin von Eckhardtstein [geb. 28. Oktbr 1808 zu Dessau, † 25. Februar 1879 zu Schweidnitz]).

Kinder: 1) Johanna Charlotte Agnes Erdmuthe, geb. 26. Mai 1827 zu Schedlau, verm. 25. November 1856 zu Oppeln mit Oscar von Kosciełski auf Ponoschau in Oberschlesien († 2. Juli 1874), Kön. preuß. Regierungsassessor a. D. und Landesältestem des Kreises Lublinitz. [Schedlau bei Löwen.]

2) † Erdmann IV. (geb. 5. November 1832 zu Breslau, † 12. November 1888 daselbst, Erbherr der Herrschaft Schedlau, bestehend aus den Rittergütern Groditz (seit 1470 im Besitz der Familie; 614 Hekt.), Heidersdorf (seit 1511; 523 Hekt.), Schedlau (seit 1533; 392 Hekt.), Mullwitz (seit 1553; 245 Hekt.) und Gubrau (seit 1553; 344 Hekt.) im Kreise Groß-Strehlitz in Oberschlesien, Rechtsritter des Johanniterordens, Mitglied des preuß. Herrenhauses auf Lebenszeit, Landesältester des Kreises Falkenberg, Kön. preuß. Major und Regierungsassessor a. D., verm. 16. April 1866 zu Krappitz mit Adelheid Gräfin von Haugwitz, geb. 1. Septbr 1845. [Berlin.]

3) Clara Charlotte Luise Adelheid Erdmuthe, geb. 10. April 1844 zu Oppeln, verm. 10. September 1867 zu Schedlau mit Friedrich von Levetzow a. d. H. Ehlersdorff in Holstein, Kön. preuß. Rittmeister a. D. [Liegnitz.]

4) Bianca Charlotte Luise Pauline Erdmuthe, geb. 27. Februar 1846 zu Oppeln. [Schweidnitz.]

5) Ida Charlotte Johanne Sofie Erdmuthe, geb. 19. Oktober 1848 zu Oppeln. [Schweidnitz.]

2. † Carl Gotthard Sigismund Erdmann (geb. 31. Dezember 1794 zu Rogau, † 17. Oktober 1854 zu Breslau, Herr auf Sibischau,

Ritter des Johanniterordens, General-Landschaftsrepräsentant von Oberschlesien, verm. I) 24. Oktober 1821 zu Kolbnitz mit Luise Friederike Maximiliane Sofie von Czettritz und Neuhaus a. d. H. Kolbnitz-Seitendorf [geb. 17. August 1803, † 16. Dezbr 1826 zu Rogau]; II) 28. Juni 1829 zu Löwen mit Johanna Gräfin Pückler a. d. H. Gimmel [geb. 2. Februar 1796, † 20. Septbr 1859 zu Breslau]).

Tochter 1r Ehe: Bertha Caroline Johanne Philippine, geb. 4. Mai 1825 zu Rogau, verm. 19. Januar 1851 zu Breslau mit Erdmann Grafen Pückler auf Rogau (s. 4) Zweig).

3. † Georg August Sylvius Erdmann (geb. 16. Juni 1799 zu Schedlau, † 25. März 1843 zu Jacobsdorf, Erbherr auf Jacobsdorf, Kleuschnitz, Mahlendorf und Sacherwitz in Schlesien, verm. 1. August 1823 zu Oppeln mit Pauline Johanne Emilie [geb. 25. Mai 1802, † 15. März 1867], des † Wilhelm Aloys Constantin Neumann, Kön. preuß. Geh. Regierungsrats, Tochter).

Kinder: 1) Mathilde Pauline Johanne Emilie, geb. 2. Juli 1824 zu Jacobsdorf, verm. 4. Juni 1850 zu Sacherwitz mit Adolf Grafen von Westarp († 12. Mai 1861), Kön. preuß. Rittmeister der Garde-Landwehrkavallerie.

2) † Georg Heinrich Erdmann Emil (geb. 12. Juli 1825, † 14. Oktober 1883, Rechtsritter des Johanniterordens, Kön. preuß. Landrat des Kreises Falkenberg im Reg.-Bez. Oppeln, verm. 26. November 1848 zu Berlin mit Clara Helene [geb. 12. September 1830 zu Berlin, † 4. Juli 1890 zu Potsdam], des † Gustav von Bennigsen, Kön. preuß. Generalmajors a. D., und der † Emilie geb. Leckler Tochter).

Kinder: (1) Georgette Helene Emilie Pauline Erdmuthe, geb. 20. November 1849 zu Berlin, verm. 27. November 1866 zu Wiersbel mit Adolf Frhrn von Thielmann auf Jacobsdorf, Kleuschnitz und Komprachczitz im Kreise Falkenberg und Geppersdorf im Kreise Strehlen, Kön. preuß. Kammerherrn.

(2) Caroline Clara Emilie Erdmuthe, geb. 28. Juni 1852 zu Nieder-Kunzendorf, Oberhofmeisterin J. K. H. der Frau Prinzessin Friedrich Leopold von Preußen, verm. 5. Februar 1872 zu Rogau mit Otto Grafen von Königsmarck († 21. August 1879), Kön. preuß. Leutnant a. D.

(3) Jenny Anna Maria Erdmuthe, geb. 18. Dezember 1855 zu Nieder-Kunzendorf, verm. 20. November 1883 zu Jacobsdorf mit Rudolf Grafen von Schack auf Brüsewitz in Mecklenburg-Schwerin.

(4) Clementine Emilie Pauline Dorothea Erdmuthe, geb. 5. März 1857 zu Wiersbel, Hofdame J. K. Hoh. der Prinzessin Friedrich Carl von Preußen.

(5) Wenzel Friedrich Erdmann Hans Heinrich Kaspar Balthasar, geb. 13. Juni 1858 zu Wiersbel, Kön. preuß. Leutnant a. D. [New York.]

(6) Hans Heinrich Erdmann Georg, geb. 10. Juli 1865 zu Wiersbel, Kön. preuß. Premierleutnant im Grenadierregt Kronprinz Friedrich Wilhelm (2. schles.) Nr. 11.

3) Johanna Helene Elise, geb. 20. September 1831, verm. 6. Sep-

tember 1849 zu Breslau mit Richard von Koppy († 17. Januar 1874), Kön. preuß. Landrat a. D. [Potsdam.]

4) Hermann Carl Constantin Erdmann, geb. 17. April 1837, Ehrenritter des Johanniterordens, Kön. preuß. Geh. Regierungsrat und Dirigent der 4. Abteilung des Polizeipräsidiums zu Berlin, auch Hauptmann im 2. Garde-Landwehrregt.

2) Zweig Gimmel.

[Abstammend vom Grafen Friedrich Johann Ludwig Erdmann (geb. 1756, † 1806).]

(Im Mannesstamme erloschen.)

† Friedrich Johann Ludwig Erdmann Graf von Pückler, Freiherr von Groditz (geb. 26. Januar 1756 zu Schedlau, † 11. November 1806 zu Breslau, verm. 17. Oktober 1784 zu Schedlau mit Christiane Auguste Charlotte Freiin von Erlach [geb. 7. November 1767 zu Halberstadt, † 22. Februar 1817 zu Liegnitz]).

Söhne: 1. † Friedrich Wilhelm August Erdmann (geb. 29. Mai 1786 zu Schweidnitz, † 3. Juli 1856 zu Mallmitz, Herr auf Kempen, Ehrenritter des Johanniterordens, Kön. preuß. Generalleutnant a. D., verm. 24. Dezember 1812 mit Agnes Gräfin Pückler a. d. H. Muskau [geb. 5. Oktober 1794, † 26. März 1837 zu Clai bei Valence im südlichen Frankreich]).

Tochter: † Clementine (geb. 2. Dezember 1821 zu Berlin, † 15. April 1894 zu Mallmitz, verm. 11. Oktober 1846 zu Breslau mit Alfred Grafen zu Dohna-Schlobien auf Mallmitz ꝛc. [† 12. Mai 1859]).

2. † Wilhelm Erdmann Carl August (geb. 17. Februar 1790 zu Schweidnitz, † 21. März 1859 zu Freienwalde a. d. Oder), Rechtsritter des Johanniterordens, Kön. preuß. Generalleutnant a. D., verm. 9. Dezember 1855 mit

Johanna Lange, geb. 11. Dezember 1816. [Braunschweig.]

3) Zweig Oberweistritz.

[Abstammend vom Grafen Carl Franz Christoph Erdmann (geb. 1759, † 1796).]

† Erdmann August Sylvius Graf von Pückler, Freiherr von Groditz (geb. 16. Juni 1788 zu Tannhausen, † 12. Oktober 1826, Erbherr der Herrschaften Tannhausen und Ober-Weistritz mit Burkersdorf, Kön. preuß. Kammerherr und Major a. D., verm. 24. Juni 1816 mit Anna Gräfin Maltzan [geb. 1. Juni 1794, † 27. November 1869 zu Frankenthal]).

Kinder: 1. Carl Alexander Ludwig Erdmann Graf von Pückler-Burghauß [kön. preuß. Namen- und Wappenvereinigung für ihn und den jedesmaligen Besitzer der vom letzten Grafen von Burghauß ererbten, unter dem 1. Dezember 1886 (bestätigt 13. Januar 1887) zum Fideikommiß errichteten Herrschaft Friedland (2250 Hekt.) im Kreise Falkenberg in Oberschlesien durch Diplom d. d. Schloß Mainau 15. Juli 1887], Freiherr von Groditz, geb. 9. Juli 1817 zu Tannhausen, Fideikommißherr auf Friedland, sowie Erbherr der Herrschaft Ober-Weistritz-Burkersdorf im Kreise Schweidnitz (1250 Hekt.), Rechtsritter des Johanniterordens, Kön. preuß. Kammerherr, Obermundschenk mit dem Prädikat „Exzellenz", General-Landschaftsdirektor von Schlesien, Mitglied des preuß.

Herrenhauses auf Lebenszeit und Präsident des Landwirtschaftlichen Zentralvereins für Schlesien, verm. 6. Mai 1844 mit
Caroline Prinzessin Reuß-Schleiz-Köstritz, geb. 4. Dezember 1820. [Ober-Weistritz und Breslau.]
Kinder: 1) Eberhard Heinrich Carl Erdmann, geb. 8. Oktober 1847 zu Ober-Weistritz.
2) Friedrich Wilhelm Anton Erdmann, geb. 3. Februar 1849 zu Kreppelhof, Herr auf Nüßdorf (300 Hekt.), Kreis Falkenberg, Ehrenritter des Johanniterordens, Kön. preuß. Rittmeister a. D., Kreisdeputierter des Kreises Falkenberg, verm. 19. April 1885 zu Wiesbaden mit
Ella Fanny Sofie Alexandra, geb. 18. Mai 1862, des † Lothar von Köppen und der Friederike geb. von Finckh Tochter. [Schloß Friedland in Oberschlesien.]
Söhne: (1) Carl-Friedrich Wilhelm Lothar Erdmann, geb. 7. Oktober 1886 zu Breslau.
(2) Sylvius Heinrich Gustav Erdmann, geb. 3. September 1889 zu Friedland.
(3) Otto Carl Erdmann, geb. 11. Juni 1891 zu Friedland.
3) Heinrich Friedrich Sylvius Erdmann, geb. 25. April 1851 zu Ober-Weistritz, Ehrenritter des Johanniterordens, Kön. preuß. Kammerherr, verm. 29. Dezember 1884 zu Breslau mit
Elisabeth Alexandrowna, Witwe des Gregor von Ghenady, des † Alexander Fürsten Kourakin und der † Marie geb. Gräfin Gourieff Tochter. [Ober-Weistritz und Juschino in Rußland.]
4) Dorothea Anna Antoinette Auguste, geb. 29. Dezember 1853 zu Neudorf, verm. 9. Februar 1892 mit Hermann Grafen von Pückler-Limpurg (s. Goth. Hofkalender, II. Abteilung). [Burkersdorf.]
5) Carl Erdmann Heinrich Friedrich, geb. 1. Oktober 1857 zu Neudorf, Legationssekretär bei der Kön. preuß. Gesandtschaft in München, Kön. preuß. Premierleutnant der Reserve des 3. badischen Dragonerregts Nr. 22.
2. Polyxene Franziska Friederike Philippine, geb. 24. Januar 1819 zu Tannhausen, verm. 30. Juni 1845 mit Arthur von Petery († 26. Oktober 1866), Kön. preuß. Major im 2. Garderegt zu Fuß. [Breslau.]
3. † Erdmann Alexander Georg (geb. 22. April 1820 zu Tannhausen, † 11. November 1864, Ehrenritter des Johanniterordens, Kön. preuß. Major a. D., verm. 24. Mai 1847 mit
Mathilde Gräfin von Brandenburg, geb. 4. April 1825. [Hannover.]
Kinder: 1) Friedrich Wilhelm Erdmann Carl, geb. 8. März 1849 zu Brandenburg, Ehrenritter des Johanniterordens, Kön. preuß. Major a. D. [Hannover.]
2) Elisabeth Friederike Wilhelmine Anna Mathilde, geb. 13. November 1851 zu Berlin, Hofdame J. K. H. der Prinzessin Albrecht von Preußen.
3) Friedrich Erdmann Carl Gustav Alexander Graf von Blankensee-Pückler, Freiherr von Groditz, geb. 12. November 1852 zu Berlin (s. den Artikel „Blankensee-Pückler"), verm. 6. Oktober 1877 zu Berlin mit

Alexandra Freiin von Fircks, geb. 17. Juni 1858 (s. den Artikel „Blankensee-Fircks"). [Kleinburg bei Breslau.]

Kinder: (1) Friedrich-Wilhelm Erdmann Carl Clotar Georg Alexander Graf von Pückler, Freiherr von Groditz, geb. 8. November 1878 zu Ohlau.

(2) Margarethe Mathilde Maria Eva Gräfin von Pückler, Freiin von Groditz, geb. 12. Juni 1885 zu Ohlau.

4) Nicolaus Friedrich Wilhelm Eberhard Erdmann, geb. 7. Juli 1854 zu Brandenburg, Kön. preuß. Rittmeister und Eskadronchef im 2. hannov. Ulanenregt Nr. 14.

5) Erdmann Friedrich Wilhelm Carl, geb. 31. August 1857 zu Brandenburg, Kön. preuß. Hauptmann und Kompaniechef im Garde-Füsilierregt.

6) Mathilde Friederike Wilhelmine Polyxene Elisabeth Julie Alexandra Anna, geb. 31. Juli 1859.

4) Zweig Rogau.

[Abstammend vom Grafen Maximilian Wilhelm Erdmann (geb. 1762, † 1845).]

Erdmann Julius Hugo Graf von Pückler, Freiherr von Groditz, geb. 30. März 1810 (des 29. August 1845 † Grafen Maximilian auf Borislawitz Sohn), Erbherr auf Rogau und Rosenau am Zobten (zusammen 510 Hekt.), Rothlach mit Uttig (652 Hekt.) im Kreise Bunzlau und Lenschütz (452 Hekt.), Potzenkarb (395 Hekt.) und Rzetzitz (909 Hekt.) im Kreise Kosel, Ehrenritter des Johanniterordens, verm. 19. Januar 1851 zu Breslau mit

Bertha Gräfin von Pückler, geb. 4. Mai 1825 (s. 1) Zweig).

Kinder: 1. Maximilian Erdmann Carl Eduard, geb. 23. Oktober 1851 zu Breslau, Herr auf Marrdorf (250 Hekt.), Ehrenritter des Johanniterordens, Kön. preuß. Rittmeister der Garde-Landwehrkavallerie, Hofmarschall a. D., verm. 3 Februar 1894 zu Berlin mit

Helene Gräfin von der Schulenburg a. d. H. Oefte, geb. 18. Dezember 1866. [Marrdorf bei Zobten a. B.]

2. Eduard Erdmann Lothar, geb. 13. September 1853 zu Rogau, Kön. preuß. Gerichtsassessor a. D. [Berlin.]

3. Johanne Helene Bertha, geb. 2. April 1857 zu Stuttgart, verm. 12. August 1880 daselbst mit Gerhard Grafen Leutrum von Ertingen, Majoratsherrn auf Nippenburg ꝛc., Kön. württemberg. Kammerherrn.

4. Helene Johanne Auguste, geb. 22. Juli 1858 zu Rogau, verm. 21. Januar 1885 daselbst mit Friedrich von Seydlitz († 8. Februar 1894), Majoratsherrn auf Habendorf.

5. Walther Albrecht Erdmann, geb. 9. Oktober 1860 zu Rogau, Herr auf Klein-Tschirnau (485 Hekt.), Kreis Glogau, Dr. jur., Kön. preuß. Gerichtsreferendar a. D., Leutnant der Reserve des Husarenregts von Schill (1. schles.) Nr. 4, verm. 14. Oktober 1891 mit

Louise, des Arthur von Zastrow auf Schönberg, Kön. preuß. Rittmeisters a. D., und der Anna geb. Sloman Tochter.

6. Eleonore Anna Elisabeth, geb. 29. Dezbr 1862 zu Rogau, verm.

25. Juni 1885 daselbst mit Vollrath von der Luehe, Rittmeister und Eskadronchef im Dragonerregt König (2. württemb.) Nr. 26.
7. Alexandrine Bertha Johanna, geb. 27. Dezbr 1866 zu Rogau.

Puppi.

[Katholisch. — Oesterreich. — Bestätigung des ausländischen Grafenstandes für Reich und Erblande mit Wappenbesserung d. d. Wien 3. Oktober 1703; oesterr. Bestätigung A d. d. Schönbrunn 20. (Ausfertigung 26.) August 1820 und B d. d. Wien 14. (Diplom d. d. Wien 18.) Februar 1824. — S. Jahrgang 1877, S. 700.]

Wilhelm Graf Puppi, geb. 5. Juli 1813 zu Salcano bei Görz, verm. 15. Oktober 1845 mit
Theresia Gräfin von Attems, geb. 29. August 1821. [Görz.]
Töchter: 1. Wilhelmine Elisabeth Caroline Marie, geb. 30. Juli 1846 zu Görz, verm. 24. April 1866 daselbst mit Giovanni Frhrn Salvotti von Eichenkraft und Bindeburg, römischem Grafen. [Trient.]
2. Olga Emma Josefine, geb. 6. Juni 1849 zu Görz, StkrD., verm. 5. April 1894 zu Lemberg mit Wladimir Frhrn Branyczány-Dobrinowić, Herrn auf Ladutsch und Zaluke in Kroatien.
3. Emma Clara Antonia Maria, geb. 12. Juni 1851 zu Görz.

Bruder.

Flaminio, geb. 18. August 1811 zu Salcano bei Görz.

Raczyński.

[Preußen (Provinz Posen) und Rußland (Kurland und Polen). — Großpolnischer Uradel. — W.: Nałęcz. — S. Handbuch, S. 737.]

A. Kurländisches Haus. (Evangelisch und katholisch.)

[Die Begründung resp. eine Bestätigung des Grafenstandes ist bisher nicht vorgelegt worden.]

† Vincenz Graf Nałęcz von Małyszyn und Raczyn-Raczyński (geb. 22. Januar 1771[1]), † 23. November 1857, Erbherr auf Zennhoff und Rothhoff, Komtur des Malteserordens, Kaiserl. russ. Kammerherr, verm. mit Wilhelmine [geb. 15. September 1788, † 15. Januar 1852], des Christopher Baron von Lüdinghausen gen. Wolff, Majoratsherrn auf Jungfernhoff und Sonnart, Landhofmeisters von Kurland, und der Wilhelmine geb. von Witten a. d. H. Domnau Tochter).
Söhne: 1. † Wilhelm Leopold (geb. 30. September 1808, † 6. Dezember 1889 zu Mitau), Kaiserl. russ. Garde-Rittmeister und Staatsrat a. D., verm. 20. März 1844 mit

[1]) Die Data sind sämtlich neuen Stils.

Maria Baronin von Lüdinghausen genannt Wolff, geb. 22. Mai 1823 (lutherisch). [Mitau.]

Kinder: 1) Emilie, geb. 10. Aug. 1847 (lutherisch), verm. 11. Juni 1876 mit Arthur Baron von Lüdinghausen gen. Wolff, Majoratsherrn auf Jungfernhoff und Sonnart in Kurland. [Mitau.]

2) Sigismund Eduard Kasimir Athanasius, geb. 20. November 1861, verlobt 30. April 1894 zu Rom mit Antoinette, des Alexander Barons von Budberg gen. von Bönninghausen auf Poniemon im Gouvernement Kowno und der Alexandrine geb. Gräfin von Anrep-Elmpt Tochter. [Mitau.]

2. Alexander Eduard, geb. 1. Februar 1813 (katholisch), Kaiserl. russ. Oberstleutnant a. D., verm. 5. August 1845 mit

Thecla von Jarocka, geb. 5. Oktober 1828. [Warschau.]

Tochter: Wanda, geb. 6. September 1858, verm. 5. Oktober 1878 mit Roman von Lubraniec-Dąmbski.

B. Posensches Haus. (Katholisch.)

[Preuß. Grf. d. d. Berlin 1. Februar 1824 (für Eduard und Athanasius), nach dem in diesem Jahre erfolgten Erlöschen einer durch preuß. Diplom d. d. Berlin 6. Juli 1798 gräflichen Linie.]

I. Eduardsche Linie.

Eduard Alexander Graf Nałęcz von Małyszyn und Raczyn-Raczyński, geb. 21. Januar 1847 zu Dresden (des 24. Februar 1864 zu Paris † Grafen Roger Moritz Stanislaus Franz von Sales, Erbherrn auf Rogalin ꝛc., Sohn), Erbherr auf Rogalin im Kreise Schrimm, Kämmerer Sr. Heil. des Papstes, verm. I) 9. April 1877 zu Warschau mit Marie Gräfin von Krasne-Krasińska a. d. H. Opinogóra (geb. 1850, † 24. August 1884 zu Trient); II) 30. Juni 1886 zu Krzeszowice mit

Rosa, geb. 1849, Witwe des Ladislaus Grafen Krasiński, Majoratsherrn auf Opinogóra, geb. Gräfin Potocka a. d. H. Krzeszowice. [Schloß Rogalin.]

Söhne: a) 1r Ehe: 1. Karl Roger Sigismund Kajetan Franz von Sales Maria, geb. 30. Januar 1878 zu Rogalin.

— b) 2r Ehe: 2. Roger Adam Anton Maria, geb. 8. Dezember 1889 zu Warschau.

3. Eduard Bernhard Andreas Maria, geb. 19. Dezember 1891 zu Zakopane im Tatragebirge.

II. Athanasiussche Linie.

[Graf Athanasius († 21. August 1874, s. unten) erhielt d. d. Berlin 28. Mai 1834 als Wappenvermehrung zwei schwarze Adler als Schildhalter. — Wegen des am 24. Dezember 1825 gestifteten Majorats Obrzycko erbl. Mitglied des preuß. Herrenhauses seit 12. Oktober 1854.]

† Athanasius Graf Nałęcz von Małyszyn und Raczyn-Raczyński (geb. 2. Mai 1788, † 21. August 1874, Majoratsherr und erbl.

Mitglied des preuß. Herrenhauses, Kön. preuß. Wirkl. GRat, verm. 24. Oktober 1816 mit Anna Prinzessin Radziwill [geb. . . . . , † 14. März 1879]).

Kinder: 1. Karl Eduard, geb. 19. August 1817, Majoratsherr und erbl. Mitglied des preuß. Herrenhauses, Ehrenritter des souver. Malteserordens und Kön. preuß. Kammerherr, verm. 7. Januar 1854 zu Prag mit
Caroline Prinzessin von Oettingen-Wallerstein, geb. 21. September 1831, StkrD. und Ehrendame des souver. Malteserordens. [Bregenz.]

2. Therese, geb. 23. April 1820, K. u. K. PD., verm. 30. Juli 1840 mit Johann Grafen Erdödy von Monyorókerék und Monoszló auf Eberau, zu Maszlowina ꝛc. († 2. Mai 1879), K. K. Kämmerer und GRat.

Ráday von Ráda.

[Reformiert. — Ungarn. — Ungar. Baron d. d. Wien 8. Februar 1782; ungar. Grf. d. d. Preßburg 18. November 1790. — S. Jahrg. 1865, S. 683.]

† Paul Graf Ráday von Ráda (geb. 31. März 1768 zu Péczel, † 22. Januar 1827 daselbst, K. K. Kämmerer, Oberkurator der Reformierten links der Donau, verm. mit Agnes Freiin Prónay von Tot-Próna und zu Blathnicza [geb. . . . . , † . . . . .]).

Söhne: 1. † Ladislaus (geb. 31. August 1804, † 18. November 1868, verm. 28. Oktober 1825 zu Aszod mit Ida Gräfin von Wartensleben [geb. 14. Mai 1807 zu Pest, † . . . 186 .]).

Sohn: Gedeon, geb. 1829, Kön. ungar. Kommissär und vormal. Sektionsrat im Kön. Ministerium des Innern, verm. 1855 mit
Anna Bárczay de Bárcza, geb. 1833.

2. † Gedeon (geb. 23. Juni 1806 zu Budapest, † 14. Juli 1873 das., Herr auf Péczel, Iklad, Csécse, Gede und Hernad, Obergespan des Neograder Komitats und Oberkurator der Reformierten links der Donau, Intendant des ungar. Nationaltheaters, verm. 19. September 1829 mit Barbara Gräfin von Teleki von Szék [geb. 1811, † 28. Mai 1841]).

Kinder: 1) † Paul (geb. 21. Juni 1830, † 12. November 1879, Kön. ungar. Stuhlrichter im Pester Komitat, verm. I) 1852 mit Clara Gräfin von Wartensleben a. d. H. Jarkásd [geb. 13. Dezember 1831 zu Gyömrö, † 14. März 1853]; II) 17. Mai 1855 mit Susanna Nagy [geb. 1830, † 18. Oktober 1882 zu Péczel]).

Kinder 2r Ehe: (1) Bobála, geb. 24. März 1856.
(2) Esther, geb. 8. Mai 1859.
(3) † Paul (geb. 8. Mai 1861, † im Februar 1889 zu Budapest), verm. 22. November 1886 mit
Aranka, geb. 1861, des Ladislaus Barons Podmaniczky auf Kaptol und der Malvine geb. Sreter von Szanda Tochter.
(4) Susanne, geb. 21. September 1863, verm. 21. Juli 1884 mit Friedrich Pesty.
(5) István, geb. 21. Oktober 1867.
(6) Agnes, geb. 8. Oktober 1870.

(7) Balázs, geb. 14. Juli 1872.
(8) Endre, geb. 24. Oktober 1875.
(9) Maria, geb. 8. April 1877.

2) Barbara, geb. 28. Februar 1835 (katholisch), StkrD. und K. u. K. PD., verm. 26. Februar 1854 mit Stephan Grafen Szápáry (kathol.).

3) Ladislaus, geb. 19. Juli 1837, verm. 19. Juli 1869 zu Kis-Bun mit

Marie, geb. 24. März 1848, des Sigismund Barons Szentkereszty und der Anna geb. Gräfin Haller Tochter.

Tochter: Anna, geb. 26. November 1872, verm. 25. November 1891 mit Otto Frhrn Kuhn von Kuhnenfeld, K. u. K. Legationssekretär zu Athen.

4) † Gedeon (geb. 4. Mai 1841, † 26. Dezember 1883), K. K. Kämmerer, Wirkl. GRat und Kön. ungar. Landesverteidigungsminister, verm. 3. Mai 1866 zu Wien mit

Philippine Gräfin von Pergen, geb. 26. April 1841 (katholisch), K. u. K. PD.

Kinder: (1) Irma, geb. 2. März 1871 zu Iklad in Ungarn.
(2) Gedeon, geb. 18. Oktober 1872 zu Budapest.

Radetzky von Radetz.

[Katholisch. — Oesterreich. — Böhm. Uradel; böhm. Frhr. d. d. Wien 20. November 1684; erbländ.-oesterr. Grf. d. d. Wien 27. September 1764 (von der Kaiserin Maria Theresia). — S. Jahrg. 1865, S. 685, und Handbuch, S. 739.]

† Theodor Anton Constantin Graf Radetzky von Radetz (geb. 16. August 1813 zu Wien, † 22. Juli 1878), K. K. Kämmerer und Generalmajor a. D., verm. 20. Februar 1850 zu Padua mit

Josefine, geb. 19. März 1820, Witwe des Regimentsarztes Dr. med. Sieger, geb. Saffarzik.

Sohn: † Theodor Josef Anton (geb. 18. Juli 1851, † 19. August 1890, K. K. Kämmerer und Rittmeister im Dragonerregt Graf von Neipperg Nr. 12, verm. 27. Oktober 1883 zu Wien mit Gabriele Freiin von Liebieg [geb. 21. Februar 1863 zu Reichenberg, † 1. März 1888 zu Göding]).

Söhne: 1) Josef Franz Johann Theodor Wenzel Maria, geb. 18. August 1884 zu Graz.
2) Theodor Franz Leopold Wenzel Maria, geb. 14. Dezember 1885 zu Graz.
3) Egon Alfred Johann Theodor Wenzel Maria, geb. 30. April 1887 zu Graz.

Radolin.

(S. Goth. Hofkalender, III. Abteilung.)

Rambaldi.

[Katholisch. — Bayern. — Eingetragen in die Kön. bayr. Adelsmatrikel bei der Grafenklasse 26. Januar 1814. — S. Handbuch, S. 748.]

† Maximilian Graf von Rambaldi (geb. . . . . , † 27. Januar 1837, verm. . . . . mit . . . . . [geb. . . . . , † . . . . .]).

Söhne: 1. † Ferdinand (geb. 10. Juni 1811, † 17. Mai 1880), Herr auf Almannshausen, Biberkor und Farcha bei Starnberg in Oberbayern, Kön. bayr. Regierungsrat a. D., verm. I) 1. September 1839 mit Josefine (geb. 13. April 1814, † 23. Januar 1852), des † Franz Xaver Klemm, Kön. bayr. Oberappellationsgerichtsrats, und der Adelheid geb. Freiin von Magerl Tochter; II) mit
Marie Ullrich.

Kinder: a) 1r **Ehe:** 1) Emilie, geb. 30. August 1840.
2) Carl, geb. 30. Mai 1842, Herr auf Almannshausen am Starnberger See, Kön. bayr. Major a. D., verm. 19. April 1883 mit
Mathilde, geb. 21. April 1858 zu Stuttgart, des † Christof Böhringer, Fabrikbesitzers zu Mannheim, Tochter.
Tochter: Anna Mathilde Emilie, geb. 31. Januar 1891 zu München.
3) Otto, geb. 8. September 1846, Herr des Fischerschlößchens bei Ebenhausen in Oberbayern, verm. 5. Mai 1874 mit
Amalie Kuhn, geb. 23. Mai 1854.
Kinder: (1) Richard, geb. 4. April 1875.
(2) Anna, geb. 1. März 1878.
4) Ferdinand, geb. 5. März 1850, verm. mit
Maria Wirth aus Augsburg.
— b) 2r **Ehe:** 5) Hermann, geb. 1854.
6) Mathilde, geb. 1855.
7) Eugenia, geb. 13. Juli 1864.

2. † Maximilian Johann Nepomuk (geb. 16. April 1818, † 16. März 1893), Kön. bayr. Kammerjunker und Hauptmann a. D., verm. 18. Juni 1838 mit
Anna Freiin Barth von und zu Harmating, geb. 6. Dezember 1818. [München.]

Kinder: 1) Heinrich, geb. 14. Mai 1839, Herr des Edelsitzes und des Bades Mariabrunn bei Dachau, Kön. bayr. Premierleutnant a. D., verm. mit
Bertha von Willibald.
Kinder: (1) Emma, geb. 14. Juli 1868.
(2) Marie, geb. 22. Juni 1869.
(3) † Guido (geb. 11. Juli 1870, † im Septbr 1894 zu Mariabrunn).
(4) Klara, geb. 1. August 1871.
(5) Melanie, geb. 2. September 1874.
(6) Karl Josef, geb. 2. November 1883.
2) Natalie, geb. 7. April 1840, verm. mit Leopold Gutmayer, Kön. bayr. Stabsauditeur.

Randwyck.

[Evangelisch. — Niederlande (Provinz Südholland). — Reichsgrf. mit dem Titel „Hoch- und Wohlgeboren" d. d. Wien 20. September 1730; königl. niederländ. Anerkennung des Grafenstandes 31. März 1822. — S. Jahrgang 1876, S. 683.]

† Ludwig-Napoléon Graf von Randwyck (geb. 2. Mai 1807, † 4. Dezember 1891 [Posthumus; des 12. Januar 1807 zu Leyden † Grafen Franz Stefan Sohn]), Kön. niederländ. Staatsrat (1846—1848), Minister des Innern und der auswärtigen Angelegenheiten, schließlich Oberhofmeister weiland Sr. Maj. des Königs der Niederlande, verm. 25. September 1835 mit

Clara Julie Helene Philippine, geb. 1. Februar 1811, des † Ewoud Barons van Wredenburch, Kön. niederländ. Staatsrats und Gouverneurs der Provinz Seeland, und der † Julie geb. Freiin van Zuylen van Nyevelt Tochter, Palastdame weiland J. Maj. der Königin der Niederlande.

Kinder: 1. Julia Ewouda, geb. 20. Juni 1836, verm. 7. Juli 1859 mit Cornelis van der Oudermeulen, Kön. niederländ. Stallmeister.

2. Franz Stefan Carl Jacob, geb. 1. Februar 1838, Dr. jur., Kön. niederländ. Kammerherr und Zeremonienmeister J. Maj. der Königin, verm. 2. Juni 1870 mit

Josefine, geb. 30. November 1840, des † Friedrich Barons van Hogendorp, Mitglieds der Zweiten Kammer der niederländ. Repräsentanten, und der † Leopoldine Marie geb. Gräfin zu Limburg-Stirum Tochter. [Haag.]

Söhne: 1) Ludwig Leopold, geb. 12. Mai 1871, Ingenieur in niederländ.-indischen Staatsdiensten.
2) Friedrich, geb. 24. März 1873.
3) Julius Cornelius, geb. 3. Juli 1874.

3. Aletta Johanna, geb. 28. März 1839.

4. Alexander Johann, geb. 11. November 1842, Dr. jur., Kön. niederländ. Referendar beim Staatsrat, verm. 10. Juni 1876 mit

Maria Johanna Jacoba, geb. 18. März 1850, des † Heinrich Carl Du Bois, Kön. niederländ. Gesandten a. D., und der Emma geb. John Tochter.

Kinder: 1) Wilhelm Alexander, geb. 11. Dezember 1878.
2) Cornelius, geb. 7. November 1880.
3) Lida Johanna Luise, geb. 13. November 1882.

Rantzau (Rantzow).

[Lutherisch. — Preußen (Provinz Schleswig-Holstein). — Holsteinischer Uradel. — Über die verschiedenen Geschlechtslinien s. Jahrgang 1867, S. 677. — S. Handbuch, S. 744.]

A. Haus Oppendorff (früher Ascheberg) und Rastorff.

[Reichsgrf. mit Wappenbesserung d. d. Wien 18. März 1727.]

I. Linie Oppendorff.

[Besitz: das Fideikommiß Oppendorff mit Schönhorst in Holstein.]

† Christian Detlev Karl Graf zu Rantzau (geb. 8. Oktober 1772, † 23. Februar 1812, verm. mit Charlotte Freiin Diede zum Fürstenstein [geb. 3. März 1773, † . . . . 1847]).

Söhne: 1. † Christian Wilhelm Heinrich (geb. 23. September 1796, † 18. Mai 1848, verm. 19. Februar 1825 mit Ottilie Gräfin von Reventlow [geb. 28. Oktober 1800, † 30. Dezember 1883 zu Seeburg bei Kiel]).

Kinder: 1) Sofie Luise Juliane Ernestine, geb. 15. Februar 1829, verm. 28. September 1849 mit Conrad Grafen von Brockdorff-Ahlefeldt auf Ascheberg.

2) † Christian Carl Heinrich Ludwig (geb. 23. Dezember 1830, † 4. Juli 1878), Fideikommißherr, Rechtsritter des Johanniterordens, Mitglied des preuß. Herrenhauses auf Lebenszeit, verm. 13. März 1864 mit

Marie, geb. 19. November 1841, des Friedrich von Lilienfeld auf Hallick in Livland, Kaiserl. russ. Wirkl. Staatsrats, und der Constanze geb. d'Auvrey Tochter. [Oppendorff bei Kiel.]

Kinder: (1) Ottilie Constanze, geb. 23. November 1865, erspekt. auf Preetz.

(2) Heinrich Carl Ernst, geb. 1. August 1871, Fideikommißherr.

(3) Daniel Otto, geb. 6. August 1875.

(4) Constanze Kunigunde Julie, geb. 18. Dezbr 1876, erspekt. auf Preetz.

3) † Heinrich Adalbert (geb. 27. Oktbr 1834, † 11. Juli 1891 zu Wilhelmshöhe bei Cassel), Kön. preuß. Generalleutnant und Erster Kommandant von Koblenz und Ehrenbreitstein, verm. 20. September 1865 zu Berlin mit

Marie, geb. 25. August 1846, des † Eduard von Höpfner, Kön. preuß. Generalmajors, und der Julie geb. von Jenichen Tochter.

Kinder: (1) Victoria Julie Ottilie, geb. 30. Juni 1866 zu Potsdam, verm. 25. August 1890 mit Berthold Kreßmann, Kön. preuß. Premierleutnant im 1. bad. Leib-Dragonerregt Nr. 20.

(2) Magda Marie, geb. 6. Januar 1869 zu Potsdam, verm. 1. Juli 1887 zu Weimar mit Walter von Schönberg, Kön. preuß. Leutnant und Adjutanten des 5. thüring. Inf.-Regts Nr. 94.

(3) Friedrich Wilhelm, geb. 24. Februar 1870 zu Potsdam, Kön. preuß. P.-Fähnrich im 3. thüring. Inf.-Regt Nr. 71.

(4) Marie Charlotte, geb. 17. Februar 1872 zu Potsdam.

(5) Christian Otto Edmund, geb. 23. Juni 1875 zu Potsdam, Kön. preuß. Kadett zu Plön.

4) Kuno Otto Heinrich Hermann Carl, geb. 10. März 1843, Kais. deutscher Geh. Legationsrat und außerordentl. Gesandter und bevollm. Minister am Kön. niederländ. Hofe, Kön. preuß. Rittmeister a. D., verm. 6. November 1878 zu Berlin mit

Marie Gräfin von Bismarck-Schönhausen, geb. 21. August 1848, Ehrendame des Kön. bayr. Theresienordens (s. Goth. Hofkalender, III. Abteilung). [Haag.]

Söhne: (1) Otto Johann Heinrich Herbert Wilhelm Kuno, geb. 26. November 1879 zu Berlin.

(2) Christian Otto Carl Kuno, geb. 16. August 1881 zu Berlin.

(3) Heinrich Otto Edwin Conrad Curt Kuno, geb. 7. Dezember 1882 zu Berlin.

2. † Ernst (geb. 28. März 1802, † 17. Juni 1862, Kön. dän. Kammerherr, Landrat und Amtmann der Stormarnschen Ämter Reinbeck, Trittau und Tremsbüttel in Holstein, verm. 17. Februar 1827 mit Agnes Gräfin von Rantzau a. d. H. Rastorff [geb. 28. August 1803, † 6. März 1884]).

Kinder: 1) † Otto (geb. 24. November 1827, † 13. September 1885, Kön. preuß. Kirchspielsvogt zu Plön in Holstein, verm. 13. Juni 1854 mit Friederike [geb. 21. Januar 1832, † 18. Januar 1875], des Erich von Ahlefeldt auf Sehestedt, Kön. dän. Kammerherrn, und der Luise geb. von Löben Tochter).

Söhne: (1) Ernst Christian Detlev, geb. 17. Oktober 1857 zu Ratzeburg, verm. 21. November 1888 mit

Katharina, geb. 17. Dezember 1869 zu Dieckow, des Lebrecht von Klitzing auf Dieckow ꝛc. und der Marie geb. von Borke Tochter.

Kinder: a) Tochter . . . . ., geb. 24. Juli 1889 zu Alt-Döbritz.

b) Sohn . . . . ., geb. 20. September 1890 zu Alt-Döbritz.

c) Sohn . . . . ., geb. .. März 1894 zu Alt-Döbritz.

(2) August Christian Carl Kuno, geb. 7. April 1871 zu Plön, Kön. preuß. Leutnant im 1. brandenburg. Dragonerregt Nr. 2.

2) Elise Emilie Luise, geb. 26. Mai 1829, verm. 27. April 1865 mit Carl Wiechers, Kön. preuß. Regierungsrat zu Schleswig.

3) Emilie Julia Anna Luise, geb. 10. April 1834, verm. 20. Juni 1860 mit Ludwig Grafen von Reventlow († 14. Juni 1893 zu Lübeck), Kön. preuß. Landrat z. D. [Lübeck.]

4) † Christian (geb. 8. Oktbr 1836, † 9. Februar 1871), Kön. preuß. Hauptmann und Kompaniechef im 2. Garderegt zu Fuß, verm. 17. Januar 1865 zu Scharstorf mit

Auguste, geb. 19. April 1841, des Friedrich Hillmann auf Scharstorf in Mecklenburg-Schwerin Tochter. [Käselow bei Güstrow.]

Kinder: (1) Agnes Luise Friederike Caroline, geb. 20. November 1865 zu Berlin, erspekt. auf Preetz.

(2) Friedrich, geb. 18. Juli 1867 zu Berlin.

5) † Hermann August Ernst (geb. 11. Februar 1840, † 7. Februar 1872 zu Schleswig), Kön. preuß. Assessor bei der Bezirksregierung zu Schleswig, verm. 25. Mai 1866 mit

Juliane Gräfin von Brockdorff, geb. 29. Dezbr 1843. [Eutin.]

Söhne: (1) Friedrich Emil Heinrich, geb. 10. April 1867, Kön. preuß. Leutnant und Adjutant des thüring. Husarenregts Nr. 12, verm. 25. Mai 1893 zu Merseburg mit

Eva von Helldorff, geb. 18. Juli 1874 (s. dieses Taschenbuch unter „Helldorff").

(2) Ernst Ludwig Emil, geb. 29. Mai 1869, Kön. preuß. Referendar, verm. 14. Oktober 1894 zu Noer mit
Karmelita Gräfin von Noer, geb. 22. April 1871.
(3) Ulrich Carl Christian Graf Brockdorff-Rantzau, geb. 29. Mai 1869, Zwillingsbruder des Vorigen, Herr des Gräflich Brockdorff-Rantzauschen Fideikommisses [gestiftet von Ulrich Ludwig Hans Baron von Brockdorff für den Grafen Ulrich und bestätigt durch Allerhöchste Kabinettsordres vom 17. Februar 1873 und 12. Juni 1874, worauf der Letztere d. d. Schloß Kiel 19. August 1891 die kön. preuß. Genehmigung zur Führung des Namens „Graf Brockdorff-Rantzau" erhielt], Dr jur., Attaché bei der Kais. deutschen Gesandtschaft zu Brüssel, Kön. preuß. Leutnant der Reserve des Füsilierregts Königin (schlesw.-holstein.) Nr. 86.
(4) Christian Ludwig Ferdinand, geb. 28. Juli 1870 zu Schleswig, Kön. preuß. Leutnant im thüring. Husarenregt Nr. 12.

6) † Carl (geb. 12. Juni 1841, † 16. Mai 1870, Kön. preuß. Leutnant a. D., verm. 1. November 1864 mit Anna [geb. 27. Novbr 1844, † 8. Februar 1876 zu Mentone], des Friedrich Hillmann auf Scharstorf Tochter).
Tochter: Luise Friederike Agnes, geb. 14. August 1865, verm. 11. März 1887 zu Scharstorf mit Eduard von Below, Kön. preuß. Hauptmann à la suite des Inf.-Regts Graf Dönhoff (7. ostpreuß.) Nr. 44, Lehrer an der Kriegsschule zu Hannover.
7) Fanny Ottilie Wilhelmine, geb. 14. November 1844, exspekt. auf Itzehoe.

3. † Kuno Wiprecht Georg (geb. 1. Juni 1809, † 18. Juli 1848, Landrat und Ober-Appellationsgerichtsrat zu Kiel, verm. 17. Oktober 1843 mit Adelaide Freiin von Löwenstern [geb. 20. Juli 1823, † 22. Dezember 1849]).
Tochter: Nancy, geb. 8. August 1844, verm. 25. Juli 1861 mit Adolf Grafen von Reventlow auf Wittenberg.

4. † Otto Carl Josias (geb. 1. Juni 1809, † 3. Mai 1864), Zwillingsbruder des Vorigen, Kön. dän. Kammerherr, Kön. preuß. Wirkl. GRat, außerordentl. Gesandter und bevollm. Minister zu Dresden, verm. 31. August 1844 mit
Julia, geb. 25. Juli 1808, Witwe des Heinrich Grafen von Reventlow, geb. Gräfin zu Rantzau a. d. H. Rastorf (s. II. Linie).
Kinder: 1) † Curt Carl Kuno (geb. 12. Dezbr 1845, † 1. März 1882), Hauptmann und Kompaniechef im mecklenburg. Grenadierregt Nr. 89, verm. 23. Januar 1878 zu Schwerin mit
Gertrud, geb. 27. Mai 1849, verwitweter von Weltzien, des Ernst Wilhelm Carl von Cleve auf Carow und der Antonie geb. Cleve Tochter.
Sohn: Curt Adolf Louis Johann (Posthumus), geb. 19. Juli 1882 zu Neustrelitz.
2) Johann Heinrich Ernst, geb. 16. September 1847, Kön. preuß. Major und Bataillonskommandeur im 5. bad. Inf.-Regt Nr. 113, verm. 29. September 1887 zu Freiburg i. Br. mit Marie Freiin Vincke (geb. 7. August 1861, † 24. Januar 1890 zu Karlsruhe).

Sohn: Otto Gisbert Adolf Gustav Kurt, geb. 14. Juli 1888 zu Karlsruhe.

3) Agnes Anna Luise Christine, geb. 6. Januar 1850, erspekt. auf Preetz.

II. Linie Rastorf.

† Carl Emil Graf zu Rantzau (geb. 17. Februar 1775, † 25. Oktober 1857, Kön. dän. Geh. Konferenzrat, verm. I) 22. Septbr 1794 mit Emilie Gräfin von Bernstorff [† 14. Mai 1811]; II) 10. Juli 1813 mit Luise von Witzleben [geb. 30. Juni 1787, † 27. November 1873 zu Preetz]).

Kinder 1r Ehe: 1. † Christian Andreas Friedrich (geb. 5. Februar 1796, † 26. April 1857, Kön. dän. Kammerherr, Geh. Konferenzrat, Gouverneur und Landdrost des Herzogtums Lauenburg, verm. I) 12. Oktober 1820 mit Nancy Gräfin zu Rantzau [geb. 4. August 1798, † 7. Oktober 1843]; II) 15. August 1846 zu Plön mit Marie von Witzleben [geb. 16. April 1801, † 30. Januar 1875 zu Schleswig]).

Kinder 1r Ehe: 1) Caroline, geb. 23. März 1826, Konventualin des adeligen Stifts zu Itzehoe.

2) † Christian Emil Heinrich Julius (geb. 12. Juli 1827, † 15. Februar 1888), Erbherr auf Rastorf, Rechtsritter des Johanniterordens, Wirkl. GRat mit dem Prädikat „Exzellenz", Landtagsmarschall des Provinziallandtags der Provinz Schleswig-Holstein, verm. 10. Oktober 1857 mit

Caroline Gräfin von Reventlow a. d. H. Wittenberg, geb. 3. März 1837. [Kiel.]

Kinder: (1) Christian Carl Otto Adolf, geb. 15. Oktbr 1858, Erbherr auf Rastorf, Ehrenritter des Johanniterordens, Kön. preuß. Kammerjunker und Landrat des Kreises Plön, verm. 1. März 1890 zu Kiel mit Henriette Freiin Vincke (geb. 12. August 1871, † 23. September 1891 zu Plön).

Tochter: Emma Karoline Julia Gabriele Nancy, geb. 30. Januar 1891 zu Plön.

(2) Detlev Konrad Ludwig Ernst, geb. 5. August 1860, Kön. preuß. Hauptmann im 1. Garderegt zu Fuß, Adjutant der 1. Garde-Inf.-Brigade.

(3) Nancy Julia Elise Adeline, geb. 7. November 1861, verm. 6. Februar 1885 zu Rastorf mit Gustav von Bülow, Erbherrn auf Wittmoldt, Kön. preuß. Premierleutnant a. D.

(4) Carl Emil, geb. 11. Februar 1863, Premierleutnant im mecklenburg. Grenadierregt Nr. 89.

(5) Julia Fanny Henriette Caroline, geb. 6. Juli 1864, erspekt. auf Preetz.

(6) Otto Adolf Birger Curt, geb. 20. August 1865, Kön. preuß. Premierleutnant und Adjutant im Garde-Jägerbataillon.

(7) Adeline Agnes Friederike, geb. 26. Juni 1867, } erspekt. auf
(8) Anna Caroline Nancy Johanne, geb. 6. April 1869, } Preetz.

(9) Heinrich Curt Johann Leonhard Ludwig, geb. 3. Juni 1871 zu Rastorf, Kön. preuß. Leutnant im Garde Füsilierregt.

(10) Christian Emil Julius Gerhard, geb. 19. Februar 1875, Kön. preuß. P.-Fähnrich im Husarenregt Kaiser Franz Joseph von Oesterreich, König von Ungarn (schlesw.-holstein.) Nr. 16.

(11) Lita Asta Fanny Nancy Detleva, geb. 16. Februar 1879, erspekt. auf Itzehoe.

3) Elise, geb. 31. Januar 1829, Konventualin des adeligen Stifts zu Itzehoe.

2. Julia Luise Friederike, geb. 25. Juli 1808, verm. I) 13. Juli 1831 mit Heinrich Grafen von Reventlow († 2. Juli 1841); II) 31. August 1844 mit Otto Grafen zu Rantzau († 3. Mai 1864), Kön. preuß. Wirkl. GRat (s. I. Linie).

B. Haus Breitenburg.

[Reichsgrf. und Wappenbesserung d. d. Wien 13. April 1728. — Besitz: die Fideikommißherrschaft Breitenburg in Holstein.]

† August Wilhelm Franz Graf zu Rantzau (geb. 27. Mai 1768, † 17. September 1849, Fideikommißherr auf Breitenburg, Grhzgl. holstein.-oldenb. Kammerherr und Domherr zu Lübeck, verm. 6. September 1794 mit Sophie Gräfin von Bothmer [geb. 20. März 1771, † im Juli 1846]).

Söhne: 1. † Friedrich August Leopold Hans Carl (geb. 11. April 1799, † 5. Mai 1871, Ehrenritter des Johanniterordens, Grhzgl. oldenburg. Kammerherr, Oberjägermeister und Chef der Hofverwaltung in Eutin, verm. 31. Oktober 1844 mit Rosa Gräfin von Wedell-Wedellsburg [geb. 3. Juni 1822, † 6. Februar 1880 zu Breitenburg]).

Sohn: Kuno Wilhelm Andreas, geb. 8. Dezember 1852 zu Eutin, Fideikommißherr auf Breitenburg, sowie Herr auf Erfrade, Rechtsritter des Johanniterordens, Kön. preuß. Kammerherr, Rittmeister der Reserve des 3. Garde-Ulanenregts, verm. 29. Mai 1878 zu Waterneverstorf mit

Fanny Gräfin von Holstein, geb. 25. April 1856. [Schloß Breitenburg bei Itzehoe.]

2. † Kuno Heinrich Christian Carl (geb. 22. April 1805 zu Schwartau bei Lübeck, † 3. Dezember 1882 zu Itzehoe, Herr auf Rohlstorff und des Salzbergwerkes wie Salinenrechts Amalasunthenhall bei Segeberg, verm. 14. März 1831 mit Amalasunthe Gräfin von Bothmer-Bülow [geb. 23. August 1810, † 4. Oktober 1856]).

Kinder: 1) Anna Sofie Eleonore Caroline, geb. 25. Juli 1832 zu Dillingen in Bayern, Stiftsdame des adeligen Konvents zu Itzehoe. [Itzehoe.]

2) Otto August Christian Carl Johann Wilhelm, geb. 5. Juli 1835 zu Heidelberg, Erbherr auf Rohlstorff und Administrator des Gutes Pronstorf in Holstein, Grhzgl. bad. Kammerherr und Legationsrat a. D., Kön. preuß. Premierleutnant a. D., verm. 7. Oktober 1872 zu Pronstorf mit

Adelheid Luise, geb. 22. Dezbr 1847 zu Pronstorf, des † Kaspar von Buchwaldt auf Pronstorf, Kön. dän. Kammerherrn und Land-

rats a. D., und der Adelaide geb. von Ahlefeld a. d. H. Lindau Tochter. [Pronstorf bei Ahrensböck in Holstein.]

Kinder: (1) Hans-Kaspar Kuno Friedrich, geb. 15. Mai 1876 zu Pronstorf.

(2) Anna Ottilie Mathilde Christiane, geb. 30. Mai 1878 zu Pronstorf, erspekt. auf Itzehoe und Preetz.

(3) Carl-Ludwig Konrad Wilhelm, geb. 24. August 1881 zu Pronstorf.

(4) Adelheid Amalasunthe Clara Fanny, geb. 29. August 1882 zu Pronstorf, erspekt. auf Itzehoe.

(5) Otto-Detlev Cuno August, geb. 28. September 1883 zu Pronstorf.

3) Hedwig Sofie Charlotte Dorothea Wilhelmine, geb. 12. März 1837 zu Heidelberg, Priorin des adeligen Konvents zu Itzehoe. [Itzehoe.]

4) Clara Emilie Christine Amalie, geb. 16. Septbr 1838 zu Heidelberg, Stiftsdame des adeligen Konvents zu Itzehoe. [Itzehoe.]

5) Bertha Luise Marie Sofie, geb. 23. März 1840 zu Heidelberg, Stiftsdame des adeligen Konvents zu Itzehoe. [Itzehoe.]

6) Konradine Eleonore Flora, geb. 12. Februar 1843 zu Bothmer in Mecklenburg-Schwerin, Stiftsdame zu Preetz. [Itzehoe.]

7) Auguste Luise Charlotte Sofie, geb. 1. Juli 1846 zu Bothmer, Stiftsdame zu Preetz. [Itzehoe.]

8) Mathilde Wilhelmine Kunigunde Amalasuntha, geb. 13. März 1848 zu Bothmer, Stiftsdame zu Preetz. [Itzehoe.]

9) Kunigunde Caroline Mathilde Adelheid, geb. 1. Mai 1851 zu Rohlstorff, verm. 16. Januar 1885 zu Itzehoe mit Hugo von Czettritz und Neuhauß, Kön. preuß. Oberstleutnant a. D. [Görlitz.]

Razumovsky.

[Katholisch. — Oesterreich (Schlesien). — Reichsgrf. d. d. Frankfurt a. M. 27. April 1744 (vom Kaiser Karl VII.); russ. Grf. 15. Juli (russ. Stils) 1744; böhm. Inkolat im Herrnstande d. d. Wien 2. Juli 1811; oesterr. Genehmigung, sich des Grafenstandes in der Eigenschaft eines oesterr. zu prävalieren, d. d. Wien 22. November 1892 (vom Ministerium des Innern als oberster Adelsbehörde für den Grafen Camillo und seine Descendenz). — Beschreibung des Wappens im Jahrgang 1894, S. 834.]

† Léon Graf Razumovsky (geb. 14. Februar 1816 zu St. Petersburg, † 5. Februar 1868, Hzgl. sachsen-coburg-goth. Kammerherr und Schloßhauptmann, verm. mit Rosa von Löwenstern [geb. 5. Oktober 1820 zu Gmünd, † 3. Juni 1889 zu Meltsch bei Troppau]).

Kinder: 1. Alexandrine Leone Rosa Albana, geb. 14. März 1845 zu Gotha, verm. 4. Dezember 1864 daselbst mit Carl Frhrn von Hammerstein-Gesmold (lutherisch; † 9. Mai 1893), Kön. preuß. Major a. D. und Fürstl. Solms-Braunfelsschem Hofmarschall a. D. [Bückeburg.]

2. Camillo Konstantin Hugo Arthur Hippolyt Edgar, geb. 21. August 1852 zu Böhmisch-Rudoletz in Mähren, Herr auf Wigstein und Meltsch (1500 Hekt.) in Oesterr.-Schlesien, K. K. Statthaltereirat a. D., verm. 18. September 1882 zu Leopoldsdorf im Marchfelde bei Wien mit

Marie, geb. 9. Dezbr 1856 zu Wien, des Eduard Wiener Ritters von Welten und der Henriette geb. Goldschmidt Tochter, Mitbesitzerin von Wigstein und Meltsch. [Wigstein, Meltsch und Troppau.]

Kinder: 1) Elisabeth Rosa Anna Henriette, geb. 5. Oktbr 1886 zu Hietzing bei Wien.
2) Leon Carl Werner Goswin, geb. 10. März 1888 zu Halle an der Saale.
3) Marie Alexandrine, geb. 3. Juni 1889 zu Meltsch bei Troppau.
4) Camillo Carl Vincenz Gregor, geb. 9. Juni 1890 zu Meltsch.
5) Andreas Wolfgang Ferdinand Emanuel, geb. 29. Januar 1892 zu Meltsch.

Rechteren.

[Reformiert. — Niederlande. — Reichsgrf. mit Wappenbesserung d. d. Wien 15. Oktober 1705; kön. niederländ. Anerkennung des Grafenstandes 23. August 1822. — S. Handbuch, S. 748.]

† Jacob Heinrich Graf von Rechteren (geb. 27. November 1787, † 9. Juli 1845, Herr auf Appeltern, verm. I) 28. Oktober 1813 mit Caroline Freiin von Haersolte zu Staveren [geb. 16. Septbr 1791, † 25. September 1817]; II) 21. Juni 1832 mit Maria Antoinette Charlotte Gräfin von Bentinck [geb. 24. Juli 1792, † 29. Juli 1832]; III) 27. April 1835 mit Gertrude Agnes Freiin de Vos von Steenwyk [geb. . . . . , † . . . . .].

Kinder 3r Ehe: 1. Jacqueline Henriette Anna Elisabeth, geb. 28. August 1837 zu Zwolle, verm. 9. Juni 1859 zu Rechteren mit Jacob Heinrich Grafen von Rechteren-Limpurg († 13. Januar 1878), Herrn auf Rechteren und Verborg (s. Goth. Hofkalender, II. Abteilung).

2. Adamina Petronella Andrea, geb. 5. April 1844 zu Zwolle, verm. 7. August 1863 zu Almelo mit Adolf Grafen von Rechteren-Limpurg, Herrn auf Almelo und Vriesenveen (s. Goth. Hofkalender, II. Abteilung).

3. Godert Wilhelm, geb. 19. Oktober 1841, Herr auf Appeltern im Kreise Nijmegen, verm. 3. Januar 1867 mit

Augusta Jansons, geb. 16. Juni 1843.

Tochter: Petronella Gertrude Agnes, geb. 3. Januar 1868, verm. 1. September 1892 mit Dr. jur. Alexander Baron von Dedem.

Bruder.

† Johann Dirk (geb. 22. Juni 1799, † 4. Dezember 1886 im Haag, Herr auf Abnem, Landkomtur des Deutschen Ordens, Kön. niederländ. Staatsrat, verm. I) 15. November 1826 mit Civile Susanne Jeanne Adolfine Freiin von Hardenbroek [geb. 30. Juni 1804, † 17. Februar 1840]; II) 9. Juni 1847 mit Elise Gräfin von Lim-

burg-Stirum [geb. 1. Februar 1803, †], Oberhofmeisterin weiland J. K. H. der Prinzessin Friedrich der Niederlande).

Tochter 1r Ehe: Emma Eugenie Frédérique, geb. 18. September 1832, verm. 31. Mai 1854 mit Guillaume Anne Baron de Constant Rebecque, Ehrenritter des Johanniterordens, Kön. niederländ. Kammerherrn.

von der Recke-Volmerstein.

[Lutherisch. — Preußen (die Provinzen Westfalen und Schlesien). — Westfälischer Uradel; preuß. Grf. d. d. Berlin 20. Dezbr 1817. — S. Handbuch, S. 750; über die Freiherrlichen Linien siehe den Artikel „von der Recke" im Taschenbuch der Freiherrlichen Häuser.]

† Philipp Heinrich Christian Graf von der Recke-Volmerstein (geb. . . . . , † 15. März 1840, verm. mit Luise Freiin von der Recke [geb. . . . . , † . . . . .]).

Söhne: 1. † Gotthardt Karl Ludwig (geb. 26. August 1787, † 23. November 1857, Herr auf Volmerstein, Overdyk und Märkisch-Friedland, Kön. preuß. Geh. Regierungsrat und Landrat, Major a. D., verm. 21. November 1817 mit Caroline Prinzessin zu Bentheim-Tecklenburg-Rheda [geb. 4. Juni 1792, † 7. Dezember 1876 zu Rheda]).

Sohn: † Friedemir (Friedrich-Casimir) (geb. 11. September 1818 zu Hohen-Limburg, † 21. November 1878), Erbherr auf Volmerstein und Overdyk in Westfalen, Kön. preuß. Premierleutnant a. D., verm. I) 6. Oktbr 1848 mit Marie Freiin von Kotzau (geb. 30. November 1824, geschieden, † 24. Februar 1894); II) 1877 mit Michaela, des Hon. Scott Douglas-Montgomery Tochter. [Aachen.]

Kinder 1r Ehe: (1) Carl, geb. 3. Oktbr 1849, Kön. sächs. Premierleutnant a. D., verm. 1. Februar 1877 zu Elm Hall bei Wavertree in England mit Isabel Alice, geb. 1. Dezember 1855, des † Barton Wrigley Tochter. [Dresden.]

Kinder: a) Ralph Werner Adalbert, geb. 15. Juni 1879 zu Dresden.
b) Friedemir Barton, geb. 15. Oktober 1880 zu Dresden.
c) Ursula Harriet Elisa, geb. 6. Januar 1886.
d) Sylvia Marie Gertrude, geb. 3. April 1893 zu Dresden.

(2) Elisabeth, geb. 14. Oktober 1851.

2. † Adalbert (geb. 28. Mai 1791, † 10. November 1878, Ehrenritter des Johanniterordens ꝛc., verm. 16. Oktober 1826 mit Mathilde Gräfin von Pfeil und Klein-Ellguth [geb. 28. Juli 1801, † 5. Mai 1867]).

Kinder: 1) Constantin Adalbert Gotthardt Ottomar Werner Julius, geb. 16. November 1829, Herr auf Dammer bei Militsch, Rechtsritter des Johanniterordens, Kön. preuß. Kammerherr, Generallandschaftsrepräsentant für Niederschlesien, Major a. D.,

verm. I) 17. Juni 1863 zu Baranowitz mit Vally Freiin von Durant (geb. 10. November 1838, † 28. Dezember 1886 zu Kleinburg); II) 4. April 1888 zu Schleibitz mit
Betty verw. von Flotow, geb. 12. November 1845, des † Hasso von Bredow auf Landin und Kriele, Kön. preuß. Landrats a. D., und der Valesca geb. Gräfin von Schmettow a. d. H. Brauchitschdorf Tochter. [Kleinburg bei Breslau.]

2) † Waldemar Ariel (geb. 27. März 1831, † 15. Dezember 1879, Kön. preuß. Leutnant a. D., verm. 30. Septbr 1859 zu Rackow in Mecklenburg-Schwerin mit Caroline [geb. 26. Oktober 1837, † 10. Juli 1890 zu St. Georgsberg bei Ratzeburg], des † Titus von Restorff auf Rackow, Kön. preuß. Rittmeisters, und der Marie geb. Freiin von Stenglin Tochter).
Kinder: (1) Mathilde Marie Elisabeth Adelheid Ottilie Ida, geb. 17. Oktober 1860 zu Kraschnitz, verm. mit Franz Frhrn von Kageneck (katholisch), Kön. preuß. Major und Bataillonskommandeur im 7. thüring. Inf.-Regt Nr. 96.
(2) Friedrich-Wilhelm Adalbert Werner Siegfried Ferdinand, geb. 18. Oktober 1861 zu Tharandt, Kön. preuß. Premierleutnant im Ulanenregt Prinz August von Württemberg (pos.) Nr. 10, verm. 5. Oktober 1892 zu Libnow mit
Emma, des Kön. preuß. Majors a. D. von Homeyer auf Libnow und der Therese geb. Kirstein Tochter.
(3) Marie, geb. 3. Februar 1863 zu Tharandt, verm. 22. August 1888 mit .... Clausius, Kön. preuß. Hauptmann der Landwehr. [Hamburg.]

3) Jenny, geb. 28. November 1832, Ehrenstiftsdame des Klosters „zum heiligen Grabe" im Kreise Ostprignitz. [Kraschnitz.]

4) Leopold Friedrich Paul Michael Johannes, geb. 29. September 1835, Erbherr der Herrschaft Kraschnitz (seit 1845 Familienbesitz; 1274 Hekt.) im Kreise Militsch-Trachenberg, Ehrenritter des Johanniterordens, Landesältester und Kreisdeputierter des Kreises Militsch-Trachenberg, Kön. preuß. Regierungsreferendar und Rittmeister a. D., verm. 31. Mai 1864 zu Dölkau mit Maria Gräfin von Hohenthal (geb. 14. April 1838, † 30. Mai 1893 zu Kraschnitz). [Kraschnitz.]
Kinder: (1) Margarethe Julie Caroline Ida Thusnelda Jenny Melanie, geb. 25. November 1866 zu Kraschnitz.
(2) Werner Johann Adalbert Emil Adolf Ferdinand Valerian, geb. 2. August 1868 zu Kraschnitz, Kön. preuß. Leutnant im 7. thüring. Inf.-Regt Nr. 96.
(3) Frida Agnes Ida Caroline Emilie Adolfine Martha, geb. 24. September 1873 zu Kraschnitz, verm. 29. September 1894 daselbst mit George von Sauerma, Kön. preuß. Leutnant im Ulanenregt Kaiser Alexander III. von Rußland (westpreuß.) Nr. 1.
(4) Gotthard Friedrich Constantin Moritz Carl, geb. 4. September 1874 zu Kraschnitz.
(5) Ehrengard Clementine Leopoldine Ida, geb. 18. Septbr 1875 zu Kraschnitz.

(6) Adelheid Elisabeth Melanie Ida Emilie Mathilde Victorie, geb. 5. Dezember 1876 zu Kraschnitz.
(7) Luise Emma Therese Ida Adolfine, geb. 17. August 1881 zu Kraschnitz.
5) Selma, geb. 8. Februar 1839, Diakonissin und Oberin des Samariterstifts zu Kraschnitz.
6) Elisabeth, geb. 6. November 1843. [Kraschnitz.]

3. † Ottomar (geb. 6. Juni 1793, † 9. September 1859, Herr auf Berge, Münsterhausen, Mallinkrodt und Werdringen, Ehrenritter des Johanniterordens ꝛc., Kön. preuß. Rittmeister a. D., verm. 12. November 1816 mit Therese Prinzessin zu Bentheim-Tecklenburg-Rheda [geb. 19. September 1793, † 25. September 1861], Mitbesitzerin der Herrschaft Ober-Sontheim).

Kinder: 1) † Friedrich Wilhelm (geb. 4. Septbr 1817, † 27. Juni 1891 zu Neuguth-Heinzenburg), Erbherr auf Werdringen, Herr auf Heinzenburg, Rechtsritter des Johanniterordens, Kön. preuß. Premierleutnant a. D., verm. 30. Juli 1850 mit

Luise, geb. 14. August 1821, des † Carl von Plessen auf Reetz ꝛc. im Grhzgt. Mecklenburg-Schwerin, Kön. preuß. Kammerherrn, und der † Anna geb. Freiin von Carnap Tochter. [Neuguth-Heinzenburg.]

Kinder: (1) Otto, geb. 7. August 1851 zu Werdringen, Erbherr auf Werdringen (seit 1437 Familienbesitz) in Westfalen, Herr auf Parchau im Kreise Lüben, Ehrenritter des Johanniterordens, Kön. preuß. Rittmeister a. D., verm. 17. Februar 1886 zu Gottmannsförde mit

Clara, des Rudolph von Böhl auf Gottmannsförde bei Schwerin und der Clara geb. von Schack Tochter. [Parchau.]

Kinder: a) Irmgard Luise Clara Anna Huberta Adolfine, geb. 1. Februar 1887 zu Perleberg.
b) Luise Wilhelmine Emma Auguste Rudolphine Marie Agnes, geb. 25. Januar 1888 zu Perleberg.
c) Friedrich-Wilhelm Rudolph Goswin Hubertus Diedrich Reimar Adolph Ottomar, geb. 1. Juni 1891 zu Saarburg in Lothringen.
d) Clara Anna Marie Kunigunde Hortense Auguste, geb. 2. November 1892 zu Werdringen.

(2) Anna, geb. 20. April 1853 zu Werdringen, verm. 23. Juli 1875 zu Neuguth-Heinzenburg mit Friedrich Nickisch von Rosenegk auf Kuchelberg bei Liegnitz, Ehrenritter des Johanniterordens, Landesältestem, Kön. preuß. Rittmeister a. D.

(3) Diedrich, geb. 2. April 1857 zu Werdringen, Herr auf Heinzenburg (erworben 1870), bestehend aus Neuguth-Heinzenburg (698 Hekt.), Neudorf (278 Hekt.), Heinzendorf und Ober- und Nieder-Herbersdorf (524 Hekt.) im Kreise Lüben in Schlesien, Ehrenritter des Johanniterordens, Kön. preuß. Premierleutnant a. D., verm. 19. Mai 1891 zu Züllichau mit

Elsbeth, geb. 1. März 1873 zu Koblenz, des Robert von Gersdorff, Kön. preuß. Majors a. D., und der Henriette geb. Seligmann Tochter.

(4) Agnes, geb. 17. Oktober 1860 zu Werdringen. [Neuguth-Heinzenburg.]

2) Kunigunde, geb. 18. Juni 1832, Stiftsdame des adeligen Stifts zu Fulda. [Gütersloh.]

3) Adolf, geb. 30. Januar 1838, Herr auf Oberwitz (508 Hekt.) im Kreise Groß-Strehlitz, Ehrenritter des Johanniterordens, verm. 12. August 1869 zu Louisdorf mit

Caroline Gräfin von der Recke-Volmerstein, geb. 23. September 1843 (s. unten). [Oberwitz bei Gogolin.]

Kinder: (1) Eugenie Luise Emma Ida Kunigunde Richarda Mathilde Minette Marianne Caroline, geb. 23. Mai 1870 zu Mallinkrodt.

(2) Bolko Wennemar Eugen Friedrich-Wilhelm Hilmar Constantin Carl, geb. 7. April 1872 zu Mallinkrodt.

4. † Werner Gisbert Wilhelm (geb. 12. Mai 1795, † 2. Juli 1893 zu Bruckfteine), Herr auf Bruckfteine (162 Hekt.) im Kreise Münsterberg, Ehrenritter des Johanniterordens, verm. 27. November 1841 mit

Eugenie Luise, geb. 7. Juli 1810 zu Weißenburg im Elsaß, des † Philipp Grafen Lefeubre Marménil de Marpalu, Offiziers in der Chev.-leg.- und Nobelgarde des Königs Ludwig XVI. von Frankreich, und der † Caroline geb. Freiin von Mylius Tochter, Dame des Kön. preuß. Luisenordens. [Bruckfteine.]

Kinder: 1) Caroline Therese Mathilde Friederike Ida Julia, geb. 23. September 1843, verm. 12. August 1869 zu Louisdorf mit Adolf Grafen von der Recke-Volmerstein auf Oberwitz (s. oben).

2) Hilmar Adalbert Ottomar Christian Fabian Ernst, geb. 21. Februar 1846, Ehrenritter des Johanniterordens, Kön. preuß. Rittmeister a. D.

Redern.

[Evangelisch. — Preußen (die Provinzen Brandenburg und Pommern). — Märkischer Uradel; preuß. Grf. d. d. Berlin 14. Januar 1757. — Besitz: das unterm 19. März 1880 gestiftete und am 14. August 1880 Allerhöchst bestätigte Familienfideikommiß, erweitert durch den unter dem 4. März 1889 Allerhöchst bestätigten Familienbeschluß vom 2. März 1888, bestehend aus den Herrschaften Lanke und Görlsdorf (Gesamtfläche des Besitzes 19 000 Hekt.) und erbl. Mitglied des preuß. Herrenhauses in Verbindung mit diesem Fideikommiß 28. Juni 1889. — S. Handbuch, S. 752.]

† Heinrich Alexander Graf von Redern (geb. 26. September 1804, † 23. Oktbr 1888 zu Berlin, Fideikommißherr, Erbherr auf Görlsdorf, Kerkow und Schwante, Rechtsritter des Johanniterordens, Kön. preuß. Kammerherr, Wirkl. GRat und Ober-Gewandkämmerer, verm. 26. September 1836 mit Victoria Prinzessin Odescalchi [geb. 11. November 1811; katholisch; † 15. April 1889 zu Pest]).

Kinder: 1. Marie Wilhelmine Victoria Philomena, geb. 22. Januar 1840 (katholisch), verm. 22. August 1863 zu Berlin mit Johann Grafen Zichy zu Zich und Vásonykeö (katholisch), Herrn auf Nagy-Láng in Ungarn.

2. Wilhelm Heinrich Sigismund Joachim Victor Innocenz, geb. 19. Februar 1842, Fideikommißherr und erbl. Mitglied des preuß. Herrenhauses, Kais. Legationsrat und Kön. preuß. Major a. D., verm. 26. September 1886 zu Grätz bei Troppau mit

Marie Caroline Gräfin Lichnowsky, geb. 6. September 1861 (katholisch; s. Goth. Hofkalender, III. Abteilung).

Kinder: 1) Wilhelm Heinrich Herbert Victor Carl, geb. 13. Februar 1888 zu Berlin.

2) Victoria Maria Adele Hermine Natalie, geb. 12. März 1889 zu Berlin.

3) Marie Wilhelmine Gabriele Hermine Elisabeth, geb. 17. Oktober 1890 zu Görlsdorf.

4) Margarethe Helene Marie Louise Hermine Victoria Johanna Paula, geb. 24. September 1893 zu Görlsdorf.

3. Victoria Bertha Hermine Maria Melanie, geb. 21. Februar 1844 (katholisch), K. u. K. PD., verm. 15. Juni 1865 zu Berlin mit Eugen Grafen Zichy zu Zich und Vásonykeö (katholisch), K. u. K. Kämmerer und GRat.

Rehbinder.

[Lutherisch. — Rußland (Esthland). — Schwed. Adelsanerkennung 11. August 1668; schwed. Frhr. 12. Februar 1680; Reichsgrf. d. d. Wien 22. Juli 1787. — S. Handbuch, S. 754.]

† Gustav Diedrich Graf von Rehbinder (geb. 1756, † 1826, Erbherr auf Uddrich ꝛc., Ritter des Johanniterordens, Kreis-Adelsmarschall, verm. mit Anna von Schwengelm [geb. . . . . , † . . . . .]).

Sohn: † Carl Gustav (geb. 16. Juni 1793 [1]), † 30. Oktober 1851), Erbherr auf Uddrich, Kurisaar, Mönnikorb, Burhöwden, Jöhntack, Woddofer, Pallal und Wennefer, esthländischer Landrat und Oberkirchenvorsteher, verm. 10. Oktober 1818 mit

Ernestine Sofie Baronin von Ungern-Sternberg a. d. H. Lechtigall, geb. 26. November 1793.

Kinder: 1) Ernestine Gabriele, geb. 4. April 1824, verm. 24. Februar 1849 mit Carl von Bremen auf Kappo.

2) † Carl Gotthard (geb. 3. Oktober 1829, † 22. November 1879), Erbherr auf Burhöwden ꝛc., verm. 22. Juni 1360 mit

Anna Baronin von Uexkull a. d. H. Fickel, geb. 17. Juli 1835.

Sohn: Carl, geb. 22. November 1861, Erbherr auf Burhöwden, Jöhntack, Woddofer und Pallal.

3) Reinhold Fabian, geb. 24. Januar 1831, Erbherr auf Uddrich, Kurisaar (verliehen 1619 vom König Gustav Adolf von Schweden) und Mönnikorb in Esthland, Landrat in Esthland, verm. 26. Novbr 1858 mit Stella Baronin von Ungern-Sternberg a. d. H. Newe (geb. 11. August 1839, geschieden 1866).

Kinder: (1) Heinrich Carl Eduard, geb. 21. Februar 1860, verm. 5. November 1884 mit

Magdalena Marie von Kotzebue, geb. 1864.

[1]) Die Data sind sämtlich neuen Stils.

Kinder: a) Marie Magdalene, geb. 14. September 1885.
b) Margarethe, geb. 15. November 1886.
c) Reinhold Ernst Konstantin, geb. 13. Januar 1888.
d) Stella, geb. 24. Juni 1891.
(2) Stella Maria, geb. 7. September 1863, verm. 30. Novbr 1883 mit Konstantin von Bremen.

Bruder.

Carl Friedrich (geb. 10. November 1764, † 25. Juli 1841, Erbherr auf Friedrichshoff, Sack, Rachola und Jelgimeggi, verm. 25. April 1786 mit Gertrude Franziska Elisabeth Gräfin Nassau la Leck [geb. 10. November 1771, † 15. März 1838]).

Kinder: 1. † Friedrich Otto Albert (geb. 10. August 1787, † 2. September 1813, Erbherr auf Rachola, verm. 25. Mai 1808 mit Julie von Stackelberg a. d. H. Ruhde [geb. 1788, † 27. Februar 1849]).
Kinder: 1) Ferdinand, geb. 10. Oktober 1809, Herr auf Kotzen, Kaiserl. russ. Generalmajor a. D., verm. 20. April 1843 mit
Marie, des Kaiserl. russ. Generalleutnants von Polosoff Tochter.
Kinder: (1) Anna, geb. 3. April 1845, verm. 1867 mit Gregor Nasacker von Werpel.
(2) Alexander, geb. 24. März 1848, Herr auf Rum.
2) Pauline, geb. 23. Novbr 1811, verm. 10. Septbr 1834 mit Carl von Huene [† 28. Februar 1849), Kaiserl. russ. Kapitän a. D.

2. † Paul Eduard (geb. 15. Januar 1796, † 28. April 1870, Erbherr auf Friedrichshoff und Ridacka, Manngerichtsassessor, verm. I) 18. August 1818 mit Julie Baronin von Ungern-Sternberg a. d. H. Lechtigall [geb. 10. August 1803, † 27. August 1835]; II) 1837 mit Sofie von Reutern [geschieden]).
Söhne 1r Ehe: 1) † Nicolaus Ludwig (geb. 6. Dezember 1823, † 31. August 1876), Kaiserl. russ. Marineleutnant a. D. und Chef des Betriebsbureaus der Baltischen Eisenbahn zu Reval, verm. 1. Juni 1845 mit
Gabriele Eleonore von Brinckmann, geb. 23. Oktober 1826.
Kinder: (1) Julie Gabriele, geb. 5. Oktober 1847.
(2) Gabriele Hedwig, geb. 14. März 1850, verm. 14. Mai 1870 mit Heinrich Baron von Tiesenhausen auf Inzeem in Livland.
(3) Therese Maria, geb. 30. Juni 1851.
(4) Alexander Carl, geb. 18. Januar 1853.
(5) Nicolaus Theodor, geb. 16. Mai 1859.
2) Paul Julius, geb. 8. Dezember 1831, Kaiserl. russ. Kapitän der Grenzwache, verm. 30. Januar 1857 mit
Charlotte Franz, geb. 13. November 1833.
Söhne: (1) Paul, geb. 16. Mai 1858.
(2) Eugen, geb. 31. Juli 1861.

3. † Constantin (geb. 1797, † 1821), Erbherr auf Jelgimeggi, verm. 1820 mit
Alexandrine von Dahl, geb. 1803.

4. Caroline Luise, geb. 16. Februar 1803, verm. I) 5. Oktober 1819 mit Theodor Carl Grafen von Mannteuffel (geschieden); II) 1830 mit Justus Johann von Fehst, Kaiserl. russ. Staatsrat.

Reichenbach.

[Evangelisch. — Preußen (die Provinzen Schlesien und Brandenburg). — Schlesischer Uradel; alter böhm. Frhr. 16. Januar 1678; böhm. Grf. d. d. Wien 10. März 1730; Erbland-Postmeister von Schlesien (an Goschütz) d. d. Berlin 6. Novbr 1741 (Urkunde vom 7. Jan. 1752) und Ober-Erbjägermeister von Schlesien (an Neuschloß) d. d. Berlin 6. Novbr 1741 (Urkunde vom 5. Juli 1752). Nachdem die Linie Neuschloß am 9. Januar 1819 erloschen, wurde deren Erbamt d. d. Berlin 20. Januar 1820 auf den Schönwalder Zweig übertragen. — Der jedesmalige Besitzer der Freien Standesherrschaft Goschütz ist seit 12. Oktober 1854 erbl. Mitglied des preuß. Herrenhauses. — Die nachstehenden Linien stammen von drei Brüdern. — S. Handbuch, S. 756; über die Abstammung der verschiedenen Linien s. Jahrg. 1861, S. 633 ff.]

I. Linie: Goschütz.

† Heinrich Gustav Gottlob Graf von Reichenbach-Goschütz (geb. 26. November 1731, † 11. März 1790, verm. I) 30. Juni 1754 mit Charlotte Auguste Prinzessin von Schwarzburg-Sondershausen [geb. 9. Februar 1731, † 11. Juni 1774]; II) 28. Mai 1776 mit Caroline Antoinette Luise Gräfin von Schönburg-Rochsburg [geb. 8. Dezbr 1752, † . . . .]).

Söhne 1r Ehe: 1. † Heinrich Leopold Gottlob (geb. 24. Dezember 1768, † 20. Mai 1816, Freier Standesherr auf Goschütz und General-Erblandpostmeister im Herzogtum Schlesien, Kön. preuß. Geh. Legationsrat, verm. 28. Juni 1793 mit Johanna Franziska Gräfin zu Solms-Baruth [geb. 11. Juni 1776, † 1840]).

Sohn: † Heinrich Gustav Gottlob (geb. 24. September 1801, † 18. Septbr 1869 zu Goschütz, Freier Standesherr auf Goschütz, General-Erblandpostmeister im Herzogtum Schlesien und erbl. Mitglied des preuß. Herrenhauses, verm. im Juli 1824 mit Adelheid Gräfin Schlippenbach [geb. 19. Juli 1803, geschieden 1832, † . . . .]).

Sohn: † Bogdan Wilhelm Heinrich Ernst (geb. 10. März 1827, † 9. April 1867), Ehrenritter des Johanniterordens, Kön. preuß. Konsul in Smyrna, verm. 23. Oktober 1863 zu Berlin mit Adelheid, geb. 19. Oktober 1840 zu Berlin, des † Dr. Otto von Gerlach, Mitbesitzers von Rohrbeck im Kreise Königsberg in der Neumark, Kön. preuß. Konsistorialrats und Hofpredigers zu Berlin, und der † Pauline geb. von Blanckenburg a. d. H. Zimmerhausen Tochter.

Sohn: Heinrich, geb. 20. März 1865 zu Berlin, Freier Standesherr auf Goschütz, General-Erblandpostmeister im Herzogtum Schlesien und erbl. Mitglied des preuß. Herrenhauses, Herr auf Groß-Schönwald, Kön. preuß. Regierungsreferendar a. D., Leutnant der Reserve des Leib-Kürassierregts Großer Kurfürst (schles.) Nr. 1, verm. 5. Mai 1894 zu Carwinden mit Erica Gräfin zu Dohna-Schlodien, geb. 10. August 1871. [Goschütz.]

2. † Heinrich Joachim Christof (geb. 29. Dezbr 1772, † 27. Dezbr 1845, Erbherr auf Groß-Schönwald im Kreise Groß-Wartenberg,

Ober-Erbjägermeister des Herzogtums Schlesien [seit 20. Januar 1820, s. oben] mit dem Prädikat „Exzellenz", Domherr des Hochstifts St. Nikolaus zu Magdeburg und Kön. preuß. Oberstleutnant a. D., verm. 8. Septbr 1816 mit Elisa Gräfin von Reichenbach-Goschütz [geb. 31. August 1795, † 4. Dezember 1871]).

Sohn: Heinrich Gottlob Eugen Hugo, geb. 15. Oktober 1826 zu Schönwald, Herr auf Neu-Mittelwalde c. p., Kreis Groß-Wartenberg, Ober-Erbjägermeister des Herzogtums Schlesien, Kön. preuß. Rittmeister a. D., verm. 28. Juli 1850 mit

Helene Gräfin von Bethusy-Huc, geb. 28. Juli 1832. [Neu-Mittelwalde.]

Kinder: (1) Helene Elisa, geb. 8. Mai 1851 zu Berlin. [Berlin.]

(2) Heinrich Christof, geb. 23. Mai 1853 zu Schönwald, Kön. preuß. Rittmeister a. D. [Berlin.]

(3) Anna Charlotte Helene, geb. 14. April 1856 zu Schönwald, verm. 12. Oktober 1875 daselbst mit Friedrich von Lieres und Wilkau auf Stephanshayn, Ehrenritter des Johanniterordens, Kön. preuß. Rittmeister a. D.

(4) Heinrich Walther, geb. 20. Juni 1859 zu Schönwald, Kön. preuß. Hauptmann und Batteriechef im 1. Garde-Feldartillerieregt.

(5) Katharina Emmy Jenny Helene, geb. 10. März 1861 zu Schönwald, verm. 4. Februar 1886 zu Goschütz mit Carl Fürsten zu Carolath-Beuthen. [Carolath.]

(6) Emmy Aline Julie Helene, geb. 7. Septbr 1866 zu Schönwald.

(7) Helene Agathe Valesca Eugenie Gertrud, geb. 28. Septbr 1868 zu Schönwald.

II. Linie.

† Heinrich Leopold Graf von Reichenbach (geb. 18. März 1733, † 24. Februar 1805, Erbherr der Herrschaften Pommerswitz und Branitz in Oberschlesien, Kön. preuß. Geh. Legationsrat, Domherr zu St. Nikolaus in Magdeburg, verm. I) 1754 mit Helene Charlotte Freiin von Trach [geb. . . . ., † im Juni 1760]; II) 16. Mai 1770 mit Amalie Gräfin von Reichenbach-Goschütz [geb. 9. April 1755, † 31. Januar 1797]).

Söhne: 1. † Heinrich Wilhelm Leopold (geb. 22. Mai 1773, † 15. Juni 1834, Kön. preuß. Landrat und Oberstleutnant a. D., verm. I) 22. Mai 1803 mit Ernestine [geb. 29. August 1776, † 29. Mai 1816], des Kön. preuß. Landrats von Czettritz und Neuhaus auf Pilzen und der . . . . geb. von Sanitz Tochter; II) 3. Januar 1818 mit Julie [geb. . . . . ., † 9. Oktbr 1868], des Ernst Dietrich von Thadden, Kön. preuß. Oberst, und der Caroline Wilhelmine Henriette geb. Gräfin von Wartensleben Tochter).

Kinder: a) **1r Ehe:** 1) † Heinrich Leopold (geb. 7. Oktober 1807 zu Pilsen, † 13. Mai 1890, Kön. preuß. Hauptmann a. D., verm. 23. September 1837 zu Mainz mit Bertha [geb. 23. April 1818 zu Schweidnitz, † 13. Dezbr 1892 zu Cassel], des † Xaver Anton von Schlichten, Kön. preuß. Oberst a. D., und der † Caroline geb. Baudiß Tochter).

Kinder: (1) Clementine Bertha Caroline Marie, geb. 17. Juli 1838 zu Mainz, verm. 27. Septbr 1858 zu Görlitz mit Friedrich Wilhelm Lebrecht von Strantz, Ehrenritter des Johanniterordens, Kön. preuß Generalleutnant z. Disp. [Kösen.]

(2) Harry, geb. 5. Dezember 1840 zu Mainz, Ehrenritter des Johanniterordens, Kön. preuß. Major a. D., verm. 31. Mai 1884 zu Frankfurt a. M. mit Leonora Giebert (geb. 12. Juni 1852 zu Juiz de Foro in Brasilien, † 18. Juli 1888 zu Coburg). [Cassel.]

Tochter: Bertha Meta Leonora, geb. 14. August 1887 zu Coburg.

(3) Heinrich Leopold, geb. 7. Februar 1842 zu Mainz, Herr auf Pilzen (182 Heft.) im Kreise Schweidnitz, Ehrenritter des Johanniterordens, Kaiserl. deutscher Kapitän zur See z. Disp., verm. 16. Mai 1869 zu Gera mit

Clara, geb. 2. Dezbr 1847, des † Carl von Arnstedt a. d. H. Großen-Werther und der † Amelie geb. von Arnstedt Tochter.

(4) Marie, geb. 12. August 1843 zu Mainz, verm. 8. Oktbr 1864 zu Görlitz mit Heinrich Grafen von Stillfried und Rattonitz (katholisch; † 18. August 1870), Kön. preuß. Hauptmann und Kompaniechef im rhein. Jägerbataillon Nr. 8. [Cassel.]

(5) Heinrich Hermann, geb. 21. Februar 1845 zu Mainz, Kön. preuß. Oberstleutnant a. D. [Cassel.]

(6) Anna, geb. 14. Mai 1850 zu Görlitz, verm. 21. September 1869 daselbst mit Otto von Jagow auf Pollitz im Kreise Osterburg, Reg.-Bezirk Magdeburg, Kön. preuß. Hauptmann a. D.

(7) Heinrich Alexander, geb. 3. Dezember 1851 zu Görlitz, Ehrenritter des Johanniterordens, Kön. preuß. Rittmeister und Eskadronchef im Kürassierregt von Seydlitz (magdeburg.) Nr. 7, verm. 16. Mai 1876 zu Berlin mit

Martha, geb. 10. Januar 1858 zu Berlin, des † Wilhelm Griebenow und der Caroline geb. Kleber Tochter.

Tochter: Bertha Caroline Alice, geb. 25. Oktober 1881 zu Hannover.

(8) Heinrich Friedrich, geb. 18. November 1856 zu Görlitz, Kön. preuß. Hauptmann und Batteriechef im Feldartillerieregt von Clausewitz (oberschles.) Nr. 21.

2) † Heinrich Friedrich (geb. 23. Juli 1809 zu Pilzen, † 4. Mai 1881 daselbst), Herr auf Pilzen, Ehrenritter des Johanniterordens, Kön. preuß. Kammerherr, verm. I) 4. Januar 1846 zu Breslau mit Adele Gräfin Henckel von Donnersmarck (geb. 18. Juni 1823, † 13. Mai 1855); II) 19. Dezember 1861 zu Breslau mit

Hedwig Anna Angelica, geb. 9. August 1835, des † Ferdinand von Ploetz, Mitbesitzers des Fideikommißrittergutes Stresow in Hinterpommern, Ehrenritters des Johanniterordens, Kön. preuß. Generalleutnants z. Disp., und der † Luise geb. von Quillfeldt Tochter. [Breslau.]

— b) 2r **Ehe:** 3) Maria Anna Elisabeth Gabriele Luise Caroline, geb. 8. Oktober 1824 zu Weisstein (altlutherisch), Dame des Kön. preuß. Luisenordens. [Weisstein im Kreise Waldenburg.]

4) † Friedrich Wilhelm Heinrich Adolf Leopold Anton (geb. 19. Februar 1826 zu Weisstein, † 20. Oktober 1874 zu Dresden), Kön. preuß. Major a. D., verm. 5. Juli 1863 zu Polßen mit
Mathilde, geb. 5. Septbr 1845 zu Polßen, des Moritz von Wedell-Parlow auf Polßen im Kreise Angermünde (Provinz Brandenburg), Kön. preuß. Hauptmanns a. D., und der L. geb. Bauer Tochter; wiederverm. 1892 mit Ferdinand von Salisch.
5) Henriette Anna, geb. 26. Septbr 1828 zu Thannhausen, verm. 3. Dezbr 1852 zu Weisstein mit Adolf Helmuth Johann Carl Victor von Oertzen auf Dorow in Hinterpommern († 5. Januar 1857). [Frankfurt a. d. O.]
6) Henriette Emilie Bianca Hedwig, geb. 4. August 1832 zu Waldenburg, verm. 10. März 1855 zu Weisstein mit Eduard von Bülow († 14. Januar 1861), Grhzgl. mecklenburg-schwerin. Hauptmann a. D. [Hannover.]

2. † Heinrich Wilhelm Friedrich (geb. 23. Oktbr 1779 zu Pommerswitz, † 18. Juli 1857 zu Schmiedeberg, Herr auf Eichberg, Kön. preuß. Major a. D., verm. I) mit Luise Gräfin von Reichenbach-Goschütz [geb. 10. Januar 1784, † 18. März 1809], Erbfrau auf Scheegeln; II) mit Georgette Gräfin zu Solms-Baruth [geb. 24. Dezember 1788, † 16. Mai 1817]; III) 4. Januar 1823 mit Wilhelmine Gräfin von Breßler [geb. 3. Februar 1782, † 29. Oktober 1840]).
Sohn 1r Ehe: † Heinrich Emil (geb. 7. Mai 1805 zu Scheegeln, † 7. Mai 1873 zu Eichberg, Erbherr auf Eichberg, verm. 10. Januar 1830 zu Fritschendorf mit Julie von Rheinbaben [geb. 1. September 1811, † 30. November 1886 zu Eichberg]).
Kinder: (1) Heinrich Friedrich, geb. 15. September 1832 zu Scheegeln, Erbherr auf Eichberg mit Kromnitz und Wiesau im Kreise Bunzlau, Kön. preuß. Rittmeister a. D. [Schloß Eichberg.]
(2) Marie Luise Elisabeth, geb. 5. Dezember 1834 zu Scheegeln. [Eichberg.]
(3) Clementine Wilhelmine Leocadie, geb. 6. November 1836 zu Eichberg, verm. 19. August 1858 daselbst mit Ludwig Frhrn von Elverfeldt auf Villigst ꝛc. in Westfalen († 24. Juli 1889 zu Villigst).

III. Linie.

† Carl Heinrich Fabian Graf von Reichenbach-Goschütz (geb. 26. Dezember 1746, † 24. April 1828, Erbherr der Herrschaften Zessel und Boguslawitz, verm. I) 16. Juni 1772 mit Ulrike Elisabeth Gräfin Burghauß a. d. H. Laasan [† 8. Mai 1783]; II) 18. Mai 1784 mit Christine Gräfin von Reichenbach-Goschütz [† 30. April 1814]).
Söhne: a) **1r Ehe:** 1. † Heinrich Erdmann (geb. 18. Februar 1780, † 21. April 1817, Kön. preuß. Rittmeister a. D., verm. 21. Oktober 1811 mit Caroline Freiin von Seherr-Thoß a. d. H. Olbersdorf [geb. 1796, † 1854]).
Söhne: 1) † Eduard Heinrich (geb. 22. November 1812, † 15. Dezember 1869, verm. 16. Dezember 1835 mit Bertha Gräfin von Pfeil und Klein-Ellguth [geb. 5. Juni 1810, † 14 Januar 1891], Erbfrau auf Golgowitz in Oberschlesien).

Kinder: (1) Anna Albertine Luise, geb. 8. Januar 1839 zu Walddorf.
(2) Emma Sofie, geb. 30. Juli 1841 zu Walddorf, Vorsteherin der Rettungsanstalt zu Kraschnitz. [Kraschnitz.]
(3) Woldemar Emil Carl Johannes, geb. 7. März 1846 zu Walddorf. [München.]
(4) Margarethe Antonie Amalie Emilie, geb. 4. Dezember 1848 zu Neiße.
(5) Marie Mathilde, geb. 16. Februar 1855 zu Breslau.

2) † Oscar Heinrich Carl (geb. 17. Januar 1815 zu Olbersdorf, † 28. März 1893 zu London), verm. im Dezember 1842 zu Gröbnig mit
Friederike Platenauer, geb. 8. Oktober 1820 zu Leobschütz. [London.]
Kinder: (1) Elisabeth, geb. 21. April 1844 zu Dometzko.
(2) Hedwig, geb. 3. Mai 1845 zu Dometzko.
(3) Oscar Heinrich Ludwig, geb. 5. Septbr 1846 zu Dometzko, Zivilingenieur, verm. 26. März 1883 zu Berlin mit Else (geb. 31. Januar 1860 zu Kosten, † 5. November 1892 zu Falkenstein im Taunus), des Guido von Held, Kaiserl. brasilianischen Oberstleutnants a. D. und Stadtvogteidirektors zu Berlin, und der † Antonie geb. Gräfin von Monts Tochter.
Kinder: a) Hans Heinrich, geb. 12. April 1884 zu London.
b) . . . . . , geb. 27. Oktober 1888 zu Rangoon in Britisch-Birma.

— b) 2r Ehe: 2. † Heinrich Carl (geb. 11. Oktober 1786 zu Bodland, † 30. Juni 1825 zu Boguslawitz, Herr auf Boguslawitz im Kreise Groß-Wartenberg, verm. 15. Februar 1819 zu Goschütz mit Adelheid Gräfin von Reichenbach-Goschütz [geb. 24. Februar 1797, † 2. Oktober 1869]).
Tochter: Mathilde Johanna Franziska Henriette, geb. 18. Mai 1821 zu Goschütz. [Dresden.]

3. † Heinrich August Albrecht (geb. 1. September 1789, † 16. Februar 1879, Erbherr auf Polnisch-Würbitz, Ehrenritter des Johanniterordens, Kön. preuß. Kreisjustizrat a. D., verm. 20. Dezember 1815 zu Berlin mit Wilhelmine [geb. 30. Mai 1794, † 30. Januar 1848], des † Kön. preuß. Geh. Oberfinanzrats Hey Tochter).
Tochter: Bertha, geb. 10. April 1825 zu Polnisch-Würbitz, Erbfrau auf Polnisch-Würbitz bei Konstadt, verm. 11. Septbr 1848 zu Schurgast mit Berthold Frhrn von Reiswitz und Kaderzin auf Wendrin ꝛc. († 30. Juli 1879), Landesältestem des Kreises Rosenberg.

Reichenbach-Lessonitz, s. Jahrg. 1864, S. 683, und Jahrg. 1866, S. 703.

Reigersberg.

[Katholisch. — Bayern und Oesterreich (Böhmen). — Bestätigung des Reichsadels und Wappenvermehrung mit „Vilain" d. d. Wien 30. Januar 1690. — S. Handbuch, S. 759.]

A. Älteres Gräfliches Haus.

(Im Mannesstamme erloschen.)

[Reichsgrf. d. d. Wien 3. September 1803; in Bayern bei der Grafenklasse immatrikuliert 20. März 1809.]

† Heinrich Aloys Graf von Reigersberg (geb. 30. Januar 1770, † 4. Novbr 1865, Kapitular des Kön. bayr. St. Hubertus-Ordens, Präsident und zuletzt Reichskammerrichter bei dem Reichskammergericht zu Wetzlar, dann Kön. bayr. Staatsminister der Justiz und Reichsrat auf Lebenszeit, verm. mit Therese Gräfin zu Lodron-Laterano [geb. 14. August 1772, † 14. Dezember 1830], StkrD. und K. K. PD.).

Tochter: Caroline, geb. 12. April 1812, Ehrendame des Kön. bayr. Theresienordens, verm. 15. Juli 1833 mit Wilhelm Frhrn von Brück († 28. Dezember 1865), Kön. bayr. Kämmerer, Oberst und Kommandanten des 1. Artillerieregts.

B. Jüngeres Gräfliches Haus.

[Kurbayr. Ausdehnung des einer anderen Linie 1705 erteilten Reichsfreiherrnstandes 10. Juli 1761; bayr. Grf. d. d. München 12. (immatrikuliert 17.) Mai 1816.]

† Friedrich Carl Joseph Franz Graf von Reigersberg (geb. 26. August 1774, † 8. August 1840, Kön. bayr. Kämmerer und GRat, verm. mit Maximiliane Freiin von Gebsattel [geb. . . . 1786, † 6. Februar 1863 zu Würzburg]).

Kinder: 1. † Franz (geb. 12. Oktober 1809, † 30. Juni 1874), K. K. Kämmerer und Rittmeister a. D., verm. 9. Februar 1852 mit
Maria Franziska Fürtsch, geb. 6. Juli 1831. [Taus in Böhmen.]

Kinder: 1) Albina Antoinette, geb. 13. Juni 1853, verm. 11. September 1880 zu Cachrau bei Klattau in Böhmen mit Camillo Bussetti von Moltini, K. u. K. Hauptmann im 2. Korps-Artillerieregt EH. Johann.

2) Maximilian-August, geb. 28. Januar 1865, K. u. K. Oberleutnant im Husarenregt Nr. 2, verm. 31. März 1891 zu Hermannstadt mit
Marianne Tlaskal, geb. 20. Juni 1867.

Töchter: (1) Dora Marianne Sophie, geb. 30. April 1892 zu Hermannstadt.

(2) Margarethe Marianne Maximiliane, geb. 5. Januar 1894 zu Wien.

2. † Friedrich (geb. 23. August 1814, † 17. September 1852 zu Germersheim, Kön. bayr. Kammerjunker und Hauptmann im 5. Inf.-Regt, verm. 1. Oktober 1845 zu Bamberg mit Amanda Freiin von Wein-

bach [geb. 7. März 1829 zu Dillingen, † 4. Oktober 1873 zu Waldsassen]).

Tochter: Mathilde, geb. 10. Mai 1847 zu Nürnberg, Profeßfrau unter dem Namen „Maria Augustine" im Orden der Bernhardinerinnen im Cistercienserkloster zu Waldsassen in der Oberpfalz.

3. † August Lothar (geb. 23. Oktober 1815, † 16. Mai 1888 zu Landshut, Ritter des Kön. bayr. St. Georg-Ordens, Kön. bayr. Kämmerer, Staatsrat im außerordentl. Dienst und Staatsminister a. D., verm. 1. Juli 1841 mit Mathilde Gräfin von Taufkirchen-Guttenberg-Englburg [geb. 12. April 1813, † 14. September 1894 zu Vasing]).

Kinder: 1) Ludwig, geb. 4. Juni 1842, Komtur des Deutschen Ordens, K. u. K. Kämmerer und Major a. D.

2) Marie, geb. 8. Mai 1845, verm. 23. Oktober 1879 mit Albin Frhrn von Leitner († 22. April 1881), Kön. bayr. Kämmerer.

3) Anna, geb. 24. Dezember 1846

4) Heinrich, geb. 3. Februar 1849.

4. Maximilian, geb. 18. August 1817, Kön. bayr. Kämmerer und vormal. Oberpost- und Bahnamtsvorstand von Oberbayern, verm. I) 1. Oktober 1846 mit Eleonore von Kees (geb. 28. Dezember 1826, † 27. November 1863); II) 25. September 1866 mit Charlotte Freiin von Hasselholdt-Stockheim, geb. 9. Juli 1830. [Rosenheim.]

Söhne 1r Ehe: 1) Hugo, geb. 28. Juni 1847.

2) Ludwig, geb. 30. Juli 1848, Kön. bayr. Premierleutnant a. D., verm. 29. August 1882 mit Albertine Ploetz († 26. Dezember 1893 zu Rosenheim).

Kinder: (1) Max Josef, geb. 2. Juni 1883.

(2) Thekla Eduarda, geb. 30. Oktober 1887.

Reina.

[Reformiert. — Anhalt. — Grf. im Hzgt. Anhalt unter dem Namen „Reina" 4. Oktober 1831. — Über die Abstammung s. Jahrg. 1869, S. 707, und Beschreibung des Wappens im Jahrg. 1866, S. 704.]

Rudolf Graf von Reina, geb. 23. Oktbr 1842, Kön. preuß. Hauptmann a. D., verm. 30. September 1882 zu Dessau mit

Emma Elisabeth Clara Marie, geb. 27. Februar 1857, des † Friedrich August Paris, Kön. preuß. Generalmajors a. D., und der Adelheid geb. Hoffmann von Hoffmannswaldau Tochter. [Freiburg i. Br.]

Geschwister.

1. Mathilde, geb. 7. Oktober 1833, verm. 19. Mai 1859 mit Otto von Könneritz († 27. November 1866), Generaldirektor des Kön. sächs. Hoftheaters und der Hofkapelle.
2. Emma, geb. 5. April 1837.
3. Maria, geb. 8. Mai 1839.
4. Carl, geb. 15. Mai 1844, Kön. preuß. Major a. D., verm. I) 28. Mai 1887 zu Berlin mit Cosima (geb. 20. Juli 1865, geschieden 1. Ja-

nuar 1893), des Wilhelm von Mörner auf Ralow (Rugen), Kön. preuß. Geh Regierungsrats a. D., Tochter; II) 17. August 1894 zu Schlieffenberg mit
Marie Gräfin von der Gröben, geb. 23. Juli 1841. [Dresden.]

Reischach.

[Oesterreich, Württemberg, Preußen und Rußland. — Schwäbischer Uradel; erbländ.-oesterr. Frhr. d. d. Wien 27. August 1724; württemberg. Grf. 6. November 1810. — Gemeinschaftlicher Besitz der männlichen Nachkommen beider Linien: die vormaligen Kronritterlehen zu Rieth, Eberdingen, Enzweihingen und Nußdorf, Oberamts Vaihingen im Neckarkreise des Königreichs Württemberg; diese Güter, seit 1453 im Besitz der Familie, bilden jetzt ein Fideikommiß, von welchem der I. Linie ein Viertel und der II. Linie drei Viertel zustehen; außerdem gehört zum Fideikommiß ein Grundkapital von 100 000 Gulden. — S. Handbuch, S. 760; Stammtafel, nach welcher das Handbuch zu berichtigen wäre, im Taschenbuch der Freiherrlichen Häuser, Jahrg. 1865, S. 762.]

I. Linie. (Katholisch.)

Carl Julius Ernst Graf von Reischach, geb. 3. April 1836 (des 31. Dezember 1840 † Grafen Ernst, Kön. württemberg. Leutnants a. D., Sohn), K. K. Leutnant a. D., verm. I) 29. September 1856 mit Maria (geb. 18. Mai 1830, † 21. März 1864), des † Josef Frhrn von Sardagna, K. K. Generalmajors, und der † Marie geb. von Pelsern Tochter; II) 29. Juni 1872 mit
Virginie Merlato, geb. 21. August 1842. [Wien.]
Töchter: a) 1r **Ehe:** 1. Agnes Maria Karola Josepha, geb. 14. Juli 1863.
— b) 2r **Ehe:** 2. Virginie Johanna Maria, geb. 26. April 1873 zu Wien.
3. Anna Maria Johanna, geb. 28. Juni 1876 zu Wien.
4. Stefanie Maria Johanna, geb. 22. Dezember 1877 zu Wien.
5. Gabriele Maria Johanna, geb. 15. April 1881 zu Wien.

II. Linie. (Griechisch-katholisch, lutherisch und katholisch.)

[Die Mitglieder dieser Linie sind erbliche Ehrenbürger der Haupt- und Residenzstadt Stuttgart (s. Jahrgang 1865, S. 706).]

† Carl Ludwig Wilhelm Ernst Graf von Reischach (geb. 31. Oktbr 1788, † 29. Mai 1844, Kön. württemb. Kammerherr und Hauptmann a. D., verm. 25. Juli 1812 mit Caroline Freiin Schenk von Geyern [geb. 26. Juni 1789, † . . . .]).
Söhne: 1. † Friedrich Carl August Georg Ludwig Ernst (geb. 3. April 1813, † 30. August 1866), Herr auf Malachowa im Gouvernement Pskow in Rußland, verm. mit
Anna Nicolajewna von Nisoszoff (griech.-katholisch). [Malachowa.]

Söhne (griech.-katholisch): 1) Leonidas, geb. 24. Mai 1849, Kreisrichter zu Terek in Rußland, verm. 1878 mit
Olga Milke.
Kinder: (1) Boris. (2) Wladimir. (3) Olga.
2) Sokrates, geb. 3. Januar 1854.
3) Constantin, geb. 2. Juni 1865.

2. † Georg Wilhelm Philipp Ludwig Alexander Ferdinand (geb. 25. April 1815; lutherisch; † 27. Januar 1872 zu Stuttgart), Herr eines Hofgutes zu Reischach, Kön. württemb. Generalmajor a. D., verm. 5. Dezember 1863 zu Wiesbaden mit
Anna, geb. 5. September 1825, des † Colin Dunlop-Donald of Geilston und der Maria Anna geb. Stirling Tochter. [Stuttgart.]
Sohn: Johann Georg Wilhelm Eberhard Hermann, geb. 18. August 1865, Herr eines Hofgutes (50 Morgen) zu Reischach bei Klosterwald im Reg.-Bez. Sigmaringen, Brauereibesitzer zu Stralau bei Berlin, verm. 9. April 1889 mit
Helene Struck. [Berlin.]
Sohn: Werner, geb. 18. April 1890 zu Berlin.

3. † Wilhelm Georg Hans Jacob Ludwig Rudolf (geb. 3. Dezbr 1820; lutherisch; † 24. Juni 1886), Kön. württemb. Oberförster a. D., verm. 11. Mai 1854 mit
Charlotte Freiin von Roeder, geb. 28. Jan. 1829. [Ludwigsburg.]
Kinder: 1) Hans Friedrich Ludwig, geb. 27. September 1855. [Amerika.]
2) Friedrich, geb. 10. Dezbr 1857, Kön. württemb. Hauptmann und Batteriechef im Feldartillerieregt General-Feldzeugmeister (2. brandenb.) Nr. 18.
3) Mathilde, geb. 16. Januar 1862.
4) Carl August Alfred, geb. 11. Oktbr 1872, Leutnant im 3. Kön. württemb. Inf.-Regt Nr. 121.

4. † Georg Emil Heinrich Robert Benjamin (geb. 24. März 1824; lutherisch; † 20. Juni 1887 zu Pskow in Rußland), Kaiserl. russ. Rat, verm. 1850 mit
Sofie Schabitzky. [Reval.]
Kinder: 1) Emilie, geb. 8. Dezbr 1851, verm. 1. Februar 1871 zu Neu-Harm mit Otto Baron Zoege von Manteuffel († 15. Mai 1889 zu Reval).
2) Robert Johannes, geb. 15. Mai 1854, Kais. russ. Steuerbeamter im Gouvernement Olonez, verm. I) 7. Juli 1887 mit Emilie geschiedener Roosmann; II) mit Alma Köhler († 1889).
Töchter a) 1r Ehe: (1) Emilie, geb. 1888.
— b) 2r Ehe: (2) . . . . . , geb. . . . . .
3) Dorothea, geb. 5. Mai 1858. [Lodeinoje-Pole in Rußland.]
4) Paul Georg Alexander, geb. 15. April 1860, Güterdirektor des Großfürsten Georg Alexandrowitsch von Rußland im Gouvernement Orel, verm. 12. April 1887 mit
Nadejda Sergejewna Fürstin Dewlet-Kyldejew.
Kinder: (1) Sofie, geb. 28. September 1888.
(2) Sergei, geb. 31. Oktober 1890.
5) Magdalena Hedwig, geb. 28. Mai 1870. [Reval.]

5. † Georg Carl August Ludwig (geb. 17. August 1826; lutherisch; † 14. Mai 1866, Kön. württemb. Hauptmann im 2. Inf.-Regt, verm. I) 21. Oktober 1855 mit Bertha Riecker [geb. 24. Februar 1833, † 15. September 1861]; II) 7. Mai 1863 mit Emma Voigts [geb. 26. Juni 1830 zu St. Petersburg, † 5. September 1890 zu Ischl]).

Kinder 1r Ehe: 1) Marie, geb. 23. Dezbr 1856, verm. I) 18. Dezember 1876 mit Julius Edlem von Petenyi (geschieden); II) im Mai 1887 mit Eduard Weyr († 22. März 1891 zu Wien), K. u. K. Rittmeister im Ulanenregt EH. Carl Ludwig Nr. 7.

2) Georg Eberhard Ludwig Hans Rudolf Emil, geb. 21. Oktober 1858, Kön. preuß. Hauptmann und Kompaniechef im Grenadierregt Kronprinz Friedrich Wilhelm (2. schles.) Nr. 11, verm. 14. Oktober 1888 zu Marschwitz mit

Agnes Elisabeth, geb. 28. Januar 1862, des † August von Eicke und Polwitz auf Marschwitz, Kön. preuß. Rittmeisters a. D., und der Adelheid geb. Freiin von Kleist Tochter.

Sohn: Ulrich Eberhard, geb. 8. Oktober 1893 zu Breslau.

3) Georg Heinrich Oskar Rudolf, geb. 25. September 1860, Kön. preuß. Hauptmann und Kompaniechef im 6. thüring. Inf.-Regt Nr. 95, verm. 1893 mit

Ida Gräfin von Urkull-Gyllenband, geb. 17. Juni 1876.

6. Georg Carl Wilhelm Ludwig Paul Josef, geb. 12. Dezember 1832 (katholisch), Senior dieser Linie, Hausprälat Sr. Päpstl. Heiligkeit. [Donauwörth in Bayern.]

Renard.

(Im Mannesstamme erloschen.)

[Katholisch. — Oesterreich, Preußen und Rußland. — Poln. Adel d. d. Grodno 28. Oktober 1726; Reichsgrf. (im kursächs. Reichsvikariat) d. d. Dresden 16. August 1741. — Beschreibung des Wappens im Jahrgang 1875, S. 636; vgl. auch den Artikel „Tschirschky-Renard". — S. Handbuch, S. 763.]

† Andreas Maria Graf von Renard (geb. 12. Januar 1795, † 21. Novbr 1874 zu Groß-Strehlitz, K. K. Kämmerer und Kön. preuß. Wirkl. GRat, verm. mit Euphemia Rudzinska von Rudno [geb. . . . . , † 26. April 1853 zu Groß-Strehlitz]).

Kinder: 1. † Johannes Maria (geb. 24. März 1829, † 7. März 1874 zu Wien), Erbherr auf Kelsch mit Koschmieder in Preuß.-Schlesien, sowie auf Szčlce mit Modrzejów in Russisch-Polen, verm. I) 7. August 1855 mit Maria Anna Auguste Freiin von Spies-Büllesheim (geb. 18. August 1827 zu Bonn, † 1. Dezember 1856); II) mit

Luise Wilhelmine Christiane verwitw. Gräfin von Schwerin-Willmersdorf, geb. Ebel; wiederverm. 1879 mit Feodor Grafen zu Solms-Roesa (geschieden; † 1888), Kön. preuß. Leutnant a. D.

Tochter 2r Ehe: Johanna Maria, geb. 5. September 1870.

2. † Ludmilla Gabriela Maria (geb. 28. August 1830; lutherisch; † 16. Januar 1894 zu Potsdam), verm. I) 19. Februar 1849 mit Carl Grafen von Brühl auf Seifersdorf (lutherisch; † 27. November 1858); II) 16. Januar 1860 zu Groß-Strehlitz mit Georg Grafen von Schlieffen (lutherisch), Kön. preuß. Kammerherrn.
3. † Hippolyt Maria (geb. 1. November 1831, † 18. Oktober 1855), Erbherr auf Deutsch-Crawarn mit Neudorf in Oberschlesien, Landesältester des Kreises Groß-Strehlitz und Kön. preuß. Leutnant im 1. Schweren Landwehr-Reiterregt, verm. 1. Juli 1855 mit

Laura Gräfin Henckel, Freiin von Donnersmarck a. d. H. Ober-Beuthen-Siemianowitz, geb. 30. August 1838, Ehrendame des souver. Malteser- und des Kön. bayr. Theresienordens; wiederverm. 7. Januar 1857 mit Arthur Grafen Saurma-Jeltsch († 9. August 1878), Fideikommißherrn auf Lorzendorf c. p.

Renaud, s. Peralta-Renaud.

Renesse-Breidbach.

[Katholisch. — Belgien und Preußen (Rheinprovinz). — Niederländ. Grf. 25. Juli 1825; preuß. Anerkennung des Grafenstandes laut Ministerialreskript d. d. 28. Januar 1835 (für die Brüder Edmund, † 19. November 1869, und Armand † 8. Mai 1867). — S. Handbuch, S. 764; ältere Genealogie im Jahrgang 1865, S. XVI.]

† Clemens Wenceslaus Graf von Renesse-Breidbach, Baron von S'Heeren-Elderen (geb. 1774 zu Lüttich, † 26. April 1833 zu S'Heeren-Elderen, Ehrenritter des souv. Malteserordens, Mitglied der Ersten Kammer der niederländ. Generalstaaten, verm. mit Kunigunde Freiin von Schütz zu Holzhausen [geb. 3. Oktbr 1773, † 29. März 1836 zu Bürresheim]).

Söhne: 1. † Ludwig Joseph Johann Anna Philipp Rudolf (geb. 1. Mai 1797 zu Elderen, † 28. März 1863, Herr auf S'Heeren-Elderen in Belgien und auf Rhein-Breidbach im Reg.-Bez. Koblenz, verm. 25. November 1822 mit Antoinette Freiin von Stochem [† im September 1868]).

Sohn: † Amadeus Constantin Ludwig (geb. 18. Januar 1833 zu Lüttich, † 5. Juni 1882), Kön. belg. Legationssekretär, verm. I) im August 1854 mit Marie († im Juli 1856), des Franz Wilhelm Grafen von Borchgrave von Altena, Herrn auf Bovelingen, und der Marie geb. Gräfin von Burgh Tochter; II) 8. Mai 1860 mit

Lucie Charlotte Maria Ghislaine, geb. 6. Dezbr 1842, des Barons von Maelcamp von Malcampo und Birelles und der Marie Lucie geb. Gräfin Hane von Stenhuyse Tochter. [Brüssel.]

Kinder 2r Ehe: (1) Johanne Marie Ghislaine, geb. 1. August 1861 zu Brüssel, verm. 29. November 1883 mit Wilhelm Verbrugge van s'Gravendeel († 21. April 1885).

(2) Magdalene, geb. 12. Dezbr 1862, verm. 24. Januar 1883 zu Brüſſel mit Paul Baron von Mevius.
(3) Marie-Antoinette, geb. 28. Mai 1865, verm. 29. Juni 1887 mit Paul Baron Pycke van Peteghem.
(4) Maximilian Camill Maria Ghislain, geb. 4. März 1867, Kön. belg. Leutnant bei den Grenadieren.
(5) Philipp Arthur Johann Maria Ghislain, geb. 21. Auguſt 1869 zu Brüſſel, Kön. belg. Leutnant bei der Kavallerie.
(6) Marguerite, geb. 1. Februar 1877.

2. † Maximilian Carl Johann Wilhelm Richard (geb. 28. Mai 1801 zu S'Heeren-Elderen, † 4. Dezbr 1864, Mitglied der Kammer der Repräſentanten von Belgien, verm. 24. Juni 1835 mit Bertha Freiin von Gruben [geb. 8. Juni 1813 zu Schwelm, † 3. Januar 1888 zu Brüſſel]).
Sohn: Camill Maximilian Friedrich, geb. 9. Juli 1836 zu Brüſſel, verm. 10. November 1868 zu Gent mit Malwine von Kerchove und Denterghem (geb. 19. März 1846, † 20. September 1884), des Grafen von Kerchove und Denterghem, Bürgermeiſters der Stadt Gent und Mitglieds der Kammer der Repräſentanten von Belgien, und einer geb. von Limon und Steenbrugghe Tochter. [Gent.]
Tochter: Marguerite Eugenie Camilla Hubertine, geb. 20. Dezember 1872.

3. † Edmund Maximilian Hermann Franz Ludwig Wibaud (geb. 6. Juli 1804, † 19. November 1869, Herr auf Bürresheim im Kreiſe Mayen, Reg.-Bez. Koblenz, verm. 29. September 1835 mit Caroline Freiin Geyr von Schweppenburg [geb. 22. April 1805, † im Februar 1892]).

4. † Johann Ferdinand Armand Felix Walfried (geb. 10. Juni 1806, † 8. Mai 1867), Ehrenritter des ſouver. Malteſerordens, verm. 14. September 1852 mit
Marie, geb. 9. Februar 1830, des † Sir Edward Preſton in Irland und der † Caroline geb. Freiin von Wittenbach zu Ratten und Thurnſtein Tochter.
Söhne: 1) Friedrich Anton Eduard Clemens Wenceslaus, geb. 2. November 1853 zu Bilſen, Päpſtl. Kammerherr di spada e cappa, verm. 16. Juni 1883 zu Voordt mit
Sidonie, geb. 18. April 1846 zu Lüttich, des † Victor Barons de Tornaco, Kön. niederländ. Kammerherrn, Staatsminiſters und Präſidenten der Regierung des Großherzogt. Luxemburg, Tochter.
Kinder: (1) Eliſabeth Luiſe Julie Marie Camille, geb. 7. Oktober 1884.
(2) Jean, geb. 17. Oktober 1885.
(3) Marie Louiſe, geb. . . . . März 1890.
2) Johann Ludwig Theodor Ferdinand Armand, geb. 14. Dezbr 1854, Kön. belg. Geſandtſchaftsſekretär z. Disp., verm. 30. April 1890 mit
Bertha, des † Camille Grafen du Chaſtel de la Howarderie und der Marie geb. Gräfin de Marnix Tochter.
Tochter: Marie Marguerite Armande Camille Ghislaine, geb. 20. März 1892.

3) Clemens Wenceslaus, geb. 1856. [Schloß Schoonbeek bei Bilſen in der belg. Provinz Limburg.]

Reſſéguier de Miremont.

[Katholiſch. — Oeſterreich und Frankreich. — Franzöſ. Grf. und Marquis (dieſer in der Primogenitur) 10. Dezember 1651; oeſterr. Anerkennung d. d. Wien 1. Dezember 1842 (für Emanuel Julius Roger Grafen Reſſéguier, Marquis de Miremont). — S. Jahrg. 1875, S. 698; über die in Frankreich blühende Linie ſ. Jahrg. 1878, S. 731.]

† Emanuel Julius Roger Graf Reſſéguier, Marquis de Miremont (geb. 25. Dezember 1806, † 29. April 1887, K. K. Rittmeiſter a. D., verm. 14. Februar 1833 mit Amalie Gräfin Feſtetics von Tolna [geb. 5. Februar 1798, † 16. April 1872 zu Wien]).

Söhne: 1. Joſef Anton Maria Adrian Graf Reſſéguier, Marquis de Miremont, geb. 16. November 1833 zu Wien, verm. 6. Januar 1859 zu Schebetau mit

Hermine Gräfin von Strachwitz, geb. 11. Februar 1834.

Söhne: 1) Maria Attalus Adrian, geb. 27. November 1859 zu Schebetau.

2) Mauriz, geb. 17. Januar 1861 zu Schebetau, Offizial im Kursbureau des K. K. Handelsminiſteriums, verm. mit

Bertha Maria Apatoska, geb. 18. Februar 1853 zu Budapeſt.

Tochter: Marie, geb. 9. Auguſt 1892 zu Nisko.

3) Roger, geb. 19. September 1872 zu Wien.

4) Bernhard, geb. 14. Januar 1875 zu Oberalm im Salzburgiſchen.

2. Edmund Bernhard Olivier Graf Reſſéguier de Miremont, geb. 17. November 1837 zu Deutſch-Jasnik, Mitbeſitzer (gemeinſchaftlich mit ſeiner Gemahlin) der Herrſchaft Nisko, Ehrenritter des ſouver. Malteſerordens, K. u. K. Wirkl. Kämmerer und Linienſchiffsleutnant a. D., verm. 21. September 1868 zu Wien mit

Maria Thereſia Gräfin Kinsky von Wchinitz und Tettau, geb. 12. April 1849 (ſ. Goth. Hofkalender. III. Abteilung), Mitbeſitzerin der Herrſchaft Nisko. [Nisko in Galizien.]

Kinder: 1) Wilhelm Eugen, geb. 2. Mai 1871 zu Nisko.

2) Marie Sofie Margarethe Amalie Charlotte, geb. 14. Juli 1872 zu Nisko.

3) Friedrich Bernhard Eugen, geb. 2. September 1873 zu Nisko.

4) Rudolf Otto Eugen, geb. 22. November 1874 zu Nisko.

5) Eugen Ferdinand Franz Hubertus, geb. 4. Juni 1876 zu Nisko, K. u. K. Seekadett.

6) Olivier Peter Marie Eugen, geb. 9. September 1877 zu Nisko, Zögling der K. u. K. Marineakademie in Fiume.

7) Alfred Johannes Chriſtian Eugen, geb. 27. Dezember 1878 zu Nisko.

8) Eliſabeth Maria Thereſe Anna Eugenie, geb. 21. Juli 1880 zu Skole.

9) Emma Marie Eugenie, geb. 26. November 1881 zu Nisko.

10) Alexander Arthur Goswin Eugen, geb. 4. September 1883 zu Nisko.
11) Anna Marie Therese Elisabeth Wanda, geb. 3. November 1884 zu Nisko.
12) Franz Arthur Eugen Marie Olivier, geb. 7. Februar 1886 zu Nisko.
13) Emanuel Marie Michael Josef Ferdinand Eugen, geb. 29. September 1888 zu Nisko.

Reuttner von Weyl.

[Katholisch. — Württemberg. — Französ. Anerkennung des Freiherrnstandes d. d. Compiègne 6. August 1773; württemberg. Grf. 2. Januar 1819. — Besitz: die Fideikommißherrschaft Achstetten bei Ulm im Oberamt Laupheim. — Stammtafel im Jahrg. 1882, S. 743. — S. Handbuch, S. 765.]

† Kaspar Karl Victor Cäsar Graf Reuttner von Weyl (geb. 15. Dezember 1801, † 31. August 1874, Herr auf Achstetten, Kön. württemberg. Kammerherr, verm. 16. September 1833 mit Julie Freiin von Herman [geb. 15. Septbr 1808; lutherisch; † 17. Februar 1870]).

Kinder: 1. Bertha Henriette, geb. 30. September 1836, verm. 21. August 1855 mit Friedrich Grafen von Dillen-Spiering, Kön. württemberg. Oberstleutnant a. D.

2. Camill Carl Clemens, geb. 18. März 1840, Fideikommißherr, sowie Herr auf Dellmensingen im Oberamt Laupheim, Kön. württemberg. Kammerherr, verm. I) 11. Juni 1867 mit Maria Freiin von Freyberg a. d. H. Eisenberg-Haldenwang (geb. 8. Septbr 1844, † 13. Januar 1873 zu Dellmensingen); II) 10. Dezember 1878 zu Klein-Heubach mit

Sofie Freiin von Reischach a. d. H. Immendingen, geb. 14. März 1846.

Kinder: a) 1r Ehe: 1) Ida, geb. 4. Juni 1868, Klosterfrau im Orden „zum heiligen Herzen Jesu" zu Riedenburg.
2) Bertha, geb. 15. August 1869, Klosterfrau im Kloster „zum heiligen Herzen Jesu" zu Riedenburg.
3) Gabriele, geb. 2. November 1870, Ehrenstiftsdame des Albert-Karolinen-Stifts zu Freiburg.
4) Carl-Pius Josef Maria, geb. 5. Oktober 1872, Leutnant im Ulanenregt König Wilhelm I. (2. württemberg.) Nr. 20.
— b) 2r Ehe: 5) Maria Sophia, geb. 18. November 1879.
6) Anna, geb. 22. Januar 1881.
7) Irene, geb. 9. April 1882.
8) Oswald Ernst Anton Maria, geb. 11. Juni 1883.
9) Josef August Leo Emanuel Maria, geb. 12. September 1886.

Reventlow.

[Lutherisch. — Preußen (Provinz Schleswig-Holstein), Dänemark und Schweden. — Holsteinischer Uradel. — Stammtafel im Jahrg. 1866, S. 712. — S. Handbuch, S. 766.]

A. Älteres Haus.

[Dän. Grf. mit Wappenvermehrung (Buchwald und Rumohr) 24. Dezbr 1767. — Näheres über die Abstammung der beiden Linien s. Jahrg. 1886, S. 799.]

I. Linie.

† Joachim Graf von Reventlow (geb. 26. August 1837 zu Eismar, † 26. Oktbr 1870), Ehrenritter des Johanniterordens, verm. 23. Juli 1864 zu Stuttgart mit

Selma Gräfin von Gronsfeld-Diepenbroick, geb. 21. Januar 1844. [Jersbek in Holstein.]

Kinder: 1. Luise, geb. 24. Juni 1865 zu Jersbek, erspekt. auf Preetz.

2. Elisabeth Sofie, geb. 17. Oktober 1866 zu Stegen, verm. 18. Oktober 1892 zu Jersbek mit Carl von Roeder, Kön. preuß. Regierungsassessor und Leutnant der Reserve des Ulanenregts Prinz August von Württemberg Nr. 10. [Berlin.]

3. Marie, geb. 21. Januar 1868 zu Jersbek, erspekt. auf Preetz.

4. Theodor, geb. 8. März 1870 zu Jersbek, Erbherr auf Altenhof, Glasau, Jersbek und Stegen, Kön. preuß. Leutnant im 3. Garde-Ulanenregt.

II. Linie.

† Heinrich Graf von Reventlow (geb. 30. September 1763, † 31. Januar 1848, Erbherr auf Wittenberg und Kaltenhof, Kön. dän. Kammerherr und Generalmajor a. D., verm. 19. Mai 1794 mit Anna Sophia Gräfin von Baudissin [geb. 20. Dezbr 1778, † 23. Dezbr 1853]).

Söhne: 1. † Heinrich (geb. 2. März 1796, † 2. Juli 1841), Kön. dän. Kammerherr und Amtmann zu Bordesholm, verm. 19. Juli 1831 mit

Julie Gräfin zu Rantzau, geb. 25. Juli 1808; wiederverm. 31. August 1844 mit Otto Grafen zu Rantzau († 3. Mai 1864), Kön. preuß. GRat ꝛc.

Kinder: 1) Adolf Ludwig Christian, geb. 27. August 1835, Erbherr auf Wittenberg in Holstein, Rechtsritter des Johanniterordens, Verbitter des adeligen Klosters zu Itzehoe, verm. 25. Juli 1861 mit

Nancy Gräfin zu Rantzau-Ascheberg, geb. 8. August 1844. [Wittenberg bei Preetz.]

Kinder: (1) Adelaïde Julie Georgine Ottilie, geb. 30. Juni 1862 zu Kiel, erspekt. auf Preetz.

(2) Julia Caroline Magda Theodora, geb. 30. Juli 1863 zu Kiel, erspekt. auf Preetz.

(3) Ottilie Adelaïde Caroline Josefine, geb. 29. November 1864 zu Kiel, erspekt. auf Preetz.

(4) Melitta Adeline Marie Friederike, geb. 10. August 1877 zu Dobersdorf, erspekt. auf Itzehoe.
(5) Heinrich Ernst Emil Curt, geb. 18. November 1868 zu Wittenberg, Kön. preuß. Referendar, Leutnant der Landwehrkavallerie.
(6) Gertrud Adelaïde Theophile Elise Agnes Adolfine, geb. 4. Dezember 1870 zu Wittenberg, erspekt. auf Preetz.
(7) Margarethe Auguste Caroline, geb. 22. Juni 1873 zu Wittenberg, erspekt. auf Itzehoe.
(8) Detlev Christian, geb. 23. Oktober 1876 zu Wittenberg.

2) Caroline Christiane Elisabeth, geb. 3. März 1837, verm. 10. Oktober 1857 mit Emil Grafen zu Rantzau († 15. Februar 1888), Erbherrn auf Rastorff.
3) Adeline Anna Friederike, geb. 15. Februar 1839, Konventualin des adeligen Klosters zu Preetz.

2. † Friedrich (geb. 16. Juli 1797, † 24. April 1874 zu Starzeddel, Erbherr auf Raubart, Starzeddel und Vettersfelde [verkauft] im Kreise Guben, Dr. jur. hon. c., Mitglied des preuß. Herrenhauses auf Lebenszeit, verm. 16. Juni 1831 mit Luise Freiin Löw von und zu Steinfurth [geb. 14. Februar 1807, † 27. Mai 1864]).
Kinder: 1) Kurt, geb. 6. November 1834, Kön. preuß. Landrat und Leutnant a. D., Propst des adeligen Klosters zu Preetz, Mitglied des preuß. Herrenhauses auf Lebenszeit, Vorsitzender des Provinziallandtags der Provinz Schleswig-Holstein, verm. 28. Septbr 1871 zu Preetz mit
Luise, geb. 19. Oktober 1850, des Josias Friedrich Christian von Qualen und der Anna geb. Hensler Tochter.
2) Carl, geb. 27. Mai 1842, Kön. preuß. Oberst und Kommandeur des Feldartillerieregts von Podbielski (niederschles.) Nr. 5.
3) Adelheid, geb. 6. Dezember 1843, verm. 16. Oktober 1878 zu Preetz mit Bernhard Schwarz, Kön. preuß. Major und Bataillonskommandeur im 5 rhein. Inf.-Regt Nr. 65.

3. † Ernst Christian (geb. 26. Juli 1799, † 17. Februar 1873 zu Farve, Erbherr auf Farve in Holstein, Verbitter des adeligen Klosters zu Itzehoe, Mitglied des preuß. Herrenhauses auf Lebenszeit und Landtagsmarschall des schleswig-holstein. Provinziallandtags, verm. 28. Oktober 1825 mit Sofie [geb. 9. August 1802, † 23. Februar 1882], des † Wolf von Buchwaldt auf Neudorf und der † Benedicta Charlotte geb. von Blome a. d. H. Hagen Tochter).
Töchter: 1) Marie Luise Christiane, geb. 2. Dezember 1833, verm. 2. Dezember 1873 zu Farve mit Alfred Grafen von Reventlow-Criminil, Kön. dän. Kammerherrn und Legationssekretär a. D.
2) Charlotte Henriette Georgine Friederike, geb. 19. Juli 1838, verm. 25. März 1884 mit Detlev von Buchwaldt auf Neudorf, Kön. preuß. Rittmeister a. D.
3) Sofie Theodore Julie, geb. 2. Dezember 1844, verm. 9. Dezember 1880 zu Farve mit Rudolf Schmieding, Pastor zu Siek in Holstein.

4. † Ludwig Carl (geb. 21. Juni 1802, † 19. April 1867), verm. 19. April 1845 mit

Emma Louise Désirée, geb. 25. September 1819, des † Friedrich von Wasmer, Kön. dän. Kammerherrn, und der † Luise geb. Freiin von Liliencron Tochter. [Wehr im Grhzgt. Baden.]

Tochter: Sofie Luise Friederike, geb. 22. Januar 1846, verm. 2. August 1865 mit Arthur Frhrn von Schönau auf Wehr im Grhzgt. Baden (katholisch).

5. † Christian Andreas Julius (geb. 7. Novbr 1807, † 27. März 1845, Kön. dän. Kammerherr und Amtmann der Ämter Bordesholm, Kiel und Kronshagen, verm. 22. August 1837 mit Georgine Adelaïde Marie [geb. 21. Januar 1819, † 16. April 1893 zu Bordesholm], des † Georg von Löwenstern, Kön. dän. Gesandten zu Wien, und der † Adelaïde geb. Gräfin von Schimmelmann Tochter).

Kinder: 1) Georg Carl Ernst, geb. 16. August 1839, Erbherr auf Kaltenhof, verm. I) 1. Juni 1867 mit Bertha (geb. 25. Mai 1846, † 17. Februar 1871), des † Carl von Thielau auf Lampertswalde im Königreich Sachsen und der Bertha Luise geb. von Thielau a. d. H. Leuben Tochter; II) 8. Juni 1872 mit

Ida Pauline Clementine, geb. 25. August 1852, des † Eduard von Grube auf Staucha und Röhrsdorf, Herzogl. sachsen-coburg-goth. Kammerherrn, Wirkl. GRats und Oberhofmarschalls, und der Marie geb. von Hartitzsch Tochter.

Töchter: a) 1r **Ehe:** (1) Margarethe Adelaïde Luise Henriette, geb. 9. Juni 1869, verm. 1892 mit M. Bruun von Neergard, Hofmarschall Sr. Durchlaucht des Fürsten von Schwarzburg-Sondershausen.

(2) Bertha Christiane Caroline Luise, geb. 12. Februar 1871, verm. 30. Oktober 1893 mit Friedrich von Korff, Kön. preuß. Gerichtsassessor, Hilfsrichter beim Landgericht in Kiel.

— b) 2r **Ehe:** (3) Marie, geb. 4. April 1883, erspekt. auf Uetersen.

2) † Adelaïde (Lily) Sofie Luise (geb. 31. August 1840, † 24. Juli 1894 zu Magdeburg), verm. 9. Juni 1865 mit Traugott Grafen von Baudissin, Kön. preuß. Regierungspräsidenten zu Magdeburg.

3) Anna Laura Kunigunde, geb. 5. November 1841, verm. 24. Februar 1860 zu Seelust bei Kiel mit Friedrich von Heedemann-Heespen auf Deutsch-Nienhof in Holstein.

4) Margarethe (Magda) Hedwig Julia, geb. 14. März 1843, verm. 4. September 1862 mit Adolf Frhrn von Heintze, Kön. preuß. Geh. Regierungsrat und Landrat a. D.

5) Marie Christiane, geb. 23. Juni 1845, erspekt. auf Itzehoe.

B. Jüngeres Haus.

[Dän. Grf. 3. Juli 1673; dän. Baron von Brahe-Trolleburg 28. Dezember 1722; dän. Lehensgraf von Christiansfäde 25. Juli 1729.]

† Christian Detlev Friedrich Graf von Reventlow, Freiherr zu Brahe-Trolleburg (geb. 11. März 1748, † 1807, Kön. dän. Geh. Staatsminister ꝛc., verm. 24. Juni 1774 mit Friederike Luise Sophie Charlotte von Beulwitz [geb. 1. Juni 1747, † 1822]).

Söhne: 1. † Christian Detlev (geb. 28. April 1775, † 30. Januar 1851,

Kön. dän. Kammerherr und Hofjägermeister, verm. mit Benedicta von Qualen [geb. . . . . , † . . . . 1813]).

Söhne: 1) † Christian Johann Ludwig (geb. 10. Septbr 1801, † 27. September 1828, verm. 16. Mai 1828 mit Polly [geb. 28. Oktober 1799, † 3. Juni 1867], des † Gustav Grafen von Holck-Winterfeldt Tochter).

Tochter: Benedicte Christiane Polly Gustave, geb. 25. März 1829, verm. 24. Juni 1847 mit Julius Krag-Juel-Wind, Grafen Frys zur Baronie Juellinge auf Laaland († 13. Septbr 1885), Kön. dän. Kammerherrn. [Kopenhagen.]

2) † Ferdinand Carl Otto (geb. 20. April 1803, † 11. Septbr 1875, Kön. dän. Kammerherr, Geh. Konferenzrat und Hofjägermeister, verm. 14. Oktober 1857 mit Benedicte Gräfin zu Reventlow [geb. 17. Januar 1834, † 17. Januar 1893] Lehensgräfin und Fideikommißinhaberin der Grafschaft Christiansfäde auf Laaland).

Sohn: Christian-Einar Ferdinand Ludwig Eduard, geb. 18. Juli 1864, Lehensgraf und Fideikommißinhaber der Grafschaft Reventlow, Lehensgraf und Fideikommißinhaber der Grafschaft Christiansfäde auf Laaland, Freiherr und Fideikommißinhaber der Baronie Brahe-Trolleburg auf Fühnen, Erbherr auf Ballegaard und Beuschau im Schleswigschen und auf Pagerup, Wennberga und Brostorp in Schonen, Kyleberg in Öster-Götland in Schweden, Kön. dän. Hofjägermeister, verm. 23. Juli 1889 mit Agnes Gräfin von Moltke a. d. H. Noer (geb. 31. Juli 1866, geschieden 26. Mai 1893). [Schloß Brahe-Trolleburg, Schloß Peterstrup und Kopenhagen.]

Tochter: Anne-Ermegaard Abela, geb. 3. Juli 1890 zu Brahe-Trolleburg, erspekt. auf Vallö.

3) † Johann Ludwig Leopold (geb. 16. Juni 1808, † 5. Novbr 1835), Kön. hannov. Leutnant der Gardes du Korps, verm. 26. Juli 1835 mit

Catharina Gertrud Adelheid, geb. 30. November 1816, des † Weiphart Ludolf Hieronymus Wigand von der Decken, Kön. hannov. Generalleutnants, Tochter. [Verden, Hannover.]

4) † Eduard Wilhelm (geb. 8. April 1810, † 20. September 1868), Kön. dän. Hofjägermeister, verm. 12. Juli 1844 mit

Johanna Amalie Elisabeth Helene, geb. 21. Juli 1824, des † Christian von Heimbruch a. d. H. Barste, Kön. hannov. Majors, und der Katharina Hedwig Luise geb. von der Wisch Tochter. [Kopenhagen.]

Kinder: (1) Christian Benedictus Johann Ludwig Conrad Ferdinand, geb. 2. Juli 1845, Erbherr auf Christianslund in Jütland, verm. 9. Juni 1876 mit

Sophie Pauline Schjaer, geb. 16. März 1850. [Christianslund bei Randers.]

Kinder: a) Rudolf Eduard Wilhelm Ferdinand Christian, geb. 9. Februar 1879.

b) Malwina Luise Genoveva, geb. 19. Juni 1882, erspekt. auf Vallö.

c) Eduard Wilhelm Sophus Christian, geb. 28. November 1883.
d) Anna Sibylle, geb. 3. August 1888, erspekt. auf Vallö.
(2) Benedicte Katharina Malwina Luise Magdalena Adelheid, geb. 7. August 1847, verm. 22. Juni 1869 mit Friedrich von Rosen, Kön. dän. Kammerjunker und Premierleutnant a. D. [Christiansfäde.]
(3) Ludwig Eduard Alexander, geb. 5. November 1848, Erbherr auf Rudbjerggaard auf Laaland, verm. 20. Juli 1883 mit
Benedicte Bech, geb. 6. März 1857.
Kinder: a) Margarethe Christine Benny Malwine, geb. 18. August 1884, erspekt. auf Vallö.
b) Eduard August, geb. 29. August 1886.
c) Otto Carl Ferdinand Christian Gottlieb, geb. 14. Dezbr 1887.
d) Friedrich Detlev Carl, geb. 5. Mai 1893.
(4) Malwina Caroline Charlotte Eduarda, geb. 23. September 1851, verm. 9. März 1874 zu Florenz mit Eugen Frhrn von Lotzbeck, Fideikommißherrn auf Weyherrn ꝛc.
(5) Ferdinand Julius Einar Gottlieb, geb. 20. März 1855, Kön. dän. Gesandter zu Washington.
(6) Eduard Wilhelm Christian Ludwig Ferdinand, geb. 25. April 1861, Obergerichtsanwalt zu Kopenhagen.

2. † Ludwig Detlev (geb. 7. Juni 1780, † 10. Juni 1857, Kön. dän. Kammerherr und Oberstleutnant a. D., verm. 24. Juni 1815 mit Agnes Freiin von Hammerstein a. d. H. Loxten [geb. 18. September 1795, † 19. Januar 1824]).
Kinder: 1) † Arthur Christian Detlev Ludwig Eugenius (geb. 4. Januar 1817, † 8. Februar 1878), Kön. dän. Kammerherr, Kurator der Universität und Oberdirektor der Stadt Kiel verm. 27. September 1850 mit
Georgine Albertine Erneſtine, geb. 5. April 1828, des † Friedrich von Ahlefeldt auf Sartorff und Eschelsmarck, Kön. dän. Kammerherrn, und der Friederike geb. von Klöcker Tochter. [Blankenburg am Harz.]
Kinder: (1) Gerhardine Friederike Luise Sofie Agnes, geb. 5. Juni 1852, verm. 30. August 1872 zu Schleswig mit Alexander von Asseburg-Neindorf (geschieden), Majoratsherrn auf Neindorf ꝛc. in der Provinz Sachsen, Kön. preuß. Rittmeister a. D. [Berlin.]
(2) Sofie Benedicta Christiane Charlotte Caroline, geb. 21. November 1854, verm. 15. Oktober 1892 mit Ludwig Grafen von Reventlow (s. unten).
(3) Christian Detlev Ludwig Sophus Wilhelm Emil, geb. 3. September 1857, Kön. preuß. Hauptmann und Kompaniechef im 7. bad. Inf.-Regt Nr. 142.
(4) Johanne Charlotte Agnes Friederike Sofie Gottfriede, geb. 1. Juli 1859, erspekt. auf Preetz. [Blankenburg am Harz.]
(5) Heinrich Carl Christian Detlev Hartwig August, geb. 2. Mai 1861, Kön. preuß. Premierleutnant im 2. hannov. Inf.-Regt Nr. 77, verm. 30. März 1894 zu Celle mit
Hanna Marie Ella, geb. 5. März 1875 zu Elbing, des Maxi-

milian von Frank, Kön. preuß. Landrats des Kreises Celle, und der † Olga geb. Kreßmann Tochter.

2) Liane Benedicta Sophia Luise Caroline, geb. 22. Juni 1818, verm. 18. August 1853 mit Carl von Qualen auf Damp und Wulfshagen († 18. Februar 1882), Prälaten und Propst des adeligen Konvents zu Preetz. [Wulfshagen bei Gettorf.]

3) † Ludwig Christian Detlev Friedrich (geb. 6. Januar 1824, † 14. Juni 1893 zu Lübeck), Kön. preuß. Landrat z. Disp., verm. 20. Juni 1860 mit

Emilie Gräfin zu Rantzau, geb. 19. April 1834. [Lübeck.]

Kinder: (1) Agnes Sofie Amalie Clara, geb. 3. Dezember 1861, erspekt. auf Preetz.

(2) Ludwig Ernst Adolf Detlev, geb. 5. Juli 1864 zu Kiel, Rechtsanwalt und Leutnant der Reserve des lauenburg. Jägerbataillons Nr. 9, verm. 15. Oktober 1892 mit

Benedicta Gräfin zu Reventlow, geb. 21. November 1854 (s. oben).

(3) Ernst Christian Einar Ludwig Detlev, geb. 18. August 1869, Leutnant zur See in der Kaiserl. deutschen Marine.

(4) Fanny Liane Sofie Augusta Wilhelmine Adrienne, geb. 18. Mai 1871, verm. 22. Mai 1894 mit Walther Lübke, Gerichtsassessor. [Hamburg.]

(5) Carl Hermann Ernst Friedrich Otto Detlev, geb. 2. Februar 1874, stud. jur.

3. † Einar Carl Detlev (geb. 6. Januar 1788, † 4. Mai 1867, Erbherr auf Pagerup, Trullstorp, Ugerup, Ilnestrop, Frugaard und Wernersnä in Schonen und Westgotland in Schweden, verm. 24. Juni 1829 mit Hildeborg Gräfin zu Reventlow [geb. 12. Dezember 1804, † 10. Mai 1868]).

Kinder: 1) Hilda Charlotte Malwina Agnes, geb. 9. Dezember 1836, verm. 15. Oktober 1862 mit Christian Grafen zu Reventlow (s. unten). [Halmstad in Schweden.]

2) Einar Christian Ludwig Conrad Ernst Friedrich, geb. 18. Mai 1839.

3) Konrad Ferdinand Eduard, geb. 16. August 1840, Kön. schwed. Leutnant a. D., verm. 24. Juni 1882 mit

Teresita Gräfin von Sparre, geb. 28. Juni 1863. [Eksjö, Schweden.]

4) Christian Detlev, geb. 23. April 1842, Erbherr auf Finhult in Schonen.

5) Hilda Luise Caroline Emma Adelheid, geb. 14. August 1847, Stiftsdame zu Preetz. [Helsingborg.]

6) Friedrich (Fritz) Ferdinand, geb. 5. Juli 1850, verm. 9. Oktober 1889 zu Kopenhagen mit

Mathilde Gräfin von Moltke a. d. H. Noer, geb. 25. März 1861. [Wennberga.]

Kinder: (1) Ebba, geb. 23. Januar 1891, erspekt. auf Preetz.

(2) Einar, geb. 27. Februar 1893.

4. † Friedrich Detlev (geb. 25. Oktober 1792, † 6. Oktober 1851, Kön. dän. Kammerherr, Geh. Konferenzrat und Gesandter am Kön.

großbritann. Hofe zu London, verm. mit Jutta Christensen [geb. 7. Februar 1807, † 20. November 1869]).

Kinder: 1) Hilda Sofie Charlotte, geb. 20. Mai 1828, Stiftsdame zu Vallö, Hofdame J. Maj. der Königin Luise von Dänemark.

2) Christian Detlev Friedrich Wilhelm Ferdinand, geb. 29. Mai 1837, verm. 15. Oktober 1862 mit

Agnes Gräfin zu Reventlow, geb. 9. Dezember 1836 (s. oben). [Halmstad in Schweden.]

Töchter: (1) Hildeborg Justa Agnes, geb. 17. März 1864, erspekt. auf Preetz.

(2) Malwine Friederike, geb. 30. Juli 1868, erspekt. auf Preetz.

3) Elisabeth Jutta Friederike, geb. 25. Februar 1847, verm. 23. Mai 1879 mit Oscar Tegner (geschieden im Mai 1885). [Kopenhagen.]

Reventlow-Criminil

(a. d. H. der Le Merchier de Criminil).

[Lutherisch. — Preußen (Provinz Schleswig-Holstein). — Dän. Grf. mit der Namen- und Wappenvereinigung „Reventlow-Criminil" 20. September 1815 (Diplom 9. Dezember 1846), s. Jahrgang 1871, S. 667. — S. Handbuch, S. 770.]

† Joseph Carl Graf von Reventlow-Criminil (geb. . . . . 1797, † 17. Juni 1850, Kön. dän. Konferenzrat, verm. 1820 mit Charlotte [geb. 8. September 1778, † 19. November 1857], verw. Freifrau von Blome, geb. Gräfin von Platen zu Hallermund).

Sohn: Carl Adelbert Felix, geb. 9. August 1821, Erbherr auf Emkendorf in Holstein, vorm. Kön. hannov. Geh. Legationsrat, verm. 11. Mai 1859 zu London mit

Isabel Harriet Jane, geb. 19. Novbr 1836, Tochter des † William Wemyß (a. d. H. der Earls of Wemyß), Kön. großbritann. Generals, und der Isabella Hay (Tochter des Earl of Errol). [Emkendorf bei Rendsburg.]

Kinder: 1) Adolf Cécil, geb. 7. Oktober 1861, Kön. sächs. Leutnant a. D., verm. 24. Juni 1892 zu Luzern mit

Mary, des † Logan Dameron aus St. Louis, Missouri, Tochter.

2) Diane Henriette Adelaide Charlotte, geb. 29. Mai 1863, erspekt. auf Preetz.

3) Constanze Natalie Julie Francis, geb. 10. September 1865, erspekt. auf Preetz.

Bruder.

† Heinrich Anna (geb. 6. Mai 1798, † 31. Dezember 1869, Ehrenritter des Johanniterordens, Kön. dän. Geh. Konferenzrat und Staatsminister a. D., verm. 8. Mai 1823 mit Luise Gräfin zu Rantzau a. d. H. Rastorff [geb. 5. Dezbr 1799, † 23. Oktbr 1852]).

Sohn: Alfred Franz Carl, geb. 11. September 1825, Rechtsritter des Johanniterordens, Kön. dän. Kammerherr und Legationssekretär a. D., verm. I) 27. Mai 1854 mit Malwina Gräfin zu Reventlow

a. d. H. Christiansfäde (geb. 17. Dezbr 1831, † 28. August 1857); II) 4. September 1860 mit Camilla Gräfin von Reventlow a. d. H. Farve (geb. 2. Oktober 1835, † 16. August 1869); III) 2. Dezember 1873 mit

Marie Gräfin von Reventlow a. d. H. Farve, geb. 2. Dezember 1833. [Ruheleben bei Plön in Holstein.]

Sohn 2r Ehe: Ernst Friedrich, geb. 4. November 1862, Herr auf Farve, Kön. preuß. Leutnant a. D.

Revertera di Salandra.

Katholisch. — Oesterreich. — Die Familie ward bei ihrer Naturalisation in Oesterreich mit dem Gräflichen Titel aufgenommen. (Die ältere Linie blüht in Italien [Neapel] fort, wo dieselbe das Ducato Salandra mit anderen Besitzungen inne hat und der jedesmalige Chef dieser Linie seit 1613 den Titel eines „Duca di Salandra", denjenigen eines Granden von Spanien 1r Klasse nach der Primogenitur d. d. Wien 8. Oktober 1718 und den eines Grafen von Tricarico seit 1745 führt.) — Beschreibung des Wappens im Jahrgang 1872, S. 665. — S. Jahrgang 1870, S 850.]

† Anton Graf Revertera di Salandra (geb. 8. Dezbr 1786, † 25. Juni 1867 zu Linz, Herr der Herrschaften Erlach und Tollet, K. K. Major a. D., verm. 20. April 1824 mit Anna [geb. 30. Oktober 1800, † 17. Juli 1881 zu Aigen], des Friedrich Ritters von Hartmann, K. K. Reg.-Rats, und der Anna geb. von Schallhammer Tochter).

Kinder: 1. Mathilde Katharina Josefine Anna, geb. 9. Dezember 1825 zu Lemberg, Ehrenstiftsdame des Kön. bayr. St. Anna-Ordens zu München.

2. Friedrich Carl Maria Anton, geb. 21. Januar 1827 zu Lemberg, Ehrenritter des souver. Malteserordens, K. u. K. Kämmerer, GRat, außerordentl. und bevollm. Botschafter beim Päpstl. Stuhle, Mitglied des Herrenhauses des oesterr. Reichsrats auf Lebenszeit, verm. 20. April 1863 zu St. Petersburg mit

Elisabeth, geb. 20. September 1843 zu St. Petersburg, des Nicolaus Buturlin, Kais. russ. Generalleutnants und Bojaren, und der Elisabeth geb. Fürstin Scherbatoff Tochter, K. u. K. HD.

Kinder: 1) Maria Theresia Elisabeth Antoinette, geb. 15. Oktober 1864 zu St. Petersburg.

2) Nicolaus Gregor Friedrich Maria, geb. 13. Februar 1866 zu St. Petersburg, K. u. K. Kämmerer, Leutnant der Reserve des Dragonerregts Nr. 4, Attaché bei der K. u. K. Botschaft beim Päpstl. Stuhl, verm. 4. November 1891 zu Rom mit

Olimpia, geb. 3. Dezember 1868, des † Pietro Borghese, Fürsten von Sarsina Tochter.

3) Anna Maria Elisabeth Petronilla, geb. 1. August 1867 zu Tollet.

4) Paula Dominica Marie Mathilde, geb. 12. Oktober 1869 zu Florenz.

5) Carl Anton Maria Nicolaus, geb. 26. April 1876 zu Tollet.

6) Franz Valentin Felix Maria, geb. 30. Juli 1879 zu Kalksburg bei Wien.

Reviczky de Revisnye.

(Im Mannesstamme erloschen.)

[Katholisch. — Oesterreich und Ungarn. — Ungar. Uradel; ungar. Grf. d. d. Wien 9. September 1825. — S. Handbuch, S. 772.]

† Adam Graf Reviczky de Revisnye (geb. 23. Mai 1786, † 21. April 1862), K. K. Kämmerer, Staatsminister a. D., Kön. ungar. Hofkanzler ꝛc., verm. 24. Mai 1836 mit

Sidonie Freiin von Szumlanska, geb. 18. April 1818, StkrD. und K. u. K. PD.

Tochter: Ada, geb. 1838, Nonne im Kloster der Salesianerinnen zu Wien.

Rex.

[Lutherisch. — Königr. Sachsen und Preußen (Provinz Schlesien). — Sächsischer Uradel; Reichsgrf. d. d. Wien 18. Oktober 1764; kursächs. Anerkennung 23. März 1765. — S. Handbuch, S. 772.]

† Carl Alexander Graf von Rex (geb. 30. April 1780, † 11. März 1849, Kön. sächs. Kammerherr, verm. mit Therese von Nostitz und Jänkendorf a. d. H. Oppach [geb. 7. Novbr 1790, † 22 März 1870 zu Dresden]).

Söhne: 1. Carl Kaspar, geb. 23. April 1825, Herr auf Ober-Oertmannsdorff (1580 Morgen) bei Marklissa in Preuß.-Schlesien und auf Zedtlitz bei Borna im Königr. Sachsen, Rechtsritter des Johanniterordens, Domherr des Hochstifts Meißen und Propst zu Bautzen, Kön. sächs. Kammerherr, Major a. D. und Mitglied der Ersten Kammer der Ständeversammlung des Königreichs Sachsen, verm. 29. Oktober 1856 zu Zedtlitz mit

Erdmuthe Marie Margarethe, geb. 23. Oktober 1836, des † Rudolf von Metzradt auf Hermsdorf und Zedtlitz im Königr. Sachsen, Kön. sächs. Kammerherrn, Tochter. [Dresden.]

Söhne: 1) Rudolf Carl Kaspar, geb. 23. Januar 1858, Rittmeister der Reserve des Kön. sächs. Gardereiterregts und Legationsrat bei der Kön. sächs. Gesandtschaft zu München, verm. 19. Juli 1887 zu München mit

Marie-Anna Gräfin zu Pappenheim, geb. 17. Oktober 1865, Ehrendame des Kön. bayr. Theresienordens (s. Goth. Hofkal., II. Abteil.).

Kinder: (1) Carl-Max Oswald Rudolf Albrecht Kaspar, geb. 4. Juni 1888 zu München.

(2) Marie Luise Ernestine, geb. 10. Juli 1890 zu München.

2) Victor Carl Kaspar, geb. 3. März 1865 zu Dresden, Premierleutnant à la suite des Kön. sächs. Gardereiterregts, kommandiert zur Kais. deutschen Gesandtschaft in Brüssel.

2. † Alexander Kaspar (geb. 2. August 1827, † 25. September 1870, Herr auf Zehista, Ehrenritter des Johanniterordens, Kön. sächs. Kammerherr und Leutnant a. D., verm. 16. September 1852 mit Olga [geb. 22. September 1830, † 12. Januar 1890 zu Zehista],

des † Johann Christof von Wöhrmann, Kön. preuß. Generalkonsuls zu Riga, Tochter).

Söhne: 1) Egon Carl Kaspar, geb. 31. Januar 1854, Herr auf Zehista bei Pirna, Ehrenritter des Johanniterordens, Kön. sächs. Rittmeister z. Disp., verm. 18. Oktober 1880 mit

Marie, geb. 11. Dezember 1860, des Hannibal von Lüttichau auf Bärenstein und Dorschemnitz, Kön. sächs. Majors a. D., und der Johanna geb. von Falkenstein Tochter.

Kinder: (1) Alexander Hannibal Paul Kaspar, geb. 10. August 1881.

(2) † Therese Elisabeth Johanna Marie (geb. 22. März 1884, † 29. November 1893).

(3) Eleonore Elisabeth Edelgarth Olga, geb. 16. Novbr 1887.

(4) Elisabeth Olga Johanna Marie, geb. 24. Mai 1890 zu Zehista.

2) Arthur Alexander Kaspar, geb. 2. Februar 1856, Botschaftsrat bei der Kaiserl. deutschen Botschaft in St. Petersburg.

(von Werszowec und Nagłowice-) Rey.

Katholisch. — Oesterreich (Galizien) und Ungarn. — Oesterr. Grf. mit dem Prädikat „Werszowiec de Nagłowice" d. d. Wien 1. April 1808. — W.: Oksza. — S. Jahrg. 1878, S. 1060; ältere Genealogie im Jahrg. 1872, S. 936.]

† Cajetan Graf von Werszowec und Nagłowice-Rey (geb. . . . . ., † 1821 zu Warschau, Herr der Herrschaften Przecław, Rzemień, Rzochów, Ruda, Ocieka, Wola-Ocieka, Niwiska, Mikretyńce, Werbka und Werynia in Galizien, verm. mit Katharina [geb. . . . . ., † . . . . . 1834], des Dominik Grafen Potocki, Starosten von Buczacz, Tochter).

Söhne: 1. † Dominik (geb. 1804 zu Przecław, † im Februar 1846, verm. 1830 mit Caroline [geb. . . . . 1809, † . . . . .], des Hieronymus Grafen Skarbek de Poskawice-Ankwicz und der Thecla geb. von Bobrownica Tochter).

Kinder: 1) † Stanislaus (geb. 1833, † 14. April 1873), Herr auf Przyborów, Skupie und Chotowa mit Karolówka und Golemki in Galizien, verm. 22. Mai 1864 zu Lemberg mit

Vilma, geb. 1846, des Ludwig Ritters von Głogowiec-Głogowski, K. u. K. Kämmerers, und der Anna geb. Freiin Pancovics Tochter, Herrin der Herrschaften Pšary und Doliniany mit Dechowa und Pomonię in Galizien und auf Kerepecz mit Köveces und Demeter in Ungarn, StkrD. [Przyborów bei Dembica in Galizien.]

Söhne: (1) Nikolaus Stanislaus Carl, geb. 15. Februar 1866 zu Przyborów, Dr. jur. utr.

(2) Stanislaus Carl Guido, geb. 23. Dezember 1870 zu Przyborów, K. u. K. Leutnant der Reserve des galizischen Ulanenregts Nr. 1.

2) Mieczysław, geb. 1836, Herr auf Przecław und Ruda mit Wenecya Podole, Wylów, Przedmiescie in Galizien, galiz. Land-

tagsabgeordneter und Präses des Mielecer Bezirksrats, verm. 24. April 1876 mit

Josepha Freiin von Konopka, geb. 1856, Erbin der Herrschaft Mikulińce im Tarnopoler Kreise. [Przeclaw bei Mielec.]

Kinder: (1) Kasimir, geb. 24. März 1877.

(2) Maria, geb. 13. November 1881.

3) Helene, geb. 1845, verm. 1874 mit Martin Kęszycki (römischem Grafen), Herrn auf Sieciechowice in Russisch-Polen, Dzwiniaczka und Babińce in Podolien.

2. † Ladislaus (geb. 3. April 1818, † 14. Oktober 1887 zu Ranizów), Herr auf Ranizów mit Zielonka, Staniszewshie und Widełka mit Kupno in Galizien, verm. I) mit Maria (geb. 15. August 1820, † 27. Juli 1876 zu Wien), des Maximilian Frhrn von Brunicki und der Johanna geb. von Matczyńska Tochter; II) mit

. . . . . Possinger.

Kinder 1r Ehe: 1) Emma, geb. 10. November 1842, Herrin auf Wierzbowice mit Zastawy und Simakowce in Galizien, verm. mit Josef Ritter von Ochocki († 12 September 1886) auf Dobropole, Sapowa und Mateuszów in Galizien.

2) Constantin, geb. 14. Mai 1844.

3) Hedwig, geb. 11. März 1851, Herrin der Herrschaften Zielonka, Ranizów ꝛc. in Galizien, verm. 1874 mit Ritter von Uhrynowski.

Rheinstein und Tattenbach, s. Tattenbach.

Rhena.

[Evangelisch. — Baden. — Bad. Grf. unter dem Namen „Rhena" 8. Mai 1871. — S. Jahrgang 1875, S. 710.]

Rosalie Luise Gräfin von Rhena, geb. Freiin von Beust, geb. 19. Juni 1845, morgan. verm. 17. Mai 1871 zu Schloß Bauschott bei Pforzheim mit Carl Friedrich Gustav Wilhelm Maximilian Prinzen und Markgrafen von Baden, Kön. preuß. General der Kavallerie, Chef des 3. badischen Dragonerregts Nr. 22.

Sohn: Friedrich Maximilian Alexander, geb. 29. Januar 1877 zu Karlsruhe.

Rhoden.

[Evangelisch. — Waldeck. — Grf. im Fürstentum Waldeck unter dem Namen „Rhoden" 23. August 1867. — S. Jahrg. 1869, S. 723.]

Albrecht Erich Adalbert Graf von Rhoden, geb. 20. April 1865, Kön. preuß. Premierleutnant im 6. thüring. Inf.-Regt Nr. 95, verm. 14. Januar 1889 mit

Martha Anna Meta Alma, des Albert Heubach, Kommerzienrats zu Kloster-Veilsdorf, Tochter.

Kinder: 1. Hedwig Dora Helene, geb. 25. Januar 1890 zu Gotha. 2. Albrecht Hans Alfred Wolrad, geb. 23. März 1893 zu Coburg.

Geschwister.

1. Robert Hermann Carl, geb. 17. Dezember 1866, Kön. preuß. Premierleutnant im 1. bad. Leib-Grenadierregt Nr. 109, verlobt im Oktober 1894 mit Pauline, des † Friedrich von Friedeburg, Kön. preuß. Generalmajors, und der Marie geb. Walz Tochter.
2. Ada Kate, geb. 1. September 1869, Hofdame J. Hoh. der Herzogin von Anhalt.
3. Helene Harriet Dorothea, geb. 9. September 1872.
4. Charles Gage, geb. 16. November 1874.

Richieri.

[Katholisch. — Oesterreich und Königr. Italien (Venetien). — Reichsgrf. d. d. Passau 22. Januar 1459; oesterr. Bestätigung des Grafenstandes d. d. Wien 13. Februar 1817. — S. Jahrgang 1863, S. 710, ältere Genealogie im Jahrgang 1865, S. 718.]

† Johann Lucio Conte Richieri (geb. . . . . , † . . . . . , verm. mit Elisabeth Nobile di Rovera [geb. . . . . , † . . . . .]).

Söhne: 1. † Franz Maria Graf Richieri von Sedran-Fiume und Vallenoncello (geb. 5. August 1776, † 25. Dezember 1839, verm. 12. Juli 1827 mit Marianna Elisabeth Contessa Montereale-Villanova [geb. 15. April 1801, † . . . 1853]).

Kinder: 1) Gian Lucio, geb. 27. April 1828.

2) Elisabeta, geb. 26. August 1830, verm. 1854 mit Vincenzo Grafen Ragogna († im April 1858). [Torre bei Pordenone.]

3) Giovanna, geb. 1. November 1833, verm. 7. Dezbr 1868 mit Ludwig von Concini, Kön. italien. Forstinspektor zu Treviso.

4) Pompeo, geb. 18. August 1837, Kön. italien. Rittmeister z. Disp., verm. 20. April 1868 mit Laura Provasi. [Pordenone.]

Kinder: (1) Gian Lucio, geb. 2. Novbr 1873 zu Pordenone. (2) Marianna, geb. 2. Juli 1875 zu Pordenone. (3) Ubaldo, geb. 15. Dezember 1877 zu Pordenone. (4) Gino Giulio, geb. 16. Oktober 1883 zu Perugia.

2. † Liberale Josef Graf Richieri von Sedran-Fiume und Vallenoncello (geb. 6. Januar 1790, † 25. Septbr 1863, verm. 5. Mai 1828 mit Walburga Gräfin Sizzo von Noris [geb. 25. Januar 1804, † 15. Oktober 1877]).

Kinder: 1) Augusta, geb. 11. August 1830, verm. 22. Februar 1853 mit Alexander Pfaffenberg († 20. September 1881), K. K. Oberst a. D. [Linz in Oberoesterreich.]

2) † Friedrich (geb. 22. August 1834, † 18. Dezbr 1891 zu Venedig) [Friedrich Conte Richieri, K. K. Oberleutnant, erhielt d. d. Wien 8. Oktbr 1860 die oesterr. und als Kön. italien. Hauptmann s. d. 25. August 1875 die

italien. Anerkennung des Grafenstandes], Kön. italien. Major im Geniekorps z. Disp., verm. 17. September 1871 zu Venedig mit
Teresa del Marchesi, geb. 26. Juli 1848. [Venedig.]
Kinder: (1) Angelina, geb. 17. August 1872 zu Palermo.
(2) Flaminia, geb. 5. Dezember 1875 zu Mailand.
(3) Manfredo, geb. 12. Januar 1881 zu Udine.
3) Ernst, geb. 14. Juni 1838.
4) Ettore (Hector), geb. 30. Juli 1840.

Ricciardelli.

[Katholisch. — Bayern. — Patrizier von Faenza in Mittelitalien.]

Fabius Graf von Ricciardelli, geb. 7. Januar 1807 zu Florenz, Kön. bayr. Kämmerer und Generalmajor a. D., verm. 29. Oktober 1851 mit
Hermine Clementine Lautner, geb. 28. Juni 1821.
Kinder: 1. Maximilian, geb. 9. September 1852, Kön. bayr. Leutnant à la suite.
2. Hermine Lucie, geb. 4. November 1854.
3. Paola, geb. 26. Mai 1856.

Richthofen *.

[Evangelisch. — Preußen. — Böhm. rittermäßiger Adel mit dem Prädikat „von Richthofen" nebst Verbesserung des der Stammfamilie Prätorius 1561 vom Kaiser Ferdinand I. verliehenen adeligen Wappens d. d. Wien 29. Juli 1661; preuß. Frhr. d. d. Breslau 6. November 1741; preuß. Wappenvermehrung d d. Breslau 8. Juli 1742; preuß. Grf. nach dem Rechte der Erstgeburt aus je adeliger Ehe d. d. Berlin 19. Dezember 1846 (für den Frhrn Friedrich Carl Gottlob Jacob aus dem Kohlhöher Zweig des Kohlhöher Astes seines Geschlechts; gleichzeitig ward diese Standeserhöhung auch auf seine damals noch lebenden drei Schwestern ausgedehnt). — Das Stammgut Kohlhöhe dieses Zweiges der Gesamtfamilie, das vierte der von dem Frhrn Carl Ludwig († 1795) gestifteten, später allodifizierten Majorate, ging 1852 durch Verkauf in den Barzdorfer Zweig der Familie über. — S. Handbuch, S. 774; vgl. auch den gleichnamigen Artikel im Taschenbuch der Freiherrlichen Häuser; über die Geschichte des Gesamthauses Richthofen s. „Geschichte der Familie Prätorius von Richthofen", im Auftrage der Familie verfaßt von Dr. phil. Emil Frhrn Prätorius von Richthofen, Kaiserl. deutschem Gesandten a. D. (1884, Magdeburg bei E. Bänsch).]

† Friedrich Carl Gottlob Jacob (erster) Graf von Richthofen (geb. 24. Mai 1805, † 13. April 1872, verm. 17. August 1829 zu Schweidnitz mit Emma Maria Luise [geb. 19. Febr 1810 zu Wesel, † .. August 1894 zu Gnadenfrei], des .... von Beeren, Kön. preuß. Majors a. D., und der Friederike geb. von Meltzer Tochter).
Kinder: 1. † Emil Gottlob Friedrich Wilhelm (zweiter) Graf von Richt-

hofen (geb. 8. August 1830 zu Kohlhöhe, † 23. Oktbr 1882 zu Randowhof), Mitbesitzer von Bogschütz (747 Hekt.) bei Oels, Rechtsritter des Johanniterordens, verm. 4. November 1857 zu Randowhof mit Charlotte Henriette Ida, geb. 29. Oktober 1829, des † Konrad von Randow auf Bogschütz und Randowhof in Preuß.-Schlesien, canonicus major des Kollegiatstifts St. Petri und Pauli zu Halberstadt, Kreisdeputierten des Kreises Oels, und der † Charlotte geb. von Lieres und Wilkau a. d. H. Dürrjentsch Tochter. [Randowhof bei Oels.]

2. Theodor Friedrich Gottlob (dritter) Graf von Richthofen, geb. 17. November 1831 zu Kohlhöhe, Kön. preuß. Generalmajor a. D., Ehrenbürger der Stadt Züllichau, verm. 17. Januar 1856 zu Ludwigsdorff mit Maria Luise Friederike Caroline, geb. 31. Oktober 1834 zu Breslau, des † Carl von Wedell, Kön. preuß. Generalleutnants a. D., und der † Friederike geb. von Prittwitz und Gaffron Tochter.

   Kinder: 1) Friedrich Theodor Gottlob Diprand Freiherr von Richthofen, geb. 25. September 1856 zu Ohlau, Kön. preuß. Leutnant der Reserve des 4. niederschles. Inf.-Regts Nr. 51.

   2) Marie Agnes Hedwig Freiin von Richthofen, geb. 20. Oktober 1857 zu Oels, verm. 21. Oktober 1879 zu Züllichau mit Ludwig von Schwerin, Kön. preuß. Rittmeister und Eskadronchef im 1. bad. Leib-Dragonerregt Nr. 20.

   3) Lothar Friedrich Bolko Theodor Diprand Freiherr von Richthofen, geb. 26. Januar 1860 zu Ohlau, Kön. preuß. Hauptmann und Kompaniechef im 2. schles. Jägerbataillon Nr. 6.

   4) Frida (Friederike) Emma Luise Freiin von Richthofen, geb. 1. Oktober 1870 zu Ohlau.

3. Oldwig Friedrich Gottlob Freiherr von Richthofen, geb 24. November 1832 zu Kohlhöhe, Kön. preuß. Rittmeister a. D., verm. 1. Mai 1873 zu Lagowitz mit Olga, geb. 21. Juni 1853, des † Hermann von Zychlinski auf Lagowitz, Kön. preuß. Hauptmanns a. D., und der Philippine geb. Oberfeld Tochter. [Breslau.]

   Kinder: 1) Friedrich Hermann Diprand Curt Freiherr von Richthofen, geb. 1. März 1874 zu Unruhstadt, Kön. preuß. P.-Fähnrich im Feldartillerieregt von Podbielski (niederschles.) Nr. 5.

   2) Friedrich Hermann Diprand Oldwig Freiherr von Richthofen, geb. 2. Juli 1875 zu Unruhstadt, Kön. preuß. Leutnant im Ulanenregt von Schmidt (1. pomm.) Nr. 4.

   3) Hermann Friedrich Diprand Udo Freiherr von Richthofen, geb. 24. März 1877 zu Breslau.

   4) Emma Philippine Olga Katharina Freiin von Richthofen, geb. 10. März 1879 zu Breslau.

   5) Emma Philippine Olga Margarethe Marie-Elisabeth Freiin von Richthofen, geb. 9. Dezember 1881 zu Breslau.

   6) Friedrich Hermann Diprand Günther Freiherr von Richthofen, geb. 20. April 1886 zu Breslau.

4. Emma Friederike Bertha Agnes Isidore Freiin von Richthofen, geb. 23. Juni 1835 zu Kohlhöhe. [Liegnitz.]

5. Hedwig Luise Emilie Iris Freiin von Richthofen, geb. 21. Septbr 1836 zu Kohlhöhe, Hzgl. sachsen-altenburg. Hofdame. [Gnadenfrei.]
6. Luise Isidore Friederike Freiin von Richthofen, geb. 29. August 1838 zu Kohlhöhe. [Gnadenfrei.]
7. Marie Friederike Philippine Sofie Clara Freiin von Richthofen, geb. 29. Juni 1840 zu Kohlhöhe. [Gnadenfrei.]
8. Isidore Henriette Friederike Luise Freiin von Richthofen, geb. 20. November 1844 zu Kohlhöhe. [Gnadenfrei.]

Riesch.

(Im Mannesstamme erloschen.)

[Evangelisch. — Königr. Sachsen. — Reichsadel und Reichsritterstand mit dem Ehrenwort „Edler Herr" und Wappenbesserung d. d. Wien 9. März 1747; Reichsfrhr. mit Wappenbesserung d. d. Wien 7. August 1766; kursächs. Anerkennung 30. Dezbr 1767; Reichsgrf. (im kursächs. Reichsvikariat) d. d. Dresden 29. Juni 1792; Reichsgrf. d. d. Wien 22. Mai 1793. — S. Handbuch, S. 775; vgl. auch den Artikel „Peralta-Renaud-Riesch".]

† Franz Josef Sigmund Graf von Riesch (geb. 1. Januar 1793 zu Preßburg, † 11. März 1833, Majoratsherr auf Neschwitz, Milkwitz, Übigau, Holschau, Zeschau und Neudorf in der sächs. Oberlausitz, Kön. bayr. Kämmerer, verm. 16. Mai 1818 mit Marie Gräfin von Klenau [geb. 17. Dezember 1800, † 21. März 1870, wiederverm. 28. Dezember 1835 mit Gustav Adolf von Bennigsen, Kön. preuß. Generalmajor a. D., und von demselben geschieden 1861]).

Tochter: Marie, geb. 9. Oktober 1820 zu Oedenburg, verm. 4. Juni 1840 mit Edmund Grafen von Hacke († 1. April 1859), Kön. preuß. Rittmeister z. Disp. [Dresden.]

Rindsmaul.

(Im Mannesstamme erloschen.)

[Katholisch. — Oesterreich. — Reichsfrhr. mit dem Prädikat „Freiherr auf Frauhaimb, Herr auf Pernegg in der Elsenau" d. d. Wien 7. März 1622; Reichsgrf. d. d. Wien 28. Dezember 1665. — Stammtafel im Jahrg. 1877, S. 741. — S. Handbuch, S. 776.]

† Adalbert Graf von Rindsmaul, Freiherr von Frauheim (geb. 12. Dezember 1809, † 22. Juni 1873 zu Jobbágyfalva in Siebenbürgen, verm. 6 Dezember 1836 mit Emilie von Petrichevich-Horvath und Szaplik [geb. 31. Oktober 1813, † 23. September 1862], StkrD.).

Tochter: Adele, geb. im Juli 1838, verm. im Februar 1859 mit Dionys Grafen Lázár von Szárbegy († 25. Februar 1881).

Schwester.

† Clotilde Antonia Johanna Carolina Anna Claudina (geb. 31. Oktober 1812, † 9. Januar 1894 zu Linz, StkrD. und Ehrendame des Kön. bayr.

Theresienordens, verm. 4. Oktober 1845 mit Christian Marquis von Bacquehem [† 25. November 1889 zu Linz], K. K. Kämmerer und Major a. D.).

Rittberg.

[Lutherisch und griechisch-orientalisch. — Preußen (die Provinzen Preußen und Schlesien) und Ungarn. — Preuß. Adelserneuerung (von Rettberg) d. d. Berlin 1. Mai 1717; preuß. Grf. (von Rittberg) d. d. Berlin 30. Dezember 1751. — Die drei Linien stammen von drei Brüdern. — Stammtafel im Jahrg. 1872, S. 671. — S. Handbuch, S. 778, und Jahrg. 1858, S. 619.]

I. (vormals Märkische) Linie.

† Johann Wilhelm Ludwig Graf von Rittberg (geb. 16. April 1752, † 5. August 1831, Herr auf Sydow, verm. mit Caroline Katharine Friederike von Beeren a. d. H. Sydow [geb. . . . . , † . . . .]).

Sohn: † Heinrich August Karl Ludwig (geb. 12. August 1790, † 28. September 1866, Kön. preuß. Major a. D., verm. 2. April 1821 mit Henriette Friederike Wilhelmine [geb. 22. Mai 1796, † 1. Januar 1876 zu Liegnitz], des Heinrich von Netz auf Kosemitz und Pristram und der Charlotte geb. Freiin von Stosch Tochter).

Kinder: 1) Clara Antoinette, geb. 11. April 1824, Stiftsdame zu Badewitz. [Schloß Badewitz bei Leobschütz in Oberschlesien und Berlin.]

2) Agnes Anna, geb. 1. November 1825, Stiftsdame zu Halden. [Schloß Halden in Westfalen und Berlin.]

3) Wilhelm Ernst Ferdinand, geb. 17. Dezbr 1826, Kön. preuß. Major a. D. [Berlin.]

4) Marie, geb. 22. März 1833. [Berlin.]

5) † Benno Ernst Ottokar (geb. 20. August 1834, † 3. April 1868 zu Liegnitz), Kön. preuß. Premierleutnant a. D., verm. 5. Januar 1859 zu Dresden mit

Anna Maria Carolina, geb. 23. September 1833 zu Groß-Kölzig, des † Kön. sächs. Rittmeisters a. D. von Berge auf Groß-Kölzig in der Niederlausitz und der Bertha geb. von Berge Tochter. [Charlottenburg.]

Kinder: (1) Benno August Ludwig Gotthelf, geb. 26. August 1860 zu Posen, Kön. preuß. Hauptmann und Kompaniechef bei dem Kadettenhause in Potsdam.

(2) Georg Dietrich Eugen, geb. 22. Oktbr 1861 zu Posen. [Neudorf bei Bentschen.]

(3) Anna Ida Hedwig, geb. 30. August 1863 zu Posen, verm. 2. Juni 1894 zu Berlin mit Ferdinand Gustav Wilhelm Ernst von Arnim a. d. H. Fredenwalde, Ehrenritter des Johanniterordens, Kön. preuß. Hauptmann und Kompaniechef im 3. Garderegt zu Fuß.

6) Alfons Louis Eduard, geb. 4. August 1836, Grundbesitzer zu Veliki-Zdenci bei Kopreinitz in Kroatien, verm. I) 23. September 1860 mit Mariette von Harisch (griechisch-orientalisch; † 1. November

1866) aus Neusatz in Ungarn; II) 23. Februar 1868 mit Sigmunda (katholisch; geschieden), des † Ignaz Franz Offner von Adlerrecht, K. K. Rittmeisters in der ersten Arcierenleibgarde, und der † Maria geb. Gräfin von Auersperg a. d. H. Wolfpässing Tochter; III) 22. April 1872 mit

Franziska, geb. 19. September 1842 (evangelisch), des † Vincenz von Strein, Grundbesitzers zu Neusatz in Ungarn, Tochter. [Wien.]

Söhne: a) 1r Ehe: (1) Duschan Alfons Paraskevia Franz August, geb. 22. Juni 1861 (griechisch-orientalisch). [Wien.]

— b) 2r Ehe: (2) Cornel Alfons, geb. 10. Januar 1869 zu Wien, verm. 3. Juni 1894 zu Wien mit

Helene, geb. 28. Juni 1871 (evangelisch), des † Jaques von Hübsch und der Charlotte geb. von Wittenberg Tochter. [Wien.]

7) Auguste Leopoldine Hedwig, geb. 30. Dezbr 1839, Dame des Kön. preuß. Luisenordens, Stiftsdame des Stifts zum Heiligengrabe, Oberin des Hilfsschwestern-Vereins. [Berlin und Neu-Babelsberg.]

II. Preußische Linie.

† Georg Albrecht Graf von Rittberg (geb. 7. März 1758, † 30. Mai 1812, Kön. preuß. Hauptmann a. D. und Landschaftsrat zu Marienwerder, verm. I) 9. Januar 1788 mit Anna Elisabeth [geb. 24. Juli 1760 zu Stangenberg, † 4. Januar 1793], des Karl Albert Schach von Wittenau, Kön. poln. Generalleutnants, Tochter; II) 16. Juni 1794 mit Henriette [geb. 9. Oktober 1772 zu Pillau, † 30. Juli 1834], des Gottfried Sigismund von Steinwehr, Kön. preuß. Oberst, Tochter).

Söhne: a) 1r Ehe: 1. † Heinrich Georg Eduard Karl (geb. 16. Mai 1789, † 6. November 1866, Herr auf Stangenberg, Kön. preuß. Landrat a. D., verm. 9. Oktober 1816 mit Wilhelmine [geb. 25. Dezember 1791, † 26. April 1868], des ..... von Fritze, Kön. preuß. Majors und Kommandanten von Graudenz, Tochter).

Kinder: 1) Eveline, geb. 14. Januar 1817, verm. 9. Juli 1839 mit Hermann von Leipziger († 19. Oktober 1886). [Dresden.]

2) Heinrich Georg Adalbert Max, geb. 17. Februar 1823, Herr auf Stangenberg im Kreise Stuhm, Reg.-Bez. Marienwerder, Kön. preuß. Premierleutnant und Landrat a. D., Vorsitzender des Ausschusses der Provinz Westpreußen, verm. 1. November 1859 zu Marienwerder mit Anna von Vegesack (geb. 12. Mai 1841, † 17. Januar 1887), der Antonie Gräfin von Rittberg, verwitw. gew. von Vegesack, geb. von Knobelsdorff (s. unten) Tochter. [Stangenberg bei Nikolaiken.]

Kinder: (1) Konrad Heinrich, geb. 27. September 1860 zu Höfchen im Kreise Stuhm, Kön. preuß. Landrat des Kreises Schubin, verm. 22. Mai 1890 zu Wippra i. Harz mit

Caroline Marie Margarethe, geb. 17. März 1863 zu Mainz, des Robert von Wintzingerode, Kön. preuß. Majors a. D., und der Caroline geb. von Loefen Tochter. [Schubin, Prov. Posen.]

(2) Katharina Anna, geb. 24. April 1862 zu Höfchen.

(3) Felix Heinrich, geb. 23. März 1863 zu Höfchen, Kön. preuß.

Premierleutnant und Adjutant im Ulanenregt Graf zu Dohna (ostpreuß.) Nr. 8.

(4) Eva Adele Anna, geb. 14. August 1864 zu Höfchen, verm. 18. Juni 1882 zu Stangenberg mit Fritz von Foerster, Herrn auf Wogenab, Kön. preuß. Rittmeister a. D.

(5) Gerhard Heinrich Gustav, geb. 13. Dezember 1865 zu Höfchen, Kön. preuß. Forstreferendar und Leutnant im reitenden Feldjägerkorps.

(6) Anna Minette Antonie, geb. 5. Oktbr 1868 zu Stangenberg.

(7) Ellen Anna, geb. 5. April 1870 zu Stangenberg.

(8) Hedwig Adolfine Anna, geb. 15. April 1873 zu Stangenberg.

(9) Margarethe Dorothea Anna, geb. 1. Juli 1876 zu Stangenberg.

3) Oswald Heinrich Richard Ludwig Oskar Hermann, geb. 26. Oktober 1832, Herr auf Balau und Höfchen im Kreise Stuhm, sowie auf Balfanz im Kreise Neustettin, Ehrenritter des Johanniterordens, Kön. preuß. Geh. Regierungsrat und Landrat a. D., Hauptmann a. D., verm. 27. September 1858 zu Vogelsang mit

Hedwig Louise Emma, geb. 16. April 1839 zu Vogelsang, des † Eduard von Enckevort auf Vogelsang im Kreise Uckermünde und der Louise geb. Balcke Tochter. [Balfanz.]

Söhne: (1) Georg, geb. 29. Dezember 1859 zu Greifswald, Kön. preuß. Hauptmann und Batteriechef im 1. Garde-Feldartillerieregiment.

(2) Friedrich-Wilhelm, geb. 31. Mai 1875 zu Uckermünde.

— b) 2r Ehe: 2. † Eduard Sigmund (geb. 21. Juli 1795, † 10. Oktober 1852 zu Wesel, Kön. preuß. Major a. D., verm. mit Hermine Schulz [geb. 22. April 1816, † 16. Februar 1882]).

Tochter: Martha, geb. 17. Januar 1848, verm. 8. Mai 1883 mit Rudolf von Beughem auf Ranzow-Materborn bei Cleve, Rechtsritter des Johanniterordens, Hzgl. sachs.-meining. Kammerherrn, Kön. preuß. Major a. D. [Cleve.]

3. † Benno Georg Heinrich Albrecht (geb. 2. Mai 1802, † 4. November 1876), Kön. preuß. Geh. Regierungsrat a. D., verm. I) 14. Februar 1834 mit Lina von Steinwehr (geb. 3. August 1804, † 26. Dezember 1848); II) 6. August 1853 mit

Antonie, geb. 12. Januar 1816, verwitweter von Vegesack, des † Wilhelm von Knobelsdorff, Kön. preuß. Regierungsdirektors, und der Elisabeth geb. von Grabowski Tochter. [Stangenberg.]

Sohn 1r Ehe: Carl, geb. 9. März 1835. [Berlin.]

4. † Louis (geb. 23. März 1810, † 9. August 1850 zu Konitz, Kön. preuß. Hauptmann im Inf.-Regt Nr. 4, verm. im Oktober 1832 mit Jeannette von Dołęga-Ossowski [geb. 24. Juni 1808, † 21. Juli 1887 zu Wittenberg]).

Kinder: 1) † Georg (geb. 21. Juli 1833, † 27. Mai 1887 zu Memel), Kön. preuß. Oberstleutnant à la suite des 8. ostpreuß. Inf.-Regts Nr. 45 und Kommandant der Festung Memel, verm. 20. Juli 1858 mit

Marie von Kolzenberg, geb. 29. März 1837. [Eisenach.]

Kinder: (1) Louis, geb. 10. August 1859 zu Königsberg i. Pr.,

Kön. preuß. Hauptmann und Batteriechef im Feldartillerieregt Nr. 15, verm. 20. Dezember 1886 zu Straßburg i. E. mit
Charlotte, geb. 10. Septbr 1866 zu Frankenthal in der bayr. Pfalz, des Kaiserl. Landgerichtsdirektors Rauschkolb Tochter.
Tochter: Marie Elisabeth Charlotte, geb. 12. September 1887 zu Straßburg i. E.
(2) Margarethe, geb. 27. Juli 1860 zu Königsberg i. Pr.
(3) Sofie, geb. 16. April 1863.
(4) Georg, geb. 18. Januar 1868 zu Graudenz, Kön. preuß. Leutnant im Inf.-Regt Nr. 138.
(5) Bodo, geb. 26. Januar 1870 zu Graudenz, Kön. preuß. Leutnant im Feldartillerieregt Nr. 15.
(6) Erich, geb. 31. Januar 1872 zu Metz, Kön. preuß. P.-Fähnrich im Inf.-Regt Nr. 132.

2) Elisabeth, geb. 6. Oktober 1842, verm. im Mai 1886 mit Alfred von Fiedler, Kön. preuß. Oberst z. Disp.

III. Schlesische (vormals Mecklenburg-Pommersche) Linie.

† Johann Wilhelm Ferdinand Graf von Rittberg (geb. 18. Dezember 1765, † 1840, Kön. schwed. Hauptmann a. D., verm. 30. Mai 1794 mit Sophie Juliane Dorothea [geb. 26. Dezember 1774 zu Warbelow, † 19. September 1852 zu Besselin] geschiedener von Ferber, des Christoph Ludwig von Güldener, Grhzgl. mecklenburg.-schwerin. Kammerherrn, Tochter).

Söhne: 1. † Ludwig Georg August (geb. 20. November 1797, † 11. Oktober 1881, Dr. jur. h. c., Kön. preuß. Wirkl. GRat, Chefpräsident des Appellationsgerichts zu Glogau, verm. 31. März 1823 mit Auguste von Eickstedt-Peterswaldt [geb. 5. September 1803, † 21. Dezember 1881 zu Modlau]).

Kinder: 1) Auguste, geb. 13. Februar 1824, verm. 10. Oktober 1842 mit Wilhelm Eugen Ludwig Ferdinand von Rohr († 15. März 1851), Kön. preuß. General der Infanterie und Kriegsminister a. D. [Liegnitz.]

2) Aurel Hugo, geb. 3. Januar 1827, Fideikommißherr auf Modlau mit Neuhammer und Gremsdorf im Kr. Bunzlau und Altenlohm im Kr. Goldberg-Haynau (zusammen 3800 Hekt.), sowie Herr auf Würchwitz mit Karitsch, Pudel und Druse (635 Hekt.) im Kreise Glogau, Rechtsritter des Johanniterordens, Kön. preuß. Kammerherr, Landesältester und Hauptmann a. D., verm. I) 16. Mai 1858 mit Wilhelmine von Block genannt Freiin von Bibran und Modlau (geb. 16. Mai 1821, † 10. April 1864); II) 5. Dezember 1865 zu Kotzenau mit Freda Gräfin zu Dohna-Schlodien a. d. H. Kotzenau (geb. 21. September 1845, † 29. September 1894 zu Modlau). [Modlau.]

Kinder: a) 1r Ehe: (1) Konrad Nicolaus Friedrich Ludwig Max, geb. 14. Februar 1861 zu Modlau, Herr auf Urschkau (1139 Hekt.) im Kreise Steinau, Kön. preuß. Premierleutnant a. D., verm. 25. Mai 1894 mit
Alice Gräfin von Bassewitz-Behr, geb. 14. Juni 1874.

— b) 2r Ehe: (2) Wilhelmine Auguste Marie, geb. 2. September 1866 zu Modlau, verm. 1. Dezember 1885 daselbst mit Wolf Frhrn Marschall von Altengottern, Kön. preuß. Rittmeister und Eskadronchef im Kürassierregt Königin (pomm.) Nr. 2.

(3) Auguste Mathilde Freda, geb. 19. September 1867 zu Modlau, verm. 24. September 1887 daselbst mit Ernst Grafen Finck von Finckenstein, Herrn auf Koeckte, Kreis Stendal, Kön. preuß. Premierleutnant a. D.

(4) Elisabeth Auguste Marie, geb. 17. November 1869 zu Modlau, verm. 11. April 1893 daselbst mit Ludwig Frhrn von Lützow gen. von Dorgelo, Kön. preuß. Rittmeister und Eskadronchef im magdeb. Husarenregt Nr. 10.

(5) Aurel, geb. 4. Januar 1872 zu Modlau, Kön. preuß. Leutnant im 1. Garde-Ulanenregt.

3) Mathilde Ottilie Friederike, geb. 26. November 1830, verm. 19. Juni 1848 mit Friedrich Nickisch von Rosenegk auf Kuchelberg († 17. März 1866), Kön. preuß. Direktor des Kreisgerichts zu Sprottau und Rittmeister a. D. [Langenwaldau im Kr. Liegnitz.]

† Ernst (geb. 22. Juli 1807, † 22. Februar 1872, Erbherr auf Ober- und Nieder-Proschlitz im Kreise Kreuzburg, Kön. preuß. Oberstleutnant a. D., verm. 16. April 1836 mit Adelheid [geb. 26. April 1816, † 7. September 1886], des † Leopold von Dewitz auf Daber im Kreise Naugard, Kön. preuß. Majors a. D. und Landschaftsdirektors von Altvorpommern, und der † Caroline Charlotte geb. von Struensee Tochter).

Kinder: 1) Carl Albert Friedrich August, geb. 24. Juli 1844, Herr auf Polanowitz im Kreise Kreuzburg, Ehrenritter des Johanniterordens, Kön. preuß. Premierleutnant a. D., verm. I) 12. Januar 1875 zu Unheim in Pommern mit Ferdinande (geb. 31. Juli 1846, † 5. Dezember 1886), des † Ferdinand von Lockstedt, Kön. preuß. Landschaftsrats, Tochter; II) 17. Mai 1889 zu Potsdam mit

Thekla Katharina Caroline Jenny, geb. 22. Juli 1856, des † Henrich von Krosigk, Kön. preuß. Majors, und der Elisabeth geb. von Jordan Tochter.

Söhne 2r Ehe: (1) Johannes-Rembrecht, geb. 6. Juli 1890 zu Polanowitz.

(2) Johann Burkhard Ludwig, geb. 26. Dezember 1891 zu Polanowitz.

2) Auguste Sofie Caroline Susanne, geb. 6. November 1847, verm. 14. Mai 1868 zu Proschlitz mit Carl Ludwig Erdmann von Jordan auf Schiroslawitz, Woislawitz und Bischdorf im Kreise Kreuzburg, Kön. preuß. Leutnant a. D.

3) Caroline Auguste, geb. 22. Oktober 1853 zu Oppeln, verm. 17. Oktober 1874 zu Farbezin in Pommern mit Werner von Dewitz auf Cramonsdorf und Klein-Benz bei Daber in Pommern, Kön. preuß. Leutnant a. D.

4) Auguste Friederike Ferdinandine, geb. 15. März 1855 zu Neiße, verm. 4. Dezember 1879 zu Stettin mit Bodo von Dewitz auf Zachow, Kön. preuß. Premierleutnant a. D.

5) Luise Mathilde Friederike Caroline, geb. 10. Februar 1857, verm.

23. Oktober 1877 zu Schiroslawitz mit Hermann Seeger, Kön. preuß. Generalmajor z. Disp.

3. Dietrich, geb. 3. März 1813, verm. 31. März 1865 zu Berlin mit Adele, geb. 25. Juni 1837, des † Adolf von Gräve auf Gottes-walde bei Mohrungen, Kön. preuß. Landschaftsdirektors, und der Mathilde geb. von Freytag zu Gödens Tochter. [Liegnitz.]
Sohn: Ernst Louis Adolf, geb. 30. Juli 1873 zu Weißig.

Robiano.

[Katholisch. — Belgien, Frankreich und Preußen (Rheinprovinz). — Oesterr.-niederländ. Vicomte nach der Primogenitur 31. Januar 1753 (von der Kaiserin Maria Theresia für Louis François de Robiano); oesterr.-niederländ. Graf nach der Primogenitur 4. Oktober 1754 (ebenfalls von der Kaiserin Maria Theresia für denselben). — Beschreibung des Wappens im Jahrgang 1877, S. 748. — S. Handbuch, S. 780.]

I. Linie.

1. Ast.

(Im Mannesstamme erloschen.)

[Belg. unbeschränkter Grafenstand resp. Ausdehnung auf die gesamte Descendenz der beiden unten folgenden Brüder 23. September 1843.[

† Ludwig Johann Anton Maria Josef Graf Robiano (geb. 16. Auaust 1807, † 30. April 1887 [des 6. Juli 1836 † Grafen Franz Xaver Johann Maria Josef Sohn und des 25. Februar 1756 † Grafen Ludwig Franz Urenkel], verm. 30. April 1829 zu Paris mit Maria Luisa Ida [† 28. Januar 1892], des Ernst Marquis von Beauffort Tochter).

Tochter: Johanna Luise Maria Josefine Franziska, geb. 29. Juli 1835, verm. 10. Mai 1855 mit Gustav Therese Ghislain Baron von Senzeille.

Bruder.

† Moritz Josef (geb. 26. September 1815, † 17. Dezember 1869, verm. 1. Mai 1843 mit Marie Désirée Philippine Friederike Henriette Gräfin Hemricourt von Grünne [geb. 28. Januar 1817, † 26. Dezember 1882]).

Töchter: 1. Marie Sofie Johanna Caroline, geb. 24. Juni 1845, verm. 12. Juli 1865 mit Theodor Ludwig Grafen d'Oultremont.

2. Alix Maria Angelica, geb. 6. September 1846, verm. 29. April 1873 zu Brüssel mit Carl Grafen von der Burch, Kön. belg. Major der Artillerie.

2. Ast: Robiano-Borsbeek.

[Belg. unbeschränkter Grafenstand 20. März 1840 (für Ludwig Franz Maria Joseph; nahm die Wappendevise an und fügte den Zunamen „Borsbeek" nach einer seiner Besitzungen seinem Familiennamen hinzu; † 24. Mai 1855; s. unten).]

† Ludwig Franz Maria Joseph Graf Robiano-Borsbeek (geb.

10. März 1781, † 24. Mai 1855 [des Grafen Ludwig Franz Enkel], verm. 19. September 1826 mit Amalie Gräfin zu Stolberg-Stolberg [geb. 12. April 1807, † 20. Januar 1880]).

Kinder: 1. Alfred Maria, geb. 30. Mai 1829, Dr. jur., Predigermönch vom Orden des heiligen Dominikus. [Berlin.]

2. Antonia Maria Theresia, geb. 6. Dezember 1831, Klosterfrau „zum armen Kinde Jesu" in Aachen.

3. Clotilde Maria Anna, geb. 12. Juni 1834, verm. 23. Oktober 1855 mit Franz Grafen zu Stolberg-Wernigerode († 7. Dezember 1888; seit 1854 katholisch), Fideikommißherrn auf Peterswaldau und erbl. Mitglied des preuß. Herrenhauses (s. Goth. Hofkalender, II. Abt.).

3. Ast.

[Belg. unbeschränkter Grafenstand 21. Oktbr 1848 (für Victor Josef Emanuel Maria, † 12. April 1864, nebst Geschwistern, s. unten).]

† Victor Josef Emanuel Maria Graf Robiano (geb. 2. April 1807, † 12. April 1864), verm. I) 25. August 1831 zu Dhuy mit Luise Ernestine Antoinette (geb. 19. September 1812 zu Paris, † 5. April 1848), des † Constant Marie Claude Xaver Ghislain Vicomte de Namur d'Elzee de Dhuy und der Sofie Josefine Pauline geb. Baronin de Coppin de Conjour Tochter; II) 15. Mai 1851 mit

Maria Elise Gräfin zu Stolberg-Stolberg, geb. 12. Dezember 1826 (s. Goth. Hofkalender, II. Abteilung). [Marchin in Belgien.]

Kinder: a) 1r Ehe: 1. Victorine Maria Aloysia, geb. 6. Oktober 1832, Nonne im Kloster der ewigen Anbetung zu Brüssel.

2. Leopoldine Aloysia Maria, geb. 21. Dezember 1833, Nonne im Kloster der ewigen Anbetung zu Brüssel.

3. Maria Theresia Aloysia, geb. 16. Oktbr 1838, Nonne im Kloster der kleinen Schwestern der Armen in der Bretagne.

4. Clara Maria Marceline, geb. 20. August 1844, Nonne im Kloster der kleinen Schwestern der Armen in der Bretagne.

5. † Alphonse Marie Joseph Ferdinand (geb. 12. Mai 1846, † 15. Mai 1882), verm. 9. Januar 1878 mit

Clementine Pauline Marie, geb. 4. März 1857, des Barons Pijcke von Peteghem, belg. Senators, und der Mathilde geb. Gräfin von Robertsart Tochter; wiederverm. 22. September 1887 mit ihrem Schwager Gaëtan Grafen Robiano (s. unten).

Töchter: 1) Cecilia Marie Ghislaine Josephine Isabelle, geb. 3. Dezember 1878.

2) Marie Madeleine Ghislaine Josephine Louise Mathilde, geb. 18. Februar 1882.

6. Eugen Carl Johann Maria, geb. 10. März 1848.

— b) 2r Ehe: 7. Helene Maria Antoinette Isabelle, geb. 13. Juni 1852.

8. Gaëtan Maria Emanuel Léon, geb. 7. August 1853, verm. 22. September 1887 mit seiner verwitw. Schwägerin

Clementine Pauline Marie, geb. 4. März 1857, geb. Baronin Pijcke von Peteghem (s. oben).

Kinder: 1) Raphael Victor Marie Joseph Albert, geb. 12. Juli 1888.

2) Franz Victor Andreas Julius Marie Joseph, geb. 8. Juni 1889.

3) Germaine Marie Josephine Ghislaine, geb. 11. Mai 1890.
4) Otto Victor Eugène Marie Joseph, geb. 7. November 1891.

9. Andreas Maria Josef Alfred Franz, geb. 25. Oktbr 1855, Attaché im Kön. belg. Ministerium der auswärtigen Angelegenheiten.

10. Ernst Maria Felix Joseph Julius, geb. 8. Dezember 1857, verm. 12. Januar 1887 mit

Louise Maria, geb. 17. August 1864, des † Anatole Ritters van der Stoeken und der † Leontine geb. Gräfin Robiano Tochter.

11. Friedrich-Leopold Maria Franz Josef, geb. 17. Novbr 1859.

Bruder.

Leo Josef Maria, geb. 11. Juni 1808, Kommandant der Kavallerie der Bürgerwache zu Brüssel, verm. 10. Juni 1850 mit

Juliane Luise Elisabeth, geb. 10. Februar 1819, des Jules Joseph Louis de la Croix de Chevrières, Marquis de Sayve, und der Celestine verwitw. gew. Baronin de Snoy, geb. Baronin de Cauvigny Tochter.

Söhne: 1. Xaver Maria Julius, geb. 20. April 1851.

2. Stanislaus Maria Victor, geb. 27. Novbr 1853, verm. 2. Juni 1888 mit

Lucie Augustine Marie Herbertine Taterne Ghislaine, geb. 3. November 1863, des Louis Josef Ghislain Grafen de Jonghe d'Ardoye, Kön. belg. außerordentlichen Gesandten und bevollm. Ministers zu Wien, und der Valentine Charlotte Marie Louise geb. Freiin Goethals Tochter.

II. Linie.

[Oesterr.-niederländ. Grf. nach der Primogenitur 25. April 1794 (vom Kaiser Franz II, für Eugen Johann Baptist de Robiano, Vater des unten aufgeführten Grafen Carl Maria Franz von Sales); kön. niederl. Anerkennung 23. Oktober 1829 (für Carl Maria Franz von Sales); kön. belg. unbeschränkte Ausdehnung des Gräflichen Titels auf die gesamte Descendenz des Grafen Albert Ludgerus Josef 30. August 1871.]

† Carl Maria Franz von Sales Graf Robiano (geb. 8. Mai 1785, † 9. Oktober 1854, verm. 4. Mai 1825 mit Maria Gräfin zu Stolberg-Stolberg [geb. 24. Dezbr 1805, † 25. Dezbr 1843]).

Kinder: 1. Mathilde Maria Johanna de Robiano, geb. 17. Oktober 1831.

2. Sofie Marie Luise de Robiano, geb. 25. Juni 1835.

3. Albert Ludgerus Josef, geb. 27. Oktober 1836, Geh.-Kämmerer di spada e cappa Sr. Heil. des Papstes, verm. 5. Mai 1864 mit Bertha Ernestine Valeriane Hyacinthe Maria (geb. 13. Juni 1841, † 31. Januar 1869), des Theodor Grafen van der Straten-Ponthoz, Kön. belg. Oberstthofmarschalls, Tochter. [Rumilliers bei Tournai in Belgien.]

Töchter: 1) Marie Gabriele Josefine Himelda, geb. 4. April 1865, verm. 4. Mai 1891 mit Ignatz Grafen von und zu Westerholt und Gysenberg, Kön. preuß. Gerichtsassessor.
2) Mathilde Victorine Marie Alphonse, geb. 6. Februar 1868 zu Rumilliers.

Roedern.

[Evangelisch. — Preußen (Provinz Schlesien). — Schlesischer Uradel; Reichsfrhr. mit „Frei- und Pannerherr auf Krappitz" und Wappenbesserung d. d. Frankfurt 29. Juni 1612; erbländ.-oesterr. Grf. mit „Frhr. zu Krappitz" und Wappenbesserung d. d. Wien 4. August 1669. — Die nachstehenden Linien stammen von drei Brüdern. — Besitz: das Majorat Rostersdorf (errichtet im März 1884) bei Steinau in Niederschlesien. — S. Handbuch, S. 782.]

I. Linie.

† Erdmann Gustav Graf von Roedern, Freiherr zu Krappitz, Edler Herr zu Berg (geb. 30. Mai 1742, † 3. März 1820, Herr der Herrschaften Holstein und Kroischwitz, verm. I) 2. Mai 1770 mit Friederike Gräfin von Hochberg a. d. H. Fürstenstein [geb. 21. Dezember 1746, † 18. Juni 1772]; II) 13. Juni 1781 mit Caroline Gräfin von Reichenbach-Goschütz [geb. 12. Dezember 1757, † 12. April 1799]).

Söhne: a) 1r Ehe: 1. † Carl-Heinrich Friedrich Bernhard Erdmann (geb. 18. Juni 1772, † 4. Februar 1828, Herr auf Schmelenz und Gora in Pommern, verm. 17. Oktober 1796 mit Caroline Eleonore Hedwig [geb. 3. März 1778, † 24. März 1849], des † Johann Ludwig von Katzeler auf Groß- und Klein-Münsterberg im Kreise Mohrungen, Kön. preuß. Oberst und Generaladjutanten, und der † Juliane geb. von Bodeck Tochter).

Kinder: 1) † Emil Carl Heinrich Erdmann (geb. 21. Septbr 1800, † 19. Januar 1870), Rechtsritter des Johanniterordens, verm. I) 23. April 1838 mit Auguste Charlotte Nannette (geb. 27. Oktober 1792, † 28. Oktober 1863), verwitw. von Peistel, des † Ernst Ludwig von Heuthausen auf Kaltenbrießnitz in Schlesien, Kön. preuß. Kreisjustizrats, und der † Johanna Charlotte Friederike geb. Freiin von Stosch a. d. H. Graben Tochter; II) 12. März 1865 zu Gnadenfrei mit

Friederike, geb. 12. Dezember 1833, des † Gottlob Ferdinand Max Friedrich Carl Gustav von Lindeiner-Wildau, Kön. preuß. Majors a. D., und der † Caroline geb. Gräfin von Roedern Tochter. [Gnadenfrei.]

2) Natalie Theophile Adele Josefine, geb. 25. August 1813, verm. 4. November 1839 mit Carl Grafen von der Goltz († im Januar 1881), Kön. preuß. Generalleutnant z. Disp.

— b) 2r Ehe: 2. † Erdmann (geb. 17. April 1784, † .... 1851, Kön. preuß. Major a. D., verm. 26. Juli 1830 mit Bernhardine Gräfin von Roedern a. d. H. Giersdorf [geb. 19. Juni 1797, † 1. März 1863]).

Söhne: 1) † Richard (geb. 21. August 1831, † 23. Oktober 1887), Majoratsherr, Kön. preuß. Kammerherr und Oberstleutnant a. D., verm. 11. Oktober 1861 mit

Irmgard Hedwig Johanna, geb. 24. Oktbr 1843, des † Alexander von Massow auf Kammelwitz bei Steinau in Niederschlesien, Kön. preuß. Geh. Regierungsrats a. D., und der Hildegard geb. von Biela Tochter.

Söhne: (1) Richard Wilhelm Alexander Erdmann, geb. 21. Auguſt 1870 zu Poſen, Majoratsherr. [Amerika.]
(2) Friedrich Erdmann Alexander, geb. 26. Auguſt 1872 zu Caſſel, Kön. preuß. Leutnant im Ulanenregt Kaiſer Alexander III. von Rußland (weſtpreuß.) Nr. 1.
(3) Günther, geb. 25. April 1875, stud. jur.

2) † Bernhard (geb. 14. Januar 1836, † 1. April 1886), Kön. preuß. Rittmeiſter a. D., verm. mit
Marie Mieske, geb. 29. September 1848 zu Lüben. [Neuſalz im Kreiſe Freiſtadt, Reg.-Bez. Liegnitz.]
Kinder: (1) Hermann, geb. 11. November 1869 zu Polkwitz, Kön. preuß. Leutnant im Grenadierregt König Friedrich Wilhelm IV. (1. pomm.) Nr. 2.
(2) Leontine Bernhardine Helene, geb. 11. Februar 1873 zu Polkwitz, verm. 5. Juli 1894 zu Berlin mit Guſtav Frhrn von Hollen, Kön. preuß. Rittmeiſter und Eskadronchef im Ulanenregt Hennigs von Treffenfeld (altmärkiſches) Nr. 16.
(3) Anna, geb. 2. Februar 1881 zu Neuſalz.

II. Linie.

† Guſtav Bernhard Friedrich Erdmann Graf von Roedern, Freiherr zu Krappitz, Edler Herr zu Perg (geb. 29. Dezember 1746, † 17. Juli 1811, Herr auf Kolbnitz und Ketſchdorf, verm. 1. Mai 1781 mit Amalie Henriette Erdmuthe Gräfin von Pückler a. d. H. Schedlau [geb. 3. Januar 1761, † 1. Juni 1807]).

Sohn: † Erdmann Guſtav (geb. 20. März 1782, † 9. April 1861 zu Breslau, Kön. preuß. Kriegs- und Domänenrat, verm. 11. Juni 1812 mit Natalie Gräfin Henckel, Freiin von Donnersmarck [geb. 22. April 1789, † 13. Januar 1875 zu Breslau]).

Söhne: 1) Max Guſtav Erdmann Joſef, geb. 17. Juli 1816 zu Glumbowitz, Kön. preuß. Generalleutnant z. Disp., verm. 4. Mai 1848 mit Luiſe Marie Pauline Henriette Franziska (geb. 30. Juni 1823, † 18. Februar 1894 zu Rotherberg), des † Ludwig von Mutius a. d. H. Altwaſſer, Rechtsritters des Johanniterordens, Kön. preuß. Generals der Kavallerie und kommand. Generals des VI. Armeekorps, und der † Marie geb. von Roeder a. d. H. Rothſürben Tochter. [Rotherberg bei Erdmannsdorf.]

2) Melchior Victor Erdmann, geb. 3. Juli 1821, Ehrenritter des Johanniterordens, Kön. preuß. Oberſtleutnant z. Disp., verm. 20. März 1848 mit
Amélie Gräfin von Roſtitz a. d. H. Urſchkau, geb. 14. Septbr 1826, Dame des Kön. preuß. Luiſenordens. [Naumburg a. d. S.]
Kinder: (1) Bolko Louis Erdmann Melchior Julius Nicolaus, geb. 6. April 1853 zu Breslau, Ehrenritter des Johanniterordens, Kön. preuß. Rittmeiſter und Eskadronchef im Garde-Küraſſierregt, verm. 27. September 1881 zu Groß-Wandriß mit
Wanda, geb. 18. Mai 1861, des † Hermann von Förſter auf Langenau und der † Agnes geb. Brandt von Lindau Tochter.

Söhne: a) Volko Melchior Erdmann Gustav Max, geb. 15. September 1882 zu Züllichau.
b) Constantin Hermann Volko Erdmann, geb. 29. Oktober 1883 zu Berlin.
c) Max-Erdmann Volko Melchior, geb. 7. Dezember 1884 zu Berlin.
(2) Erda (Erdmuthe) Amélie Natalie Luise Anna Clara Christine, geb. 12. Februar 1856 zu Breslau, verm. 22. Mai 1883 zu Naumburg a. d. S. mit Franz Kaehrn, Kön. preuß. Notar und Rechtsanwalt zu Salzwedel.

III. Linie.

† Ludwig Albrecht Julius Graf von Roedern, Freiherr zu Krappitz, Edler Herr zu Berg (geb. 19. Juni 1755, † 31. Januar 1814, Kön. preuß. Landschaftsdirektor des Fürstentums Schweidnitz-Jauer, verm. I) 3. Juni 1784 mit Helene Charlotte von Kleist [geb. 9. Novbr 1765, † 7. Februar 1803]; II) mit .... Gräfin von Geßler [geb. ...., † ....]).

Sohn 1r Ehe: † Albert Carl Ewald Ludwig Erdmann (geb. 23. Juli 1793, † 18. April 1861), Kön. preuß. Oberstleutnant a. D., verm. 5. Mai 1829 mit
Luise Freiin von Seckendorff, geb. 13. Juli 1808.
Kinder: 1) Helene Luise Pauline Erdmuthe, geb. 29. August 1835, Stiftsdame des freiadeligen Magdalenenstifts zu Altenburg.
2) Ludwig Erdmann, geb. 1. Septbr 1842, Ehrenritter des Johanniterordens, Kön. preuß. Oberstleutnant a. D., verm. 25. Septbr 1868 zu Marburg im Reg.-Bez. Cassel mit Bertha Friederike Henriette Elisabeth (geb. 6. Novbr 1845, † 26. Septbr 1884), des Dr. med. Nasse, Kön. preuß. Geh. Medizinalrats und Professors an der Universität zu Marburg, Tochter. [Freiburg i. Br.]
Kinder: (1) Siegfried Friedrich Wilhelm Erdmann, geb. 27. Juli 1870, Kön. preuß. Referendar am Amtsgericht zu Ems.
(2) Hertha Luise Auguste Marie Erdmuthe, geb. 30. März 1872.
(3) Frida Marie Clara Hilda Erdmuthe, geb. 19. Mai 1876.

Rogendorf.

[Katholisch. — Ungarn. — Steiermärk. Uradel; Reichsfrhr. d. d. Wien 4. November 1480; „Frhr. zu Rogendorff (Voeckstall erhielt hierbei die Namensänderung in Rogendorf) und Mollenburg" d. d. Worms 3. Mai 1521; böhm. Inkolat d. d. Wien 12. April 1669; böhm. Grf. d. d. Wien 16. April 1686. — S. Handbuch, S. 786.]

† Joseph Albert Ernst Graf von Rogendorf, Freiherr auf Mollenburg (geb. 4. April 1784, † 7. April 1842, verm. 17 Mai 1812 mit Juliane Ernestine Edler von Petrovich [geb. 15. Januar 1793, † 3. Februar 1853]).
Kinder: 1. Philippine Katharine, geb. 21. Dezember 1831, verm. 30. Oktober 1852 mit Dr. med. Johann von Nuricsány. [Wien.]

2. † Robert Desiderius Deodat (geb. 11. Mai 1833 zu Agram, † 15. Juni 1887, Herr auf Rogendorf im Torontaler Komitat, verm. 3. Februar 1851 zu Wien mit Irene Edler von Divan de Pade [geb. 15. Oktober 1834, † 13. April 1860]).
Kinder: 1) Andor, geb. 6. Dezember 1854, verm. 1. Dezember 1855 zu Budapest mit
Alice Ellen Elliot. [Oroszi in Ungarn.]
2) Marcsa, geb. 24. August 1859, verm. 27. August 1886 zu Rogendorf mit Dr. Paul Liman.

Rohde.

[Evangelisch. — Grhzgt. Hessen und Baden. — Patrizier der Stadt Hannover; Reichsadelsbestätigung und -Erneuerung d. d. Wien 3. Februar 1767; kurhannov. Anerkennung 5. Juni 1767; Reichsgrf. und bayr. Grf. 12. September 1790 (vom Kurfürsten Carl Theodor von Pfalzbayern, als Reichsvikar); kön. hannov. Anerkennung des Grafenstandes 25. März 1824. — Besitz: ein von dem Grafen Jacob Friedrich von Rohde zu Wetzlar gestiftetes Fideikommiß. — S. Handbuch, S. 789.]

† Friedrich Otto Franz Adalbert Graf von Rohde (geb. 10. Januar 1810 zu Gehrden bei Hannover, † 25. Mai 1886 zu Freiburg im Breisgau), Fideikommißherr, K. K. Major a. D., verm. I) 26. Januar 1833 mit Hulda von Mandelsloh (geb. 10. Mai 1816, geschieden 1840, † 21. Juli 1852); II) 13. Juni 1849 zu Wien mit
Hermine Anna Johanna Borckenstein, geb. 19. Februar 1828. [Freiburg i. Br.]
Kinder: a) 1r Ehe: 1. Fanny Julie Marie Auguste, geb. 29. Oktober 1833, verm. 9. Oktober 1855 mit Wilhelm von Kniestedt († 12. März 1885), K. K. Hauptmann a. D. [Freiburg i. Br.]
— b) 2r Ehe: 2. Carl Franz Friedrich Egon, geb. 20. Januar 1857 zu Freiburg i. Br., Fideikommißherr, Kön. preuß. Rittmeister und Eskadronchef im schleswig-holstein. Ulanenregt Nr. 15, verm. 30. Juni 1887 mit
Lilly (Caroline) Freiin von Roggenbach, geb. 14. Juli 1857 (katholisch).

(von Chyszów-) Romer.

[Katholisch. — Oesterreich (Galizien). — Poln. Adel 1543; oesterr. Grf. d. d. Wien 14. August 1818 (Diplom d. d. Wien 15. April 1832). — S. Jahrg. 1874, S. 712.]

† Cyprian Paul Graf von Chyszów-Romer (geb. 23. Juni 1772, † 17. April 1850, Herr auf Biezdziatka, verm. 1792 mit Eva Jordan von Stojowska [geb. 1769, † 1837]).
Söhne: 1. † Jacob Joseph Nicodemus (geb. 26. Juli 1793, † 21. März 1861, Herr auf Biezdziatka, Zulkow, Pustków und Męciszow in Galizien, verm. 1817 mit Emilia Belt de Płińska [geb. 12. April 1797, † 19. Mai 1831]).

Söhne: 1) † Felix Alexander Cyprian (geb. 13. Januar 1818, † 3. September 1886, Herr auf Inwald, Wiśniowa, Węglówka, Wierszbanowa und Wyzłów in Galizien, K. u. K. Kämmerer, verm. 12. September 1844 mit Adele Gräfin Bobrowska [geb. 12. September 1826, † 28. Januar 1886 zu Inwald]).

Kinder: (1) Felicie, geb. 1. April 1849, verm. 23. Mai 1874 zu Wien mit Theodor Grafen Draskovich von Trakoſtján, Herrn auf Dugoſelo in Kroatien.

(2) Roman, geb. 15. September 1852, Herr auf Leszczowa und Rewenetz im Dobromyler Bezirk in Galizien, verm. 17. Auguſt 1878 mit

Marianne, geb. 1. Februar 1855, des Anton Theodor Schindler auf Reckowitz bei Brunn und Mokrzyszów im Tarnobrzeger Bezirk in Galizien Tochter. [Leszczowa und Wien.]

Söhne: a) Arpad, geb. 15. Juni 1881.

b) Wladimir, geb. 1883.

(3) Adam, geb. 5. September 1856, Herr der Herrſchaften Inwald und Zagónik in Galizien, K. u. K. Kämmerer und Bezirkshauptmann zu Neutitſchein in Mähren, verm. 8. Januar 1882 zu Neubübl mit

Eliſabeth Gräfin Vetter von der Lilie, geb. 5. September 1859, StkrD.

Kinder: a) Felix Adam, geb. 20. Oktbr 1882 zu Neutitſchein, K. u. K. Edelknabe und Zögling der K. K. Thereſianiſchen Akademie zu Wien.

b) Maria Eliſabeth, geb. 13. März 1884 zu Neutitſchein.

c) Carl Adam Maria, geb. 27. September 1885 zu Neutitſchein, Zögling der K. K. Thereſianiſchen Akademie zu Wien.

d) Adam Andreas Maria, geb. 5. Januar 1892 zu Neutitſchein.

e) Rodrig Thomas Maria, geb. 20. Mai 1893 zu Inwald.

(4) Emilie, geb 8. Auguſt 1861, verm. 24. Oktober 1891 mit Andreas Korczak Ritter von Horodyski, Herrn der Herrſchaft Kociubince in Galizien.

2) Stanislaus, geb. 15. April 1819, Herr der Herrſchaften Biezdziatka (ſeit 400 Jahren im Beſitz der Familie) und Lublica in Galizien, verm. 12. Januar 1851 mit

Marie Gräfin Bobrowska, geb. 29. Septbr 1830. [Biezdziatka.]

Kinder: (1) Michaeline, geb. 8. September 1855, verm. im Oktober 1887 mit Ludwig von Szwantowski.

(2) Celine, geb. 1858, verm. 17. Februar 1878 zu Biezdziatka mit Dr. jur. Miecislaus von Maraſſe († 23. März 1880), Ehrenritter des ſouver. Malteſerordens, K. u. K. Kämmerer und Bezirkshauptmann zu Krosno bei Rzeszów in Galizien.

(3) Stefan Johann Kanty, geb. 30. März 1860, K. u. K. Kämmerer und Miniſterialkonzipiſt im K. K. Handelsminiſterium.

3) † Emil (geb. 1825, † 1869, Herr auf Zwiernik, Rudyń und Losiów im Kreiſe Pilzno, verm. mit Emma Gräfin Romer [†]).

Kinder (im gemeinſamen Beſitz der väterlichen Güter): (1) Euſtach, geb. 2. Februar 1856, verm. 5. Juni 1881 mit

Johanna, geb. 1861, des Xaver von Milieski und der Christine, geb. Gräfin Ponińska Tochter.
Töchter: a) Apollonia, geb. 20. September 1882.
b) Casimira, geb. 20. Mai 1887.
c) Maria, geb. 1. Februar 1890.
(2) Bronislaus, geb. 1858.
(3) Eva, geb. 1859, verm. 1883 mit Adam Ritter von Paliszewski.
(4) Thomas, geb. 1861, K. u. K. Oberleutnant im Ulanenregt Kaiser Franz Joseph Nr. 4.

2. † Eustach (geb. 1796, † 1847, Herr auf Stempiń, verm. mit Anna Gräfin von Werszowec und Nagłowice-Rey [geb. 1801, † 1866]).
Söhne: 1) Wilhelm, geb. 18. Oktober 1826, Erbherr auf Stempiń, verm. 1. August 1850 mit Eugenie Gräfin Dzieduszycka (geb. 27. März 1828, † im März 1892). [Stempiń bei Frysztak.]
Töchter: (1) Emilie, geb. 15. Juli 1858, Klosterfrau bei den Ursulinerinnen zu Krakau.
(2) Hedwig, geb. 1. Juli 1860.
(3) Helene, geb. 5. Oktober 1862.
2) † Bronislaus (geb. 2. September 182., † 30. April 1886, Herr auf Borowa, verm. 14. Oktober 1852 mit Constantia Marie [geb. 17. Februar 1828, † 30. Januar 1891], des † Ludwig von Wiktor und der Josefine geb. von Borowska Tochter).
Kinder: (1) Josefa, geb. 14. Februar 1854, verm. 8. September 1876 mit Boleslaw Ritter von Szczerbiński, K. K. Bezirkskommissär bei der Statthalterei in Galizien.
(2) Ludwig, geb. 18. Mai 1856, Herr auf Borowa im Kr. Pilzno.
(3) Alexander, geb. 15. Dezember 1858, K. u. K. Rittmeister im Ulanenregt Nr. 1.
(4) Konstantin, geb. 18. Februar 1861, verm. 30. Januar 1891 mit Marie von Tustanowska († im Februar 1893).
(5) Bronislaus, geb. im Januar 1863.
(6) Benjamin, geb. 30. April 1866, K. u. K. Oberleutnant im Ulanenregt Fürst zu Schwarzenberg Nr. 2.
3) † Ladislaus (geb. 15. Oktbr 1838, † 20. Februar 1889 zu Krakau), Herr auf Osiek im Kreise Ropczyce, verm. 1. Juli 1871 mit
Wanda, geb. 3. Mai 1852, des Heinrich von Wiszniowski auf Dobrzany und der Marie geb. von Białobrzeska Tochter.
4) Sigismund, geb. 17. April 1837, Herr auf Dąbil bei Dembica in Galizien, verm. 10. Juni 1873 mit
Hedwig, geb. 12. April 1852, des Taddäus Ritters von Dunin und der Albine geb. Gräfin Bobrowska Tochter.

Ronow und Bieberstein.

(Im Mannesstamme erloschen.)

[Lutherisch. — Königr. Sachsen. — Böhmischer Uradel; Reichsgrf. und Namen- und Wappenvereinigung „Bieberstein" d. d. Wien 6. September 1670. — Siehe Handbuch, S. 791.]

† Johann Carl Wilhelm Graf von Ronow und Bieberstein (geb.

12. August 1786, † 1. Dezbr 1870, Herr auf Augustusberg im Amte Nossen, Kön. sächs. Kammerjunker und Oberforstmeister a. D., verm. 7. März 1821 mit Johanna Friedrich [† 11. Oktober 1863]).
Töchter: 1. Johanne Wilhelmine Luise, geb. 16. September 1831. 2. Caroline Florentine, geb. 16. Juli 1833.

Roon*.

[Evangelisch. — Preußen. — Preuß. Grf. nach dem Rechte der Erstgeburt d. d. Berlin 16. Juni 1871. — Nach dem 1867 und 1874 errichteten, im Jahre 1879 bestätigten Familienstatut bestehen mehrere Fideikommisse und eine Familienstiftung, deren Substanzen aus den dem Grafen Albrecht 1866 und 1870/71 verliehenen Dotationen gebildet wurden; so das Majorat Krobnitz (299 Hekt.) mit Doebschütz (156 Hekt.) im Kreise Görlitz. — S. Jahrg. 1874, S. 714.]

† Albrecht Theodor Emil (erster) Graf von Roon (geb. 30. April 1803 zu Pleushagen bei Colberg, † 23. Februar 1879, Herr auf Krobnitz und Döbschütz im Kreise Görlitz und auf Neuhof bei Coburg, Dr. phil., Ritter des Schwarzen Adlerordens in Brillanten, Rechtsritter des Johanniterordens ꝛc., Kön. preuß. Generalfeldmarschall und Kriegsminister, Mitglied des preuß. Herrenhauses auf Lebenszeit, verm. 2. Septbr 1836 mit Anna [geb. 8. Septbr 1818, † 8. März 1885 zu Krobnitz], des Samuel Wilhelm Rogge, Pastors emerit., Tochter).
Kinder: 1. Albrecht Johannes Waldemar (zweiter) Graf von Roon, geb. 4. Juli 1837, Majoratsherr auf Krobnitz c. p., Rechtsritter des Johanniterordens, Kön. preuß. Generalleutnant z. Disp., verm. 21. Oktober 1864 mit
Magdalena Cordelia Henriette Jenny von Blanckenburg a. d. H. Zimmerhausen, geb. 5. August 1845. [Krobnitz bei Reichenbach, OL.]
Söhne: 1) Friedrich Wilhelm Moritz Albrecht von Roon, geb. 18. Oktober 1866 zu Berlin, Kön. preuß. Premierleutnant im Königin Augusta Garde-Grenadierregt Nr. 4.
2) Albrecht Bernhard Walter von Roon, geb. 4. April 1872 zu Berlin, Kön. preuß. Leutnant im Feldartillerieregt General-Feldzeugmeister (2. brandenburg.) Nr. 18.
3) Albrecht Eckard Gerhard von Roon, geb. 27. August 1875 zu Berlin.
4) Albrecht Peter Gottfried Moritz von Roon, geb. 10. Oktober 1876 zu Berlin.
5) Wilhelm Albrecht von Roon, geb. 21. Septbr 1880 zu Stettin.
6) Albrecht Sixtus Wolfram von Roon, geb. 11. Juni 1882 zu Spandau.
7) Albrecht Markus Waldemar von Roon, geb. 5. August 1884 zu Berlin.
8) Wilhelm Albrecht Decimus Günther von Roon, geb. 27. November 1888 zu Krobnitz.
2. Arnold Traugott Albrecht von Roon, geb. 24. Juli 1840, Rechtsritter des Johanniterordens, Kön. preuß. Generalleutnant und Kommandeur der 21. Division, verm. 9. Oktober 1867 mit

Helene, geb. 9. März 1848 zu Kiel, des † Dr. med. Bernhard von Langenbeck, Kön. preuß. Wirkl. GRats, Generalarztes und Professors der Medizin an der Friedrich Wilhelms-Universität zu Berlin, und der † Arnoldine geb. Reinhold Tochter. [Frankfurt a. M.]
Kinder: 1) Anna Helene Elisabeth von Roon, geb. 6. Juli 1868.
2) Wilhelm Arnold Julius Bernhard von Roon, geb. 29. September 1870, Kön. preuß. Leutnant im Garde-Füsilierregt.
3) Helene Dorothea Margarethe von Roon, geb. 7. Oktbr 1872 zu Berlin.

3. Anna Charlotte Auguste Elisabeth von Roon, geb. 14. Januar 1842, verm. 10. Juni 1868 mit Heinrich Carl Ludwig Emil Adolf von Brauchitsch, Kön. preuß. Regierungspräsidenten zu Erfurt.
4. Hedwig Anna Clara Mathilde von Roon, geb. 29. Juni 1843, verm. 24. November 1865 mit Eugen Georg Friedrich von Wißmann, Kön. preuß. Rittmeister a. D.
5. † Albrecht Heinrich Wilhelm von Roon (geb. 23. Juli 1844, † 11. November 1890 zu Rastatt), Ehrenritter des Johanniterordens, Kön. preuß. Major und Bataillonskommandeur im Inf.-Regt von Lützow (1. rhein.) Nr. 25, verm. 30. Juni 1875 zu Sorau mit
Mally, geb. 12. Juni 1857 zu Jessen im Kreise Sorau, des Hugo Balthasar von Zeschau auf Jessen, Kön. preuß. Rittmeisters a. D., und der Marie geb. von Clausewitz Tochter. [Berlin.]
Kinder: 1) Waldemar von Roon, geb. 26. Juli 1876 zu Guben.
2) Maria-Anna Gerda von Roon, geb. 14. November 1878 zu Guben.
3) Editha von Roon, geb. 24. März 1882 zu Berlin.
4) Elisabeth von Roon, geb. 5. März 1887 zu Brandenburg a. H.

Rossetti.

[Griechisch-orientalisch. — Ungarn (Siebenbürgen) und Rumänien. — Reichsgrf. 16. April 1733; oesterr. Bestätigung 17. Februar 1842. — S. Jahrgang 1866, S. 737.]

† Constantin Graf von Rossetti (geb. . . . . ., † 1820, verm. mit Marie von Kandesco-Lechlio [geb. . . . . ., † 24. Dezbr 1843[1]]).
Söhne: 1. † Johann (geb. 7. Januar 1799, † 3. Juli 1866, rumänischer Großbojar, verm. 1824 mit Elisabeth Kretzolesco [† 16. Dezember 1864]).
Töchter: 1) Sultane, geb. 19. Mai 1830, verm. 30. April 1850 mit Ulysses Cretzeano, rumänischem Bojaren.
2) Anastasie, geb. 22. Dezbr 1832, verm. 1855 mit Gregor Philippesco, vormal. Minister und Generalkontrolleur von Rumänien.
2. Nicolaus, geb. 4. März 1812, rumänischer Bojar, vormal. Vizepräsident des Senats von Rumänien, verm. 24. Oktbr 1840 mit
Zoë Kornatzeano, geb. 1820. [Bukarest.]

[1]) Die Data sind sämtlich neuen Stils.

Roß.

(Im Mannesstamme erloschen.)

[Evangelisch. — Preußen und Königreich Sachsen. — Kön. preuß. Anerkennung des Grafenstandes d. d. Berlin 12. Dezember 1816 (Diplom d. d. Berlin 9. März 1820), sowie d. d. Berlin 2. März 1830, bzw. d. d. Charlottenburg 25. November 1854 (Diplom d. d. Berlin 24. Februar 1855). — Beschreibung des Wappens und Näheres über die verschiedenen Bestätigungen des Grafenstandes im Jahrg. 1874, S. 716.]

† Wilhelm Adolf Graf von Roß (geb. 2. September 1806 zu Budberg am Rhein, † 23. Januar 1882 zu Dresden, Rechtsritter des Johanniterordens, Kön. preuß. Steuerrat a. D., verm. 9. Juni 1838 mit Adelheid Eugenie Meinhold [geb. 8. August 1818, † 26. Dezember 1874 zu Dresden]).

Töchter: 1. Luise Christiane, geb. 11. März 1843 zu Dresden.

2. Cäcilie Luise Wilhelmine, geb. 18. August 1854 zu Dresden, verm. 19. Juni 1886 daselbst mit Max Frhrn von Thielmann, Kön. preuß. Gesandten und bevollm. Minister am Kön. bayr. Hofe. [München.]

Bruder.

† Friedrich Wilhelm (geb. 28. Juli 1811 zu Budberg, † 6. Oktober 1854, Herr auf Loo am Rhein, verm. 15. Mai 1840 mit Ida aus dem Weerth [geb. 15. Mai 1818 zu Bonn, † 30. Septbr 1893]).

Kinder: 1. † Friedrich Wilhelm (geb. 9. Juli 1841 zu Loo am Rhein, im Kreise Geldern, † 12. Juli 1885 zu Bonn), Kön. preuß. Rittmeister a. D., verm. 6. März 1877 zu Bonn mit
Margarethe Marie Luise, geb. 10. September 1856 zu Braunschweig, des † Adolf von Bülow und der † Anna geb. Schmidt Tochter. [Berlin.]

2. Constanze Marie Luise, geb. 4. Mai 1844 zu Loo, verm. 18. September 1862 daselbst mit Friedrich Carl von Friderici-Steinman genannt von Mellentin († 20. August 1870) auf Gassendorf und Nieder-Lobendau in Preuß.-Schlesien (seit 19. März 1870), Kön. preuß. Hauptmann und Batteriechef im Garde-Feldartillerieregt. [Liegnitz.]

Rothenburg.

[Katholisch und evangelisch. — Preußen (Provinz Schlesien und Ostpreußen). — Preuß. Grf. mit dem Namen „Rothenburg“ (gültig vom Tage der Vermählung der Freiin Amalie Schenk von Geyern, s. unten) d. d. Sanssouci 8. Novbr 1850 und d. d. Berlin 4. April 1866 (für die Kinder Friedrich Wilhelm Carl und Friederike Wilhelmine Elisabeth). — Besitz: das Fideikommiß in Preußisch-Schlesien, bestehend aus: a) Polnisch-Nettkow (1441 Hekt.) mit Pirnig (1279 Hekt.), Plothow (990 Hekt.), Schertendorf (671 Hekt.), Seedorf (914 Hekt.) und Seiffersholz (353 Hekt.) im Kreise Grünberg; b) Kölmchen (1085 Hekt.) mit Buchwald (256 Hekt.) und Liebenzig (698 Hekt.) im Kreise Freistadt; c) Schlauphof

(983 Hekt.) mit Arnoldshof (190 Hekt.) im Kreise Liegnitz; d) Peterwitz (352 Hekt.) im Kreise Jauer. — S. Jahrg. 1872, S. 686.]

Amalie Gräfin von Rothenburg, geb. Freiin Schenk von Geyern, geb. 13. Juli 1833 (protestantisch), verm. in morganatischer Ehe 13. November 1850 mit Friedrich-Wilhelm Fürsten zu Hohenzollern-Hechingen (geb. 16. Februar 1801, geschieden 13. Februar 1863, † 3. September 1869), Kön. preuß. General der Infanterie ꝛc.; wiederverm. 13. Juni 1863 mit Gustav von Meske, Kön. preuß. Rittmeister a. D., früherem Hofmarschall des † Fürsten. [Dresden.]

Kinder, Grafen und Gräfin von Rothenburg: 1. Friederike Wilhelmine Elisabeth Amalie Adelheid, geb. 13. Februar 1852, verm. I) 23. April 1869 mit Arthur von Rosen (lutherisch), Kön. preuß. Major und Eskadronchef im Dragonerregt von Bredow (1. schles.) Nr. 4 (geschieden); II) 14. Juni 1879 zu Berlin mit Gustav Heinrich Leopold Julius von Lübtow, Kön. niederländ. Hauptmann a. D. [Dresden.]

2. Friedrich Wilhelm Carl, geb. 19. Februar 1856 zu Löwenberg (katholisch), Majoratsherr, Kön. preuß. Premierleutnant der Landwehrkavallerie, verm. I) 29. April 1877 zu London mit Marie Juliane Dorothea Schirmer (geb. 15. Dezember 1852 zu Cassel, gerichtlich geschieden 5. November 1884); II) 14. April 1885 zu Polnisch-Nettkow mit Elfriede Freiin von Krane (geb. 5. Februar 1861, geschieden, wiederverm. mit Maximilian Frhrn Löw von und zu Steinfurth); III) 14. Mai 1892 zu Berlin mit

Katharina Helene Frida Billig, geb. 18. Juli 1869.

Kinder: a) 2r Ehe: 1) Friedrich-Wilhelm Leopold Constantin, geb. 29. März 1886 zu Polnisch-Nettkow.

2) Albrecht Joachim Paul, geb. 19. Septbr 1887 zu Polnisch-Nettkow. — b) 3r Ehe: 3) Barbara Katharina Friederike, geb. 18. Dezbr 1893 zu Polnisch-Nettkow.

3. Wilhelm Friedrich Louis Gustav, geb. 16. November 1861 (protestantisch), Herr auf Ziegenberg (820 Hekt.) im Kreise Osterode, Ehrenritter des Johanniterordens, Kön. preuß. Premierleutnant a. D., verm. 16. Mai 1894 zu Schlodien mit

Freda-Marie Gräfin zu Dohna a. d. H. Schlodien, geb. 21. April 1873.

Rothkirch.

[Schlesischer Uradel. — Über die Geschichte des Hauses s. den gleichnamigen Artikel im Taschenbuch der Freiherrlichen Häuser, Jahrg. 1854, S. 432, und Jahrg. 1859, S. 720.]

A. Rothkirch und Panthen.

[Katholisch. — Oesterreich. — Oesterr. Grf. d. d. Wien 22. Januar 1826. — Beschreibung des Wappens im Jahrg. 1871, S. 686. — S. Jahrg. 1863, S. 726.]

† Leonhard Joseph Graf von Rothkirch und Panthen (geb. 6. November 1773, † 10. Juni 1842, K. K. Kämmerer und GRat, Feld-

marschall-Leutnant und kommand. General, verm. 21. Mai 1811 mit Juliane Freiin von Rothkirch und Trach [geb. 26. Juni 1790; lutherisch; † 28. April 1872 zu Graz]).

Kinder: 1. Ferdinand Carl Ernst Leopold Victor, geb. 11. April 1814, K. u. K. Kämmerer. [Graz in Steiermark.]

2. Leonhardine Marie Anna Luise Franziska, geb. 31. Juli 1820, verm. 3. August 1861 zu Graz in Steiermark mit Bernhard Frhrn von Wüllerstorf und Urbair († 10. August 1883), K. K. GRat und Vize-Admiral a. D.

3. Lothar Aurelio Carl Leopold, geb. 12. März 1822, K. u. K. Kämmerer und Generalmajor a. D., verm. 29. Juni 1846 mit

Angelica Elisabeth Lacy, geb. 1822. [Graz.]

B. Rothkirch und Trach.

[Evangelisch. — Preußen (Provinz Schlesien). — Preuß. Frhr. mit Namen- und Wappenvereinigung „Trach" d. d. Berlin 4. März 1757. — Beschreibung des Wappens im Jahrg. 1871, S. 687; Näheres über die Abstammung s. im gleichnamigen Artikel im Taschenbuch der Freiherrlichen Häuser.]

a) Älteres Haus.

[Preuß. Grf. d. d. Königsberg 18. Oktober 1861 (für den nachstehenden Frhrn Ernst Edwin, s. Jahrg. 1864, S. 715); Ausdehnung des Grafenstandes auf die gesamte Descendenz des Grafen Ernst Edwin laut kön. preuß. Kabinettsordre d. d. Babelsberg 4. Juli 1868. — Besitz: das Fideikommiß Panthenau, bestehend aus Ober- und Nieder-Panthenau (222 Hekt.), Steudnitz mit List (281 Hekt.), ferner Ober- und Nieder-Doberschau (288 Hekt.) im Kreise Goldberg-Haynau, Liebenau (272 Hekt.), Raischmannsdorf (141 Hekt.) und Stelzenberg im Kreise Liegnitz.]

Ernst Edwin Graf von Rothkirch und Trach, geb. 1. September 1828 (des 1. Juni 1855 † Ernst Louis Frhrn von Rothkirch und Trach, Kön. preuß. Kammerherrn und Landesältesten, Sohn), Fideikommißherr, sowie Herr auf Konradsdorf (450 Hekt.) und Überschär im Kreise Goldberg-Haynau, Senior des von Rothkirchschen Geschlechts, Kommendator des Johanniterordens der schlesischen Provinzialgenossenschaft, Kön. preuß. Kammerherr, Landschaftsdirektor der Liegnitz-Wohlauer Fürstentumslandschaft, Kurator der Kön. Ritterakademie und des St. Johannis-Stifts zu Liegnitz, Präses der schlesischen Provinzialsynode, Kreisdeputierter des Kreises Goldberg-Haynau und Rittmeister a. D., verm. 8. November 1852 mit

Wanda Gräfin von Zedlitz und Trützschler a. d. H. Petrikau, geb. 10. August 1831. [Panthenau.]

Kinder: 1. Ernst Leonhard, geb. 8. August 1853 zu Liegnitz, Rechtsritter des Johanniterordens, Kön. preuß. Kammerherr und Rittmeister der Reserve des Garde-Kürassierregts, verm. 31. Mai 1883 zu Reitwein mit

Elise Gräfin Finck von Finckenstein, geb. 31. März 1863. [Panthenau.]

Kinder: 1) Ernst Edwin Rudolf Carl, geb. 29. März 1884 zu Panthenau.
2) Ernst Leonhard Rudolf Siegfried, geb. 13. Mai 1886 zu Panthenau.
3) Luise Wanda Elise, geb. 6. März 1888 zu Panthenau.
4) Adelheid Erdmuthe Seraphine Ruth, geb. 2. Februar 1890 zu Panthenau.
5) Ernestine Marie Leonie Christine, geb. 5. Oktober 1892 zu Panthenau.

2. Cölestine Wanda Serafine, geb. 24. März 1855 zu Liegnitz. [Panthenau.]
3. Ernst Ludwig Maximilian, geb. 31. August 1857 zu Panthenau, Ehrenritter des Johanniterordens, Kön. preuß. Landrat des Kreises Goldberg-Haynau, verm. 2. August 1889 zu Posen mit

Charlotte Rudolfine Maria, geb. 2. Februar 1862 zu Düsseldorf, des Richard von Seeckt, Kön. preuß. Generals der Infanterie und kommandierenden Generals des V. Armeekorps, und der Auguste geb. von Seeckt Tochter. [Goldberg in Schlesien.]

Töchter: 1) Ernestine Auguste Wanda Barbara, geb. 4. Juni 1890 zu Posen.
2) Ernestine Seraphine Constanze Gisela, geb. 17. Juni 1893 zu Goldberg.

4. Ernst Edwin Thilo, geb. 14. Februar 1861 zu Panthenau, Kön. preuß. Rittmeister und Eskadronchef im 2. Leib-Husarenregt Kaiserin Nr. 2, verm. 7. Oktober 1887 zu Campehl mit

Marianne, geb. 29. Juli 1866, des Georg Krell auf Campehl und der Marie geb. Neuß Tochter. [Frankfurt a. O.]

Kinder: 1) Ernst Georg Edwin, geb. 1. Novbr 1888 zu Militsch.
2) Ernestine Wanda Marie Annemarie, geb. 27. Juni 1893 zu Frankfurt a. O.

5. Ernst Moritz Georg, geb. 16. März 1863 zu Panthenau, Kön. preuß. Premierleutnant z. Disp., Bezirksoffizier beim Landwehrbezirk Lüben, verm. 27. September 1891 zu Schiroslawitz mit

Annemarie Adelheid Erdmuthe, geb. 15. Novbr 1873 zu Schiroslawitz, des Carl von Jordan, Landesältesten, und der Susanne geb. Gräfin Rittberg Tochter. [Militsch.]

Sohn: Ernst Edwin Karl Heinze, geb. 17. September 1892 zu Militsch.

b) Jüngeres Haus.

[Preuß. Grf. d. d. Breslau 15. Novbr 1861 (für den Frhrn Leopold [† 6. August 1866], Kön. preuß. Oberlandesgerichtsrat a. D. ꝛc., s. Jahrg. 1863, S. 731); Ausdehnung des Grafenstandes auf die gesamte Descendenz des † Grafen Leopold laut kön. preuß. Kabinettsordre d. d. Babelsberg 4. Juli 1868. — Besitz: das Majorat Bärsdorf-Trach mit Neusorge (806,65 Hekt.) im Kreise Goldberg-Haynau und Briese nebst Forstrevier Mittel-Rüstern (372,2 Hekt.) im Kreise Liegnitz.]

† Leopold Graf von Rothkirch, Freiherr von Trach (geb. 21. August 1796, † 6. August 1866, Majoratsherr, Rechtsritter des Johanniterordens, Kön. preuß. Oberlandesgerichtsrat a. D., Mitglied des preuß.

Herrenhauses, verm. mit Tosca Freiin von Bissing [geb. 27. Juli 1804, † 15. Juni 1876 zu Liegnitz]).

Söhne: 1. Dorotheus Natalis, geb. 28. Septbr 1834 zu Breslau, Majoratsherr, Rechtsritter des Johanniterordens, Kön. preuß. Kammerherr, Mitglied des preuß. Herrenhauses auf Lebenszeit und Major a. D., verm. 19. September 1872 zu Ostrichen mit

Amélie Luise Thecla Cécilie Clara Ferdinanda Marianna Frida, geb. 27. September 1854, des † Dr. phil. Carl von Gersdorff, Majoratsherrn auf Alt-Seidenberg, Herrn auf Ostrichen, Kön. preuß. Kammerherrn ꝛc., und der † Auguste geb. Freiin Waldner von Freundstein Tochter. [Bärsdorf bei Arnsdorf.]

Kinder: 1) Lothar Ernst Wolfgang Carl Leopold Theodor, geb. 5. Januar 1874 zu Bärsdorf, Kön. preuß. Leutnant im Ulanenregt Prinz August von Württemberg (pos.) Nr. 10.

2) Johann Carl Leopold Edwin, geb. 4. Mai 1876 zu Bärsdorf, Kön. preuß. Kadett zu Lichterfelde.

3) Therese Dorothea Lonny Elisabeth Barbara, geb. 16. Januar 1880 zu Bärsdorf.

4) Leonhard Alfred, geb. 22. Oktober 1882 zu Bärsdorf.

2. Leopold Friedrich, geb. 18. November 1837, Ehrenritter des Johanniterordens, Kön. preuß. Rittmeister a. D., verm. I) 23. April 1868 zu Burau mit Marianne Gräfin von Kospoth a. d. H. Burau (geb. 26. Januar 1848, † 2. März 1869); II) 17. Juni 1880 zu Burau mit Dorothea Gräfin von Kospoth (geb. 13. April 1862, † 29. November 1892 zu Burau), Schwester der Vorigen.

Söhne: a) 1r Ehe: 1) Carl Leopold Siegfried Dorotheus Konrad, geb. 24. Februar 1869 zu Halbau, Erbherr auf Burau (2690 Hekt) mit Raedel (140 Hekt.) und Klix (62 Hekt.) im Kreise Sagan.

— b) 2r Ehe: 2) Wolfgang Leopold Siegfried, geb. 17. Novbr 1892 zu Burau.

Rottenhan.

(Im Mannesstamme erloschen.)

[Katholisch. — Bayern. — Fränkischer Uradel; Reichsfrhr. d. d. Wien 13. März 1771 (für Carl Johann Alexander von Rottenhan); Reichsgrf. d. d. Wien 8. Dezember 1774 (für denselben); eingetragen in die Grafenklasse der Kön. bayr. Adelsmatrikel 22. Juni 1813. — S. Handbuch, S. 796; vgl. auch den Artikel „Rotenhan" im Taschenbuch der Freiherrlichen Häuser.]

† Carl Julius Heinrich Graf von Rottenhan (geb. 19. Juli 1791, † 5. Juli 1847, K. K. Kämmerer, verm. 27. Juli 1816 mit Luise Gräfin von Wallmoden-Gimborn [geb. 24. Juni 1796, † 15. April 1851]).

Kinder: 1. Luise Dorothea Wilhelmine, geb. 1. Mai 1818, verm. 3. September 1840 mit Dr. jur. Wolfgang Frhrn von Thüngen († 12. Oktober 1888), Kön. bayr. Kämmerer, außerordentl. Gesandten und bevollm. Minister zu Darmstadt.

2. † Maximilian (geb. 6. Oktober 1820, † 21. März 1886, Kön. bayr.

Kämmerer, verm. 25. August 1856 mit Theresia Maria Freiin von Boineburg-Lengsfeld [geb. 16. Juni 1834, † 29. November 1884]).

Töchter: 1) Maria Anna Natalie Sofie, geb. 11. März 1860 zu Bamberg, verm. I) 23. August 1882 mit Otto Frhrn von Brenken († 25. Oktbr 1884); II) 2. August 1888 zu Mitwitz mit Theodor Frhrn von und zu Guttenberg, Kön. bayr. Kämmerer. [Guttenberg bei Untersteinach.]

2) Luise (Lissy) Marianne Friederike, geb. 17. September 1875 zu Merzbach in Unterfranken.

3. Natalie Auguste Gabriele, geb. 30. März 1824, Dame des Kön. bayr. St. Elisabethen-Ordens. [Merzbach.]

Rüdt von Collenberg.

[Evangelisch und katholisch. — Baden. — Unterfränkischer Uradel; erbländ.-oesterr. Frhr. mit Wappenbesserung d. d. Graz 13. November 1589; grhzgl. bad. Grf. 26. April (Diplom d. d. Karlsruhe 11. Mai) 1877 (für Ludwig); oesterr. Prädalierung laut Ministerialreskript d. d. Wien 24. Juli 1877 (für Weiprecht, Sohn des Gegrafften). — Beschreibung des Wappens und Näheres über die Grafenstandserhebung im Jahrg. 1878, S. 762; über die Geschichte des Hauses s. den gleichnamigen Artikel im Taschenbuch der Freiherrlichen Häuser, Jahrg. 1853, S. 381.]

Weiprecht Maximilian Adolf Graf Rüdt von Collenberg, geb. 13. Septbr 1845 (des 14. August 1885 † Grafen Ludwig, Grhzgl. bad. Kammerherrn und Staatsministers a. D., Sohn), Grundherr zu Bödigheim, Waldhausen, Sennfeld und Eubigheim, Mitbesitzer der Fideikommißbesitzungen zu Mudau und Unterneudorf, K. u. K. Kämmerer, Oberstleutnant des Ruhestandes, verm. 29. Mai 1884 zu Budapest mit

Ferdinandine (Nandine) Freiin von Inkey und Pallin, geb. 13. April 1859 (katholisch), StkrD.

Sohn: Ludwig Ferdinand Weiprecht, geb. 9. Septbr 1885 (katholisch).

Rumerskirch.

[Katholisch. — Oesterreich (Böhmen). — (Wappenbrief 11. August 1533 [1538?], Reichsadel d. d. Prag 9. Mai 1590); alter böhm. Ritterstand mit dem Prädikat „von" d. d. Linz 23. Januar 1681; Reichsfrhr. 1. Juli 1782; böhm. Inkolat 1. März 1797; erbländ.-oesterr. Grf. mit dem Titel „Hoch- und Wohlgeboren" d. d. Wien 31. Mai 1803. — S. Handbuch, S. 799; vgl. auch den gleichnamigen Artikel im Taschenbuch der Freiherrlichen Häuser.]

† Johann Bernhard Graf von Rumerskirch (geb. . . . . , † 24. Januar 1829, Kön. bayr. GRat, verm. 8. Januar 1774 mit Maria Antoinette Bonnet dei Martagne [geb. . . . . , † 18. Aug. 1793]; II) 19. November 1801 mit Anna Freiin Hildprandt von und zu Ottenhausen [geb. . . . . , † 16. Juni 1841]).

Söhne: a) 1r Ehe: 1. † Franz Xaver (geb. 2. Jan. 1777, † 15. November 1848, verm. 2. Februar 1800 mit Josephine [geb. 10. April 1778, † im Dezember 1843], des Wenzel Leopold Hora von Ozellowitz, K. K. Oberstwachtmeisters, Tochter).
Kinder: 1) Bernhard, geb. 24. November 1800.
2) † Gottfried (geb. 24. August 1815, † 22. Juli 1891 zu Prag), K. K. Kämmerer und Hauptmann a. D., verm. I) 28. April 1845 mit Luise Goldstein († 23. April 1870); II) . . . . . mit
Marie . . . . .(?)
Kinder 1r Ehe: (1) Josefine, geb. 4. Septbr 1848. [Prag.]
(2) Christine, geb. 24. Juli 1850, verm. 24. Juli 1884 zu Prag mit Oktavian Frhrn Weber von Ebenhof, K. K. Statthaltereirat und Leutnant im Landwehr-Dragonerregt Nr. 2.
(3) Marie, geb. 31. Januar 1852.
(4) Zdenko, geb. 1. September 1853, K. u. K. Bezirksvorsteher in Bosnien und Oberleutnant im Landwehr-Ulanenregt Nr. 2, verm. 7. August 1883 zu Temesvár mit
Louise Gyika von Deszanfalva.
3) Antoinette, geb. 1. Juni 1818.
2. † Anton Bernhard Albert (geb. 8. Dezember 1778, † 9. November 1814, verm. mit Anna Hoffmann [† 23. September 1838]).
Tochter: Maria Antoinette, geb. 27. Mai 1806, verm. 2. Mai 1845 mit Paul von Braun, Kön. bayr. Rittmeister a. D.
— b) 2r Ehe: 3. † Carl Borromäus (geb. 4. Novbr 1802, † 29. April 1863, Herr auf Windig-Jenikau c. p., verm. 4. Oktober 1827 mit Josefine Gräfin von Klebelsberg [geb. 16. Februar 1808, † 27. Januar 1861]).
Söhne: 1) Moritz, geb. 10. Septbr 1828, Herr auf Windig-Jenikau mit Branschau (1,45 QM.) im Kreise Czaslau in Böhmen, K. u. K. Kämmerer und Rittmeister a. D., verm. 11. April 1858 mit
Leontine, geb. 22. August 1840, des † Stefan Ritters Leśniowski von Zimnawoda auf Rylice ꝛc., K. u. K. Kämmerers und Rittmeisters a. D., und der Bertha geb. Gräfin von Klebelsberg Tochter, StkrD.
Kinder: (1) Julius, geb. 10. März 1859.
(2) Josefine Caroline Marie, geb. 31. Mai 1860.
(3) Leopoldine Bertha Stefanie, geb. 10. August 1861.
(4) Stefanie Bertha Maria, geb. 9. Juli 1867.
(5) Felix Moritz, geb. 11. September 1869, K. u. K. Leutnant im Ulanenregt Kaiser Franz Joseph Nr. 4.
(6) Rosa Victorine Marie, geb. 27. Mai 1872.
2) † Carl (geb. 4. Dezember 1835, † 1876, verm. 23. Januar 1860 mit Anna Leśniowska von Zimnawoda [geb. 20. August 1838, † 20. November 1891 zu Wien], Schwester der Obigen).
Tochter: Bertha Maria Anna, geb. 4. April 1861.
4. † Friedrich (geb. 15. Februar 1804, † 4. Juni 1886, Herr auf Unter-Weckelsdorf, verm. 20. Juli 1831 mit Theodora Gräfin Deym von Střitež [geb. 16. August 1807, † 26. September 1885]).
Kinder: 1) Marie Ludmilla, geb. 6. Mai 1838, verm. 7. Januar 1865 mit Alfred Grafen von Aichelburg. [Salzburg.]

2) Friedrich Franz de Paula, geb. 13. Juli 1840, Herr auf Kottingbrunn bei Vöslau in Niederoesterreich, K. u. K. Kämmerer und Rittmeister a. D., verm. 6. Juni 1869 mit
Marie, geb. 23. Dezember 1841, des Sergius Grigoriewitsch Fürsten Galitzin und der Maria Iwanowna geb. Gräfin Jezierska Tochter.
Tochter: Maria Anna Friederica Paula Stanislawa, geb. 29. Juni 1870 zu Stara-Wies bei Warschau.
3) Franz de Paula, geb. 13. März 1842, Herr auf Unter-Weckelsdorf bei Braunau in Böhmen, K. u. K. Kämmerer und Rittmeister a. D., verm. 24. November 1875 zu St. Petersburg mit
Yarinka, geb. 30. Juli 1847, des † Johann von Danaouroff, Kaiserl. russ. Kammerherrn und GRats, und der Natalie geb. Fürstin Galitzin Tochter.
Kinder: (1) Maria Friedrich Johann Natalie Franz, geb. 26. September 1876 zu Weckelsdorf.
(2) Natalie Theodora, geb. 12. August 1880.
(3) Theodora Maria Franziska, geb. 15. November 1881 zu Dresden.
(4) Yarinka, geb. 1883.

(von Brzezie-) Russocki.

[Katholisch. — Oesterreich (Galizien). — W.: Zadora. — Kleinpolnischer Uradel; paliz. Grf. d. d. Wien 6. November 1800 (für Nicolaus); Reichsgrf. d. d. Wien 26. April 1803 für denselben (s. Jahrg. 1871, S. 690). — S. Handbuch, S. 800; Beschreibung des Wappens im Jahrg. 1857, S. 654.]

† Joseph Graf von Brzezie-Russocki (geb. 1785, † 1862, Herr auf Lipica dolna ꝛc., K. K. Kämmerer, verm. I) 1809 mit Justine Gräfin Kalinowska [geb. . . . . , geschieden, † 21. Februar 1876]; II) mit Henriette Słyszewska [geb. . . . . , † . . . . .]).
Kinder: a) 1r Ehe: 1. Malwina, geb. 16. Januar 1812, verm. 24. Januar 1832 mit Stanislaus von Radoliński.
2. † Wladimir (geb. 7. März 1818, † 16. Mai 1890 zu Lemberg), Erbherr auf Dulibv und Lipica dolna in Galizien, K. u. K. Kämmerer, GRat und Präsident der Galizischen Sparkasse, verm. 26. September 1841 mit
Isabella Gräfin Dunin-Borkowska, geb. 9. Februar 1821, Erbfrau auf Głuchowice im Kreise Lemberg, StkrD. und K. u. K. PD. [Lemberg.]
Kinder: 1) Wladislaus Apollinarius August, geb. 9. Februar 1842, K. u. K. Kämmerer, Statthaltereirat und Bezirkshauptmann zu Brody in Galizien, verm. 1865 mit
Theodora Wentzl.
Kinder: (1) Wladimir, geb. 28. Dezember 1866, K. K. Gerichtsauskultant.
(2) Kasimir, geb. 4. Oktober 1871, K. u. K. Leutnant des Ulanenregts Graf Nostitz-Rieneck Nr. 13.

(3) Alexandrine Wanda, geb. 3. April 1875.
(4) Bronislaus, geb. 27. Februar 1877.
2) Hedwige Isabella, geb. 10. Februar 1847, Ehrendame des Hzgl. savoyischen Damenstifts in Wien.
3) Arthur Maria Ludwig Justin, geb. 15. Januar 1860, Erbherr auf Lipica dolna in Galizien.
— b) 2r Ehe: 3. Helene, verm. mit Wladimir Stanislaus von Wilczyński († 1880) auf Nowsioło im Kreise Żydaczów.

(von Rzyszczewo-) Rzyszczewski.

Katholisch. — Rußland (Wolhynien) und Oesterreich (Galizien). — Wolhynisches Boarengeschlecht. — W.: Pobóg. — Oesterr. Grf. d. d. Schönbrunn 9. Septbr 1845 (Diplom d. d. Wien 27. Januar 1857). — S. Jahrg. 1861, S. 701.]

Friedrich Graf von Rzyszczewo-Rzyszczewski, geb. 10. Juli 1851 (des 1885 † Grafen Josef Adam, K. K. Kämmerers, GRats und Oberstabelmeisters, Sohn).

Saint-Genois.

[Katholisch. — Oesterreich (Mähren und Schlesien). — Uradel des Hennegau; Reichsfhr. 1464. — S. Jahrg. 1872, S. 692. — Stammtafel im Jahrg. 1870, S. 880.]

A. Belgisches Haus.

(Im Mannesstamme erloschen.)

[Übertragung des einem älteren Zweige d. d. Madrid 9. Oktbr 1655 verliehenen, im Empfänger bereits erloschenen spanischen Grafenstandes 1676; geprüft und bestätigt von der K. K. Hof- und Staatskanzlei zu Wien im Jahre 1786.]

† Rudolf Graf von Saint-Genois (geb. 16. März 1796 zu Prag, † 25. September 1876 zu Hietzing bei Wien [des 1816 zu Brüssel † Grafen Franz Josef, Herrn auf Grand-Breucq und Ecanaffe, K. K. Kämmerers, Sohn], K. K. Kämmerer und Oberst a. D., verm. 31. August 1823 mit Charlotte von Lackenau [geb. 23. Juni 1800, † 16. April 1830 zu Brünn]).
Töchter: 1. Ernestine Josepha Marie, geb. 16. Oktober 1824 zu Brünn, Kapitularin des freiweltadeligen Damenstifts zu den „heiligen Engeln" in Prag. [Wien.]
2. Maria Anna Caroline, geb. 6. April 1830 zu Brünn. [Wien.]

B. Schlesisches Haus.

[Oesterr. Grf. d. d. Wien 25. Januar 1827.]

† Moritz Johann Nepomuk Graf von Saint-Genois, XII. Freiherr von Anneaucourt (geb. 22. März 1816, † 12. Juni 1886), Herr auf

Paskau in Mähren, Ernsdorf, Groß-Kunzendorf und Rzepiszcze in Oesterr.-Schlesien, Ehrenritter des souver. Malteserordens, K. K. Kämmerer und Gubernialsekretär, verm. I) 20. April 1842 mit Luise Gräfin von Wallis (geb. 4. Juli 1821, † 5. Februar 1843); II) 14. April 1846 mit

Gabriele Gräfin zu Stolberg-Stolberg, geb. 26. August 1827, StkrD. (s. Goth. Hofkalender, II. Abteilung). [Baden.]

Kinder: a) 1r Ehe: 1. Philipp Ernst Moritz, geb. 16. Januar 1843, K. u. K. Kämmerer, Legationssekretär a. D., Rittmeister der Landwehr, verm. 11. Juni 1879 mit

Julia de Moros y Luna-Ramirez de Arellano, geb. 8. März 1859. [Ernsdorf in Oesterr.-Schlesien.]

Kinder: 1) Julius Alphons Moritz Ludwig Eusebius, geb. 26. August 1887.

2) Isabella, geb. 12. August 1889.

3) Moritz Eusebius Joseph Paul Leo, geb. 24. August 1890.

— b) 2r Ehe: 2. Anna, geb. 23. Juli 1850, verm. 25. Septbr 1878 zu St. Helena bei Baden nächst Wien mit Günther Grafen zu Stolberg-Stolberg, K. K. Major a. D. (s. Goth. Hofkalender, II. Abteilung).

3. Franziska Sofie Huberta Gabriele, geb. 6. Novbr 1854, verm. 29. Januar 1883 zu Brünn mit Arthur Grafen von Bylandt-Rheidt, K. u. K. Kämmerer und Ministerialrat im Ministerium für Kultus und Unterricht.

4. † Hugo Moritz (geb. 21. Mai 1858, † 25. Dezember 1891 zu Eleonorenhof bei Preßburg), verm. 31. März 1889 mit

Eleonore geschiedener Freifrau von Beeß und Chrostin, geb. Edlen von Wachtler.

Tochter: Mauricette, geb. im Dezember 1889.

Saint-Ignon.

[Katholisch. — Preußen (Rheinprovinz). — Ein altes französisches Grafengeschlecht. — S. Jahrg. 1876, S. 741.]

† Clemens Wenceslaus Carl Joseph Graf von Saint-Ignon (geb. 11. Mai 1806 zu Wolsfeld, † 30. April 1859, Kön. preuß. Hauptmann a. D., verm. 31. Mai 1836 mit Josephine Gräfin von Villers [geb. 23 Februar 1803, † . . . 1887]).

Kinder: 1 Clementine Susanne Marie Josefine, geb. 1. März 1837 zu Wolsfeld. [Schloß Wolsfeld im Kreise Bittburg, Reg.-Bez. Trier.]

2. Charles Julius August, geb. 4. April 1842 zu Wolsfeld, Kön. preuß. Oberstleutnant z. Disp., Kommandeur des Landwehrbezirks Dessau.

Saint-Julien
(a. d. H. Guyard).

[Katholisch. — Oesterreich. — Abstammung aus der Provence; Reichsfrhr. mit Wappenvermehrung 20. März 1628; niederoesterr. Herrenstand 14. Mai 1630;

Reichsgrf. mit dem Prädikat „von und zu Wallsee" d. d. Regensburg 13. November 1636; erweitert und ausgefertigt d. d. Wien 29. Septbr 1638; Oberst-Erblandfalkenmeister von Niederoesterreich 12. Januar 1736. — Stammtafel im Jahrg. 1870, S. 887. — S. Handbuch. S. 802.]

† Josef Franz Guyard von Saint-Julien, Graf von Walsee (geb. 18. Mai 1805 zu Chlumetz, † 16. Februar 1889 zu Linz, Herr auf Wolfsegg, Oberst-Erblandfalkenmeister in Oesterreich unter der Enns, verm. 12. Februar 1839 mit Leocadie Gräfin und Herrin von und zu Sprinzenstein [geb. 28. Juni 1820, † 12. Januar 1886]).

Kinder: 1. Johann Albert, geb. 21. Februar 1841 zu Wolfsegg, Herr auf Alt- und Neu-Wartenburg, K. u. K. Kämmerer, Oberst-Erblandfalkenmeister in Oesterreich unter der Enns, verm. 19. November 1866 mit Marie Virginie Baltazzi (geb. 1. Dezember 1848, gerichtlich geschieden 4. März 1875, wiederverm. 5. September 1875 mit Otto Grafen von Stockau). [Schloß Wartenburg.]

2. Fanny, geb. 12. Septbr 1842, verm. 29. April 1867 mit Friedrich Frhrn von Handel, K. K. Oberst a. D.

3. Clemens, geb. 25. September 1845, Mitbesitzer der Herrschaft Wolfsegg, Ehrenritter des souver. Malteserordens, K. u. K. Kämmerer, Hofrat und Leiter der Bezirkshauptmannschaft zu Bregenz, verm. 7. Januar 1888 zu Graz mit
Georgine Gräfin Batthyány von Németh-Ujvar a. d. H. Pinkafeld, geb. 9. März 1856, StkrD.
Kinder: 1) Albert, geb. 26. Juni 1889.
2) Hélène Marie, geb. 6. Dezember 1890 zu Bregenz.

4. Marie Adelheid, geb. 3. Mai 1847, verm. 9. August 1869 mit Dr. jur. Gandolf Grafen von Küenburg, K. u. K. GRat, vorm. Minister, Senatspräsidenten des Obersten Gerichts- und Kassationshofes.

5. Arthur, geb. 19. Oktober 1850, Mitbesitzer der Herrschaft Wolfsegg, K. u. K. Kämmerer, Bergrat im K. K. Ackerbauministerium, verm. 18. Mai 1885 zu Neuhofen a. d. Ybbs mit
Marie-Agnes Gräfin von Wickenburg, geb. 2. September 1863, StkrD.
Söhne: 1) Franz Eduard, geb. 26. August 1887.
2) Heinrich, geb. 27. Juli 1890.

Saint-Quentin, s. Bigot de St.-Quentin.

Salburg.

[Katholisch. — Oesterreich. — Wappenbesserung und Prädikat „von Salburg" d. d. Prag 22. Mai 1607 (für Heinrich Salburger von Aichberg); Frhr. d. d. Prag 1. Mai 1608; Reichsgrf. und erbländ.-oesterr. Grf. d. d. Salzburg 3. November 1665 (s. Jahrg. 1875, S. 736). — Besitz: die Fideikommißherrschaften

Altenhof, Falkenstein, Hochhaus und Leonstein in Oberoesterreich. — S. Handbuch, S. 803.]

† Johann Nepomuk Graf und Herr von Salburg, Freiherr auf Falkenstein (geb. 8. Dezember 1809, † 23. November 1865, Fideikommißherr, K. K. Kämmerer, verm. 6. September 1832 mit Aloysia Clara Barbara Theresia Elisabeth Gyömörey von Györi-Gyömöre und Töllwár [geb. 12. August 1815, † 5. Februar 1894 zu Linz], StkrD.).

Kinder: 1. † Otto Arthur Adalbert (geb. 26. April 1834, † 4. Dezbr 1891 zu Graz), Fideikommißherr, K. u. K. Kämmerer und Rittmeister a. D., verm. 12. Oktober 1867 zu Egendorf mit
Hildegard Anna Franziska Ernestine, geb. 9. Januar 1849, des Edmund Holenia Tochter. [Wohnsitze: im Sommer Leonstein und Altenhof bei Linz in Oberoesterreich, im Winter Graz.]

Kinder: 1) Editha Ernestine Luise Hildegarde, geb. 14. Oktbr 1868 zu Leonstein.
2) Theodor Edmund Johann Nepomuk Otto, geb. 7. Januar 1870 zu Leonstein, Fideikommißherr, K. u. K. Leutnant der Reserve des Dragonerregts Kaiser Ferdinand Nr. 4, stud. jur.
3) Maria Gabriele Ernestine Luise Hildegard, geb. 9. Oktober 1873 zu Leonstein.
4) Otto Ernst Edmund Johann Nepomuk, geb. 29. April 1880 zu Graz in Steiermark.

2. Xavera Isidora Stefanie Victoria Aloysia, geb. 28. Oktober 1847 zu Altenhof, Stiftsdame des K. K. adelig-weltlichen Damenstifts „Maria-Schul" zu Brünn.
3. Julius Richard Stefan Victor Josef, geb. 13. Dezember 1853 zu Altenhof, K. u. K. Kämmerer und Statthaltereisekretär zu Linz, verm. 22. Februar 1879 zu Wien mit
Helene Gräfin Schaffgotsch genannt Semperfrei von und zu Kynast, geb. 12. April 1847.

Kinder: 1) Emanuel Julius Josef Maria, geb. 2. Januar 1880 zu Linz.
2) Marie-Agnes Helene Aloysia, geb. 18. Mai 1881 zu Linz.

4. Aloysia Norbertine Franziska Josepha Antonia Kasparine, geb. 5. Juli 1855 zu Altenhof, verm. 14. Februar 1876 zu Linz mit Otto Freiherrn von Spiegelfeld, K. K. Statthaltereisekretär zu Linz.

Saldern-Ahlimb-Ringenwalde*.

[Evangelisch. — Preußen (Provinz Brandenburg). — Kön. preuß. Erlaubnis zur Namenvereinigung „von Saldern genannt von Ahlimb" d. d. Teplitz 6. August 1827, zur Wappenvereinigung d. d. Berlin 14. August 1830 (beides für den nachmaligen Grafen Herrmann [† 28. Juni 1854, s. unten]); preuß. Grf. unter der Namensform „Graf von Saldern-Ahlimb-Ringenwalde", geknüpft an den Besitz des Majorats, die Erstgeburt auch an die Geburt aus adeliger Ehe, d. d. Berlin 15. Oktober 1840. — Besitz: in der Provinz Brandenburg, Kreis Templin: das 2. Januar 1751 von Behrend Friedrich von Ahlimb († 1757) gestiftete Majorat Ringenwalde (seit 1250 im Lehensbesitz der Ahlimbschen Familie)

mit Ahlimbsmühle, Ahlimbswalde, Poratz und Luisenau und das dem Majorat 1877 einverleibte Rittergut Libbesick (alles zusammen ca 15 000 Morgen). — S. Handbuch, S. 805; Jahrg. 1857, S. 7; Jahrg. 1889, S. 854.]

† Herrmann Edmund Emil Graf von Saldern-Ahlimb-Ringenwalde (geb. 30. Januar 1801, † 28. Juni 1854, Majoratsherr, Kön. preuß. Kammerherr, verm. mit Luise Caroline Wilhelmine von Ahlimb [geb. 11. Februar 1808, † 13. April 1876]).

Kinder: 1. † Hugo Wilhelm August Graf von Saldern-Ahlimb-Ringenwalde (geb. 19. März 1829, † 22. Dezember 1893 zu Berlin), Majoratsherr, Rechtsritter des Johanniterordens, Kön. preuß. Oberst z. Disp., verm. 26. März 1867 zu Berlin mit
Marie, geb. 31. Dezember 1844, verwitw. von Bojanowska, des † August von Oelrichs, Kön. preuß. Generalleutnants z. Disp., und der Luise geb. Braun Tochter. [Ringenwalde.]

2. Emma Caroline Helene von Saldern-Ahlimb, geb. 24. November 1830, Ehrenstiftsdame des Stifts Zehdenick im Reg.-Bez. Potsdam, Hofdame weiland J. Durchlaucht der Fürstin Auguste von Liegnitz. [Homburg v. d. H.]

3. Mathilde Clara Wilhelmine von Saldern-Ahlimb, geb. 27. November 1832, Ehrenstiftsdame des Klosters zum heiligen Grabe in der Ostprignitz. [Wiesbaden.]

4. Marie Luise von Saldern-Ahlimb, geb. 23. Juli 1834, verm. 28. September 1857 zu Ringenwalde mit Adolf Frhrn von Nauendorf († 11. Juli 1878), Kön. preuß. Major a. D. [Potsdam.]

5. Elisabeth Anna Dorothea von Saldern-Ahlimb, geb. 10. Dezbr 1835, verm. 25. Mai 1856 zu Berlin mit Albrecht von Barfus-Falkenburg († 18. Januar 1890), Kön. preuß. Major. [Berlin.]

6. Maximilian Alexander Andreas von Saldern-Ahlimb, geb. 6. Juli 1838, Kön. preuß. Major a. D. [verzichtet auf das ihm durch den Tod seines Bruders, des Grafen Hugo — s. oben —, zugefallene Majorat Ringenwalde zu Gunsten seines Sohnes], verm. 4. Oktober 1884 zu Bornhagen mit
Luise, geb. 18. Juni 1856, des Franz von Klocke, Kön. preuß. Oberst a. D., und der Leopoldine geb. von Hanstein Tochter.
Sohn: Franz Hugo Ferdinand Julius Carl Leopold von Saldern-Ahlimb, geb. 17. Mai 1886 zu Straßburg i. E., Majoratsherr, (durch Verzichtleistung seines Vaters und nach dessen Tode Erbe des zur Zeit ruhenden Grafentitels).

7. † Anna Caroline Auguste von Saldern-Ahlimb (geb. 8. September 1839, † 15. Dezember 1893 zu Potsdam).

8. Otto Julius Aschwin von Saldern-Ahlimb, geb. 3. September 1843, Ehrenritter des Johanniterordens, Kön. preuß. Oberst und Kommandeur des 2. Garde-Feldartillerieregts. [Berlin.]

9. Heinrich Burchhard Ferdinand von Saldern-Ahlimb, geb. 12. März 1845, Kön. preuß. Hauptmann a. D.

10. Caroline Luise Wilhelmine von Saldern-Ahlimb, geb. 28. August 1849, verm. 16. Mai 1872 zu Berlin mit Friedrich Grafen zu Dohna-Lauck, Herrn des Lauck-Reichertswaldeschen Gesamtmajorats. [Lauck.]

Salis.

[S. Handbuch, S. 809; vgl. auch den gleichnamigen Artikel im Taschenbuch der Freiherrlichen Häuser.]

A. Salis-Zizers.

[Katholisch. — Schweiz, Italien und Oesterreich. — Frhr. 1639; Reichsgrf. mit Wappenbesserung d. d. Wien 26. August 1694. — Die beiden Linien stammen von zwei Brüdern. — Besitz: das vom Frhrn Johann Rudolf gestiftete Seniorats-Fideikommiß Zizers im Kanton Graubünden.]

I. Linie.

[Abstammend vom Grafen Rudolf (geb. 1730 zu Sandrio, † 1790. — Oesterr. Bestätigung des Grafenstandes d. d. Wien 10. Februar 1817 (für den Grafen Rudolf aus Tirano).]

† Rudolf Graf von Salis-Zizers (geb. 19. März 1791, † 21. April 1848, Fideikommißherr [1845—48], Abgeordneter der Congregazione nationale zu Mailand, verm. mit Maria Caini [† 15. Juli 1836]).

Kinder: 1. † Rudolf (geb. 5. Dezember 1813 zu Tirano, † 2. Februar 1888 zu Mailand, Chef einer Abteilung des Provinzialrats zu Mailand, verm. 23. Juli 1851 mit

Maria Gräfin Attendolo-Sforza-Bolognini, geb. 20. September 1836 zu San Angelo in der Provinz Mailand. [Mailand.]

Töchter: 1) Adelaïde, geb. 2. Februar 1855 zu Mailand.

2) Guglielmina, geb. 19. Oktober 1858 zu Mailand.

2. Josephina, geb. 30. Dezember 1817 zu Tirano, verm. 28. März 1859 mit Dr. jur. Andrea Corvi, Kön. italien. Kassationsgerichtsrat zu Florenz.

3. † Ulysses (geb. 22. Oktober 1819 zu Tirano, † 26. Juni 1893), Chef des Kön. italien. Zivil-Ingenieurkorps zu Mailand, verm. 20. August 1850 mit

Teresa Calvi, geb. 25. August 1828.

Tochter: Maria-Felicita, geb. 18. Februar 1852 zu Mailand, verm. 1. September 1872 mit Dr. jur. Francesco Sortoli. [Sondrio.]

4. Maria Katharina, geb. 29. September 1824 zu Tirano.

5. Josef, geb. 21. Oktober 1827 zu Tirano, Senior der Grafen von Salis-Zizers und als solcher Fideikommißherr auf Zizers, Weltpriester.

6. Philipp Stanislaus, geb. 15. Februar 1831 zu Tirano.

II. Linie.

[Abstammend vom Grafen Simon (geb. 24. September 1756, † im Juli 1827).]

† Franz Simon Graf von Salis-Zizers (geb. 20. Februar 1777, † 23. Oktober 1845, Fideikommißherr [bis 1845], Kön. franz. Oberst, Päpstlicher General und Kommandant der 3. Militärdivision zu Bologna, verm. 2. September 1800 mit Josepha von Peterelli [geb. 1780, † 4. Februar zu Zizers]).

Sohn: † Johann Heinrich (geb. 20. Novbr 1805, † 3. Juni 1858, Fideikommißherr, K. K. Kämmerer, Feldmarschall-Leutnant und Divisionär des 4. Armeekorps, verm. 23. Oktober 1838 mit Theresia Gräfin von Salis-Zizers [geb. 7. Oktober 1815, † 24. August 1876], StkrD.).

Kinder: 1) Maria Gabriela, geb. 10. Februar 1841.
2) Maria Faustina Henrietta, geb. 8. August 1843, Ehrenstiftsdame des K. K. adelig-weltlichen Damenstifts „Maria-Schul" zu Brünn.
3) Maria Luisa Henrietta, geb. 3. Oktober 1844.
4) Maria Emilia Lucrezia, geb. 7. September 1847.
5) Anton Wilhelm Franz Rudolf Heinrich Fidel, geb. 4. Dezbr 1849, verm. 1881 mit
Leopoldine Gräfin Schaffgotsch genannt Semperfrei von und zu Kynast und Greiffenstein, geb. 4. Juli 1853.
Töchter: (1) Maria Franziska Ignazia Pia Fidelia, geb. 22. September 1882 zu Innsbruck.
(2) Maria Theresia Anna Fidelia, geb. 13. Januar 1885 zu Gries bei Bozen.

Bruder.

† Rudolf (geb. 29. Juni 1779 zu Zizers, † 1. April 1840 zu Wien, K. K. Kämmerer, GRat, Feldmarschall-Leutnant und Obersthofmeister des Erzherzogs Franz Carl, verm. I) . . . . . mit Freiin van Swieten [† 1811]; II) 27. Dezember 1814 mit Theresia Freiin von Bühler [geb. 13. September 1791, † 7. Juni 1868]).

Kinder 2r Ehe: 1. † Franziska Pauline (geb. 30. Juni 1824, † 20. Oktbr 1893 zu Divak, Ehrenstiftsdame des K. K. adelig-weltlichen Damenstifts „Maria-Schul" zu Brünn).
2. † Heinrich Rudolf (geb. 8. April 1829, † 17. April 1860, K. K. Rittmeister a. D., verm. 30. Dezember 1855 zu Brünn mit Maria Gräfin Murray [geb. 26. August 1826, † 3. Juni 1871 zu Wien], StkrD.).
Tochter: Almerie Therese Everilde, geb. 8. Oktober 1856, Herrin der Herrschaft Divak mit Polehraditz in Mähren, verm. 1. Juli 1878 zu Brünn mit Carl Alexander Frhrn von Levetzow (kathol.), K. K. Rittmeister a. D. [Schloß Divak bei Auspitz.]
3. Josepha, geb. 1. Juli 1831, StkrD., verm. 17. Juni 1862 mit Anton Grafen Ledóchowski († 21. Februar 1885), K. K. Kämmerer und Rittmeister a. D.
4. Julie, geb. 5. Oktober 1832, StkrD. und K. u. K. PD., verm. 11. Mai 1850 mit Wladimir Grafen Mittrowsky von Nemyssl, K. u. K. Kämmerer, GRat ꝛc.

B. Salis-Soglio.

[Anglikanisch. — Großbritannien (Irland und England) und Schweiz. — Reichsgrf. d. d. Wien 12. März 1748.]

† Hieronymus Graf von Salis-Soglio (geb. 14. Februar 1771, † 20. Oktober 1836, Vizegouverneur der Grafschaften Middlesex und Armagh, verm. I) 15. März 1797 mit Sophie [geb. . . . . ., † 14. Juni 1803], des Sir Francis Drake, engl. Vizeadmirals, Tochter; II) . . . 1806

mit Penelope Freeman [geb. . . . . , † 20. Dezbr 1807]; III) 10. Mai 1810 mit Henriette Juliana Foster [geb. . . . . 1786, † im November 1856.]).

Kinder: a) 1r **Ehe**: 1. † Peter Johannes (geb. 26. Februar 1799 zu London, † . . . . . 1871, Kön. sicilian. Hauptmann im Schweizerregiment, verm. I) 19. Februar 1821 mit Henriette de St. Denis de Grancy [geb. . . . . , † im Oktober 1822], des Kön. franz. Generals Grafen von Grancy Tochter; II) 19. Juli 1824 mit Cécile Marguerite Henriette Bourgeois [geb. . . . . , † 7. März 1892]).

Kinder 2r Ehe: 1) † Johann Franz Wilhelm (geb. 28. August 1825, † . . . . . 1871, verm. 11. Februar 1862 mit Amalie Franziska Henriette [geb. 28. Juli 1837, † im Januar 1885], des Christopher Tower und der Sophia geb. Curt Tochter).

Kinder: (1) Katharina Sophia, geb. im Januar 1863 zu Hillingdon Place.

(2) Johann Franz Carl, geb. 19. Juli 1864 zu Hillingdon Place, Kön. großbritann. Gesandtschaftssekretär, verm. 6. Dezember 1890 mit

Hélène de Riquet, Gräfin de Caraman, geb. 18. August 1864 (s. Goth. Hofkalender, III. Abteilung).

Sohn: Johann Eugen, geb. 4. Oktober 1891.

(3) Heinrich Rudolf, geb. 30. Juli 1866 zu Hillingdon Place, verm. 9. Mai 1893 mit

May, des † Robert Lambert (aus Weston, Thames Ditton) Tochter.

2) Peter, geb. 22. Novbr 1827, Maler und Konservator des Kunstmuseums zu Neuchâtel, verm. I) im Juli 1868 mit Aimée Adèle Amande († 1872), des Urbain L'Huillier und der Katharina geb. Martin Tochter; II) 24. Oktober 1874 mit

Agnès Louise, geb. 1837, des Charles Joseph la Trobe, Kön. großbritann. Ersten Gouverneur-Stellvertreters von Victoria (Australien), und der Sofie geb. de Montmollin Tochter. [Neuchâtel.]

Tochter 2r Ehe: Elisabeth Sofie, geb. 21. Mai 1880.

3) Anna Sophia Elisabeth, geb. 28. Juli 1832, verm. 24. September 1858 mit Gaudenz Frhrn von Salis-Seewis († 27. März 1886), Mitglied des schweizerischen Nationalrats.

4) Robert Jean Drake, geb. 13. Februar 1837, verm. 7. Oktober 1870 mit

Elisabeth von Tscharner, geb. 7. September 1846. [Chur.]

Kinder: (1) Cäcilie Clara, geb. 18. August 1871 zu Chur.

(2) Johann Baptista, geb. 18. Mai 1873.

(3) Peter Georg, geb. 29. September 1874.

(4) Robert, geb. 3. November 1876.

(5) Franz Albert, geb. 23. März 1878.

— b) 2r **Ehe**: 2. Sophia Penelope, geb. 15. Dezember 1807, verm. 27. Oktober 1831 mit William Filgate. [Lissrenney in der Grafschaft Louth.]

— c) 3r **Ehe**: 3. † Rudolph Leblie (geb. 9. Mai 1811, † 13. März 1880), Kön. großbritann. Generalleutnant, verm. 8. Novbr 1875 mit Augusta, des Kais. ind. Generals Derville Witwe.

4. William Fane, geb. 27. Oktober 1812, Advokat, verm. 7. März 1859 mit
Emilie Harriet, des † J. T. Mayne (aus Teffont Manor) Tochter. [Teffont Manor, Wilts und Dawley Court, Middlesex.]
5. Leopold Fabius, geb. 26. April 1816, Mitglied des Oberhauses von Neu-Süd-Wales, verm. 1844 zu Sidney mit
Charlotte, des J. MacDonald Tochter. [Tharwa, Neu-Süd-Wales.]
Töchter: 1) Wilhelmine Fane, geb. 12. Juni 1845.
2) Harriet Sarah, geb. 24. April 1848.
6. Johann Heinrich Anton Gubert, geb. 10. Dezbr 1819 zu Paris, verm. 1848 mit Julia Stanley Palmer († 8. September 1890), des † Oberst Shum, Kaiserl. ind. Staatsbeamten, Tochter.
Kinder: 1) Georgina Henrietta, geb. 1849, verm. 1867 mit Johann Arthur Thomas Garratt, Kön. großbritann. Oberstleutnant a. D.
2) † Heinrich Jerome Richard (geb. 18. September 1851, † 9. Septbr 1890).
3) Eva Lätitia Marie, geb. 1857.
7. Heinrich Hieronymus Augustin Fane, geb. 16. Februar 1828 zu Pisa, Rev^{d}., anglikan. Priester, verm. 29. März 1853 mit
Grace Elisabeth, des Rt. Hon. J. W. Henley (aus Waterpery, Oxford), Kön. großbritann. Wirkl. GRats und Staatsministers (1851 und 1859), Tochter. [Portnall Park, Surrey.]
Kinder: 1) Rudolf, geb. 10. Dezember 1854, verm. 27. Juni 1878 mit
Edith Luise Catherine, des Eduard Ronsby (aus Cottesford House, Oxford) Tochter.
2) Cecil Fane, geb. 31. Mai 1856, Advokat, verm. 3. September 1889 mit
Rachel Elisabeth Francis, des Edmund Waller (aus Farmington Lodge, Gloucester) Tochter.
Kinder: (1) Heinrich Edmund Challoner, geb. 17. Juli 1891.
(2) Tochter . . . . . ., geb. 16. Oktober 1893.
3) William, geb. 1857, Kön. großbritann. Marineleutnant, verm. 14. Mai 1889 mit
Elise, des William Jesser Coope, Hauptmanns a. D., Tochter.
Kinder: (1) Rudolph Heinrich, geb. 25. Mai 1890.
(2) Tochter . . . . . ., geb. 21. März 1892.
4) Carl, geb. 1860, Rev^{d}., Vikar von St. Michaels, Milverton.
5) Georgiana, geb. 1861, verm. 19. Januar 1888 mit Robert Abercromby Hamilton, Rev^{d}., Vikar von Stoke Lyne, Oxford.

C. Salis-Seewis*.

[Katholisch. — Schweiz (Kanton Graubünden). — Reichsfhr. 20. Januar 1588; französ. Grf. nach dem Rechte der Erstgeburt d. d. Versailles 1. Februar 1776 (für Johann Gaudenz Frhrn von Salis-Seewis).]

† Johann Gaudenz Gubert Graf von Salis-Seewis (geb. . . . 1762, † 30. Januar 1834, verm. mit Ursina von Pestalozzi [geb. . . . . ., † 27. Juni 1835]).

Söhne: 1. † Johann Ulrich Dietegen Graf von Salis-Seewis (geb. 19. September 1794, † 14. März 1844, verm. 6. Januar 1822 mit Barbara Gräfin von Cleric [geb. 10. Februar 1801 zu Chur, † 15. Dezbr 1862 daselbst]).

Kinder: 1) Anna Ursina Amalie Freiin von Salis-Seewis, geb. 20. Oktober 1822.

2) † Johann Gaudenz Gubert Dietegen Graf von Salis-Seewis (geb. 26. Januar 1824 zu Malans, † 2. Januar 1873), K. K. Hauptmann a. D., verm. 4. Juli 1857 mit

Wilhelmine Thereſe Maximiliane, geb. 17. Mai 1839, des Ambroſius von Vraniczány-Dobrinović, Herrn der Herrſchaft Severin in Kroatien, und der Julie geb. Tompa von Horšova Tochter.

Kinder: (1) Wilma (Wilhelmine) Barbara Freiin von Salis-Seewis, geb. 10. Auguſt 1859 zu Chur, verm. 27. Mai 1885 mit Janko (Johann) Labaš Edlem von Blažkovec, Kgl. Bezirksvorſtand zu Virovitica in Slavonien.

(2) Julie Urſine Freiin von Salis-Seewis, geb. 3. März 1861 zu Bregenz.

(3) Johann-Ulrich Gaudenz Graf von Salis-Seewis, geb. 8. Dezember 1862 zu Karlſtadt in Kroatien, K. u. K. Hauptmann im Pionierbataillon Nr. 8, zugeteilt dem Generalſtab. [Wien.]

(4) Gubert Ambros Dietegen Freiherr von Salis-Seewis, geb. 25. Januar 1864 in Bothmar-Haus zu Malans, K. u. K. Oberleutnant im Inf.-Regt Nr. 49.

(5) Johann Gaudenz Peter Dietegen Freiherr von Salis-Seewis, geb. 4. März 1866 zu Malans.

(6) Franz Emil Dietegen Freiherr von Salis-Seewis, geb. 14. Januar 1872 zu Karlſtadt in Kroatien, Dr. phil.

3) Barbara Auguſta Freiin von Salis-Seewis, geb. 18. Dezember 1827.

4) † Peter Freiherr von Salis-Seewis (geb. 5. Oktober 1831, † 18. Dezember 1878), K. K. Hauptmann a. D., verm. 21. November 1858 mit

Fanny Popp von Wildheim.

Tochter: Paula Pierra Vincentia Freiin von Salis-Seewis, geb. 1. Auguſt 1859.

5) Franz Ulrich Dietegen Freiherr von Salis-Seewis, geb. im Mai 1835 zu Modena, Prieſter der Geſellſchaft Jeſu.

6) Joſef Dietegen Freiherr von Salis-Seewis, geb. im Juni 1843 zu Modena.

2. † Johann Jacob Freiherr von Salis-Seewis (geb. 23. Mai 1800; reformiert; † 17. Juli 1881, Mitbeſitzer des Bothmargutes, Richter zu Malans [1848], früher Bundesſtatthalter der X Gerichte, Ratsherr zu Chur und Oberſt des 5. Bataillons der Bündener Landwehr, verm. 6. Januar 1822 mit Anna Barbara [† 7. Oktober 1856 zu Chur], des Bundeslandammanns Johann Ulrich von Jenatſch Tochter).

Kinder: 1) Urſina Barbara Freiin von Salis-Seewis, geb. 4. November 1822, verm. 2. Mai 1845 mit Zacharias Ganzoni von Cellerina, Kommandanten in der Schweizer Kantonsmiliz.

2) Helena Margaretha Freiin von Salis-Seewis, geb. 23. April 1824, verm. 11. Mai 1844 mit Friedrich Frizzoni. [Bergamo.]

3) † Johann Gaudenz Dietegen Freiherr von Salis-Seewis (geb. 4. Dezember 1825, † im März 1886), Nationalrat zu Bern (1861 bis 1863) und Mitglied des Großen Kantonsrates für den Kreis Maienfeld, verm. 24. September 1858 mit

Anna Gräfin von Salis-Soglio, geb. 28. Juli 1832.

Töchter: (1) Anna Barbara Cäcilia Freiin von Salis-Seewis, geb. 22. Juli 1859.

(2) Helena Elisabeth Freiin von Salis-Seewis, geb. 8. Juni 1863 zu Chur.

4) Anna Barbara Freiin von Salis-Seewis, geb. 1. Juli 1829, verm. 9. Oktober 1850 mit Simeon von Bavier, schweizer. außerordentl. Gesandten und bevollm. Minister am Kön. ital. Hofe.

5) Johann Ulrich Freiherr von Salis-Seewis, geb. 17. August 1838, Hauptmann im eidgenöss. Generalstab, verm. 12. August 1886 mit

Clara Freiin von Salis-Soglio, geb. 24. Oktober 1855.

Söhne: (1) Hans Wolf Eugen Rudolf Freiherr von Salis-Seewis, geb. 17. Mai 1887 zu Malans.

(2) Guido Gaudenz Dietegen Freiherr von Salis-Seewis, geb. 10. September 1888 zu Malans.

Bruder.

† Gubert Abraham Dietegen Freiherr von Salis-Seewis (geb. . . . ., † 18. März 1840, Oberstleutnant, verm. mit Perpetua Freiin von Salis-Soglio [geb. . . . . , † 31. August 1845]).

Sohn: † Johann-Ulrich Dietegen Freiherr von Salis-Seewis (geb. 30. Dezember 1794, † 5. Dezember 1863, Herr der väterlichen Güter zu Malans und der seiner Gemahlin zu Soglio im Bergell [welche sie von ihrem mütterlichen Oheim, dem Podestà Friedrich von Salis-Soglio ererbte], Richter zu Malans von 1826 bis 1829, Kön. niederländ. Hauptmann im 31. Schweizerregt von Sprecher, verm. 15. Oktbr 1825 mit Perpetua Freiin von Salis-Grüsch [geb. 20. Juni 1805, † 24. April 1873]).

Sohn: Gubert Abraham Dietegen Freiherr von Salis-Seewis, geb. 4. Mai 1835 zu Malans, vormal. Kön. sizilian. Leutnant, verm. 18. Juni 1861 zu Parpan mit

Agathe Maria, geb. 13. Juli 1842 zu Luzein im Prättigau, des † Meinrad Sprecher von Bernegg und der † Ursina Margarethe geb. von Perini Tochter.

Kinder: (1) Johann Ulrich Gubert Dietegen Freiherr von Salis-Seewis, geb. 5. Juni 1862 zu Malans.

(2) Perpetua Margaretha Lucretia Carolina Freiin von Salis-Seewis, geb. 4. Juni 1864 im Roten Hause zu Malans.

(3) Rudolf Meinrad Dietegen Freiherr von Salis-Seewis, geb. 4. Januar 1866.

(4) Andreas Friedrich Dietegen Freiherr von Salis-Seewis, geb. 7. Februar 1868.

(5) Georg Albert Dietegen Freiherr von Salis-Seewis, geb. 29. März 1875.

Salm-Hoogstraeten.

(Früher im Goth. Hofkalender; siehe Protest-Artikel „Salm-Salm" im Goth. Hofkalender, Jahrgang 1887, unter den Nachträgen.)

[Katholisch. — Preußen und Oesterreich. — Die Söhne des Fürsten Constantin Alexander Josef zu Salm-Salm, Wild- und Rheingrafen, Herzogs von Hoogstraeten ꝛc. ꝛc. (geb. 22. November 1762, † 25. Februar 1828), aus dessen dritter Ehe mit Catharina Bender erlangten den preuß. Adelstand unter dem Namen „Salm de Loon" d. d. Berlin 28. Septbr 1830, den preuß. Grafenstand als „Grafen von Hoogstraeten" d. d. Berlin 28. Mai 1831; kön. preuß. Namen- und Wappenvermehrung mit „Salm" d. d. Sanssouci 30. Juli 1847 und Wappenbesserung d. d. Berlin 9. Oktober 1858. — Beschreibung des Wappens im Jahrg. 1888, S. 852. S. auch Handbuch, S. 831 und 1119; Berichtigung dazu im Jahrg. 1857, S. 665.]

† Otto Ludwig Oswald Graf von Salm-Hoogstraeten (geb. 30. August 1810, † 11. Mai 1869 [des 25. Februar 1828 † Constantin Fürsten zu Salm-Salm Sohn]), verm. I) 20. November 1834 mit Ernestine Freiin von Varnbüler (geb. 9. Oktober 1814, † 29. Juli 1839); II) 12. August 1848 mit

Pauline Freiin von Speth-Marchthal, geb. 26. Januar 1830.

Brüder.

1. † Rudolf Hermann Wilhelm Florentin August (geb. 9. Septbr 1817, † 2. Dezbr 1869, verm. 4. Oktober 1839 mit Emilie Gräfin Borcke [geb. 9. Februar 1822, † 27. Februar 1874]).
   Kinder: 1) Maria Florentina Ottilia Henriette Amalie, geb. 26. August 1840, verm. 9. Mai 1880 mit Amely von Petersen, Kön. dän. Hauptmann und Kompaniechef. [Friedericia.]
   2) Manfred August Albrecht Anton Heinrich, geb. 6. April 1843 zu Ahaus in Westfalen, verm. mit
   Christine Schaaf, geb. 5. Juni 1840 zu Aachen.
   Sohn: Rudolf, geb. 30. September 1877 zu Aachen.
   3) Armand Ludwig Eduard Rudolf Constantin Maria, geb. 16. Oktober 1844 zu Ahaus.
   4) Constantine Sofie Amalie Hermine, geb. 16. Dezember 1846.
   5) Pauline Alfrede Auguste Amalie Catharine, geb. 8. Februar 1849 zu Prast, Kreis Emmerich, verm. 16. Mai 1872 mit Franz Stotten († 1879), Kön. preuß. Hauptmann und Lehrer an der Kriegsschule zu Metz. [Aachen.]
   6) Conrad Gisbert Wilhelm Florentin, geb. 13. Oktober 1855.
2. Albrecht Friedrich Ludwig Johann, geb. 3. Septbr 1819, Ehrenritter des souver. Malteserordens, verm. 13. August 1843 mit Luise (geb. 21. Februar 1820, † 20. Oktober 1875), des † Carl Grafen von Bohlen Tochter. [München.]
   Kinder: 1) Hermann Emil Constantin, geb. 23. März 1844, K. u. K. Kämmerer, Oberst und Kommandant des Ulanenregts Kaiser Joseph II. Nr. 6.
   2) Auguste Ottilie, geb. 27. September 1845.
   3) Otto Ludwig Wilhelm Johann, geb. 9. Mai 1848, verm. 12. Juni 1886 mit

Ida, geb. 3. Oktober 1865, des Viktor Frhrn von Erlanger und der Henriette geb. Bognar Tochter. [Klemenovo in Kroatien.]
Söhne: (1) Wilhelm Ludwig, geb. 22. April 1887.
(2) Hermann Albrecht Eduard, geb. 12. März 1888.

4) Alfred Wilhelm Carl Alexander, geb. 25. Mai 1851, verm. 26. Mai 1884 zu Reichenau mit
Adolfine Freiin von Erlanger, geb. 9. Oktober 1863, Schwester der Obigen. [Trautenberg bei Reichenau in Niederoesterreich.]
Söhne: (1) Ludwig Albrecht Constantin Maria, geb. 24. Februar 1885.
(2) Otto Victor Alfred Maria, geb. 25. August 1886.
(3) Alfred Ludwig Arthur Maria, geb. 8. Februar 1888.

3. Hermann Johann Ignaz Friedrich, geb. 13. Juni 1821 zu Paris. [Bonn.]

Saluzzo.

(S. Goth. Hofkalender, III. Abteilung.)

Sandizell.

[Katholisch. — Bayern. — Bayrischer Uradel; Reichsfrhr. 24. Januar 1640; kurbayr. Anerkennung 24. Januar 1677; Reichsgrf. und bayr. Grf. 26. April 1790 (vom Kurfürsten Carl Theodor von Pfalzbayern, als Reichsvikar); im Königreich Bayern bei der Grafenklasse der Adelsmatrikel eingetragen 16. November 1809; erbl. Reichsrat der Krone Bayern. — Besitz: das Fideikommiß Sandizell in Bayern. — S. Handbuch, S. 843.]

† Cajetan Peter Max Graf von und zu Sandizell (geb. 23. März 1782, † 26. Juli 1863, Herr auf Malz-, Vinkel- und Edelzhausen, Linden, Langenmosen, Münster, Riedheim, Stadl und Stallwang, erbl. Reichsrat der Krone Bayern, Kapitular-Großkomtur und Ordenskanzler des Kön. bayr. St. Georg-Ordens, Oberstthofmeister, verm. 10. Mai 1804 mit Elisabeth Gräfin von Törring-Gutenzell [geb. 29. April 1781, † 23. November 1867 zu München], Kön. bayr. PD. und Theresien- und Elisabethen-Ordensdame).

Kinder: 1. Marie Elisabeth Auguste, geb. 20. Februar 1805, verm. 9. Oktober 1824 mit Sir Th. Cartwright († 17. April 1850), Kön. großbritann. Gesandten am Kön. schwedischen Hofe. [Leamington in England.]

2. † Max Josef Ortolf (geb. 7. Januar 1816, † 15. Dezember 1881), Fideikommißherr und erbl. Reichsrat der Krone Bayern, Großkomtur des Kön. bayr. St. Georg-Ordens, Kön. bayr. Kämmerer 2c., verm. 15. November 1864 zu München mit
Sofie Prinzessin von Thurn und Taxis, geb. 13. August 1835. [Aibling.]
Kinder: 1) Carl-Theodor Cajetan Maximilian Ortolf Maria, geb. 2. Oktober 1865 zu München, Fideikommißherr und erblicher

Reichsrat der Krone Bayern, Ritter des Kön. bayr. St. Georg-Ordens, Kön. bayr. Kämmerer, Leutnant der Reserve des 1. Schweren Reiterregts, verm. 26. Mai 1891 zu Graz mit

Wanda Gräfin von Lamberg, geb. 1. Oktbr 1867, StkrD. [Sandizell bei Schrobenhausen in Bayern.]

2) Elisabeth Caroline Julie Maria, geb. 6. Mai 1867.

3) Luise Caroline Julie Maria, geb. 25. März 1868.

4) Josef Marquard Max Ortolf Maria, geb. 5. April 1869 zu Sandizell, Kön. preuß. Leutnant a. D.

5) Adelheid Elisabeth Julie Eugenie Maria, geb. 24. März 1872.

6) Mathilde Julie Luise Adele Maria, geb. 17. Juni 1878.

Sándor von Szlawnicza.

(Im Mannesstamme erloschen.)

[Katholisch. — Ungarn und Oesterreich (Mähren). — Ungar. Grf. d. d. Wien 27. August 1787. — S. Handbuch, S. 844.]

† Moritz Graf Sándor von Szlawnicza (geb. 23. Mai 1805, † 23. Februar 1878, Erbherr der Herrschaften Bajna, Bia und Both in Ungarn, Herr auf Kowalowitz in Mähren, K. K. Kämmerer, verm. 8. Februar 1835 mit Leontine Prinzessin von Metternich-Winneburg [geb. 18. Juni 1811, † 16. November 1861], StkrD. und K. u. K. PD., Herrin der Herrschaft Kojetein mit Witzomierzitz und Diedit [9,90 QM.] im Kreise Olmütz in Mähren [aus welchem Güterkomplex die Besitzerin testamentarisch die Errichtung einer Fideikommißstiftung anordnete, wozu die kaiserl. Genehmigung erteilt worden ist]).

Tochter: Pauline Clementine Marie Walburga, geb. 26. Februar 1836, StkrD. und K. u. K. PD., verm. 30. Juni 1856 zu Wien mit ihrem Oheim Richard Fürsten von Metternich-Winneburg, K. u. K. Kämmerer, GRat und vormal. außerordentl. Botschafter am ehemaligen Kaiserl. französ. Hofe zu Paris.

Saracini von Belfort.

[Katholisch. — Oesterreich (Tirol) und Italien. — Ein schon 1250 vorkommendes altadeliges Geschlecht; Patrizier von Trient. — Paris Anton Saracini de Belfort (von der Jüngeren Linie) erhielt vom Kurfürsten Carl Theodor von Pfalzbayern, als Reichsvikar, d. d. München 3. August 1790 den Reichs- und bayr., sowie d. d. 18. September 1790 den tridentinischen Grafenstand, welcher seinen Kindern Leonhard († 10 August 1871, s. unten) und Aloysia vom Kaiser Franz I. von Oesterreich d. d. Wien 14. März 1827 (Diplom d. d. Wien 25. Januar 1834) bestätigt worden ist; Landmann von Tirol durch Allerhöchste Entschließung d. d. Schönbrunn 15. Juni 1841 (der nachgenannte Graf Leonhard). — S. Jahrg. 1876, S. 751.]

† Leonhard Anton Joseph Maria Graf Saracini von Belfort

(geb. 16. September 1800, † 10. August 1871, Herr auf Andel und Molveno, K. K. Kämmerer, verm. mit Orsola Cecilia Helena Theresa Gräfin Sizzo von Noris [geb. 18. August 1806, † 20. Februar 1840]).

Kinder: 1. Friedrich Josef Maria, geb. 13. Februar 1830, Dr. jur. [Trient.]

2. Wilhelm Peter Maria, geb. 23. Juli 1831, K. u. K. Kämmerer und Rittmeister a. D., verm. 10. Januar 1867 zu Wien mit
Maria Freiin von Eskeles, geb. 26. Mai 1849. [Wien und Povo.]
Töchter: 1) Paride Valeriana Emanuele Maria, geb. 31. Dezbr 1872.
2) Luisa Clementina Emilia Malwina Benedetta, geb. 21. März 1876 zu Trient.

3. Valerian Emanuel Maria, geb. 21. November 1832, Herr auf Masi a Vigo di Meano in Tirol und Mitbesitzer von Castellazzo in der Provinz Mantua, K. u. K. Kämmerer, GRat, Major a. D. und vormal. Oberstthofmeister weiland J. M. der verwitw. Kaiserin Maria Anna, verm. 29. April 1871 zu Prag mit
Clementine Maria, geb. 29. August 1842, verwitw. Gräfin von Reichenbach-Lessonitz, geb. Richter. [Prag.]

4. Luisa Eleonora Mathilde Maria, geb. 10. Juli 1838, verm. 9. November 1861 mit Paolo cavaliere Garavaglia De Soresina, Gnadenritter des souver. Malteserordens. [Mailand.]

Sardagna von Neuburg und Hohenstein.

[Katholisch. — Oesterreich (Tirol). — Adel mit Wappenverleihung (von Mozatis) d. d. Innsbruck 1. Oktbr 1579 (vom Erzherzog Ferdinand von Tirol); bestätigt 8. Juli 1748 (vom Fürstbischof von Trient); Reichsgrf. und bayr. Grf. d. d. München 27. Juli 1790 (vom Kurfürsten Carl Theodor von Pfalzbayern, als Reichsvikar, für Josef Carl Sardanea Edlen von Neuburg und Hohenstein); bestätigt 17. September 1790 (vom Fürstbischof von Trient); oesterr. Bestätigung d. d. Wien 14. März 1827 (Diplom d. d. Wien 29. Juli 1828; für Prosper von Sardagna zu Trient). — Beschreibung des Wappens im Jahrg. 1885, S. 828.]

† Emanuel Graf Sardagna von Neuburg und Hohenstein (geb. ....., † 23. September 1853, verm. mit Magdalene Bossi von Fedrigotti [geb. ....., † 15. Juli 1882]).

Kinder: 1. Therese, geb. 22. Januar 1823, verm. 9. September 1844 mit Carl Kempter von Riggburg und Zellheim († 16. Januar 1852).

2. † Anton Emanuel Wolfgang (geb. 31. Oktober 1826, † 7. März 1887), verm. 1. September 1858 mit
Crescentia Freiin Hippoliti von Paradiso und Montebello, geb. 16. Juni 1839. [Trient.]
Söhne: 1) Josef Anton Maria, geb. 2. März 1863, K. u. K. Kämmerer und Leutnant in der Evidenz der berittenen Tiroler Landesschützen, verm. 21. März 1891 mit
Maria Bianca, geb. 3. März 1870 zu Mantua, des † Guidi di

Bagno, Marchese Galeazzo, Senators des Königreichs Italien, und der Virginia geb. Prinzessin Chigi-Albani Tochter. [Trient.]
Kinder: (1) Anton Maria Josef Aloisius, geb. 4. Februar 1892. (2) Maria Concetta Ferdinanda Josephina, geb. 10. Oktbr 1893.

2) Pius Raimund Maria, geb. 29. Juli 1867, K. u. K. Leutnant der Reserve des Dragonerregts Nr. 15.

3. Josepha, geb. 17. Januar 1837, verm. 7. Januar 1858 zu Trient mit Anton Pizzini von Hohenbrunn. [Ala.]

Sarnthein.

[Katholisch. — Oesterreich (Tirol) und Italien (Venetien). — Reichsadel mit Wappenbesserung d. d. Regensburg 18. Juni 1594 (für David Wagner); eingetragen in die Tiroler Adelsmatrikel 1633; erbländ.-oesterr. Frhr. mit dem Prädikat „von und zu Sarnthein" d. d. Bozen 27. Septbr 1650; Reichsgrf. unter Weglassung des Geschlechtsnamens Wagner und Wappenänderung d. d. Oedenburg 12. Dezbr 1681 (s. Jahrg. 1865, S. 751). — S. Handbuch, S. 848.]

† Alois Graf von Sarnthein, Herr auf Rottenbuch, Kellerburg und Kränzlstein (geb. . . . . 1733, † . . . . 1809, K. K. GRat, Kämmerer und Appellationsgerichts-Präsident zu Innsbruck, verm. I) 1755 mit Carolina Gräfin von Trapp [geb. . . . . , † 1788]; II) 1790 mit Anna Gräfin von Welsperg [geb. . . . . , † . . . .]).

Söhne: 1. † Maria Ludwig (geb. 5. Oktober 1792, † 8. Januar 1867, K. K. Kämmerer und GRat, verm. 13. April 1819 mit Maria Anna [geb. 30. Januar 1796 zu Bozen, † 1. Juli 1869 zu Oberbozen] verwitw. Panzoldi Edler de Monte Olivo, des Anton Ritters von Menz und der Maria Anna geb. Gummer von Engelsburg Tochter).

Kinder: 1) † Maria Julius (geb. 7. Januar 1824, † 15. August 1855), verm. 1848 mit
Gabriele Gräfin Terlago de Fatis, geb. 19. Februar 1825; wiederverm. 20. August 1856 mit Rudolf Grafen von Mamming († 20. Mai 1872), K. K. Kreiskommissär a. D.

2) Natalie Marie, geb. 6. Februar 1826, StkrD. und K. u. K. PD., verm. 28. Januar 1850 mit Carl Grafen von Huyn († 1. Septbr 1889), K. K. Kämmerer, GRat und Feldzeugmeister a. D.

3) Maria, geb. 13. März 1830, Herrin auf Rottenbuch in Tirol, verm. 8. Januar 1856 mit Evarist Grafen Arz von Arzio-Wasegg, K. u. K. Kämmerer und Rittmeister a. D.

4) Maria Virginie, geb. 31. Mai 1833, Ehrendame des souver. Malteserordens, verm. 15. Februar 1858 zu Bozen mit Georg Otto Ritter von Toggenburg-Sargans († 8. März 1888), Ehrenritter des souver. Malteserordens, K. K. GRat, Mitglied des Herrenhauses des oesterr. Reichsrats auf Lebenszeit und Handelsminister. [Bozen.]

2. † Maria Josef (geb. 15. November 1794, † 15. März 1851, K. K. Gubernialsekretär zu Innsbruck, verm. mit Therese Ritter Aigner von Aigenhofen [† 14. Dezember 1853]).

Kinder: 1) † Johann Gottfried (geb. 7. Juli 1833, † 7. März 1886), Dr. jur., K. K. Finanzrat bei der Finanzprokuratur zu Innsbruck, verm. 1860 mit
Thereſe Lantſchner.
Sohn: Ludwig Maria, geb. 4. Januar 1861 zu Innsbruck, K. K. Statthaltereikonzipiſt bei der Bezirkshauptmannſchaft zu Briren in Tirol.
2) Maria Ludovica, geb. 5. April 1836, im Orden der Barmherzigen Schweſtern zu Graz.
3) Otto Ludwig, geb. 7. Dezember 1837, K. K. Oberfinanzrat und Finanz-Bezirksdirektor zu Innsbruck, verm. 9. Juni 1863 mit
Marie Wirth, geb. 7. September 1842 zu Schwaz.
Kinder: (1) Otto, geb. 4. Auguſt 1864 zu Werfen, Konzipiſt bei der K. K. Generaldirektion der Staatsbahnen in Wien.
(2) Marie, geb. 28. September 1865 zu Werfen.
(3) Thereſe, geb. 1. Januar 1867 zu Werfen, verm. 6. Februar 1893 zu Innsbruck mit Dr. Joſef von Malfatti. [Innsbruck.]
(4) Sofie, geb. 15. April 1869 zu Werfen.
(5) Ludovica Maria, geb. 25. Mai 1872 zu Salzburg.
(6) Rudolf Ludwig, geb. 16. Februar 1883 zu Linz.
4) Bertha, geb. 15. Januar 1840, verm. im November 1869 zu Innsbruck mit Nicolaus Benziger († 18. Februar 1878), Buch- und Kunſthändler zu Einſiedeln in der Schweiz, New York und Cincinnati in Nordamerika.
5) † Maria Aloys (geb. 28. Januar 1842, † 6. Juli 1876 zu Bozen), Dr. jur. und K. K. Gerichtsadjunkt beim Kreisgericht zu Rovigo, verm. 1872 mit
Crescenz Knoll.
6) Caroline Anna Maria, geb. 9. November 1847.
3. † Maria Marquard (geb. 22. Juni 1804, † 1. September 1872 zu Fonzaſo, Lehensinhaber der Senioratsherrſchaft Reinegg, Gutsbeſitzer zu Fonzaſo im Venezianiſchen, verm. 23. Februar 1841 mit Pauline Gräfin Coreth zu Coredo und Starkenberg [geb. 13. Oktbr 1821, † 21. November 1885]).
Söhne: 1) Norbert, geb. 20. Dezember 1841, verm. 5. November 1866 zu Feltre mit
Marianna, geb. 5. Juni 1845, des Johann von Guarnieri und der Angela geb. Gräfin Mezzan Tochter. [Fonzaſo.]
Kinder: (1) Marie, geb. 24. September 1867.
(2) Guido, geb. 1. Mai 1869.
(3) Ludwig, geb. 25. Auguſt 1870.
2) Heinrich, geb. 19. Oktober 1843, verm. 22. Oktober 1887 zu Primiero mit
Amélie Julie Sidonie Marie, geb. 25. Januar 1865, des Carl Ritters von Queſtianx, K. K. Oberſtleutnants a. D., und der Sidonie geb. von Wallenburg Tochter. [Fonzaſo.]
Kinder: (1) Paula Maria Carla, geb. 18. Dezember 1888.
(2) Maria Carl Hieronymus Chriſtian, geb. 30. Dezember 1889.

Sartorius von Schwanenfeld*.

(Im Mannesstamme erloschen.)

[Evangelisch. — Preußen (die Provinzen Westpreußen und Schlesien). — Preuß. Grf. nach dem Rechte der Erstgeburt und verbunden mit dem Besitz des Fideikommisses Sartowitz d. d. Gastein 26. August 1873. — Besitz: die Fideikommißherrschaft Sartowitz (seit 1862 Fideikommiß; 18 000 Morgen) im Kreise Schwetz, Reg.-Bez. Marienwerder. — S. Jahrg. 1877, S. 823.]

† Ernst Friedrich Carl Ludwig Franz Sartorius Graf von Schwanenfeld (geb. 17. Juli 1827 zu Breslau, † 20. Dezbr 1874 daselbst), Fideikommißherr auf Sartowitz, sowie Herr auf Magnitz (151 Hekt.) bei Breslau, Rechtsritter des Johanniterordens, Kön. preuß. Kammerherr und Premierleutnant a. D., verm. I) 28. Januar 1856 mit Ida Caroline Wilhelmine Charlotte Johanne Marie Cäcilie (geb. 2. August 1829, † 17. Juli 1870 zu Sartowitz, kinderlos), des † Ernst Carl von der Decken auf Wischhof, Kön. hannov. Kammerherrn und Stallmeisters, und der † Adelheid geb. von Stechow a. d. H. Kotzen (wiedervermählten Fürstin von Pleß) Tochter; II) 26. August 1873 zu Möckern mit
Eveline Gräfin vom Hagen, geb. 25. Novbr 1839, nach dem Tode ihres Gatten Fideikommißherrin auf Sartowitz, Oberhofmeisterin mit dem Prädikat „Exzellenz" weiland J. K. H. der Prinzessin Carl von Preußen. [Berlin.]

Saurma (Sauerma).

[Preußen (Provinz Schlesien). — Wappenbrief d. d. Linz 5. Juni 1492; rittermäß. Reichsadel d. d. Augsburg 29. August 1530. — S. Jahrg. 1870, S. 902, Stammtafel im Jahrg. 1893, S. 878, und Handbuch, S. 851; vgl. auch den Artikel „Saurma-Jeltsch" im Taschenbuch der Freiherrlichen Häuser.]

A. Haus Jeltsch. (Katholisch.)

[Reichsfrhr. und erbländ.-oesterr. Frhr. mit dem Prädikat „von und zu der Jeltsch" nebst Wappenbesserung d. d. Prag 18. April 1600. — Beschreibung des Wappens im Jahrg. 1877, S. 776.]

I. Linie Jeltsch.

[Preuß. Grf. d. d. Berlin 6. Juli 1798. — Besitz: die Fideikommißherrschaft Jeltsch im Kreise Ohlau (seit 1508 im Besitz der Familie; 2726 Hekt.), Fideikommiß seit 9. Juni 1569, bestätigt d. d. Prag 8. März 1570.]

† Johann Franz II. Graf Saurma-Jeltsch, Freiherr von und zu der Jeltsch (geb. 21. April 1774 zu Breslau, † 31. März 1817 daselbst, Herr auf Jeltsch, Laskowitz, Beckern, Neu-Vorwerk, Grüntanne, Dupine, Qualwitz, Tratatschine und Bürcksdorf, Landschaftsdirektor der Breslauer Bistumslandschaft, verm. 7. Februar 1796 zu Neuland

bei Löwenberg mit Maria Anna Hedwig Sophia Gräfin von Nostitz-Rieneck [geb. 25. Februar 1788, † 6. Februar 1837 zu Breslau]).

Söhne: 1. † Johann Gustav (geb. 30. Juni 1797 zu Breslau, † 14. August 1879, Herr auf Jeltsch, Zindel, Gnichwitz, Kattern, Sanitz, Luisenthal und Tworkau, verm. 12. Juli 1820 zu Warmbrunn mit Anna Gräfin Schaffgotsch [geb. 5. September 1800, † 17. September 1859 zu Tworkau]).

Kinder: 1) † Johann Gustav Leopold (geb. 15. Mai 1824, † 27. Oktober 1885), Fideikommißherr auf Jeltsch und Zindel, sowie Herr auf Kattern und Luisenthal, Ehrenritter des souver. Malteserordens, Kön. preuß. Leutnant a. D., verm. 21. Mai 1850 mit

Anna Gräfin von Ballestrem a. d. H. Plawniowitz, geb. 30. September 1830. [Suckau.]

Kinder: (1) Johannes-Evangelist Johannes-Baptist Carl Gustav Josef, geb. 9. November 1851 zu Breslau, Fideikommißherr auf Jeltsch und Zindel (314 Hekt.), sowie Herr auf Kattern (193 Hekt.) im Kreise Breslau, Luisenthal (93 Hekt.) im Kreise Brieg und Suckau (222 Hekt.) im Kreise Glogau, Ehrenritter des souver. Malteserordens, Landesältester, Kön. preuß. Premierleutnant a. D., verm. 3. August 1875 zu Sterzendorf mit

Ernestine Freiin von Saurma von und zu der Jeltsch, geb. 13. März 1855.

Kinder: a) Johann Ernst, geb. 18. Oktober 1879 zu Suckau.
b) Johann Hubertus, geb. 9. September 1882 zu Suckau.
c) Johann Adalbert, geb. 2. Oktober 1883 zu Suckau.
d) Johanna Maria-Anna, geb. 8. März 1887 zu Jeltsch.
e) Johanna-Margarethe, geb. 12. Dezember 1891 zu Jeltsch.

(2) Johanna Ludmilla Maria, geb. 11. Juli 1855 zu Gnichwitz, Klosterfrau zu Annecy in Savoyen, verm. 10. Septbr 1873 zu Jeltsch mit Adalbert Grafen zu Stolberg-Stolberg auf Jacobskirch bei Glogau († 16. August 1885), Ehrenritter des souver. Malteserordens, Kön. preuß. Premierleutnant a. D. (s. Goth. Hofkalender, II. Abteilung).

2) Johanna Maria Anna Hedwigis, geb. 6. Februar 1828, Karmeliterin im Kloster zu Wilten bei Innsbruck.

3) Johann Leopold Gotthard Gustav, geb. 18. November 1829, Weltpriester und geistlicher Rat.

4) Johann Carl Gustav, geb. 24. Dezember 1830, Majoratsherr auf Tworkau (seit 1841 im Besitz der Familie. Majorat seit Ende 1866), bestehend aus Tworkau (1081 Hekt.), Ellguth-Tworkau (98 Hekt.), Buckau und Kamin (345 Hekt.) im Kreise Ratibor, Ehrenritter des souver. Malteserordens, Kön. preuß. Rittmeister a. D., verm. 14. Oktober 1856 zu Potsdam mit

Hedwig Gräfin Schaffgotsch genannt Semperfrei von und zu Kynast und Greiffenstein a. d. H. Warmbrunn, geb. 21. Januar 1836, Ehrendame des Kön. bayr. Theresienordens. [Schloß Tworkau.]

Kinder: (1) Johanna Carolina Leopoldina Anna, geb. 21. Februar 1862 zu Berlin, verm. 16. September 1884 zu Tworkau

mit Georg Grafen von Strachwitz auf Neudeck, Kön. preuß. Leutnant der Reserve des Dragonerregts König Friedrich III. (2. schles.) Nr. 8.

(2) Johanna Maria Agnes Luise Auguste, geb. 15. April 1863 zu Breslau, Klosterfrau im Kloster „zum heil. Herzen Jesu" zu Wien.

(3) Johann Friedrich Anton Engelbert Paul, geb. 28. September 1864 zu Jeltsch.

(4) Theresia, geb. 29. Mai 1870 zu Tworkau.

(5) Wilhelm, geb. 12. Dezember 1871 zu Breslau.

(6) Johanna Josefine Elisabeth Luise, geb. 4. April 1873 zu Breslau.

5) Johann Gotthardt Moritz, geb. 22. September 1833, Fideikommißherr auf Gnichwitz (775 Hekt.) im Kreise Breslau, Kön. württemberg. Kammerherr, Kön. preuß. Leutnant a. D., verm. 24. April 1860 zu Stuttgart mit

Maria Rosa, geb. 9. Novbr 1832 zu Stuttgart, des † Dr. Samuel Dreifus und der † Henriette geb. Benedickt Tochter. [Gnichwitz und Stuttgart.]

Töchter: (1) Johanna Maria-Anna Auguste Hedwigis Julia Henrietta Bertha Franziska, geb. 20. September 1861 zu Stuttgart, verm. 10. Mai 1892 zu Stuttgart mit Joachim Frhrn von Türkheim-Geislern († 25. Oktober 1893 zu Oedenburg), K. u. K. Kämmerer, Oberstleutnant im Ulanenregt Nr. 13 und Kammervorsteher S. K. u. K. Hoh. des Erzherzogs Otto.

(2) Johanna Walburga Hedwigis Margaretha Henrietta Rudolphina Georgina Ida Charlotta, geb. 10. Mai 1863 zu Stuttgart, verm. 30. Oktober 1883 daselbst mit Julius Frhrn von Falkenstein, Rittmeister und Eskadronchef im Ulanenregt König Carl (1. württemberg.) Nr. 19.

6) Johanna Hedwigis Maria Anna, geb. 12. Novbr 1838, Ehrendame des Kön. bayr. Theresienordens, verm. 21. Juni 1858 zu Tworkau mit Franz Grafen von Balleſtrem, Kön. preuß. Rittmeister a. D.

2. † Johann Moritz (geb. 26. April 1802, † 18. September 1876, Fideikommißherr auf Laskowitz, Kön. preuß. Kammerherr und Landesältester, verm. 15. Juni 1823 mit Marie Therese Pauline Freiin von Saurma-Jeltsch a. d. H. Lorzendorf [geb. 27. November 1802, † 24. November 1856]).

Kinder: 1) † Johann Maximilian (geb. 3. November 1828, † 24. Juni 1866), K. K. Oberleutnant im Tiroler Jägerregt Kaiser Franz Joseph, verm. 27. November 1850 mit

Sidonia Gräfin von Strachwitz, geb. 28. März 1826.

2) Johanne Marie Elisabeth, geb. 23. August 1830, verm. I) 20. Mai 1850 mit Eduard von Woikowsky-Biedau († 14. Dezember 1856) auf Nieder-Arnsdorf und Wickendorf bei Schweidnitz; II) 7. März 1859 zu Laskowitz mit Carl von Rheinbaben (evangelisch), Ehrenritter des Johanniterordens, Kön. preuß. Generalmajor z. Disp. [Warmbrunn.]

3) † Friedrich Anton Johannes (geb. 23. Januar 1832 zu Neuland in Böhmen, † 24. März 1891 zu Laskowitz), Fideikommißherr auf

Laskowitz ꝛc., Ehrenritter des souver. Malteserordens, Kön. preuß. Kammerherr, Rittmeister a. D. und Landesältester, verm. 10. Januar 1856 zu Waldburg mit

Antonie Gräfin zu Dohna a. d. H. Schlobitten, geb. 10. Juni 1836, StkrD. und Ehrendame des souver. Malteserordens. [Schloß Laskowitz bei Ohlau.]

Kinder: (1) Johannes, geb. 2. März 1857 zu Berlin, Fideikommißherr auf Laskowitz (1719 Hekt.) und Duppine (490 Hekt.) im Kreise Ohlau, sowie Herr auf Mühlatschütz (1101 Hekt.) im Kreise Oels, Ehrenritter des souver. Malteserordens, Kön. preuß. Rittmeister und Eskadronchef im Husarenregt König Wilhelm I. (1. rhein.) Nr. 7.

(2) Johanne Mathilde Pauline Marie, geb. 3. April 1858 zu Berlin, verm. 17. Juli 1878 zu Laskowitz mit Roger Grafen von Seherr-Thoß, Herrn der Herrschaft Dobrau, Kön. preuß. Kammerjunker und Rittmeister der Reserve des Leib-Gardehusarenregts.

(3) Johann Thassilo, geb. 7. Oktober 1859 zu Laskowitz Kön. preuß. Premierleutnant der Reserve des Leib-Kurassierregts Großer Kurfürst (schles.) Nr. 1, verm. 24. April 1890 zu Dyhernfurth mit Marie Antoinette Henriette Hedwig, geb. 17. Mai 1860, des Venance Marquis d'Abzac, französ. Generals a. D., und der † Dorothee geb. Gräfin Lazarew-Hoym Tochter, Erbherrin der Herrschaft Dyhernfurth in Preuß.-Schlesien, Ehrendame des Kön. bayr. Theresienordens. [Dyhernfurth.]

Kinder: a) Johanna Marie Antoinette Hedwig Dorothee, geb. 26. Februar 1891 zu Dyhernfurth.

b) Johannes Georg Hubertus Maria Venantius Thassilo, geb. 17. April 1892 zu Dyhernfurth.

c) Johannes Conrad Leuthold Maria Ludwig Anton, geb. 25. August 1893 zu Dyhernfurth.

(4) Johanna Maria Margarethe, geb. 7. November 1860 zu Laskowitz.

(5) Johann Gustav Eberhard, geb. 30. Juni 1864 zu Laskowitz, Kön. preuß. Premierleutnant im 1. Garderegt zu Fuß.

(6) Johann George Manfred, geb. 27. Dezember 1865 zu Laskowitz, Kön. preuß. Leutnant im Dragonerregt König Friedrich III. (2. schles.) Nr. 8, verm. 20. Oktober 1890 zu Laskowitz mit

Antoinette Gräfin von Baumgarten, geb. 7. November 1872.

Kinder: a) Johanna Marie Antoinette, geb. 25. Juli 1891 zu Bernstadt.

b) Sohn . . . . . , geb. 1. Februar 1892 zu Bernstadt.

(7) Hans Harald, geb. 6. Juni 1867 zu Laskowitz.

(8) Johann Baptist Friedrich Walther, geb. 12. November 1868 zu Laskowitz, Leutnant zur See der Kaiserl. deutschen Marine.

(9) Johann Wolfgang, geb. 5. Mai 1870 zu Laskowitz, cand. jur.

(10) Johann Hermann Wilhelm, geb. 25. August 1872 zu Laskowitz, Kön. preuß. Leutnant im Garde-Jägerbataillon.

(11) Johann Wilfried, geb. 24. November 1873 zu Laskowitz.

(12) Johanna Maria Elisabeth, geb. 18. März 1875 zu Laskowitz.

4) Johann Jaroslaw, geb. 19. Dezbr 1833, Priester der Gesellschaft Jesu zu Graz.

II. Linie Lorzendorf*.

[Preuß. Graf nach dem Rechte der Erstgeburt aus je adeliger Ehe d. d. Berlin 15. Oktober 1840; der Grafentitel ist zugleich geknüpft an den Besitz der Fideikommißgüter Lorzendorf (440 Hekt.) und Ober-Struse (285 Hekt.) im Kreise Neumarkt in Schlesien.]

† Johann Alexander Graf Saurma von der Jeltsch-Lorzendorf (geb. 27. Septbr 1804, † 2. Januar 1841, Herr auf Lorzendorf, Ober-Struse, Gnichwitz und Adelsdorf, Landesältester, verm. 27. Septbr 1830 zu Warthau mit Louise Gräfin von Frankenberg und Ludwigsdorff [geb. 30. Januar 1807, † 24. Dezember 1876 zu Lorzendorf]).

Kinder: 1. † Johann Joseph Arthur Graf Saurma von der Jeltsch-Lorzendorf (geb. 30. Juli 1831, † 9. August 1878), Fideikommißherr, Ehrenritter des souver. Malteserordens, Kön. preuß. Rittmeister a. D., verm. 7. Januar 1857 zu Breslau mit

Laura, geb. 30. August 1838, verwitweter Gräfin Renard, geb. Gräfin Henckel, Freiin von Donnersmarck a. d. H. Ober-Beuthen-Siemianowitz, Herrin auf Schimmelwitz (2000 Morgen), Ehrendame des souver. Malteser- und des Kön. bayr. Theresienordens. [Schimmelwitz bei Obernigk.]

Kinder: 1) Johanna Theresia Freiin Saurma von der Jeltsch, geb. 22. November 1858.

2) Johann Arthur Hugo Alexander Graf Saurma von der Jeltsch-Lorzendorf, geb. 14. August 1862 zu Lorzendorf, Fideikommißherr, Kön. preuß. Premierleutnant im Regiment der Gardes du Korps.

2. Johanna Therese Freiin Saurma von der Jeltsch, geb. 22. Juli 1832, verm. 30. August 1852 mit Feodor von Zawadzky auf Groß-Kalinow im Kreise Groß-Strehlitz und Jürtsch im Kreise Neumarkt, Kön. preuß. Kammerherrn.

3. Johann Anton Freiherr Saurma von der Jeltsch, geb. 27. März 1836, Kön. preuß. Wirkl. GRat, Kais. deutscher außerordentlicher und bevollm. Botschafter zu Washington, verm. 27. Juni 1872 zu Sagan mit

Margaretha Gräfin von Hatzfeldt a. d. H. Trachenberg, geb. 23. April 1850 (s. Goth. Hofkalender, III. Abteilung).

Kinder: 1) Johann Anton Maximilian Arthur Ludwig Paul Freiherr Saurma von der Jeltsch, geb. 5. April 1873 zu Sagan, Kön. preuß. P.-Fähnrich im Leib-Kürassierregt Großer Kurfürst (schles.) Nr. 1.

2) Carmen Freiin Saurma von der Jeltsch, geb. . . . . .

4. Johann Hugo Freiherr Saurma von der Jeltsch, geb. 21. August 1837, Ehrenritter des souver. Malteserordens, Kön. preuß. Rittmeister a. D. [Jürtsch.]

B. Haus Ruppersdorf und Zülzendorf*. (Evangelisch.)

(Dieses Haus schreibt sich „Sauerma".)

[Preuß. Grf. d. d. Berlin 15. Oktbr 1840; laut dem d. d. Erdmannsdorf 10. Ok-

ober 1846 ausgefertigten Diplom ging der Grafenstand nach dem Tode des Grafen Friedrich († 27. April 1853) auf die beiden Söhne desselben, die Grafen Eugen († 21. April 1880) und Xaver († 22. April 1880), die Stifter der beiden Linien (s. unten), und zwar vererblich nach dem Rechte der Erstgeburt aus je adeliger Ehe in je ihrer Descendenz, geknüpft an die beiden Majorate (Stiftung 23. Februar 1791, bestätigt d. d. Berlin 2. Mai 1791) Ruppersdorf im Kreise Strehlen und Zülzendorf (395 Hekt.) im Kreise Nimptsch mit den dazu gehörigen Rittergütern Oyas (60 Hekt.) und Hünern (219 Hekt.) im Kreise Liegnitz, über (siehe Jahrg. 1871, S. 705); mittels kön. preuß. Kabinettsordre d. d. Ems 14. Juli 1885 ward dem Hippolyt Friedrich und seinem Bruder Hans Friedrich Georg die Führung des Freiherrntitels für ihre Personen gestattet. — Graf Eugen Friedrich (I. Linie) und Graf Theodor Friedrich Anton Xaver (II. Linie) sind Brüder. — Beschreibung des Wappens im Handbuch, S. 851.]

I. Linie.

† Eugen Friedrich Graf von Sauerma-Ruppersdorf und Zülzendorf (geb. 22. Oktober 1812, † 21. April 1880, Majoratsherr auf Ruppersdorf, verm. 24. Mai 1835 mit Antonie von Warkotsch [geb. 7. September 1816, † 11. April 1893 zu Brieg]).

Kinder: 1. Max Friedrich Carl Graf von Sauerma-Ruppersdorf und Zülzendorf, geb. 28. März 1836, Herr des ersten Majorats Ruppersdorf (seit 21. April 1880) und (nach dem Tode seines am 22. April 1880 † Oheims Xaver) auch des zweiten Majorats Zülzendorf, Dr. jur. utr., Rechtsritter des Johanniterordens, Kön. preuß. Kammerherr, Landrat und Rittmeister a. D., Direktor der Breslau-Brieger Fürstentums-Landschaft, Mitglied des preuß. Abgeordnetenhauses, verm. 22. Oktober 1866 mit
Mathilde Freiin von Hiller, geb. 25. Oktober 1841, Erbfrau auf Karisch (373 Hekt.) im Kreise Strehlen. [Karisch.]

2. Anna Maria Eugenie von Sauerma, geb. 2. Dezbr 1837, verm. 31. Oktober 1863 zu Ruppersdorf mit Dr. jur. utr. Albrecht Heinrich Carl von Schlieckmann († 1891), Kön. preuß. Wirkl. Geh. Rat und Oberpräsidenten der Provinz Ostpreußen.

3. Hippolyt Friedrich Freiherr von Sauerma, geb. 31. Mai 1841, Ehrenritter des Johanniterordens, Kön. preuß. Generalmajor à la suite des Husarenregts Graf Goetzen (2. schles.) Nr. 6, Kommandeur der 22. Kavalleriebrigade, verm. 2. Februar 1864 zu Manze mit
Elisabeth von Sauerma, geb. 25. Juni 1844 (s. II. Linie). [Cassel.]

Kinder: 1) Albrecht Friedrich von Sauerma, geb. 23. November 1865 zu Ohlau, Kön. preuß. Leutnant im Dragonerregt von Bredow (1. schles.) Nr. 4.
2) Margarethe Elisabeth von Sauerma, geb. 8. Januar 1867 zu Ohlau.
3) George Friedrich von Sauerma, geb. 23. März 1868 zu Ohlau, Kön. preuß. Leutnant im Ulanenregt Kaiser Alexander III. von Rußland (westpreuß.) Nr. 1, verlobt im Mai 1894 mit Frida Gräfin von der Recke-Volmerstein, geb. 24. September 1873.
4) Marie Elisabeth von Sauerma, geb. 11. April 1876 zu Ohlau.

4. Marie von Sauerma, geb. 9. Februar 1844, verm. 23. November

1863 zu Ruppersdorf mit Friedrich Carl Sigismund von Wedell auf Ludwigsdorf bei Oels, Kön. preuß. Major.

5. Hans Friedrich Georg Freiherr von Sauerma, geb. 8. April 1853, Ehrenritter des Johanniterordens, Kön. preuß. Rittmeister à la suite des Regts der Gardes du Korps, Lehrer am Militär-Reitinstitut, verm. 18. September 1877 zu Breslau mit

Ernestine Gräfin Henckel, Freiin von Donnersmarck a. d. H. Kaulwitz, geb. 12. Oktober 1855 (katholisch).

Kinder: 1) Antonie Ernestine Johanna von Sauerma, geb. 2. September 1878.

2) Bernhard Eugen Georg Hans von Sauerma, geb. 16. März 1880.

3) Erna Emma Eleonore von Sauerma, geb. 2. Februar 1883 zu Breslau.

6. Eugenie von Sauerma, geb. 8. Juli 1854.

II. Linie.

(Im Mannesstamme erloschen.)

† Theodor Friedrich Anton Xaver Graf von Sauerma-Zülzendorf (geb. 10. Juni 1819, † 22. April 1880), Majoratsherr auf Zülzendorf, verm. I) 1843 mit Wanda Gräfin von Stosch (geb. 3. April 1822; geschieden; † 23. September 1856); II) 19. Juni 1855 mit

Rosalie Spohr, geb. 22. Januar 1829. [Berlin.]

Tochter 1r Ehe: Elisabeth von Sauerma, geb. 25. Juni 1844, verm. 2. Februar 1864 zu Manze mit Hippolyt Frhrn von Sauerma, Kön. preuß. Generalmajor ꝛc. (s. I. Linie).

Schaaffgotsche, s. Schaffgotsch.

Schack*.

[Lutherisch. — Mecklenburg-Schwerin. — Niedersächs. Uradel; preuß. Grf. nach dem Rechte der Erstgeburt am Besitz des Fideikommisses (bestätigt 30. Mai 1783) Zülow bei Schwerin d. d. Berlin 22. November 1876 (Diplom d. d. Berlin 22. Oktbr 1877); grhzgl. mecklenburg-schwerin. Bestätigung 28. Dezbr 1876. — S. Jahrg. 1878, S. 783.]

† Adolf Friedrich (erster) Graf von Schack (geb. 2. August 1815 zu Schwerin, † 14. April 1894 zu Rom, Fideikommißherr, Rechtsritter des Johanniterordens, Ehrendoktor der Philosophie [promoviert von den Universitäten Leipzig und Tübingen], Grhzgl. mecklenburg-schwerin. Kammerherr und Geh. Rat mit dem Prädikat „Exzellenz", Ehrenbürger der Haupt- und Residenzstadt München, Ehrenmitglied der Kön. preuß., der K. K. oesterr. Akademie der bildenden Künste, der Kön. bayr. Akademie der Wissenschaften und der bildenden Künste, sowie der Kön. span. Akademie und der Akademie der Geschichte zu Madrid ꝛc. ꝛc.).

Bruder.

Ulrich Wilhelm Rudolf (zweiter) Graf von Schack, geb. 30. Juni 1825 zu Brüsewitz, Fideikommißherr, sowie Erbherr auf Brüsewitz, Rechtsritter des Johanniterordens, verm. I) 14. Dezember 1850 mit Caroline Amalie Elise (geb. 8. November 1823 zu Berlin, † 24. Februar 1878 zu Paris), des Gustav von Bennigsen, Kön. preuß. Generalmajors a. D., und der Emilie geb. Leckler Tochter; II) 20. November 1883 zu Jacobsdorf mit

Jenny Gräfin von Pückler, geb. 18. Dezember 1855.

Kinder: a) 1r **Ehe:** 1. Christof Ulrich Rudolf Gustav von Schack, geb. 22. Juni 1853 zu Zülow, verm. mit

. . . . . .

Kinder: . . . . . .

. . . . . .

— b) 2r **Ehe:** 2. Maria Anna Wilhelmine Elise Helene Jenny von Schack, geb. 24. September 1885 zu Berlin.

Schack (Schach) von Wittenau.

[Evangelisch. — Preußen (Provinz Schlesien). — Reichsadelsbestätigung mit Wappenbesserung d. d. Regensburg 13. August 1576 (für Wenzel de Wittenau alias Schach, des Herzogs von Preußen Kanzler, und seinen Bruder Michael); Reichsgrf. d. d. Wien 15. März 1759 (für Magnus Ludwig). — S. Handbuch, S. 853.]

Alexander Carl Magnus Heinrich Graf Schack von Wittenau (genannt Graf Danckelmann, infolge Adoption d. d. Rosenberg 27. Juni 1826 und, was die Adoption betrifft, gerichtlicher Bestätigung d. d. Ratibor 31. Oktober 1826 — die landesherrliche Bestätigung der Namenvereinigung ist nicht erfolgt — von seiten seiner 21. Januar 1850 † Tante Luise Gräfin Schack von Wittenau geb. Gräfin Danckelmann), geb. 20. November 1805, verm. 8. Oktober 1838 mit Elisabeth Gräfin von Königsdorff (geb. 6. März 1811; katholisch; † 15. März 1888). [Beuthen a. d. O.]

Kinder: 1. Magnus Albrecht Alexander, geb. 28. Oktober 1840, verm. 3. April 1866 mit

Hedwig Gräfin von Kalckreuth, geb. 5. August 1842, Herrin auf Döringau (109 Hekt.) und Nettschütz (227 Hekt.) im Kreise Freistadt in Preuß.-Schlesien. [Döringau.]

Kinder: 1) Olga Leontine Elisabeth Hedwig, geb. 30. März 1867 zu Fürstenau.

2) Arthur Alfred Magnus, geb. 2. August 1868 zu Fürstenau, Kön. preuß. Regierungsreferendar, Leutnant der Reserve des Feldartillerieregts Nr. 5.

3) Erich Curt Magnus, geb. 25. April 1870 zu Fürstenau, Kön. preuß. Leutnant im Ulanenregt Kaiser Alexander III. von Rußland (westpreuß.) Nr. 1.

4) Vera Margot Alexandrine Hedwig, geb. 22. Februar 1881.

5) Hertha Clementine Luise Hedwig, geb. 30. Dezember 1886.

2. Ulrich Alexander Magnus Ludwig Johann Paul, geb. 21. Mai 1842. [Nieder-Siegersdorf bei Freistadt in Schlesien.]

3. Gertrud Luise Philippine Adelheid Alexandrine Dorothea, geb. 9. November 1845, verm. 29. Oktbr 1877 mit Edouard Guillaume (geschieden). [London.]
4. Hedwig Luise Eugenie Adelheid Bertha Alexandrine, geb. 13. Dezember 1846, verm. 26. Dezember 1869 mit Dr. phil. Carl Laubert, Direktor der Realschule zu Frankfurt a. d. O.
5. Richard Hugo Albrecht Ludwig Magnus Alexander, geb. 21. September 1848, Ehrenritter des Johanniterordens, Kön. preuß. Major und etatsm. Stabsoffizier im hannov. Husarenregt Nr. 15.
6. Elisabeth Alexandrine Valeria Katharine Agnes Irene, geb. 23. Februar 1851, verm. 16. April 1879 mit Theobald Grafen von Kalckreuth auf Siegersdorf ꝛc. in Preuß.-Schlesien.

Schaffgotsch (Schaaffgotsche).

[Katholisch. — Preußen und Oesterreich. — Schlesischer Uradel. — Die beiden Häuser stammen von zwei Brüdern. — Stammtafel im Jahrg. 1894, S. 916. — S. Handbuch, S. 854.]

A. Schlesisches Haus.

[Abstammend von Caspar. — Reichsfrhr. d. d. Prag 5. Juli 1592; Reichs-Semperfrei und Freiherr auf Trachenberg d. d. Prag 4. Dezember 1627; böhm. Grf. d. d. Wien 6. Oktober 1700; Reichsgrf. d. d. Wien 15. April 1708. — Alle männlichen Mitglieder dieses Hauses führen den Erbnamen „Gotthardt", alle weiblichen den Erbnamen „Hedwig". — Die beiden Linien stammen von zwei Brüdern. — Über die erloschene III. Linie Nieder-Pomsdorf s. Jahrg. 1892, S. 886.]

I. Linie Warmbrunn.

[Abstammend vom Grafen Karl Gotthardt (geb. 1706, † 1780). — Das Amt des Erbhofrichters der Fürstentümer Schweidnitz und Jauer steht der Familie seit 1651 zu, und führt auf Grund landesherrlicher Verleihung d. d. 1. Dezember 1786 der jedesmalige Fideikommißherr auch den Titel des Erblandhofmeisters im Herzogtum Schlesien. Die Herrschaft Kynast (Fideikommiß laut Testament vom 19. Oktober 1738), bestehend aus 14 Rittergütern, wurde d. d. Berlin 1825 zu einer Freien Standesherrschaft erhoben. Ferner ist der Besitzer derselben seit 12. Oktober 1854 erbliches Mitglied des preuß. Herrenhauses. — Das Familienfideikommiß wurde 2. April 1632 gestiftet.]

† Leopold Gotthardt Graf Schaffgotsch genannt Semperfrei von und zu Kynast und Greiffenstein, Freiherr zu Trachenberg (geb. 2. November 1764, † 24. Januar 1834, Freier Standesherr auf Kynast, Erbherr auf Greiffenstein, Giersdorf, Warmbrunn ꝛc., Erblandhofmeister im Herzogtum Schlesien, Erbhofrichter der Fürstentümer Schweidnitz und Jauer, Kön. preuß. Kammerherr, verm. 20. Juli 1791 mit Johanna-Nepomucena [geb. 4. Januar 1774, † 28. Juni 1824], des Philipp Grafen von Wurmbrand zu Neu-

haus und der Maria Anna geb. Herrin und Gräfin zu Stubenberg Tochter, StkrD.).

Söhne: 1. † Carl Gotthardt Wenceslaus Philipp (geb. 29. Mai 1794 zu Maiwaldau, † 29. Juni 1865 zu Breslau, Erblandhofmeister im Herzogtum Schlesien, Erbhofrichter der Fürstentümer Schweidnitz und Jauer, erbl. Mitglied des preuß. Herrenhauses, Ehrenritter des souver. Malteserordens, Kön. preuß. Kammerherr, Legationsrat und Ministerresident z. D., verm. I) 16. Mai 1827 mit Maria Anna [geb. 25. Mai 1801, † 21. Mai 1828], des Joh. Anton Grafen von Harbuval und Chamaré auf Neuschloß, K. K. Kämmerers, und der Anna Margarethe geb. Freiin Dobrzensky von Dobrzenitz Tochter; II) 29. Mai 1831 mit Fredine Gräfin von Ledebur-Wicheln [geb. 25. Oktober 1805, † 20. Januar 1890 zu Warmbrunn], StkrD.).

Kinder: a) 1r Ehe: 1) Johanne Nepomucene Hedwig, geb. 27. März 1828, Konventualin des Salesianerinnenklosters zu Annecy in Savoyen.

— b) 2r Ehe: 2) † Leopold Gotthardt (geb. 11. Juni 1835, † 9. Dezbr 1873 zu Graz in Steiermark, Freier Standesherr 2c., Kön. preuß. Leutnant a. D., verm. 9. Septbr 1868 zu Berlin mit Elisabeth Bartz [geb. 2. April 1837 zu Berlin; evangelisch; † 4. Januar 1877 daselbst]).

Tochter: Elisabeth Fredine Ludwige Hedwig, geb. 22. Januar 1872 zu München.

3) † Ludwig Gotthardt (geb. 4. September 1842, † 15. Juni 1891 zu Hirschberg), Freier Standesherr auf Kynast, Erbherr der Herrschaft Greiffenstein, ferner der Rittergüter Giersdorf (334 Hekt.), Bober-Röhrsdorf (520 Hekt.), Neugräflich-Warmbrunn (426 Hekt.) und Warmbrunn (191 Hekt.), sowie des Forstbezirks Seidorf (799 Hekt.), Erblandhofmeister im Herzogtum Schlesien, mit dem Prädikat „Exzellenz", Erbhofrichter der Fürstentümer Schweidnitz und Jauer, erbl. Mitglied des preuß. Herrenhauses und Ehrenritter des souver. Malteserordens, verm. 8. September 1873 zu Langendorf mit

Maria Hedwig, geb. 15. Dezember 1851 zu Coritau bei Glatz, des † Dr. jur. Richard von Maubeuge auf Langendorf und Deutsch-Wette im Kreise Neiße, Ehrenritters des souver. Malteserordens, Landschaftsdirektors der Fürstentümer Neiße und Grottkau, und der Hedwig geb. Gräfin von Praschma Tochter. [Warmbrunn im Kreise Hirschberg in Preuß.-Schlesien.]

Kinder: (1) Alice Hedwig Fredine Franziska Maria Anna geb. 22. Juli 1874 zu Warmbrunn.

(2) Fredine Hedwig Eleonore Marie Ludwige, geb. 19. Oktober 1875 zu Warmbrunn.

(3) Maria Hedwig Fredine Eleonore Adolfine, geb. 7. Juli 1877 zu Greiffenstein.

(4) Caroline Hedwig Fredine Johanna Alexandrine, geb. 8. September 1878 zu Greiffenstein.

(5) Hedwig Carolina Fredina Johanna Alexandrina Maria, geb. 25. Juli 1880 zu Greiffenstein.

(6) Friedrich Gotthardt Maria Franz von Sales Carl Leopold Ludwig, geb. 18. Februar 1883 zu Warmbrunn (folgte

dem Vater am 15. Juni 1891 im Familienbesitze unter Vormundschaft).

(7) Johannes-Evangelist Gotthardt Carl Ludwig Felix Egon, geb. 21. Mai 1886 zu Warmbrunn.

2. † Emanuel Gotthardt (geb. 16. September 1802, † 21. August 1878, Ehrenritter des souver. Malteserordens, Kön. preuß. Kammerherr und Vize-Oberzeremonienmeister a. D. mit dem Prädikat „Exzellenz", verm. I) 1. Juni 1830 mit Clara Gräfin von Hohenthal a. d. H. Dölkau [geb. 31. Januar 1801; lutherisch; † 17. Dezember 1850]; II) 3. Juni 1852 mit Bertha [geb. 30. März 1818; lutherisch; † 14. Januar 1854 zu Berlin], des † Ewald von Necker, Kön. preuß. Oberstleutnants und Kompaniechefs im Invalidenhause zu Berlin, und der Charlotte geb. von Kirchmann Tochter; III) 31. Mai 1855 zu Söder mit Agnes Gräfin zu Stolberg-Stolberg a. d. H. Söder [geb. 30. Mai 1820, † 20. August 1862], Ehrendame des Kön. bayr. Theresienordens).

Kinder: a) 1r Ehe: 1) Hans-Ulrich Gotthardt, geb. 16. Oktbr 1831, Herr auf Koppitz (1015 Hekt.), Winzenberg (411 Hekt.) und Koppendorf (119 Hekt.) im Kreise Grottkau, Kirchberg (157 Hekt.), Golschwitz (635 Hekt.) und Anteil Gruben im Kreise Falkenberg, Ehrenritter des souver. Malteserordens, Kön. preuß. Kammerherr, Landesältester des Kreises Beuthen in Oberschlesien und Leutnant a. D., verm. 15. November 1858 zu Schomberg mit

Johanna Gryzik von Schomberg-Godulla, geb. 29. April 1842 zu Zaborze Poremba, Erbfrau auf Schomberg (335 Hekt.), Brobeck (309 Hekt.) und Orzegow (332 Hekt.) im Kreise Beuthen, Ober-Märzdorf (763 Hekt.), Nieder-Märzdorf (249 Hekt.) im Kreise Grottkau, Bujakow (846 Hekt.), Klein-Paniow (274 Hekt.) und Chatow (612 Hekt.) im Kreise Zabrze und Sonnenberg (732 Hekt.) im Kreise Falkenberg, Ehrendame des Kön. bayr. Theresienordens. [Koppitz und Breslau.]

Kinder: (1) Hans Carl Gotthardt, geb. 15. November 1859 zu Koppitz, Herr auf Zülzhoff (510 Hekt.) im Kreise Grottkau, Kön. preuß. Premierleutnant der Reserve des Leib-Gardehusarenregts, verm. 26. Februar 1889 zu Stammheim a. Rh. mit

Paula Freiin von Fürstenberg-Stammheim, geb. 20. September 1863 (s. dort).

Kinder: a) Hans Ulrich Gotthardt Maria Eugen Joachim, geb. 9. Dezember 1889 zu Zülzhoff.

b) Hedwig Maria Franziska Johanna, geb. 23. Juni 1891 zu Zülzhoff.

c) Franz-Egon Gotthardt Maria Ferdinand Leopold, geb. 19. Oktober 1893 zu Zülzhoff.

(2) Clara Hedwig, geb. 20. November 1860 zu Breslau, verm. 9. Oktober 1879 zu Koppitz mit Günther Grafen zu Stolberg-Stolberg, K. u. K. Kämmerer und Rittmeister im Ulanenregt Fürst Carl zu Schwarzenberg Nr. 2 (s. Goth. Hofkalender, II. Abteil.).

(3) Elisabeth Hedwig, geb. 17. April 1862 zu Berlin, Herrin auf Schurgast, Weißdorf und Nicoline (561 Hekt.) im Kreise Falkenberg, verm. I) 8. Juli 1880 zu Koppitz mit Otto Frhrn

von Ketteler († 12. Mai 1889 zu Schurgast) auf Retzitz und Zdierdz im Kreise Gleiwitz; II) 16. Februar 1892 zu Breslau mit Caspar Grafen von Korff gen. Schmising-Kerssenbrock, Kön. preuß. Major a. D.

(4) Eleonore Hedwig, geb. 24. Oktober 1864 zu Koppitz, verm. 21. September 1882 daselbst mit Heinrich Grafen von Francken-Sierstorpff auf Endersdorf im Kreise Grottkau.

2) Hedwig Clara, geb. 21. Januar 1836, Ehrendame des Kön. bayr. Theresienordens, verm. 14. Oktober 1856 zu Potsdam mit Carl Grafen von Saurma-Jeltsch, Majoratsherrn auf Tworkau.

— b) 3r Ehe: 3) Marianne Hedwig, geb. 10. Mai 1856 zu Berlin.

4) Andreas Gotthardt, geb. 20. Aug. 1857 zu Berlin, Ehrenritter des souver. Malteserordens, Kön. preuß. Leutnant a. D.

3. † Josef Gotthardt (geb. 17. März 1806, † 13. August 1859), Kön. preuß. Kammerherr, verm. 18. August 1846 mit

Marie Gräfin zu Stolberg-Stolberg a. d. H. Söder, geb. 28. April 1824 (s. Goth. Hofkalender, II. Abteilung). [Innsbruck.]

Kinder: 1) Caroline Hedwig, geb. 8. Mai 1849.

2) Josefine Hedwig, geb. 22. August 1850.

3) Levin Gotthardt, geb. 3. Mai 1852, Päpstl. Geh. Kämmerer, K. K. Statthaltereisekretär und Leiter der Bezirkshauptmannschaft in Lienz, K. u. K. Leutnant der Reserve des Ulanenregts Nr. 1, verm. 11. Januar 1888 zu Thammenhain mit

Elisabeth Mathilde Rosa, geb. 21. Juni 1867 zu Thammenhain, des † Ferdinand Dam von Schönberg, Erb- und Lehensherrn auf Gelenau und Niederzwönitz und Erbherrn auf Thammenhain mit Zwochau, und der Julia geb. von Stralendorff Tochter.

Kinder: (1) Hedwig Maria Julia, geb. 16. Februar 1889 zu Meran.

(2) Gotthardt-Adolf Levin Josef, geb. 12. Januar 1890 zu Meran.

(3) Mechthildis Maria Hedwig, geb. 27. Februar 1892.

4) Leopoldine Hedwig, geb. 4. Juli 1853, verm. 1881 mit Wilhelm Grafen von Salis-Zizers.

5) Maria Hedwig, geb. 2. Februar 1857.

6) Andreas Gotthardt, geb. im März 1858, Dr. phil., K. K. Bezirkshauptmann im Küstenland, verm. 14. April 1888 zu Volders in Tirol mit

Martha Freiin von Spiegelfeld, geb. 22. Juni 1859.

II. Linie Wildschütz.

[Abstammend vom Grafen Anton Gotthardt (geb. 1721, † 1811).]

† Joseph Gotthardt Graf Schaffgotsch genannt Semperfrei von und zu Kynast, Freiherr zu Trachenberg (geb. 17. November 1767, † 7. Mai 1844, Herr auf Wildschütz, Deutsch-Krawarn ꝛc., Kön. preuß. Kammerherr, verm. 28. April 1795 zu Brünn mit Maria Josepha [geb. 9. September 1775. † . . . 18 . .], des Otto Karl Freiherrn Skrbensky von Hřistie, K. K. Kämmerers und Landes-

hauptmanns zu Teschen, und der Maria Anna geb. Gräfin von Troyer Tochter, StkrD.).

Söhne: 1. † Franz Anton Gotthardt (geb. 18. Mai 1797, † 28. März 1875 zu Wildschütz, Herr auf Wildschütz, verm. 1825 mit Agatha Freiin von Stillfried und Rattonitz [geb. 29. Juli 1797, † 17. Mai 1864]).

Kinder: 1) Marie, geb. 29. Dezember 1828, Nonne im Kloster der Barmherzigen Schwestern zu Graz.

2) Agatha, geb. 14. September 1829, StkrD., verm. 23. Februar 1852 mit Adolf Grafen Pejácsevich von Veröcze († 29. April 1880), K. K. Kämmerer.

3) Rudolf Gotthardt, geb. 21. Oktober 1830, Zweiter Majoratsherr auf Kynast, Erbherr der Lehensherrschaft Wildschütz (seit 1791 im Besitz der Familie) in Oesterr.-Schlesien, verm. 8. September 1860 mit Josefine Freiin von Beust (geb. 19. Juni 1833, † 29. April 1868). [Wildschütz.]

Kinder: (1) Hedwig Maria Josepha, geb. 26. Juni 1862.
(2) Maria Josepha, geb. 16. Juni 1864.
(3) Johann Gotthardt Josef Maria, geb. 29. Juli 1866.
(4) Aloys, geb. 24. April 1868.

4) Franz, geb. 3. April 1832, verm. 4. Mai 1859 mit Johanna, geb. 14. Juni 1835, des † Adolf von Pott, K. K. Generalmajors ad latus Sr. K. u. K. Hoh. des Erzherzogs Albrecht, Tochter.

Sohn: Rudolf Maria-Josef, geb. 18. Januar 1860, K. K. Sekretär bei der Gesandtschaft in Brüssel.

5) Josefine, geb. 4. Januar 1834, Nonne im Kloster der Barmherzigen Schwestern zu Graz.

6) Franziska, geb. 27. November 1835, verm. 2. Juli 1861 mit Carl von Mihalovich, Grundherrn von Bezenica in Slavonien.

7) Anna, geb. 26. Juli 1841, Barmherzige Schwester von „St. Vincenz de Paul" zu Graz.

2. † Anton Gotthardt (geb. 23. Mai 1800, † 23. Februar 1877, K. K. Kämmerer und Rittmeister a. D., Dienstkämmerer weil. Sr. K. u. K. Hoheit des Erzherzogs Ferdinand Victor von Este, verm. 1832 mit Katharina Gräfin Pejácsevich von Veröcze [geb. 6. August 1810, † 17. März 1890 zu Königsfeld], StkrD. und K. u. K. PD.).

Kinder: 1) Hermann Gotthardt, geb. 24. April 1833, K. K. Rittmeister a. D., verm. 23. Juli 1859 zu Linz mit Auguste Gräfin von Auersperg, geb. 28. August 1838, Herrin auf Alt- und Neuschloß-Purgstall. [Purgstall.]

Kinder: (1) Herbert Gotthardt, geb. 20. Juli 1860 zu Purgstall, K. u. K. Kämmerer und Rittmeister im Dragonerregt Graf Pejácsevich Nr. 2, verm. 30. April 1887 mit Eugenie Gräfin Csáky von Keresztthszegh und Adorján, geb. 1. September 1858.

Tochter: Maria Margaritha Hedwig, geb. 4. April 1889.

(2) Emmo Gotthardt, geb. 27. Mai 1863, K. u. K. Kämmerer und Oberleutnant im Dragonerregt Prinz Eugen von Savoyen Nr. 13.

(3) Rigobert Gotthardt, geb. 5. Juli 1865.
(4) Ludwiga Hedwig, geb. 31. März 1870, verlobt 6. Januar 1894 mit Pius Frhrn von dem Bongart.
2) Marie Hedwig, geb. 5. Oktbr 1836, StkrD. und K. u. K. PD., verm. 15. Januar 1861 zu Brünn mit Gabriel Grafen Festetics von Tolna, K. u. K. Kämmerer und Rittmeister a. D.
3) Ludovica Hedwig, geb. 1839, StkrD. und Hofdame J. Maj. der Kaiserin und Königin Elisabeth von Oesterreich-Ungarn, auch Ehrendame des Kön. bayr. Theresienordens.
4) Octavie Hedwig, geb. 1844.

3. † Josef Maria Carl Gotthardt (geb. 5. Juni 1805, † 21. Mai 1871, K. K. Kämmerer und Generalmajor a. D., verm. mit Maria von Vancina [† 1888]).
Kinder: 1) Carl, geb. 31. Oktober 1841, K. K. Oberst a. D.
2) Helene, geb. 12. April 1847, verm. 22. Februar 1879 zu Wien mit Julius Grafen von Salburg, K. u. K. Kämmerer und Statthaltereisekretär zu Linz.
3) Victor, geb. 31. August 1850, K. u. K. Oberstleutnant im Ulanenregt Nr. 1.

4. † Rudolf Gotthardt (geb. 1. Oktober 1813, † 30. Dezbr 1848), K. K. Rittmeister im Kürassierregt Graf Wallmoden Nr. 6, verm. 14. Juli 1840 mit
Therese Freiin Révay von Réva, geb. 17. Juli 1816, dermalen unter dem Namen „Schwester Josefe Therese" Nonne im Kloster der Salesianerinnen zu Wien.
Sohn: Rudolf Gotthardt, geb. 19. April 1848, K. u. K. Kämmerer, verm. 18. Oktober 1873 zu Agram mit
Jela Gräfin Jellačić de Bužim, geb. 27. August 1852, StkrD.
Tochter: Irène Hedwig, geb. 29. Mai 1877.

B. Böhmisches Haus.

[Abstammend von Anton. — Böhm. Frhr. d. d. Wien 23. Septbr 1696 (für Johann Wilhelm von Schaffgotsch); böhm. Grf. d. d. Wien 15. Dezember 1703 (für die Brüder Christof Wilhelm und Johann Ernst, sowie den Sohn ihres † Bruders Gottfried Ferdinand, nämlich Franz Wilhelm Frhrn von Schaffgotsch. Der Vater dieser drei Brüder war der oben genannte Erwerber des Freiherrnstandes; sein älterer Bruder hatte schon früher den böhmischen Freiherrn- und Grafenstand erhalten; da aber seine Linie 1688 ausstarb, so wurde der Grafenstand auf die Nachkommenschaft seines jüngern Bruders ausgedehnt).]

† Johann Ernst Anton Graf Schaaffgotsche genannt Semperfrei von und zu Kynast und Greiffenstein (geb. 27. Juli 1675, † 9. Juli 1747, Herr auf Kundschütz, Sadowa, Weiß-Třemešną ꝛc. in Böhmen, K. K. Kämmerer, Wirkl. GRat, Oberstlandrichter von Böhmen und Oberstburggraf zu Prag, Ritter des Ordens vom Goldenen Vließ, verm. 21. Januar 1697 mit Maria Elisabeth [geb. 3. März 1679, † 23. Juli 1748 zu Prag], des Ferdinand Rudolph Grafen von Waldstein, K. K. Kämmerers, und der Helene Elisabeth verwitw. gew. Gräfin zu Solms, geb. Freiin Raschin von Riesenburg Tochter).

Söhne: 1. † Ernst Wilhelm (geb. 7. Januar 1704, † 21. Februar 1766, Herr auf Sadowa, Kundschütz ꝛc., K. K. Kämmerer, Wirkl. GRat, Oberstlehenrichter in Böhmen und bis 1761 Kammerpräsident in Steiermark, verm. 13. Januar 1728 mit Maria Maximiliana [geb. 2. März 1709, † 7. März 1772], des Johann Maximilian Grafen von Götzen und der Anna Amalia geb. Gräfin von Sternberg Tochter, StkrD.).

Sohn: † Johann Ernst (geb. 23. August 1742, † . . . 18.., Herr auf Kundschütz, Sadowa ꝛc., K. K. Kämmerer und Major, verm. I) 8. Juli 1779 zu Wien mit Maria Anna [geb. 20. Dezbr 1752, † 13. November 1789 zu Brünn], des Johann Ludwig Grafen von Khevenhüller-Frankenburg und der Josepha geb. Gräfin von Starhemberg Tochter, StkrD.; II) 8. August 1790 mit Johanna Nepomucena [geb. 3. Oktober 1765, † . . . 18..], des Johann Christoph Grafen von Blümegen und der Louise geb. Gräfin von Herberstein Tochter).

Söhne 2r Ehe: (1) † Johann Franz de Paula (geb. 30. Juni 1792, † 3. November 1866, Herr auf Biskupitz und Adersbach, K. K. Kämmerer, GRat und General der Kavallerie a. D., verm. 30. Januar 1817 mit Ernestine Gräfin von Lamberg [geb. 8. Mai 1791, † 29. April 1858], StkrD.).

Sohn: Franz de Paula, geb. 22. Juni 1829, K. u. K. Kämmerer und Oberst a. D., verm. 22. Oktober 1855 mit

Maria-Anna Gräfin von Schönborn-Buchheim, geb. 27. August 1836, StkrD. (s. Goth. Hofkalender, II. Abteilung). [Preßburg.]

Kinder: a) Caroline, geb. 23. August 1857, Assistentin des freiweltadeligen Damenstifts zu den „heiligen Engeln" in Prag.

b) Franz de Paula, geb. 27. April 1859, K. u. K. Kämmerer und Rittmeister im Dragonerregt Albrecht Prinz von Preußen Nr. 6.

c) Eugenie, geb. 10. Oktober 1860, verm. 9. Oktober 1884 zu Preßburg mit István (Stefan) Frhrn Jeszensky von Nagy-Jeszen.

d) Erwin, geb. 11. November 1875, K. u. K. Edelknabe und Zögling der K. K. Theresianischen Akademie.

(2) † Johann Josef (geb. 17. September 1794, † 17. Januar 1874 zu Brünn, Herr auf Biskupitz mit Braun-Oelhütten und Halb-Braune [$0{,}_{56}$ QM.] in Mähren, K. K. Kämmerer, GRat und Mitglied des Herrenhauses des oesterr. Reichsrats auf Lebenszeit, verm. 10. April 1817 mit Maria Landgräfin von Fürstenberg [geb. 15. Januar 1792, † 18. Juli 1863], StkrD. und K. u. K. PD.).

Sohn: † Friedrich (geb. 22. Juli 1822, † 6. Mai 1892 zu Preßburg, K. u. K. Kämmerer und Oberst a. D., verm. 2. März 1849 mit Therese Gräfin Pálffy von Erdöd aus dem Fürstlichen Zweige [geb. 24. Januar 1824, † 13. Septbr 1879]).

Töchter: a) Antonie, geb. 18. Juli 1850, StkrD. und K. u. K. PD., verm. 22. April 1871 zu Wien mit Lamoral

Prinzen von Thurn und Taxis, K. u. K. Feldmarschall-Leutnant und Kommandanten der 11. Infanteriedivision.

b) Marie, geb. 24. Juni 1856, StkrD., verm. 29. Septbr 1877 zu Preßburg mit Oswald Grafen von Wolkenstein-Trostburg, K. u. K. Kämmerer und Wirkl. GRat, Oberst-hofmeister Sr. K. u. K. H. des Erzherzogs Friedrich.

2. † Johann Willibald (geb. 7. Juli 1706, †, K. K. Kämmerer und Appellationsgerichtsrat, verm. I) 2. Februar 1736 mit Maria Barbara Gräfin Waldstein-Wartenberg a. d. H. Arnau [geb. 17. Dezember 1715, † 29. Dezember 1743]; II) mit Marie Franziska Gräfin Wißnick [† 1769]).

Sohn 1r Ehe: † Franz de Paula Ernst (geb. 23. Dezember 1743, † 28. März 1808, K. K. Kämmerer und Landgerichtsrat zu Prag, verm. 1774 mit Barbara Gräfin Kavanagh [†], Erbfrau auf Jnditz in Böhmen, StkrD.).

Sohn: † Johann Franz Josef (geb. 6. Juli 1785, † im Oktober 1843), verm. 3. Oktober 1810 mit

Rosalie, des † Alexander Barons von Piers, K. K. Oberst a. D., Tochter.

Tochter: Barbara, geb. 1815, verm. 1847 mit Thomas Donaldson.

Schall-Riaucour.

[Katholisch. — Königreich Sachsen. — Reichsgrf. 7. September 1745 (vom Kurfürsten Carl Theodor von Pfalzbayern, als Reichsvikar [s. Jahrg. 1874, S. 745]); kursächs. Erlaubnis zur Vererbung ihres Namens und Wappens gelegentlich der Bestätigung des Fideikommisses der Grafen von Riaucour (trat für die Grafen von Schall als Erben am 29. Oktober 1794 in Kraft). — Besitz: das am 28. Juni (kursächsische Bestätigung 29. Oktober) 1770 errichtete Riaucoursche Fideikommiß, bestehend aus den Rittergütern Gaußig, Putzkau, Diehmen, Medewitz, Drauschkowitz und Malschwitz in der sächsischen Oberlausitz. — S. Handbuch, S. 858.]

† Carl August Andreas Graf von Schall-Riaucour (geb. 27. Oktbr 1795, † 31. Dezember 1869, Fideikommißherr, verm. 4. September 1828 mit Amalie Gräfin von Seinsheim [geb. 22. November 1808, † 17. Februar 1845], StkrD.).

Kinder: 1. Jsabella Henriette Philippine Luise, geb. 4. November 1829.

2. Anna Maria Clementine Amalie Theodore, geb. 9. November 1830, verm. 14. August 1865 mit Hans von Tümpling auf Näthern bei Zeitz (lutherisch; gerichtlich geschieden 1869), Kön. bayr. Kämmerer, Kön. sächs. Premierleutnant a. D.

3. † Carl Borromäus August Andreas Michael Hermann Clemens (geb. 29. September 1834, † 20. Dezember 1889 zu Gaußig), Fideikommißherr, Ehrenritter des souver. Malteserordens, Kön. sächs. Kammerherr und Mitglied der Ersten Kammer der Ständeversammlung des Königreichs Sachsen, verm. I) 20. Mai 1878 mit Hermine Freiin von Palm (geb. 1. Aug. 1847, † 5. März 1879), StkrD.; II) 5. Juli 1881 zu Muffendorf bei Bonn mit

Marie Freiin von Fürstenberg, geb. 25. November 1852, StkrD. [Gaußig bei Bautzen.]
Kinder 2r Ehe: 1) Adam-Ferdinand Carl Borromäus Otto Josef Maria, geb. 28. Juli 1883.
2) Andreas Carl Borromäus Clemens Maria Hubert Michael, geb. 18. September 1884.
3) Maria-Theresia Mathilde Franz von Paula Josefine Ignatia, geb. 23. April 1887.
4) Amalie Mathilde Maria Aloysia Josepha Leopoldine Apollinaria Huberta, geb. 15. November 1888.

4. Otto Hermann Rochus Gabaleon Johannes, geb. 22. Juni 1838, K. u. K. Kämmerer und Oberleutnant a. D., verm. 27. Mai 1873 zu Dresden mit
Franziska Romana Gräfin Leutrum von Ertingen, geb. 26. September 1854. [Graz.]
Kinder: 1) Maria Pia, geb. 22. Juli 1875.
2) Gabriele Maria Anna, geb. 1. März 1877.
3) Carl Andreas Otto Rudolf Emmerich Maria, geb. 11. August 1878 zu Crostau.
4) Marie Anna Octavie Emmerica, geb. 20. Februar 1881.
5) Rudolf Marie Josef Emanuel Philipp Ignatius, geb. 13. Januar 1886 zu Crostau.

5. Caroline Cäcilie Ludovica Eugenia Maria Sabine, geb. 15. Januar 1840, verm. 27. Oktober 1858 zu Gaußig mit Rudolf Frhrn von Würzburg († 29. Januar 1859), K. K. Leutnant a. D.

6. Maria Anna Leopoldine Clementine Kunigunde, geb. 2. März 1841.

Schallenberg.

[Katholisch. — Oesterreich. — Erbländ.-oesterr. Frhr. 1. April 1636; Reichsfrhr. mit Wappenbesserung d. d. Wien 14. Juli 1656; Reichsgrf. mit Wappenbesserung d. d. Wien 5. April 1666 (s. Jahrgang 1875, S. 758). — S. Handbuch, S. 859.]

† August Christof Graf und Herr zu Schallenberg (geb. 30. August 1803, † 17. Oktober 1865), K. K. Kämmerer und Oberst a. D., verm. 23. Juni 1852 mit
Sidonie, geb. 4. Juli 1823, des Anton Tallian von Visek, K. K. Kämmerers, Tochter.
Söhne: 1. Erwin Josef Christof, geb. 26. April 1853, K. u. K. Kämmerer, verm. 22. Oktober 1877 zu Wien mit
Clemence Drasenovitsch von Posertve. [Wien.]
Tochter: Valeria Maria Sidonie, geb. 29. April 1882.

2. Tassilo Julius, geb. 10. Novbr 1856, Hof- und Ministerialoffizial I. Kl. im K. u. K. Ministerium des Kaiserl. Hauses und des Äußern.

Schärffenberg.

(Im Mannesstamme erloschen.)

[Katholisch. — Oesterreich. — Krainer Uradel; Frhr. 12. Februar 1630; böhm. Grf. und böhm. Inkolat d. d. Wien 18. Februar 1717. — S. Handbuch, S. 860.]

† Johann Nepomuk Herr und Graf von Schärffenberg (geb. 13. Februar 1802, † 15. Septbr 1847 [des 21. November 1827 † Grafen Emanuel, K. K. Kämmerers und Gubernialrats, Sohn], verm. 5. Februar 1827 mit Antonie Gräfin von Attems [geb. 30. Novbr 1807, † 17. Dezember 1889 zu Paris], StkrD.).

Töchter: 1. Caroline, geb. 3. Oktober 1835, verm. 14. Oktober 1857 mit Johann Edlem von Némethy, K. K. Feldmarschall-Leutnant a. D.

2. Leonie, geb. 23. November 1838, verm. 16. Oktober 1858 mit Ernst Frhrn von Kellersperg († 22. April 1879), K. K. GRat und Statthalter im Königreich Böhmen. [Graz.]

Schaumburg.

[Evangelisch. — Kurhess. Grafenstand 10. Oktober 1831. — Die beiden Häuser stammen von zwei Brüdern, Prinzen von Hanau. — Beschreibung des Wappens im Jahrg. 1890, S. 878.]

A. Älteres Haus (in Bayern).

[Eingetragen in die Kön. bayr. Adelsmatrikel bei der Grafenklasse 3. April 1887 (Friedrich) und 25. Juni 1888 (Ludwig).]

Bertha Louise Ludovica Gräfin von Schaumburg, geb. Gloede, geb. 6. Mai 1840 zu Hamburg, verm. mit Friedrich Wilhelm Prinzen von Hanau, Grafen von Schaumburg (geb. 18. November 1832 zu Wilhelmshöhe bei Cassel, † 14. Mai 1889 zu Riesbach bei Zürich, war verm. in erster Ehe 1855 mit Auguste Birnbaum [geb. 9. November 1837, † 29. Juni 1862 zu Kannstatt]).

Söhne, Grafen von Schaumburg: 1. Friedrich August, geb. 14. April 1864, Leutnant à la suite des Kön. bayr. 1. Jägerbataillons.

2. Ludwig Cäcilius Felix, geb. 19. Mai 1872.

B. Jüngeres Haus (in Preußen, Prov. Hessen-Nassau).

Albertine Gräfin von Schaumburg, geb. Stauber, geb. 7. Dezbr 1845, verm. mit Friedrich Wilhelm Philipp Prinzen von Hanau, Grafen von Schaumburg, geb. 29. Dezember 1844 zu Cassel, K. K. Rittmeister a. D. [Oberurf, Prov. Hessen-Nassau.]

Söhne, Grafen von Schaumburg: 1. Friedrich Wilhelm August Graf von Schaumburg, geb. 18. Dezember 1875.

2. Carl August Friedrich Felix, geb. 10. August 1878.

Scheler.

[Lutherisch. — Württemberg. — Rittermäßiger Reichsadel mit dem Prädikat „von" und Wappenbesserung d. d. Wien 26. Juni 1727; französ. Grf. (primog.) 1812; württemberg. Grf. 23. Oktober 1812. — S. Handbuch, S. 862.]

† Johann Georg Graf von Scheler (geb. 13. Dezbr 1770, † 3. Februar 1826, Kön. württemberg. Generalleutnant, Divisionär und Gouverneur von Stuttgart, verm. 6. November 1801 mit Henriette Wilhelmine Christiane Caroline Wächter [geb. 18. Februar 1779, † 12. Oktober 1865 zu Stuttgart]).

Söhne: 1. † Carl Friedrich Wilhelm (geb. 15. Mai 1808 zu Stuttgart, † 29. März 1887, Kön. württemberg. Generalleutnant a. D., Gouverneur der Residenzstadt Stuttgart, verm. 25. Juni 1836 mit Ludmilla Herrin und Gräfin von Schärffenberg [geb. 15. November 1817; katholisch; † 3. Juli 1891]).

Kinder: 1) Antonie Friederike Marie Caroline Sofie Leopoldine, geb. 4. Mai 1837.

2) Sofie Antonie Friederike Leocadie, geb. 5. Mai 1838 zu Stuttgart, vormal. Hofdame J. Maj. der Königin Olga von Württemberg.

3) † Johann Georg Friedrich Wilhelm Carl Leopold (geb. 10. März 1840 zu Stuttgart, † 8. September 1884), Major und etatsm. Stabsoffizier im 1. Kön. württemberg. Ulanenregt Nr. 19, verm. 20. Mai 1873 mit

Bertha Freiin von Linden, geb. 18. Oktober 1850.

Töchter: (1) Hildegard, geb. 7. September 1875.

(2) Elfriede, geb. 8. Dezember 1878 zu Stendal.

2. † Friedrich Wilhelm Georg (geb. 12. Dezember 1810, † 10. Oktober 1853, Kön. württemberg. Hauptmann im Inf.-Regt Nr. 5, verm. 18. Mai 1841 mit Johanna Agnes von Nellenstein [geb. 6. Juli 1821, †]).

Sohn: Carl Stefan, geb. 24. August 1843 zu Stuttgart, Kön. württemberg. Generalmajor und General à la suite Sr. Maj. des Königs, Kommandant von Stuttgart, verm. 2. Mai 1865 mit

Angéline Louise Sofie Henriette Ultima Constant de Rebecque, geb. 18. Juli 1845.

Schellart von Obbendorf.

(Im Mannesstamme erloschen.)

[Katholisch. — Preußen. — Reichsgrf. d. d. Wien 7. November 1674. — S. Handbuch, S. 863.]

† Ferdinand Graf Schellart von Obbendorf, Freiherr zu Gürzenich († 1844, verm. mit Ferdinandine von Kalt [† 21. Juli 1862 zu Aachen]).

Tochter: Flora Florentina, geb. 1804, verm. mit Johann Gallmann aus Gürzenich (†). [Aachen.]

Schenk zu Castel.

[Katholisch. — Oesterreich. — Schwäbischer Uradel; Bestätigung des Reichsfreiherrnstandes d. d. Wien 19. Juni 1665; Reichsgrf. und Wappenvermehrung († Schelklingen und † Berg) d. d. Linz 1. März 1681; salzburg. Ausschreibung 24. November 1681. — S. Handbuch, S. 121.]

† Ludwig Graf Schenk zu Castel (geb. 5. Juli 1802, † 13. August 1876), K. K. Leutnant a. D., verm. I) mit Marie von Potocka (geb. 15. Juli 1816, † 8. Oktbr 1857 zu Hirtenberg bei Wien); II) 7. Juni 1859 mit

Josefine von Poth, geb. 12. Januar 1831. [Salzburg.]

Kinder 2r Ehe: 1. Ludwig Anton, geb. 14. Mai 1860, K. u. K. Rittmeister im Dragonerregt Graf Paar Nr. 2.

2. Marie Eleonore, geb. 27. November 1861.

3. Maximiliana, geb. 17. Mai 1863.

Schenk von Stauffenberg.

[Katholisch. — Bayern und Württemberg. — Schwäbischer Uradel; Reichsfrhr. d. d. Wien 20. Januar 1698; erbl. Reichsrat der Krone Bayern 26. Dezbr 1818; bayr. Grf. 17. Januar (immatrikuliert 18. März) 1874. — Besitz: a) in Bayern: die Herrschaften Amerdingen, Greiffenstein, Burggrub, Heiligenstadt, Streit, Jettingen und Eberstall; b) in Württemberg: die Herrschaften Lautlingen, mit Ochsenberg und Wildenthierberg, und Baissingen. — Beschreibung des Wappens und Näheres über die Standeserhebungen im Jahrg. 1875, S. 856; geschichtl. Übersicht im Taschenbuch der Freiherrlichen Häuser, Jahrg. 1854, S. 455.]

† Franz Ludwig Schenk Graf von Stauffenberg (geb. 13. Mai 1801, † 8. Mai 1881, Ehren-Großkomtur des Kön. bayr. St. Georg-Ordens, erbl. Reichsrat der Krone Bayern, Kön. bayr. Kämmerer und Generalleutnant à la suite, verm. 1. Mai 1824 mit Eleonore Gräfin von Butler-Clonebough [geb. 20. September 1807, † 5. Februar 1861], Ehrendame des Kön. bayr. Theresienordens).

Kinder: 1. Anna, geb. 1. März 1825, Ehrendame des Kön. bayr. Theresienordens, verm. 2. Januar 1849 mit Carl Grafen von Seinsheim († 1. September 1852). [Würzburg.]

2. † Clemens (geb. 12. August 1826, † 15. November 1886), erbl. Reichsrat der Krone Bayern, Ritter des Kön. bayr. St. Georg-Ordens, Kön. bayr. Kämmerer und Oberst à la suite, verm. 16. Februar 1857 mit

Leopoldine Gräfin von Oberndorff, geb. 12. Oktbr 1831, StkrD.

Kinder: 1) Gabriele Eleonore, geb. 24. Dezember 1857, Stiftsdame des Kön. bayr. St. Anna-Ordens und des Kantons Gebürg.

2) Berthold, geb. 21. August 1859, erbl. Reichsrat der Krone Bayern, Kön. bayr. Premierleutnant der Reserve des 1. Ulanenregts, verm. 9. August 1884 mit

Maria Theresia Freiin Groß von Trockau, geb. 11. Februar 1860. [Jettingen.]

Kinder: (1) Clemens, geb. 2. Juni 1886 zu Würzburg.

(2) Leopoldine, geb. 29. Juli 1887 zu Jettingen.
(3) Marquard Sebastian, geb. 12. Mai 1889 zu Jettingen.

3) Alfred, geb. 25. September 1860, Premierleutnant im 2. Kön. württemberg. Ulanenregt Nr. 20.

4) Philipp, geb. 12. Mai 1864, Leutnant im Ulanenregt König Wilhelm I. (2. württemberg.) Nr. 20.

3. Philipp, geb. 24. November 1828 [erhielt s. d. 23. Januar 1875 die Erlaubnis, sich des seinem Vater verliehenen bayrischen Grafenstandes in Oesterreich zu prävalieren], K. u. K. Kämmerer und Major a. D., verm. 22. April 1860 mit Caroline Prinzessin von Lobkowitz (geb. 29. April 1835, † 5. März 1881). [Jettingen.]

Kinder: 1) Franz, geb. 25. September 1861, K. u. K. Oberleutnant im Ulanenregt Großfürst Nicolaus Nr. 5, verm. 14. Juni 1887 zu Gmunden mit
Irene Gräfin Prokesch von Osten, geb. 9. November 1861.
2) Eleonore, geb. 8. Juli 1864.
3) Marie, geb. 8. Juli 1864, Zwillingsschwester der Vorigen, StkrD.
4) Eberhard, geb. 19. Mai 1866, K. u. K. Oberleutnant im Husarenregt Graf Pálffy Nr. 8, verm. 25. Juli 1894 zu Lienz mit
Luise Franziska Gräfin von Terlago, geb. 12. August 1869.

Schimmelmann zu Lindenburg.

[Lutherisch. — Preußen (Provinz Schleswig-Holstein) und Dänemark. — Dän. Adel und Frhr. (von Lindenborg) 17. April 1762; Mitglied der schleswig-holsteinischen Ritterschaft 22. Februar 1774; dän. Grf. mit Wappenvermehrung (Rantzau und Rumohr) 8. April 1779; Errichtung der Baronie Lindenborg zur Lehensgrafschaft 29. Januar 1780. — S. Jahrg. 1884, S. 828, und Jahrg. 1869, S. 768.]

† Karl Graf von Schimmelmann zu Lindenburg (geb. 12. November 1787, † 6. Januar 1833, Lehensgraf auf Lindenburg, Erbherr auf Ahrensburg, Kön. dän. Kammerherr und Hofjägermeister, verm. 29. Mai 1819 mit Fanny Sophie [geb. 26. September 1797, † 30. Juni 1835], des Konrad Grafen von Blücher-Altona, Kön. dän. Geh. Konferenzrats und Oberpräsidenten der Stadt Altona, und der Manone Barbara geb. d'Abbestée Tochter).

Söhne: 1. † Ernst Conrad Detlev Carl Josef (geb. 14. Mai 1820 zu Altona, † 2. Juli 1885, Lehensgraf auf Lindenburg, Erbherr auf Ahrensburg, Herr des Wandsbecker Geldfideikommisses und Herr auf Rold und Mühlenberg, Mitbesitzer des Gräflich Blücher-Altonaschen Familienfideikommisses, Rechtsritter des Johanniterordens, Kön. preuß. Wirkl. GRat, Mitglied des preuß. Herrenhauses auf Lebenszeit, verm. 12. Novbr 1844 mit Adelaide Freiin von Lützerode [geb. 14. Januar 1823 zu Dresden, † 1. November 1890 zu Hellebeck in Seeland]).

Kinder: 1) Fanny Marie Caroline Laura, geb. 20. Januar 1846 zu Altona, verm. 29. September 1875 zu Ahrensburg mit August

Grafen zu Solms-Wildenfels, Kön. preuß. Generalleutnant z. Disp. (s. Goth. Hofkalender, II. Abteilung). [Potsdam.]

2) Auguste Marie Georgine, geb. 13. Juni 1847 zu Ahrensburg, verm. 31. Januar 1874 daselbst mit Ernst Grafen zu Solms-Laubach, Kaiserl. deutschem Kreisdirektor zu Straßburg i. E. (s. Goth. Hofkalender, II. Abteilung).

3) Carl Gustav Ernst, geb. 29. Oktober 1848 zu Dresden, Senior des Familienfideikommisses, Lebensgraf auf Lindenburg, Erbherr auf Ahrensburg, Herr des Wandsbecker Geldfideikommisses und Herr auf Rold und Mühlenberg in Jütland, Mitbesitzer des Gräflich Blücher-Altonaschen Familienfideikommisses, Rechtsritter des Johanniterordens, Kön. preuß. Kammerherr und Rittmeister a. D., verm. mit

Elisabeth Katharina, geb. 22. Mai 1861, des Sophus von Skeel auf Birkelsee, Kön. dän. Kammerherrn und Hofjägermeisters, und der Erika geb. Freiin Schaffalitzky von Muckadell Tochter. [Ahrensburg bei Wandsbeck und Kopenhagen.]

Kinder: (1) Sophie Adelaide Erika Caroline, geb. 17. April 1886 zu Ahrensburg.

(2) Ernst Erich Christian Sophus, geb. 31. Juli 1887.

(3) Adelaide Elisabeth Maria, geb. 18. Oktober 1888 zu Ahrensburg.

(4) Heinrich Carl, geb. 13. Juni 1890 zu Ahrensburg.

(5) Carl Werner Otto, geb. 22. Juli 1891 zu Ahrensburg.

(6) Luise, geb. 18. August 1892 zu Ahrensburg.

4) Sofie Marie Josefine Caroline, geb. 14. Mai 1850 zu Ahrensburg, verm. 6. Juni 1873 daselbst mit Eduard Prinzen zu Salm-Horstmar, Kön. preuß. Generalmajor und General à la suite Sr. Maj. des Kaisers und Königs und Vorsitzendem der General-Ordenskommission.

5) Adelaïde Caroline Luise, geb. 19. Juli 1854 zu Ahrensburg, Stiftsdame des adeligen Stifts Vallö, Hofdame weiland J. Maj. der Kaiserin und Königin Augusta. [Preetz.]

6) Christian Ernst Hans, geb. 22. August 1856 zu Ahrensburg, Erbherr auf Nütschau bei Oldesloe, Kön. preuß. Premierleutnant a. D.

7) Elisa Fanny Auguste, geb. 16. Oktober 1862 zu Ahrensburg, Stiftsdame des adeligen Stifts Vallö. [Kopenhagen.]

8) Werner Ernst Carl, geb. 12. September 1865 zu Ahrensburg.

2. Carl Gustav Christian, geb. 9. August 1830, Mitbesitzer des Gräfl. Blücher-Altonaschen Familienfideikommisses, Kön. preuß. Rittmeister a. D., verm. 10. Juli 1857 mit

Elise Clementine, geb. 10. Juli 1836, des Julius Starke, Kön. sächs. Regimentsauditeurs, und der Clementine geb. von Watzdorf a. d. H. Berga Tochter. [Penzig bei Görlitz.]

Söhne: 1) Ernst Josef, geb. 14. Februar 1859 zu Promnitz, Kön. preuß. Rittmeister und Eskadronchef im Kürassierregt Kaiser Nicolaus I. von Rußland (brandenburg.) Nr. 6.

2) Fritz Albrecht Heinrich, geb. 14. August 1861 zu Promnitz, Rittmeister und Eskadronchef im Kön. sächs. Husarenregt Nr. 18.

3) Arndt Julius Carl, geb. 22. Mai 1867 zu Promnitz, Kön. preuß. Leutnant a. D.

Schirndinger von Schirnding.

[Katholisch. — Oesterreich. — Vogtländ.-böhmischer Uradel; böhm. Frhr. und Wappenbestätigung d. d. Wien 8. Juni 1746 (von der Kaiserin Maria Theresia); erbländ.-oesterr. Grf. d. d. Wien 18. Dezember 1793 (für Johann Anton Frhrn Schirndinger von Schirnding). — S. Handbuch, S. 865; vgl. auch den gleichnamigen Artikel im Taschenbuch der Freiherrlichen Häuser.]

† Anton Josef Ferdinand Graf Schirndinger von Schirnding (geb. 10. März 1768, † 16. April 1848, K. K. Kämmerer und Rittmeister a. D., verm. 19. April 1802 mit Antonia Gräfin von Tige [geb. 4. Februar 1782, † 21. Januar 1835]).

Söhne: 1. † Ferdinand Leopold (geb. 7. Juni 1808, † 28. Juli 1845, verm. 7. August 1833 mit Therese Wotipka [geb. 2. März 1814, † 14. August 1855]).

Tochter: Norberta Katharina Antonia, geb. 5. Juni 1834, verm. 3. Oktober 1857 mit Eugen Ottocar Naske († 25. August 1887), Kaiserl. Rat und Kontrolleur der K. K. Staatsschuldentilgungskasse zu Wien.

2. † Johann Josef Anton (geb. 6. September 1813, † 16. Januar 1860, verm. 20. September 1842 mit Caroline Gregor [geb. 24. November 1818, † 4. August 1889 zu Prag]).

Kinder: 1) Eduard Johann, geb. 2. November 1844, K. K. Landgerichtssekretär zu Prag, verm. 12. September 1876 zu Bistrau bei Polička mit
Carola Katharina Isabella Edler Steckner von Sturmau, geb. 20. September 1856.

Kinder: (1) Rudolf Albert Carl, geb. 6. Septbr 1884 zu Prag. (2) Stefanie Eugenie Elisabeth, geb. 20. November 1886.

2) Victorine Carolina, geb. 8. Juni 1846.

Schlabrendorf.

[Preußen (Provinz Schlesien). — Märkischer Uradel. — S. Jahrg. 1859, S. 725.]

A. Haus Stolz.

(Im Mannesstamme erloschen.)

[Katholisch. — Preuß. Grf. d. d. Berlin 17. November 1772; Erb-Oberlandbaudirektor von Schlesien 15. Oktober 1786. — Näheres über die Abstammung s. Jahrg. 1859, S. 727.]

† Constantin Graf von Schlabrendorf (geb. 13. Juni 1812, † 1. Januar 1858 [des 12. Oktober 1783 geb. und 27. Mai 1853 † Grafen Constantin Carl Anton Sohn], Erbherr der Herrschaften Stolz,

Grochau und Giersdorf, Erb-Oberlandbaudirektor von Schlesien, verm. 19. August 1844 zu Breslau mit Bianca Gräfin Pückler, Freiin von Groditz [geb. 4. Juli 1826; katholisch seit 1853; † 25. Dezember 1870]).

Töchter: 1. Therese, geb. 25. Januar 1847, Herrin auf Stolz und Reisezagel (710 Hekt.) im Kreise Frankenstein, auf Olbersdorf (148 Hekt.) und Schlause (245 Hekt.) im Kreise Münsterberg, Hassitz (154 Hekt.), Königshain (113 Hekt.), Ober-Ullersdorf (141 Hekt.) und Vorwerk (68 Hekt.) im Kreise Glatz, Heinzendorf (741 Hekt.) und Kunzendorf (880 Hekt.) im Kreise Habelschwerdt in Preuß.-Schlesien, StkrD. und Ehrendame des souver. Malteserordens, verm. 3. Mai 1864 zu Stolz mit Anton Grafen von Harbuval und Chamaré, Herrn der Herrschaft Neuschloß bei Hohenmauth in Böhmen 2c. 2c.

2. Anna, geb. 29. März 1852, Freie Minderstandesherrin der Herrschaft Münsterberg mit Frankenstein, Herrin auf Grochau und Giersdorf im Kreise Frankenstein in Preuß.-Schlesien, StkrD. und K. u. K. VD., Ehrendame des Kön. bayr. Theresienordens, verm. 26. Februar 1870 zu Rom mit Franz Grafen Deym, K. u. K. Kämmerer, Wirkl. GRat und Botschafter am Kön. großbritann. Hofe.

Vatersbruder.

† Carl Heinrich Archimbald (geb. 11. Dezember 1784, † 8. Februar 1821, Erbherr auf Nieder-Herrendorf, Ober-Ochelhermsdorf und Anteil Schweinitz in Niederschlesien, verm. 7. Juli 1806 mit Franziska Gräfin Henckel, Freiin von Donnersmarck a. d. H. Siemianowitz in Oberschlesien [geb. 5. Mai 1786, †]).

Tochter: Eveline Antonie Josefe Theresia, geb. 21. November 1809, StkrD., verm. 24. August 1831 mit Wilhelm Grafen von Sickingen zu Hohenburg († 7. März 1855), K. K. Kämmerer. [Ischl.]

B. Haus Seppau.

[Evangelisch — Preuß. Grf. d. d. Berlin 15. Oktbr 1786; Erb-Oberlandbaudirektor von Schlesien (Übertragung dieser dem † älteren Hause zuständig gewesenen Würde) d. d. Königsberg 18. Oktober 1861. — Besitz: das Majorat Seppau mit Groß-Kauer (1766; 430 Hekt.) und Tschepplau mit Eichberg, Heidevorwerk, Ingersleben, Marienvorwerk (1787; 1271 Hekt.) im Kreise Glogau, sowie Lanken (1791; 714 Hekt.) im Kreise Guhrau. (Seitdem diese Besitzungen 1787 zu einem Majorat erhoben worden sind, schreibt sich der jedesmalige Majoratsherr „Schlabrendorf-Seppau".) — Näheres über die Abstammung s. Jahrgang 1859, S. 729.]

Alfred Heinrich Friedrich Ernst Otto Graf von Schlabrendorf-Seppau, geb. 7. November 1829 (des 26. Januar 1850 † Grafen Otto Sohn), Majoratsherr, Erb-Oberlandbaudirektor von Schlesien mit dem Prädikat „Exzellenz", Rechtsritter des Johanniterordens, Mitglied des preuß. Herrenhauses auf Lebenszeit, verm. 14. Dezbr 1859 zu Tankow mit

Jutta, des † Camillus von Brand, Kön. preuß. Kammerherrn, Domherrn, und der † Elisabeth geb. von Erxleben auf Tankow 2c. Tochter, Fideikommißherrin auf Prochnow.

Sohn: Friedrich Georg Gustav Otto Alfred, geb. 29. September

1860 zu Seppau, Ehrenritter des Johanniterordens, Kön. preuß. Kammerjunker und Leutnant der Reserve des Dragonerregts von Bredow (1. schles.) Nr. 4. [Prochnow im Kr. Deutsch-Krone.]

Schleinitz.

(Im Mannesstamme erloschen.)

[Evangelisch. — Preußen. — Preuß. Grf. für seine Person d. d. Berlin 15. Juni 1879. — S. Jahrgang 1881, S. 800, und Taschenbuch der Freiherrlichen Häuser.]

† Alexander Gustav Adolf Graf von Schleinitz (geb. 29. Dezember 1807 zu Blankenburg am Harz, † 19. Februar 1885 zu Berlin [des 12. Februar 1837 † Ferdinand Frhrn von Schleinitz, Hzgl. braunschweig. Staatsministers, Sohn]), Ritter des Kön. preuß. Schwarzen Adlerordens, Ehrenritter des Johanniterordens, Kön. preuß. Kammerherr, Staatsminister und Minister des Königl. Hauses, verm. 1. Januar 1865 zu Trachenberg mit

Maria, geb. 22. Januar 1842 zu Rom, K. u. K. PD., des † Ludwig Leopold August von Buch, Kön. preuß. Kammerherrn und Ministerresidenten, und der Marie geb. von Nimptsch, wiedervermählten Fürstin von Hatzfeldt, Tochter; wiederverm. 16. Juni 1886 zu Berlin mit Anton Grafen von Wolkenstein-Trostburg (katholisch), K. u. K. Wirkl. GRat und oesterr.-ungar. Botschafter zu Paris.

Schlieben.

[Lutherisch. — Preußen (Provinz Ostpreußen). — Preuß. Grf. d. d. Berlin 9. August 1718. — S. Handbuch, S. 869.]

I. Linie Sanditten.

[Besitz: das Majorat Sanditten (2451 Hekt.) im Kreise Wehlau in Ostpreußen; der jedesmalige Majoratsherr ist seit 19. Mai 1862 erbl. Mitglied des preuß. Herrenhauses.]

† Gustav Dietrich Graf von Schlieben (geb. 10. Mai 1800, † 28. Oktober 1874 zu Königsberg i. Pr.), Majoratsherr und erbliches Mitglied des preuß. Herrenhauses, verm. I) 3. Mai 1821 mit Luise Gräfin von Klinckowstroem a. d. H. Sehmen (geb. 6. April 1800, † 2. Dezember 1858); II) 11. März 1869 zu Berlin mit

Helene, des † R. Dietzel, Kaufmanns und Dampfschiffahrtsdirektors, Tochter. [Leipzig.]

Kinder: a) 1r Ehe: 1. Bertha Georgine Luise Friederike, geb. 20. Januar 1823, verm. 12. November 1839 mit Anton August von Below a. d. H. Obrotten in Ostpreußen, Ehrenritter des Johanniterordens, Kön. preuß. Generalleutnant z. Disp. [Königsberg i. Pr.]

2. Elise Mathilde Wanda, geb. 18. September 1828, verm. 3. Novbr

1849 mit Hugo Frhrn von Tettau, Kön. preuß. Oberst z. Disp. [Hannover.]

3. George Louis Gustav, geb. 28. Januar 1831, Majoratsherr und erbl. Mitglied des preuß. Herrenhauses, Erbherr auf Götzendorf im Kreise Wehlau, Rechtsritter des Johanniterordens, Kön. preuß. Major a. D. und Schloßhauptmann von Königsberg mit dem Prädikat „Exzellenz", verm. 20. Oktober 1857 zu Berlin mit

Marie Helena Elisabeth Eleonore, geb. 14. Oktober 1837, des † Albrecht von Ploetz auf Groß-Weckow ꝛc in Hinterpommern, Rechtsritters des Johanniterordens, Kön. preuß. Geh. Justizrats a. D. und Mitglieds des preuß. Herrenhauses auf Lebenszeit, und der † Alexandrine geb. von Berg Tochter. [Sanditten.]

Kinder: 1) Georg Dietrich Louis Albert, geb. 5. August 1858 zu Götzendorf, Kön. preuß. Rittmeister und Eskadronchef im Kürassierregt von Seydlitz (magdeburg.) Nr. 7, verm. 19. April 1890 zu Nieder-Struse mit

Luise Gräfin von Wesdehlen, geb. 11. Mai 1871.

Sohn: Georg Dietrich Günther, geb. 16. Februar 1891 zu Halberstadt.

2) Wanda Luise Alexandrine Adele, geb. 15. Februar 1860 zu Götzendorf, verm. 26. Mai 1880 zu Sanditten mit Alfred von Sick, Kön. württemb. Generalmajor, Kommandeur der Kön. preuß. 1. Garde-Kavalleriebrigade.

3) Hertha Maria Paula, geb. 19. März 1864 zu Götzendorf, verm. 30. Septbr 1884 zu Sanditten mit Alfred von Zastrow († 12. Dezember 1893), Kön. preuß. Rittmeister im thüring. Husarenregt Nr. 12.

4) Margarethe Irma Anna, geb. 5. Septbr 1870 zu Götzendorf.

4. Gustav Carl George, geb. 28. April 1834 (s. II. Linie, auf Georgenberg).

— b) 2r Ehe: 5. Victor Georg Gustav, geb. 6. November 1870 zu Sanditten.

6. Richard, geb. 31. August 1872 zu Sanditten, Kön. preuß. P.-Fähnrich im 2. westfäl. Feldartillerieregt Nr. 22.

7. Helene, geb. 27. August 1874 zu Sanditten.

II. Linie Georgenberg.

[Besitz: das Majorat Georgenberg (Rockelkeim) im Kreise Wehlau in Ostpreußen.]

Gustav Carl George Graf von Schlieben, geb. 28. April 1834 (s. oben I. Linie), Majoratsherr, Herr auf Julchenhof im Kreise Wehlau in Ostpreußen, Rechtsritter des Johanniterordens, Kön. preuß. Rittmeister a. D., verm. 11. Juni 1860 mit

Helene Aurora Henriette Charlotte, geb. 19. Mai 1842, des † Carl von Boddien auf Leißienen, Kön. preuß. Regierungsrats a. D., und der Bertha geb. von Sanden Tochter. [Georgenberg.]

Kinder: 1. George Gustav Carl Hans, geb. 9. Oktober 1861 zu Georgenberg, Kön. preuß. Premierleutnant im Inf.-Regt von Grolman (1. pos.) Nr. 18.

2. Bertha Anna Elisabeth, geb. 4. Mai 1866 zu Georgenberg.

3. Georg Gustav Ekard, geb. 28. Juni 1867 zu Georgenberg, Leutnant im Grhzgl. mecklenburg. Jägerbataillon Nr. 14, verm. 14. Oktober 1893 mit
Elsbeth, des Heimann Meier auf Louisenberg, Kön. preuß. Rittmeisters z. D., und der † Rosa geb. von Alt-Stutterheim a. d. H. Abbarten Tochter.
Sohn: Georg Adam, geb. 5. Juli 1894 zu Kolmar.
4. Madeleine Martha Helene Katharina, geb. 24. Oktober 1875 zu Georgenberg.

Schlieffen.

[Lutherisch. — Mecklenburg-Schwerin und Preußen. — Dän. Wappenbrief d. d. Calmarn Samstag vor St. Margarethen 1444; poln. Adel mit Wappenvermehrung d. d. Petrikau am Mittwoch nach corpus Domini (19. Juni) 1555; preuß. Grf. d. d. Berlin 11. April 1812 (für die Gebrüder Heinrich Wilhelm, Johann Ernst Ludwig — s. I. Linie — und Carl Friedrich — s. II. Linie —). — S. Handbuch, S. 870.]

I. Linie.

† Johann Ernst Ludwig Graf von Schlieffen (geb. 14. September 1759, † 5. Dezbr 1819, Kön. preuß. Hauptmann, verm. 23. Novbr 1786 mit Dorothea Luise von Kleist a. d. H. Segentin [geb. 22. Februar 1768, † 7. Oktober 1820]).
Söhne: 1. † Heinrich Wilhelm (geb. 19. August 1790, † 7. August 1836, Majoratsherr auf Schlieffenberg ꝛc., Kön. preuß. Major a. D., verm. mit Sophie Elisabeth Johanne Juliane [geb. 24. April 1803, † 29. November 1871 zu Mentone], des Ludwig von Jagow auf Crüden in der Altmark, Kön. preuß. Generalleutnants und Generaladjutanten ꝛc., und der † Auguste geb. von Heynitz Tochter).
Sohn: Wilhelm Martin Ernst Ludwig, geb. 18. September 1829, Majoratsherr auf Schlieffenberg, Niegleve, Tolzin c. p. Neu-Zierhagen, auf Raden und Prüzen c. p. Mühlengeetz in Mecklenburg-Schwerin und Windhausen mit Sensenstein im Reg.-Bez. Cassel, Herr auf Stolzenberg im Reg.-Bez. Köslin und auf Ogrosen c. p. Gahlen ꝛc. in der Niederlausitz, Landrat des Herzogtums Güstrow, Mitglied des Deutschen Reichstags, verm. 14. Mai 1858 zu Berlin mit
Amélie Gräfin von der Gröben, geb. 4. August 1839. [Schlieffenberg bei Lalendorf in Mecklenburg-Schwerin.]
Kinder: (1) Martin-Ernst Julius Carl, geb. 17. Juli 1859 zu Schlieffenberg, Mitbesitzer von Prüzen, Kön. preuß. Premierleutnant der Reserve des westfäl. Ulanenregts Nr. 5. [Windhausen, Reg.-Bez. Cassel.]
(2) Axel Siegfried, geb. 25. Oktober 1864 zu Schlieffenberg, verm. 8. August 1889 zu Helsingborg mit
Catharina Friederika Johanna Augusta Eleonora, geb. 23. Juni 1863, des † Albert Magnus Gustaf Ulrik Grafen Steenbock,

Majoratsherrn auf Sundby (Schweden), und der Julie geb. von Hallenborg Tochter. [Stolzenberg, Reg.-Bezirk Köslin.]

Tochter: Ebba Goedula, geb. 10. Mai 1892 zu Stolzenberg.

(3) Friedrich-Franz Alexander, geb. 4. August 1866 zu Schlieffenberg, Kön. preuß. Leutnant und Adjutant des Kürassierregts Kaiser Nikolaus I. von Rußland (brandenburg.) Nr. 6.

(4) Marie Sofie Luise, geb. 29. Oktober 1868 zu Schlieffenberg.

(5) Marta Elisabet, geb. 8. Juni 1871 zu Schlieffenberg.

(6) Alexandrine, geb. 21. Mai 1873 zu Schlieffenberg.

(7) Heinrich, geb. 29. Oktober 1876 zu Schlieffenberg.

(8) Irmgard, geb. 27. September 1878 zu Schlieffenberg.

2. † Johann Leo Carl (geb. 10. Januar 1792 zu Zierwienz im Kreise Stolp in Pommern, † 4. Dezember 1866 zu Pau in Frankreich, Majoratsherr auf Schwandt c. p. [s. Jahrgang 1873, S. 738], Ehrenritter des Johanniterordens, Kön. preuß. Generalleutnant a. D., verm. 7. Juni 1820 mit Luise Clementine [geb. 2. September 1801, † 12. August 1836], des † Otto von Wedel auf Silligsdorf ꝛc. in Hinterpommern, Kön. preuß. Majors der Landwehr, und der † Clementine geb. Freiin von der Goltz a. d. H. Groß-Lauth in Ostpreußen Tochter).

Kinder: 1) Otto Carl Ludwig, geb. 11. April 1821, Majoratsherr auf Schwandt, Marienhof und Voßfeld (zusammen 996 Hekt.) in Mecklenburg-Schwerin, Rechtsritter des Johanniterordens, Kön. preuß. Major a. D., verm. 6. August 1859 zu Luplow mit Anna Auguste Antonie (geb. 11. März 1840, † 4. März 1890 zu Schwandt), des † Carl von Voß auf Luplow und Carlshof in Mecklenburg-Schwerin, Grhzgl. mecklenburg-strelitz. Kammerherrn, und dessen erster Gemahlin, der † Ina geb. von Blücher a. d. H. Bobbin Tochter. [Schwandt bei Mölln.]

Kinder: (1) Carl-Otto Wilhelm Achatius Clemens, geb. 14 Mai 1860 zu Voßfeld, Mitbesitzer von Voßfeld, Grhzgl. mecklenburg-schwerin. Kammerherr, Kön. preuß. Referendar a. D. und Leutnant der Reserve des Kürassierregts Königin (pomm.) Nr. 2, verm. 23. September 1887 zu Kittendorf mit

Elisabeth Alma Luise, geb. 11. März 1866, des Hans von Oertzen, Grhzgl. mecklenburg-strelitz. Kammerherrn, und der Alma geb. von Kothen Tochter.

(2) Clementine Amélie Elisabeth Johanna Victoria, geb. 4. Oktober 1861 zu Voßfeld, verm. 29. Juni 1883 zu Schwandt mit Carl Frhrn von Langen auf Klein-Belitz ꝛc. († 18. Dezbr 1888), Grhzgl. mecklenburg-schwerin. Kammerherrn.

2) Wilhelmine Ottilie Caroline Clementine, geb. 11. Dezember 1822.

3) Auguste Helene Marie, geb. 20. Mai 1824.

4) Eduard Carl Wilhelm, geb. 17. Juni 1829, Ehrenritter des Johanniterordens, Kön. preuß. Generalmajor z. Disp., verm. I) 10. Septbr 1862 zu Kotzenau mit Valeria Gräfin zu Dohna-Schlodien a. d. H. Kotzenau (geb. 12. März 1844, † 25. Dezbr 1876 zu Liegnitz); II) 6. Juni 1878 zu Ober-Steinkirch mit

Marie, geb. 3. März 1855 zu Leipzig, des † Oscar von Witzleben

auf Ober-Steinkirch, Kön. preuß. Oberstleutnants a. D., und der † Emma geb. Flinsch Tochter.

Kinder: a) 1r Ehe: (1) Nicolaus Johann Leo Erich, geb. 13. Juli 1872 zu Göttingen.

— b) 2r Ehe: (2) Ruth, geb. 20. März 1879 zu Liegnitz.

5) Wilhelm Carl Victor, geb. 5. Oktober 1832, Ehrenritter des Johanniterordens, Kön. preuß. Oberstleutnant a. D., verm. 8. August 1857 zu Potsdam mit

Hilda, geb. 8. November 1838 zu Ober-Mützow, des † Gustav von Schultz auf Ober- und Nieder-Mützow, Kön. schwed. Rittmeisters a. D., und der † Agathe geb. von Platen, Erbfrau auf Gramsckewitz, Vaschwitz und Dwarsdorf auf Rügen, Tochter.

Kinder: (1) Carl-Clemens Otto Gustav Oscar, geb. 19. Juni 1858 zu Potsdam. Kön. preuß. Hauptmann im Großen Generalstab, verm. 15. Oktober 1886 zu Speck mit

Emmy Charlotte Henriette Elisabeth, geb. 10. Dezember 1864, des Wilhelm von Flügge auf Groß-Helle und Lüdershof in Mecklenburg-Schwerin und Speck ꝛc. in der Provinz Pommern und der † Toni geb. Hochstädter Tochter.

Söhne: a) Carl-Wilhelm Viktor Heinrich Clemens Max, geb. 23. Februar 1888 zu Potsdam.

b) Wilhelm-Bogislav Victor Eric, geb. 27. Januar 1890 zu Potsdam.

(2) Wilhelm Victor, geb. 26. Februar 1867 zu Wiesbaden, Kön. preuß. Leutnant und Adjutant im 5. thüring. Inf.-Regt Nr. 94 (Großherzog von Sachsen).

(3) Elisabeth (Else) Victoria Hildegard Caroline, geb. 4. März 1879 zu Jena.

6) Eugen Leo Oscar, geb. 8. Februar 1834, Herr auf Wioska (1443 Hekt.) im Kreise Bomst in der Provinz Posen, Kön. preuß. Major z. Disp., verm. 3. Oktober 1861 zu Kotzenau mit

Marie Gräfin zu Dohna-Schlodien a. d. H. Kotzenau, geb. 5. März 1842.

Kinder: (1) Freda Marie Jettine Valeria, geb. 26. September 1866 zu Kotzenau.

(2) Friedrich Wilhelm, geb. 17. August 1868 zu Kotzenau, Kön. preuß. Leutnant im 1. Garderegt zu Fuß.

(3) Hermann, geb. 5. März 1871 zu Kotzenau, Kön. preuß. Leutnant im braunschweig. Husarenregt Nr. 17.

3. † Leo Werner (geb. 2. Juli 1802, † 28. Februar 1874 zu Wiesbaden), Rechtsritter des Johanniterordens, Kön. preuß. Major a. D. und Mitglied des preuß. Herrenhauses auf Lebenszeit, verm. 4. August 1837 mit

Virginie Charlotte, geb. 28. April 1817, des † Johann Adolf Hendrich von Schlieffen auf Soltikow, Kön. preuß. Rittmeisters a. D., und der † Luise geb. von Glasenapp Tochter, Herrin auf Sandow (1333 Hekt.) im Kreise Pyritz in Pommern. [Sandow.]

Kinder: 1) Adolf Ludwig, geb. 15. Juni 1841, Ehrenritter des Johanniterordens, Kön. preuß. Kammerherr, Premierleutnant a. D.

und Landrat des Kreises Pyritz im Reg.-Bez. Stettin, verm. 9. August 1881 zu Neustrelitz mit

Luise, geb. 4. Juni 1860, des † Carl von Heyden-Linden auf Liepen in Mecklenburg-Strelitz und der Mathilde geb. von Jagow Tochter.

Kinder: (1) Alexander (Arel), geb. 12. Juli 1882 zu Pyritz.
(2) Dorothea Clara Martha, geb. 10. April 1885 zu Pyritz.
(3) Elisabeth Clementine, geb. 30. Septbr 1889 zu Pyritz.

2) Luise Caroline, geb. 11. April 1843.
3) Leo Carl, geb. 9. Dezember 1846.
4) Limbrecht Wilhelm, geb. 12. Oktbr 1852, Kön. preuß. Major und etatsmäßiger Stabsoffizier im Regt der Gardes du Korps, verm. 12. Oktober 1880 zu Schwerin mit

Marie Gräfin von Bassewitz, geb. 25. November 1856.

Sohn: Leo Henning Wilhelm, geb. 25. März 1882 zu Schwerin.

5) Maria Sophia, geb. 15. August 1856, verm. 9. Juni 1880 zu Sandow mit Hasso von Wedel, Majoratsherrn auf Cremzow, Ehrenritter des Johanniterordens, Kön. preuß. Rittmeister der Reserve des thüring. Husarenregts Nr. 12.
6) Dorothea Wilhelmine, geb. 13. Juli 1858, verm. 2. Juni 1880 zu Sandow mit Friedrich Frhrn von Steinaecker a. d. H. Rosenfelde, Kön. preuß. Premierleutnant a. D.

II. Linie.

† Carl Friedrich Graf von Schlieffen (geb. 27. März 1763, † 11. Juni 1840, Kön. preuß. Oberst, verm. 18. Juni 1793 mit Philippine von Katzner a. d. H. Pollnow [geb. . . . . , † 14. März 1828]).

Söhne: 1. † Friedrich Magnus (geb. 8. April 1796, † 2. Dezember 1864, Erbherr der Herrschaft Groß-Krausche im Kreise Bunzlau, Ehrenritter des Johanniterordens, Kön. preuß. Major a. D., Kreisdeputierter des Kreises Bunzlau, verm. 8. Oktober 1828 mit Auguste [geb. 23. Oktober 1808, † 23. Juni 1890 zu Groß-Krausche], des † Moritz Haubold von Schönberg, Kön. preuß. Wirkl. GRats und Oberpräsidenten a. D., und der † Luise geb. Gräfin zu Stolberg-Wernigerode Tochter).

Kinder: 1) Luise Philippine, geb. 16. November 1829 zu Berlin, verm. 27. März 1856 mit Friedrich Grafen von und zu Egloffstein, Kön. preuß. Kammerherrn. [Rohrlach bei Jannowitz in Preuß.-Schlesien.]

2) Theodor, geb. 26. April 1831 zu Berlin, Kön. preuß. General der Kavallerie z. Disp. und General à la suite Sr. Maj. des Kaisers und Königs Wilhelm I., Vorsitzender des Heroldsamtes, verm. 16. Februar 1868 mit Mathilde Gräfin Luchesini (geb. 20. November 1836, † 6. November 1893 zu Berlin). [Berlin.]
3) Alfred, geb. 28. Februar 1833 zu Berlin, Kön. preuß. General der Kavallerie, Chef des Generalstabs der Armee, Generaladjutant Sr. Maj. des Kaisers und Königs, verm. 8. Oktbr 1868 mit Anna Gräfin von Schlieffen (geb. 1. Oktober 1840, † 13. Juli 1872).

Töchter: (1) Elisabeth Auguste Marie Ernestine, geb. 13. September 1869 zu Groß-Krausche.
(2) Marie Luise Philippine Katharina, geb. 9. Juli 1872 zu Vendenheim bei Straßburg.

4) Marie, geb. 25. September 1834 zu Berlin, Hofdame J. K. H. der Prinzessin Friedrich Carl von Preußen, Dame des Kön. preuß. Luisenordens und Äbtissin zu Drübeck bei Wernigerode.

5) Arthur, geb. 7. Juli 1844 zu Groß-Krausche, Kön. preuß. Oberst und Kommandeur des Inf.-Regts Graf Bülow von Dennewitz (6. westfäl.) Nr. 55, verm. 28. Mai 1887 zu Bornstedt mit Rose Marie Clara Amélie, geb. 10. Dezember 1856 zu Danzig, des † Constantin von Gersdorff, Kön. preuß. Generalleutnants, und der † Clara geb. von Gersdorff Tochter.

Kinder: (1) Friedrich Viktor Magnus Hermann Constantin, geb. 31. Juli 1888 zu Frankfurt a. d. O.
(2) Rose Charlotte Victoria Auguste Clara Anna Marie Luise, geb. 29. Oktober 1890 zu Frankfurt a. d. O.
(3) Dorothee Elisabeth Marie Agnes Katharina, geb. 2. Oktober 1892 zu Wiesbaden.

2. † Carl Philipp August (geb. 23. März 1798 zu Königsberg i. Pr., † 10. Dezember 1845, Ritter des Johanniterordens, Kön. preuß. Oberstleutnant und Flügeladjutant des Königs, verm. 27. Juli 1823 mit Katharina Petrowna [geb. 9. Januar 1801, † 21. Septbr 1858], des † Peter Grafen Schuwaloff, Kaiserl. russ. Generalleutnants und Generaladjutanten, und der Sophia Gregoriewna geb. Fürstin Stscherbatow Tochter).

Kinder: 1) Elisabeth Katharina, geb. 3. August 1825 zu Berlin, Ehrenstiftsdame des Klosters „zum heiligen Grabe" im Kreise Ostprignitz, Reg.-Bez. Potsdam. [München.]

2) Anastasia Katharina, geb. 9. Januar 1827 zu Berlin, verm. 11. Juli 1854 zu Sanssouci mit Ludwig Grafen und Herrn zu Pappenheim († 2. August 1883), Standesherrn, erbl. Reichsrat der Krone Bayern, Kön. bayr. Generalmajor à la suite (s. Goth. Hofkalender, II. Abteilung). [Ettal in Oberbayern.]

3) Maria Katharina, geb. 17. Oktober 1830 zu Berlin, Ehrenstiftsdame des Klosters „zum heiligen Grabe". [Pappenheim.]

4) Georg Carl, geb. 8. Januar 1832 zu Berlin, Kön. preuß. Kammerherr, verm. 16. Januar 1860 zu Groß-Strehlitz mit Ludmilla verwitw. Gräfin von Brühl, geb. Gräfin von Renard (geb. 28. August 1830, † 16. Januar 1894 zu Potsdam). [Groß-Gmain bei Reichenhall in Oberbayern.]

Sohn: Georg Carl Andreas Albert, geb. 15. Oktober 1860 zu Stuttgart, Ehrenritter des Johanniterordens, Kön. preuß. Kammerjunker und Landrat des Landkreises Wiesbaden.

5) Luise Katharina, geb. 23. August 1838 zu Berlin, Ehrendame des Kön. bayr. Theresienordens und PD., verm. 23. Oktober 1860 zu Pappenheim mit Maximilian Grafen und Herrn zu Pappenheim, Kön. bayr. Oberst à la suite, Oberhofmeister und funkt. Hofmarschall weiland J. Maj. der Königin-Mutter von Bayern (s. Goth. Hofkalender, II. Abteilung).

3. † Albert Hermann Alexander (geb. 9. Oktober 1802 zu Königsberg i. Pr., † 9. Juni 1864 zu Rohrlach, Ehrenritter des Johanniterordens, Kön. preuß. Wirkl. GRat, verm. 2. Mai 1839 mit Marie Gräfin zu Stolberg-Wernigerode [geb. 26. März 1813, † 1. September 1879]).

Sohn: Ernst, geb. 29. März 1843 zu Berlin, Herr auf Warnkenhagen und Hessenstein im Grhzgt. Mecklenburg-Schwerin, Rechtsritter des Johanniterordens, Kön. preuß. Major a. D., verm. 7. September 1871 zu Diekhof mit

Elisabeth Gräfin von Bassewitz, geb. 15. Februar 1849. [Drölitz bei Neukrug in Mecklenburg-Schwerin.]

Kinder: (1) Anna-Sabine, geb. 13 Juni 1873 zu Drölitz.
(2) Margarethe, geb. 16. August 1875 zu Drölitz.
(3) Albrecht, geb. 24. Oktober 1876 zu Drölitz.
(4) Bertha, geb. 23. November 1878 zu Drölitz.
(5) Carl-Heinrich, geb. 21. Juli 1881 zu Drölitz.
(6) Eberhard, geb. 8. August 1885 zu Drölitz.

Schlik.

[Katholisch. — Oesterreich (Böhmen). — Reichsfrhr. d. d. Nürnberg 16. Juli 1422; Reichsgrf. zu Passaun (Bassano) d. d. Prag 31. Oktbr 1437; erbl. Mitglied des Herrenhauses des oesterr. Reichsrats im Mai 1861. — Besitz: das Fideikommiß Kopidlno und Altenburg im Bezirk Jičin in Böhmen, errichtet (infolge kaiserl. Bewilligung vom 28. März 1661) am 27. Oktbr 1672. — S. Handbuch, S. 872.]

† Franz Heinrich Graf von Schlik zu Bassano und Weißkirchen (geb. 23. Mai 1789, † 17. März 1862, Fideikommißherr, K. K. Kämmerer, GRat, General der Kavallerie und kommand. General in Galizien und der Bukowina, verm. I) 24. April 1817 mit Marie Sophie Gräfin und Edler Herrin von und zu Eltz [geb. 12. März 1796 zu Dresden, † 4. September 1821 zu Prag]; II) mit Wilhelmine Breuer [geb. . . . . , † 9. März 1862]).

Kinder 1r Ehe: 1. Albina, geb. 16. Juli 1819, verm. 6. Juni 1845 mit Carl von Prinetti († 3. September 1854).

2. † Heinrich Franz (geb. 22. Juli 1820, † 11. August 1859, K. K. Kämmerer und Oberleutnant a. D., verm. 1849 mit Sophie Freiin von Risenfels [geb. 6. Oktbr 1831, † 6. Juli 1861 zu Jičinoves]).

Kinder: 1) Henriette Sofie Adele, geb. 28. Februar 1850, StkrD., verm. 14. September 1869 zu Rohrbach in Niederoesterreich mit Alfred Grafen Ségur-Cabanac, K. u. K. Kämmerer und Oberleutnant a. D. [St. Peter i. d. Au.]

2) Erwein, geb. 22. Januar 1852 zu Seisenegg in Niederoesterreich, Fideikommißherr und erbl. Mitglied des Herrenhauses des oesterr. Reichsrats, sowie Herr der Herrschaften Welisch-Wokschitz und Jičinoves im Bezirk Jičin in Böhmen und auf Oberhof in Kärnten, Ehrenritter des souver. Malteserordens und K. u. K. Kämmerer, verm. 28. Oktober 1891 zu Duino mit

Marie-Thereſe Prinzeſſin zu Hohenlohe-Waldenburg-Schillingsfürſt, geb. 18. Oktbr 1860, StkrD. [Schloß Kopidlno bei Jičin.]

3) Franz, geb. 26. Januar 1854, K. u. K. Leutnant im Dragonerregt König von Sachſen Nr. 3.

4) Almerie, geb. 28. April 1856, StkrD., verm. 20. Oktober 1874 zu Rohrbach mit Max Grafen und Herrn von und zu Sprinzenſtein, Ehrenritter des ſouver. Malteſerordens, K. u. K. Kämmerer und Oberleutnant a. D. [Linz.]

Schlippenbach.

[Lutheriſch. — Preußen und Ungarn (Kroatien). — Weſtfäl. Uradel; ſchwed. Grf. 1. Juni 1654. — Beſitz: das Fideikommiß Arendſee, beſtehend aus den Rittergütern Arendſee (1311 Hekt.), Chriſtianenhof (412 Hekt.), Raakow (422 Hekt.), Schönermark (610 Hekt.), Wilhelmshof (692 Hekt.), Wittſtock (642 Hekt.), Ferdinandshorſt (450 Hekt.) im Kreiſe Prenzlau der Provinz Brandenburg (ſeit 1689 Familienbeſitz). — S. Handbuch, S. 876.]

I. Märkiſche Linie.

† Carl Graf Schlippenbach, Graf von Sköfde, Freiherr von Ljurula und Salingen (geb. 7. Juli 1795, † 9. Januar 1836, Ritter des Johanniterordens, Kön. preuß. Hauptmann aggreg. dem 1. Garderegt zu Fuß, Adjutant weiland Sr. K. Hoh. des Prinzen Carl von Preußen, verm. 5. April 1832 mit Luiſe Freiin von der Reck [geb. 11. Oktbr 1815, † 22. Februar 1886], war wiederverm. 16. Septbr 1840 mit Adolf Frhrn von Canitz und Dallwitz [† 22. Februar 1868], Kön. preuß. Kammerherrn, Oberſt a. D. und dienſtthuendem Kammerherrn weiland J. Maj. der Königin-Witwe von Preußen).

Sohn: † Friedrich (geb. 14. Mai 1834, † 20 September 1882), Kön. preuß. Kammerherr, dienſtthuend bei J. K. Hoh. der Prinzeſſin Friedrich Carl von Preußen, Major a. D., verm. 28. Oktober 1874 zu Frankfurt a. M. mit

Marianne Johanna Friederike Alexandrine (Sascha), geb. 15. Juni 1852, des Wilhelm Metzler, Bankiers zu Frankfurt a. M., und der Emma geb. Lutteroth Tochter. [Berlin.]

Brüder.

1. † Wilhelm (geb. 9. Dezember 1797, † 31. Oktober 1842), Kön. preuß. Major aggreg. dem 1. Garderegt zu Fuß, perſönl. Adjutant weiland Sr. K. H. des Prinzen Carl von Preußen, verm. 1. Dezbr 1829 mit

Mathilde, geb. 29. Septbr 1805, des † Carl von Goldbeck und Reinhart, Kön. preuß. Präſidenten und Ritterſchaftsdirektors a. D., und der † Alexandrine geb. Freiin von Schrötter Tochter. [Arendſee.]

Kinder: 1) Carl Friedrich Wilhelm Hermann Albert Alexander, geb. 19. September 1830, Fideikommißherr (ſeit dem Tode des Grafen Albert, 26. Dezember 1886), Rechtsritter des Johanniterordens, Kön. preuß. Generalleutnant z. Disp., verm. 13. Septbr 1852 zu Berlin

mit Marie Freiin von le Fort (geb. 3. April 1830, † 16. Juli 1893 zu Arendsee). [Arendsee bei Schönermark, Kr. Prenzlau.]

Söhne: (1) Wilhelm Carl Friedrich August Gustav Lothar, geb. 24. Juli 1854 zu Berlin, Kön. preuß. Hauptmann a. D. [Schönermark bei Prenzlau], verm. 27. Juni 1884 zu Berlin mit Marga Freiin von Maltzahn (aus der Linie Gummerow; geb. 25. November 1860, geschieden 1893). [Berlin.]

Tochter: Desideria Marga Maria-Theresia Ludolfe Hellmuthe Carla Mathilde, geb. 15. Juni 1888 zu Berlin. [Berlin.]

(2) Albert Ferdinand August Alexander, geb. 8. Mai 1859 zu Berlin, Kön. preuß. Kammerjunker, Leutnant a. D., verm. 7. Juli 1887 mit

Mary Auguste Brandin, geb. 10. Februar 1857.

2) Anna Alexandrine Friederike Elisabeth Mathilde, geb. 11. Oktbr 1841 zu Berlin, verm. 3. August 1863 mit Woldemar Frhrn Juncker von Ober-Conreut, Kön. preuß. Wirkl. Geh. Rat und Regierungspräsidenten a. D. [Breslau.]

2. † Ferdinand (geb. 26. Dezember 1799, † 25. April 1866, Ehrenritter des Johanniterordens, Kön. preuß. Generalleutnant z. Disp., verm. 1829 mit Ottilie Gräfin von der Schulenburg a. d. H. Angern [geb. 23. September 1805, † 29. Januar 1871]).

Töchter: 1) Agnes Charlotte Friederike Wilhelmine Alexandrine, geb. 27. August 1831 zu Berlin, verm. 28. April 1859 daselbst mit Adalbert Frhrn von Rosenberg († 27. Juni 1880), Kön. preuß. Kammerherrn und Wirkl. GRat.

2) Adelheid, geb. 15. Mai 1833, verm. 24. Oktober 1856 zu Glogau mit Georg von Kleist auf Rheinfelde in Westpreußen († 21. Mai 1886), Kön. preuß. Generalleutnant z. Disp.

3. † Carl Ludwig Ernst Albert (geb. 26. Dezember 1800, † 26. Dezember 1886 zu Arendsee, Stifter und Erster Fideikommißherr, Rechtsritter des Johanniterordens, Kön. preuß. Kammerherr, verm. 16. September 1838 mit Emma [geb. 18. März 1811, † 12. August 1880], des Magnus Joachim Grafen von Scheel-Plessen auf Sierhagen in Holstein, Kön. dän. Kammerherrn und Geh. Konferenzrats mit dem Prädikat „Exzellenz", und der † Margarethe geb. von Hedemann Tochter).

Tochter: Ina, geb. 19. März 1842 zu Sierhagen. [Kiel.]

4. † Ernst (geb. 21. Juni 1804, † 25. Mai 1885), Erbherr der Herrschaft Heiligenkreuz in Kroatien, Ehrenritter des Johanniterordens, Kön. preuß. Generalmajor z. Disp., verm. 19. Dezember 1832 mit

Henrica-Regina Gräfin Sermage, geb. 18. März 1811. [Berlin.]

Kinder: 1) Helene (Jelka), geb. 6. Juli 1835, verm. 11. Mai 1853 zu Berlin mit Wilhelm von Lepel a. d. H. Wieck († 31. Mai 1886) auf Beseritz bei Friedland in Mecklenburg-Strelitz, Ehrenritter des Johanniterordens. [Karwitz in Pommern.]

2) † Arthur (geb. 9. Oktbr 1837, † 31. März 1881), Ehrenritter des Johanniterordens, Kön. preuß. Leutnant a. D., verm. 16. August 1870 zu Inzersdorf mit

Luise, geb. 13. Januar 1853 (katholisch), des † Heinrich Ritters Drasche von Wartinberg, Herrschafts- und Bergwerksbesitzers,

und der † Josefine geb. von Freudenthal Tochter; wiederverm. 1. Oktober 1881 zu Drachenstein mit Rudolf Grafen Erdödy (katholisch).

Kinder: (1) Heinrich Carl Christof, geb. 9. Oktober 1871 zu Graz, K. u. K. Leutnant der Reserve des Ulanenregts Franz II., König beider Sizilien Nr. 12.

(2) Elisabeth, geb. 30. September 1872 zu Graz (katholisch), verm. 1. Mai 1889 zu Preßburg mit Johann Grafen Pálffy von Erdöd (katholisch), K. u. K. Kämmerer und Oberleutnant der ungar. Landwehr.

3) Stefan, geb. 18. Dezember 1842, Ehrenritter des Johanniterordens, Generalmajor und Kommandant der 3. Kön. ungar. Landwehr-Kavalleriebrigade, verm. 21. Oktbr 1867 zu Brünn mit Gabriele Haupt, geb. 13. Oktober 1847. [Waradin.]

Kinder: (1) Wolfram, geb. 21. Oktober 1868 zu Heiligenkreuz, Kön. preuß. Leutnant im Inf.-Regt Prinz Friedrich Carl von Preußen (8. brandenburg.) Nr. 64.

(2) Percy, geb. 27. Oktober 1869.

4) Hans, geb. 9. August 1846, Kön. preuß. Oberst und Kommandeur des Dragonerregts Frhr von Derfflinger (neumärk.) Nr. 3.

5) Mira (Maria) Magdalena, geb. 20. November 1851, Ehrendame des Kön. bayr. Theresienordens, verm. 4. Mai 1875 zu Heiligenkreuz mit Otto Grafen von Dönhoff, Frhrn von Krafft, Kön. preuß. Kammerherrn und außerordentl. Gesandten und bevollm. Minister zu Darmstadt.

5. † Otto (geb. 21. April 1807, † 4. Mai 1888 zu Berlin, Kön. preuß. Kammerherr, verm. I) 28. September 1836 mit Clotilde, des Kön. preuß. Oberst von Arnim auf Fredenwalde Tochter [geschieden]; II) 1. November 1849 zu Neapel mit Adelaïde Arabella [geb. 1827, † 31. Juli 1856], des † Thomas de Grenier von Fonblanque, Kön. großbritann. Generalkonsuls in Serbien, Tochter; III) 22. Oktober 1861 zu Butterton-Park [Staffordshire] mit Clara [† 19. Februar 1874 zu Villa Salinaen bei St. Leonards on sea in England], des † Thomas Hill of Ardwick and Gorton [Seitenzweig des Hauses Downshire] Tochter, Ehrendame des Kön. bayr. Theresienordens).

Kinder: a) 1r Ehe: 1) Leonide Clotilde, geb. 20. März 1839, verm. 2. Juni 1865 zu Steinort mit Adolf von Kries auf Bangschin.

2) † Mortimer Albert Otto (geb. 7. August 1843, † 7. März 1881), Kön. preuß. Hauptmann a. D., verm. 5. September 1878 zu Nordhausen mit Laura, des † Carl Ritter, Gutsbesitzers zu Pützlingen bei Nordhausen im Reg.-Bez. Erfurt, Tochter.

Sohn: Otto Carl Mortimer, geb. 26. Juli 1879 zu Ville de Callais in Frankreich, Kön. preuß. Kadett in Wahlstatt.

— b) 2r Ehe: 3) Violet Pauline, geb. 15. Septbr 1851 zu Nizza, Ehrendame des Kön. bayr. Theresienordens.

4) Otto Alfred Eduard, geb. 4. März 1853 zu Nizza, Kön. preuß. Major und Bataillonskommandeur im Grhzgl. mecklenb. Grenadierregt Nr. 89.

6. † Hermann (geb. 22. Oktober 1809, † 23. März 1862, Ehrenritter des Jo-

hanniterordens, Kön. preuß. Oberstleutnant a. D., verm. 12. Juli 1846 mit Clementine Gräfin zu Solms-Sonnenwalde a. d. H. Alt-Pouch [geb. 2. Oktober 1817, † 20. März 1894 zu Hannover; s. Goth. Hofkalender, II. Abteil.]).

II. Schlesische Linie.

(Im Mannesstamme erloschen.)

† Heinrich Leopold Theodor Graf Schlippenbach, Graf von Sköfde, Freiherr von Ljurula und Salingen (geb. 7. Mai 1788, † 1. Dezbr 1847, Erbherr der Herrschaft Hennersdorf bei Neiße in Preuß.-Schlesien, verm. 21. August 1818 mit Auguste [katholisch; † 1880], des † Hermann von Gaza, Kön. preuß. Oberst a. D., und der † Katharina geb. von Handel Tochter).

Töchter: 1. Melanie, geb. 20. August 1827. [Sulau.]
2. Elisabeth, geb. 24. Dezember 1830. [Breslau.]

Schlitz genannt von Görtz.

[Lutherisch. — Hessischer Uradel; Reichsfrhr. d. d. Wien 15. Juli 1677; Reichsgrf. mit Wappenvereinigung Harthausen d. d. Laxenburg 10. Juni 1726. — Stammtafel im Jahrg. 1877, S. 327. — S. Handbuch, S. 265.]

I. Linie Schlitz genannt von Görtz.

(S. Goth. Hofkalender, II. Abteilung.)

II. Linie, Schlitz genannt von Görtz und Wrisberg.

[Preußen (Provinz Hannover) und Braunschweig. — Namen- und Wappenvereinigung mit Wrisberg 12. Januar 1737; kurhannov. Ausschreibung 24. Novbr 1747; kön. hannov. Bestätigung des Grafenstandes 26. Februar 1817 und 3. Juni 1817. — Graf Werner, 1. Ast, und Graf Moritz, 2. Ast, sind Zwillingsbrüder. — Besitz: 1) die Schlitz gen. von Görtzschen Fideikommißgüter der jüngeren Linie: Rittmarshausen bei Göttingen (seit Anfang des 18. Jahrhunderts im Besitz der Familie; 1447 Morgen, incl. 735 Morgen Wald) und Limmer bei Alfeld an der Leine (1141 Morgen, incl. 200 Morgen Wald); 2) die Wrisbergschen Fideikommißgüter: Wrisbergholzen (seit 1278 im Besitz der Familie von Wrisberg; 1623 Morgen, incl. 736 Morgen Wald), Wesseln (328 Morgen, incl. 26 Morgen Wald) und Irmenseul (499 Morgen) in der Provinz Hannover; 3) Brunkensen (seit 1272 im Besitz der Familie; 450 Morgen) im Herzogtum Braunschweig; 4) Brünnighausen (seit Anfang des 18. Jahrhunderts im Besitz; 344 Morgen) in der Provinz Hannover.]

1. Ast Wrisbergholzen.

† Werner Graf von Schlitz genannt von Görtz und Wrisberg (geb. 9. Dezember 1779, † 6. März 1860), Fideikommißherr, Deputierter der hildesheimischen Ritterschaft, verm. I) mit Friederike von Pawel-Rammingen (geb. 11 Februar 1780, † 7. Septbr 1835); II) 20. April 1847 mit
Annette von Grävemeyer a. d. H. Bemerode.

Kinder: a) 1r **Ehe**: 1. Breda, geb. 16. Juli 1810, verm. 20. September 1846 mit Victor von Sydow, Kön. preuß. Premierleutnant a. D. [Hannov.-Münden.]
2. Wilhelmine (Minette), geb. 19. März 1813, verm. 27. Oktober 1831 mit Carl Georg Heinrich Wilhelm Louis von Weyhe auf Bötersheim bei Harburg in der Provinz Hannover († im September 1886), Kön. hannov. Amtmann zu Weener.
3. Plato, geb. 24. Mai 1816, Senior des Gesamtgeschlechts, Fideikommißherr auf Rittmarshausen und Wrisbergholzen c. p., Ehrenritter des Johanniterordens. [Wrisbergholzen bei Alfeld.]
4. Elfriede, geb. 5. August 1819, verm. 6. Dezbr 1836 mit Moritz von Meltzing († 1864), Kön. hannov. Amtsrichter. [Hannover.]
5. Clemens, geb. 22. März 1821, verm. 11. Novbr 1849 mit Maria Friederike Buchholz († 16. Dezbr 1888). [Naumburg a. d. S.]

Töchter: 1) Beda, geb. 17. August 1850. [Jauer in Schlesien.]
2) Ellen, geb. 22. Januar 1854, verm. 21. März 1878 zu Hannover mit Louis Friedrich Carl Böhmer, Kön. preuß. Oberstleutnant und etatsm. Stabsoffizier im Inf.-Regt Courbière (2. pos.) Nr. 19. [Görlitz.]

— b) 2r **Ehe**: 6. Eberhard Christof Werner, geb. 24. Januar 1849, Dr. phil., verm. 4. April 1878 zu Halle a. d. S. mit
Marie Luise, geb. 16. April 1852, des Wolf von Hagen, Kön. preuß. Generalmajors z. Disp., und der Amalie geb. Silberschlag Tochter. [Halle a. d. S.]

Kinder: 1) Carl Wolfgang Wilhelm Eberhard Bodo, geb. 14. Februar 1884 zu Wiegersen.
2) Anna Gabriele Amalie Frida Henriette, geb. 8. Oktbr 1888 zu Halle a. d. S.
3) Magdalene Marie Auguste Alexandrine, geb. 7. August 1890 zu Halle a. d. S.

2. Ast Brunkensen.

† Moritz Graf von Schlitz genannt von Görtz und Wrisberg (geb. 9. Dezember 1779, † 12. September 1853, Herr auf Brunkensen und Brüninghausen, Kön. bayr. Kämmerer, verm. 6. August 1811 mit Eugenie [geb. 25. August 1790, geschieden 1821, † 17. Mai 1847], des Frhrn von Staff, Grhzgl. sächs. Kammerherrn und Oberjägermeisters, Tochter).

Kinder: 1. Constanze Adelaide Emma, geb. 25. Juni 1812 zu Heidelberg, verm. 31. Oktober 1832 mit Friedrich Frhrn von Löhneysen († 4. Mai 1878), Hzgl. braunschweig. Geh. Legationsrat und Kammerdirektor a. D. [Brunkensen.]
2. † Gustav (geb. 27. Dezember 1815 zu Hannover, † 10. April 1882 zu Brunkensen), Hzgl. braunschweig. Oberst a. D., Vorsitzender der Ministerialkommission für Militärangelegenheiten, verm. I) 21. April 1847 zu Braunschweig mit Eugenie Caroline Julie Henriette (geb. 27. Juni 1823, † 4. Mai 1871 zu Braunschweig), des † Hzgl. braunschweig. Generalleutnants von Herzberg und der Anna geb. Müller von Lauingen Tochter; II) 8. Juli 1876 zu Freiberg mit
Ellen Clara, geb. 20. November 1846, des Bernhard von Cotta,

Kön. sächs. Bergrats und Professors zu Freiberg im Königreich Sachsen, und der Ida geb. von Orges Tochter. [Brunkensen.]

Kinder 1r Ehe: 1) Josefine Minette Emma Elisabeth, geb. 19. November 1849, verm. 16. Oktober 1875 zu Braunschweig mit Thilo von Weyhe a. d. H. Bötersheim, Kön. preuß. Amtsgerichtsrat zu Burtehude.

2) Moritz Christof Krake Lubbrecht, geb. 27. April 1851 zu Braunschweig, Kön. preuß. Hauptmann a. D., verm. 14. Mai 1880 zu Braunschweig mit

Valesca Sofie Melanie Amalie Elsbeth, geb. 7. September 1858 zu Braunschweig, des † Adolf von Rudolphi, Hzgl. braunschweig. Kammerherrn, Generalleutnants z. Disp. und Generalintendanten des Hzgl. Hoftheaters, und der Valesca geb. von Erichsen Tochter. [Hameln.]

Söhne: (1) Rudolf-Johann Georg Ludwig Sittig, geb. 8. Januar 1884 zu Berlin.

(2) Friedrich-Wilhelm Viktor, geb. 28. April 1890 zu Blankenburg am Harz.

3) Moritz Georg Gerhard Stamm Sittig, geb. 17. Februar 1853 zu Braunschweig. [Brunkensen.]

4) Hans Eitel Plato Eustach, geb. 17. Dezember 1856 zu Braunschweig, auf Brunkensen und Brüninghausen, Kön. preuß. Regierungsassessor. [Hannover.]

5) Elise Adolfine Caroline Eugenie Irmelis, geb. 10. Novbr 1859 zu Braunschweig. [Brunkensen.]

6) Simon Erasmus Ehrenhold Balthasar Vollbrecht Leopold, geb. 2. Januar 1862 zu Braunschweig, Kön. preuß. Premierleutnant im Grenadierregt König Friedrich Wilhelm IV. (1. pomm.) Nr. 2, verm. 27. September 1887 zu Aachen mit

Therese Charlotte Elisabeth, geb. 19. Juni 1867 zu Hildesheim, des Carl von Bremer, Rechtsritters des Johanniterordens, Kön. preuß. Oberregierungsrats zu Aachen, und der Therese geb. von Schwarzkopf Tochter.

Kinder: (1) Therese Eugenie Irmelis Georgine Elisabeth Melanie, geb. 7. April 1889 zu Berlin.

(2) Eitel-Leopold Iwan Fürchtegott Gustav Carl Woldemar Guido, geb. 4. August 1890 zu Berlin.

(3) Eginhard Detlev Kurt Georg Balthasar Milutin Moritz, geb. 16. Juli 1892 zu Berlin.

(4) Joachim Leonhard Eustach Ernst Hermann Wladimir Bernhard, geb. 24. Oktober 1893 zu Berlin.

3. † Hermann (geb. 5. April 1819 zu Hannover, † 22. Februar 1889 zu Braunschweig). Ehrenritter des Johanniterordens, Hzgl. braunschweig. Wirkl. GRat, Staatsminister und Vorsitzender im Staatsministerium, sowie Bevollmächtigter zum Bundesrat des Deutschen Reichs, verm. I) 19. Septbr 1847 zu Braunschweig mit Helene von Meyer (geb. 17. Oktbr 1824, † 4. Septbr 1863 zu Braunschweig); II) 26. Oktober 1864 zu Braunschweig mit Anna von Meyer (geb. 17. August 1837, † 12. Juli 1865 zu Braunschweig), Schwester der Vorigen; III) 12. März 1885 zu Braunschweig mit

Marie, geb. 16. September 1837, verwitw. Degener, geb. Schmidt. [Braunschweig.]

Töchter 1r Ehe: 1) Auguste Emilie Emma Irmgard, geb. 19. Juli 1848 zu Braunschweig, verm 12. Oktober 1878 daselbst mit Heinrich Frhrn von Löhneysen, Hzgl. braunschweig. Oberhofmarschall 2c. a. D. [Brunkensen.]

2) Friederike Mathilde, geb. 31. Januar 1850, verm. 6. Novbr 1877 zu Braunschweig mit Friedrich Westermann. [Braunschweig.]

Schmettow (auch Schmettau).

[Preußen (die Provinzen Brandenburg und Schlesien) und Dänemark. — Böhm. Adelsbestätigung mit dem Prädikat „von" d. d. Ebersdorf 28. September 1668 (für die Gebrüder Georg, geb. 1583, Gottfried, geb. 1599, und Ernst, geb. 1600). — S. Handbuch, S. 877.]

A. Gottfriedsche (oder Tschanitzsche) Linie.

[Reformiert und katholisch. — Abstammend von Gottfried (geb. 1599, † 1688). — Böhm. Frhr. d. d. Wien 17. Februar 1717; Reichsgrf. mit Wappenbesserung d. d. Frankfurt a. M. 24. Februar 1742 (vom Kaiser Carl VII.); preuß. Anerkennung d. d. Berlin 31. Juli 1742. — Besitz: das Majorat Pommerzig mit Briese (zusammen 1564 Hekt.) im Kreise Krossen der Provinz Brandenburg.]

† Bernhard Philipp Gottfried Graf von Schmettow (geb. 12. April 1787, † 8. Juni 1872, Majoratsherr, sowie Erbherr auf Brauchitschdorf, Ehrenritter des Johanniterordens, Kön. preuß. Oberstleutnant a. D., Mitglied des preuß. Herrenhauses auf Lebenszeit, verm. 9. Dezember 1814 mit Valesca Agnes Elisabeth [geb. 25. Mai 1798, † 12. Januar 1881 zu Liegnitz], des Carl Christoph Hans von Wulffen auf Pietzpuhl und Grabow und der Amalie Theresie geb. Gräfin von Blumenthal Tochter).

Kinder: 1. † Bernhard Gottfried Emil Carl Oscar Ferdinand Wilhelm (geb. 2. März 1818, † 11. März 1889, Majoratsherr und Stiftsverweser von Rietschütz, verm. 13. Juni 1843 mit Marie Charlotte Friederike [geb. 25. Novbr 1821, † 27. Januar 1886], des † Franz von Raumer auf Kaltwasser, Kön. preuß. Amtsrats, und der † Charlotte geb. Nickisch von Rosenegk a. d. H. Schwarzau Tochter).

Kinder: 1) Eveline Charlotte Valesca Alma Emilie, geb. 1. Mai 1844 zu Klein-Logisch, verm. 30. Septbr 1861 zu Pommerzig mit Hugo Ludwig Eugen von Gräve († 1. Januar 1893), Rechtsritter des Johanniterordens, Kön. preuß. Major a. D. [Warmbrunn.]

2) Bernhard Gottfried Carl, geb. 12. April 1846 zu Klein-Logisch, Majoratsherr, sowie Herr auf Dammitsch (198 Hekt.) im Kreise Steinau, Reg.-Bez. Breslau, Kön. preuß. Rittmeister a. D., Kreisdeputierter des Kreises Steinau, Stiftsverweser des Familienfräuleinstifts Rietschütz, verm. 30. Oktober 1873 mit

Leonie Gräfin von Francken-Sierstorpff, geb. 22. Mai 1853 (katholisch). [Pommerzig.]

Kinder (katholisch): (1) Bernhard Gottfried Alexander, geb. 25. März 1875 zu Dammitsch.
(2) Maria Angela Huberta Leonie, geb. 5. Mai 1876, verlobt mit Arthur von Zastrow, Majoratsherrn auf Kölpin, Kön. preuß. Leutnant à la suite des Dragonerregts von Bredow (1. schlesisches) Nr. 4.
(3) Lazarus Bernhard Gottfried, geb. 14. Mai 1878.
(4) Ruth Elisabeth, geb. 20. September 1879.
(5) Johanna Franziska, geb. 7. Februar 1881.
(6) Magda, geb. 13. Januar 1885.
(7) Johannes Matthias Bernhard Gottfried, geb. 9. Novbr 1887.
(8) Leonie Hedwig Eleonore, geb. 24. Dezember 1889.
(9) Ferdinande-Franziska Huberta Maria, geb. 10. Juli 1893.

3) Bernhard Gottfried Willibald Franz Wilhelm, geb. 5. Juni 1848 zu Klein-Logisch, Ehrenritter des Johanniterordens, Kön. preuß. Major und etatsmäßiger Stabsoffizier im Garde-Kürassierregt, verm. 30. Oktober 1878 zu Drehnow mit
Marie, geb. 30. Oktober 1854, des Thure von Klinckowstroem auf Schlesisch-Drehnow und der Leontine geb. Gräfin von Schmettow (s. unten) Tochter.
Kinder: (1) Valesca Jettine Leontine Marie Pauline Anna, geb. 6. März 1881 zu Brandenburg a. d. Havel.
(2) Gottfried, geb. 26. Juni 1883 zu Brandenburg a. d. Havel.

4) Elisabeth Marie Luise Emilie Valesca, geb. 13. Mai 1849 zu Klein-Logisch, verm. 25. November 1871 zu Pommerzig mit Egon von Bollard-Bockelberg, Kön. preuß. Oberstleutnant und Kommandeur des Husarenregts von Zieten (brandenburg) Nr. 3.

5) Bernhardine Charlotte Valesca, geb. 21. Juni 1851 zu Klein-Logisch, verm. 14. Juni 1868 zu Pommerzig mit Arthur von Zastrow († 6. Juli 1894 zu Karlsbad), Majoratsherrn auf Kölpin, Herrn auf Valzig und Rackau, Kön. preuß. Leutnant a. D.

6) Bernhard Gottfried Egon, geb. 31. August 1856 zu Pommerzig, Kön. preuß. Rittmeister und Eskadronchef im 2. Leib-Husarenregt Kaiserin Nr. 2.

7) Valesca Ulrike Maria Anna Leontine Auguste, geb. 23. April 1859 zu Pommerzig, verm. 23. September 1879 daselbst mit Job Frhrn von Manteuffel, Kön. preuß. Rittmeister a. D.

2. Emilie Amalie Adelberte, geb. 16. Februar 1821 zu Brauchitschdorf, verm. 12. April 1839 mit Adolf Friedrich von Bagewitz († im Dezember 1893) auf Drigge, Dußwitz und Saalkow auf der Insel Rügen.

3. Valesca Charlotte Constanze, geb. 6. Juni 1823, verm. 6. Juni 1841 mit Hasso von Bredow († 26. Dezember 1864), Erbherrn auf Landin und Kriele in der Provinz Brandenburg, Kön. preuß. Landrat a. D.

4. † Maximilian Bernhard Gottfried Carl (geb. 15. Oktbr 1824, † 12. September 1886), Herr auf Brauchitschdorf und Ober-Oberau im Kreise Lüben, Ehrenritter des Johanniterordens, Kön. preuß. Oberst z. Disp., verm. I) 13. August 1853 zu Baden-Baden mit

Justina Gräfin Blücher von Wahlstatt (geb. 26. Juni 1829, † 4. Januar 1854 zu Baden-Baden); II) 27. November 1857 zu Bergen auf der Insel Rügen mit

Adele Emilie Clotilde, geb. 24. Juli 1840 zu Glutzow, des † Christof von Usedom auf Glutzow und Garlepow auf der Insel Rügen und der † Wilhelmine geb. von Bagewitz Tochter.

Kinder 2r Ehe: 1) Eberhard Bernhard Gottfried, geb. 17. September 1861 zu Halberstadt, Erbherr auf Brauchitschdorf (1393 Hekt.) im Kreise Lüben in Schlesien, Kön. preuß. Premierleutnant im 2. Garde-Ulanenregt, kommand. zum Großen Generalstab, verm. 3. Oktober 1888 zu Groß-Silber mit

Hermy, geb. 3. Juli 1870, des † Rudolf von Rundstedt, Kön. preuß. Rittmeisters, und der Alexandra geb. Freiin Humboldt, wiederverm. von Rabe, Tochter.

Kinder: (1) Bernhard Gottfried Maximilian, geb. 29. Dezember 1889 zu Berlin.

(2) Bernhard Gottfried Rudolf, geb. 8. Januar 1891 zu Berlin.

(3) Alexandra-Hermy, geb. 18. März 1892 zu Potsdam.

2) Madeleine, geb. 30. Oktober 1865 zu Halberstadt, Stiftsdame des Fräuleinstifts Rietschütz.

3) Clotilde, geb. 18. April 1871 zu Boldevitz auf der Insel Rügen, Stiftsdame des Fräuleinstifts Rietschütz.

5. Richard Bernhard Gottfried Alexander, geb. 20. Oktober 1828, K. K. Rittmeister a. D., verm. 4. September 1853 mit Angelica (geb. 26. August 1835; geschieden), des Simon von Damaszkin de Németh und der Pulcheria geb. von Palik-Usevny Tochter. [Temesvár im Banat.]

Kinder: 1) Valesca Angelica Pulcheria, geb. 17. Februar 1855 zu Temesvár, verm. 2. Juni 1881 zu Rietschütz mit Georg von Winterfeldt († 17. Dezember 1891), Kön. preuß. Major und Eskadronchef im Leib-Kürassierregt Großer Kurfürst (schles.) Nr. 1.

2) Anna Valesca Pulcheria, geb. 15. Dezember 1857, Seniorin des Gräflich von Schmettow-Schwerinschen Fräuleinstifts Rietschütz.

3) Angelica Valesca Pulcheria Anna, geb. 19. Oktober 1859, Stiftsdame des Fräuleinstifts Rietschütz.

4) Leona Valesca Anna, geb. 23. August 1861, verm. 26. Februar 1887 zu Rietschütz mit Heinrich von Vietinghoff, Kön. preuß. Hauptmann und Kompaniechef im 3. pos. Inf.-Regt Nr. 58.

5) Maria Valesca Pulcheria, geb. 21. Februar 1863, Stiftsdame des Fräuleinstifts Rietschütz.

6) Richard Bernhard Gottfried Simon Arzin Samuel, geb. 8. November 1865, Kön. preuß. Premierleutnant im 1. Leib-Husarenregt Nr. 1, verm. 9. Januar 1894 mit

Gertrud, des † Felix Heine und der † Marie geb. Klewitz Tochter.

6. † Rudolf Bernhard Gottfried Erdmann (geb. 27. November 1831, † 9. Dezember 1870, Gutsbesitzer zu Gaad im Torontaler Komitat, Kön. preuß. Leutnant a. D., verm. 29. Juli 1856 zu Karlsbad mit Mathilde von Gyertyánffy a. d. H. Bobda [geb. 19. Mai 1838, geschieden]).

Tochter: Emilia Valesca Anna Leontine Mathilde Rudolfine Christine Deodata, geb. 21. August 1857 zu Budapest.

7. Leontine Bernhardine Valesca, geb. 20. März 1834, verm. 22. November 1853 zu Brauchitschdorf mit Thure Ernst Carl von Klinckowstroem auf Schlesisch-Drehnow, Rechtsritter des Johanniterordens, Kön. preuß. Kammerherrn und Geh. Regierungsrat.

B. Ernestinische (oder Drömmlingsche) Linie. (Reformiert.)

[Abstammend von Ernst (geb. 1600, † 1672). — Reichsgrf. mit Wappenbesserung d. d. Frankfurt a. M. 24. Februar 1742 (vom Kaiser Carl VII.); preuß. Anerkennung d. d. Berlin 31. Juli 1742.]

1. Samuelischer Ast.

[Abstammend von Samuel (geb. 1658, † 1709).]

Ernst Leopold Carl Graf von Schmettau, geb. 13. Dezember 1852 (des 16. Juli 1859 † Grafen Leopold, Kön. preuß. Majors a. D. [s. Jahrg. 1881, S. 831], Sohn), Kön. preuß. Major im Generalstab der Armee, kommand. zur deutschen Gesandtschaft in Brüssel, verm. 1. August 1893 zu Posen mit

Franziska, geb. im September 1858 (katholisch) zu Podstolice im Kreise Schroda, des † Telesphor von Kierski auf Podstolice (Tischendorf) 2c. und der Stanislawa geb. von Kószútska Tochter.

2. Stückscher Ast.

[Abstammend von Friedrich Wilhelm (geb. 1663, † 1735).]

† Gottfried Wilhelm Christian Graf von Schmettau (geb. 12. Juni 1752, † 26. April 1823, Kön. dän. Generalleutnant und Kommandeur der Garde zu Pferde, verm. I) 6. Januar 1790 mit Elisabeth Alexandrine von Hemmert [geb. 31. Juli 1768, † 8. April 1793]; II) 14. Dezember 1801 mit Margarethe Wilhelmine [geb. 5. Januar 1780, † 12. Februar 1865], des Christian von Stemann, Kön. dän. Oberpräsidenten zu Altona, und der Isabella geb. von Schmettau a. d. H. Tribbau Tochter).

Kinder 2r Ehe: 1. † Christian Ludwig Leopold (geb. 10. Februar 1806, † 5. Dezember 1878), Kön. dän. Hofjägermeister, verm. 2. Juni 1860 zu Kopenhagen mit

Gertrud Luise Christiane Franziska Hage, geb. 24. November 1823, des Philipp von Hage, Kön. dän. Rittmeisters, und der Caroline geb. Sundt Tochter. [Kopenhagen.]

2. † Alexander Wilhelm (geb. 29. Dezember 1807, † 15. Mai 1891, Kön. dän. Kammerjunker und Premierleutnant a. D. [dänische Anerkennung des Grafenstandes unter Aufnahme in den dänischen Adel 9. Oktober 1885], verm. 16. Mai 1836 mit Caroline Henriette [geb. 3. März 1815, † 14. Dezember 1891], des Cornelius Peter von Wleugel, Kön. dän. Kontreadmirals, und der Antoinette Magdalena geb. von Dorrien Tochter).

Kinder: 1) Wilhelm Cornelius Reinert, geb. 30. März 1839, Kön.

dän. Hofjägermeister, verm. I) 7. Juni 1864 mit Anna Gamborg aus Norwegen (geb. 23. Juni 1837, † 8. Januar 1883); II) 1893 mit . . . . . [Kopenhagen.]

Töchter 1r Ehe: (1) Dagmar, geb. 16. Juni 1865, Stiftsdame des adeligen Stifts Vallö. [Kristiania.]

(2) Else Marguerite, geb. 13. September 1870. [Kristiania.]

2) Antoinette Elise Wilhelmine, geb. 30. März 1839, des Obigen Zwillingsschwester, verm. 2. August 1866 mit Carl Mansbach Segelcke († 21. Juni 1876), Kön. schwedisch-norwegischem Obergerichtsprokurator zu Kristiania. [Kopenhagen.]

3) Caroline-Amalie, geb. 28. Juni 1840, verm. 24. Juni 1863 mit Paul Christian Fönß, Zollkontrolleur.

4) Sophie Clementine Dorothea, geb. 30. März 1847, Stiftsdame des adeligen Stifts Vallö. [Kopenhagen.]

3. † Sophie Amalie (geb. 4. November 1810, † 26. April 1893, Dechanesse des adeligen Stifts Vallö, verm. 3. Oktober 1832 mit Carl Emil von Bardenfleth [† 3. September 1857], Kön. dän. Kammerherrn, Geh. Konferenzrat und Staatsminister).

Schmidegg.

[Katholisch. — Ungarn. — Ungar. Adelsbestätigung mit dem Prädikat „von Schmideckh" d. d. Laxenburg 31. Mai 1675 (vom Kaiser Leopold I. für Jeremias Messerschmidt, Bergassessor des Bergrates der freien Kön. Städte Kremnitz und Schemnitz); ungar. Baron d. d. Wien 30. März 1689; ungar. Grf. d. d. Wien 7. Februar 1738 (für Friedrich Frhrn von Schmideg; s. Jahrg. 1875, S. 776). — S. Jahrg. 1856, S. 668.]

I. Linie.

† Thomas IV. Graf von Schmidegg (geb. . . . . , † . . . . . , K. K. Kämmerer, verm. mit Josephe Gräfin Quabeck [geb. . . . . , † 1850]).

Kinder: 1. Franz Julius, geb. 5. Februar 1822, K. u. K. Kämmerer, verm. 9. September 1854 mit

Anna Gräfin von Bentzel-Sternau, geb. 15. Dezbr 1833, StkrD. [Gmunden in Oberoesterreich.]

Kinder: 1) Anna Maria Josefe Paula, geb. 2. Juli 1855, StkrD., verm. 7. Januar 1879 zu Gmunden mit Leon Grafen Ségur-Cabanac. [Neutenstein in Niederoesterreich.]

2) Gustav Thomas Franz, geb. 1. Juli 1858, K. u. K. Kämmerer und Bezirkskommissär zu Wels in Oberoesterreich, verm. 28. Januar 1890 zu Wien mit

Eleonore Amalie Ida, geb. 31. Mai 1866, des † Moritz Frhrn von Haugwitz und Piskupitz, K. u. K. Generalmajors, Kommandanten der Militärakademie zu Wiener-Neustadt, und der Karoline geb. von Milieski Tochter.

3) Bertha Anna Hermine, geb. 24. Juni 1868, verm. 15. April 1893 mit Hugo Frhrn Conrad von Eybesfeld, K. K. Bezirkshauptmann zu Kirchdorf in Oberoesterreich.

2. Johann Baptist, geb. 10. September 1824, verm. mit Hermine von Latinovits, geb. 1833.
3. Gabriele, geb. 28. März 1828, verm. mit Alexius Barcsay von Nagy-Barcsa († 10. Januar 1871), K. K. Kämmerer und Rittmeister a. D. [Graz.]
4. August Gustav, geb. 7. Mai 1831, verm. 15. November 1859 zu Gmunden mit
Rosa Gräfin Lavaulx de Brécourt, geb. 26. Oktbr 1841. [Gmunden.]
Kinder: 1) Gustav, geb. 1860, verm. 5. Juni 1894 mit
Elvira Oberkofler, geb. 1873.
2) Imre (Emerich), geb. 1863, K. K. Leutnant im Landwehr-Dragonerregt Nr. 3, verm. 15. Juni 1892 mit
Klotilde, geb. 21. Mai 1868, des Leopold Lipp, Kön. ungar. Finanzrats, und der Friederike geb. Hollán Tochter.
Tochter: Edmee, geb. 12. Juni 1893.

II. Linie.

† Johann Graf von Schmidegg (geb. 18. März 1783, † 5. August 1836, K. K. Kämmerer, verm. 15. August 1812 mit Johanna Gräfin von Harbuval und Chamaré [geb. 7. Juli 1790, † 6. März 1863 zu Warasdin], StkrD.).
Kinder: 1. Johanna, geb. 2. Oktober 1814, verm. 12. August 1832 mit Josef Cačković von Vrhovina († 18. Dezember 1866).
2. Alexander Franz Xaver Johann, geb. 13. April 1828, K. K. Leutnant a. D., verm. I) 9. Februar 1854 mit Aurelie Balogh de Galántha (geb. 22. März 1833, † 28. März 1861); II) im August 1866 mit
Helene Seunig, geb. 20. Mai 1839. [Török-Becse in Ungarn.]
Tochter 1r Ehe: Olga Josefe Antonie Eleonore, geb. 22. Mai 1857.

Schmising-Kerssenbrock, s. Korff.

Schönfeld.

[Katholisch. — Oesterreich. — Meißnischer Uradel; Reichsgrf. d. d. Wien 6. Dezbr 1788; kursächs. Anerkennung 28. Februar 1789. — S. Handbuch, S. 883.]

† Ludwig Johann Heinrich Graf von Schönfeld (geb. 20. März 1791, † 19. August 1828, K. K. Kämmerer und Rittmeister, verm. mit Rosalie Gräfin von Grünne [geb. 3. März 1805, † 20. April 1841; war wiederverm. mit Carl Prinzen von Liechtenstein]).
Sohn: † Carl (geb. 18. April 1828 zu Wien, † 15. Mai 1886), K. K. Rittmeister a. D., verm. 14. Januar 1857 zu Wien mit
Luise Neumann, geb. 7. Dezember 1818 (lutherisch).
Kinder: 1) Rosalie, geb. 23. März 1859, verm. 9. April 1888 zu Brünn mit Pompejus Coronini Grafen von Cronberg.

2) Rudolf, geb. 23. Mai 1864 zu Graz, K. K. Statthaltereikonzipist und Leutnant im Dragonerregt Frhr von Bechtolsheim Nr. 15.

Bruder.

† Adolf Ludwig Moritz (geb. 2. Oktober 1797, † 6. April 1883 zu Preßburg, Ehrenritter des souver. Malteserordens, verm. 12. April 1825 mit Anna Gräfin Pálffy von Erdöd [geb. 19. April 1804, † 6. Mai 1890 zu Preßburg; s. Goth. Hofkalender, III. Abteilung]).

Söhne: 1. Anton, geb. 26. April 1827, K. u. K. Kämmerer, Oberstleutnant a. D. und Stalldirektor Sr. K. u. K. Hoh. des Erzherzogs Carl Ludwig, verm. 7. Mai 1859 zu Wien mit

Elisabeth Gräfin Festetics von Tolna, geb. 30. Juni 1832, StkrD. und K. u. K. PD., Geheimer Ratsfrau und Oberhofmeisterin J. K. u. K. Hoh. der Erzherzogin Maria Tereza von Oesterreich, geb. Prinzessin von Portugal.

Söhne: 1) Heinrich, geb. 5. September 1860, K. K. Oberleutnant a. D., verm. 7. Mai 1883 mit

Olga Grimmer von Adelsbach, geb. 11. April 1862. [Ginselberg in Niederoesterreich und Wernberg in Kärnten.]

Kinder: (1) Heinrich, geb. 4. April 1884.
(2) Alexander, geb. 1. September 1887.
(3) Margarethe, geb. 23. Mai 1889.

2) Georg, geb. 1. Juli 1865, K. u. K. Oberleutnant im Husarenregt Prinz zu Windisch-Graetz Nr. 11, verm. 23. Juni 1888 mit

Elisabeth Grimmer von Adelsbach, geb. 12. Mai 1861. [Gyöngyös-Apáti in Ungarn.]

Töchter: (1) Pauline, geb. 8. November 1889.
(2) Georgine, geb. 5. April 1891.

3) Nicolaus, geb. 13. Februar 1869, K. u. K. Leutnant im Husarenregt Prinz zu Windisch-Graetz Nr. 11.

2. Maximilian, geb. 5. Dezember 1833, K. K. Generalmajor a. D. [Maria-Theresiopel in Ungarn.]

von der Schulenburg.

[Lutherisch und katholisch. — Preußen, Königreich Sachsen, beide Mecklenburg, Braunschweig und Rußland. — S Handbuch, S. 884; vgl. auch den gleichnamigen Artikel im Taschenbuch der Freiherrlichen Häuser.]

A. Schwarzer Stamm.

[Stammvater: Dietrich II. auf Beetzendorf († 1340), älterer Bruder Bernhards I., des Stammvaters des Weißen Stammes. Nächster gemeinsamer Ahnherr: Levin Dietrich (1678—1743). Von dessen Söhnen stiftete Achaz Albrecht Ludwig (1713—1778) den nachher Gräflichen Ast zu Lieberose (s. unten) und August Ferdinand (1729—1787) den im Adelsstande fortblühenden Ast zu Priemern-Beetzendorf der Herren von der Schulenburg. — Preuß. Grf. d. d. Berlin 17. Januar 1816; der jedesmalige Besitzer der Freien Standesherrschaft Lieberose (11607 Hekt.) mit den Rittergütern Lamsfeld (449 Hekt.) und Trebitz (877 Hekt.) im Kreise Lübben

(Reg.-Bez. Frankfurt a. d. O.) ist seit 12. Oktober 1854 erbl. Mitglied des preuß. Herrenhauses. — Besitzstand im Jahrg. 1859, S. 756.]

† Friedrich Ferdinand Bernhard Achaz Graf von der Schulenburg (geb. 20. Januar 1772, † 4. November 1847, Majoratsherr auf Lieberose ꝛc., verm. 26. September 1800 mit Auguste Sophie Rosamunde [geb. . . . . , † 13. Mai 1838] verwitw. von Lattorf, geb. aus dem Winkel).

Söhne: 1. † Friedrich Albrecht (geb. 13. Juli 1801, † 5. Mai 1869, Freier Standesherr auf Lieberose und erbl. Mitglied des preuß. Herrenhauses, Kön. preuß. Oberförster a. D., verm. 31. Oktober 1849 mit Elisabeth Caroline von Münchow [geb. 13. Januar 1820, † 31. Juli 1890 zu Lieberose]).

Kinder: 1) Dietrich Joachim Friedrich, geb. 15. August 1849, Freier Standesherr auf Lieberose und erbl. Mitglied des preuß. Herrenhauses, Rechtsritter des Johanniterordens, Kön. preuß. Landrat des Kreises Lübben und Rittmeister der Reserve des brandenburg. Dragonerregts Nr. 2, verm. 1. Oktbr 1872 zu Berlin mit
Hedwig, geb. 18. Juni 1854, des Max von Saldern auf Leppin und Todtenkopf und der Armgard geb. Gräfin von Veltheim Tochter. [Schloß Lieberose.]

Kinder: (1) Elsbeth Adolfine Rosalie, geb. 4. August 1873 zu Lieberose, verm. 17. September 1891 daselbst mit Georg Grafen Finck von Finckenstein, Kön. preuß. Rittmeister im Ulanenregt Kaiser Alexander II. von Rußland (1. brandenburg.) Nr. 3.
(2) Sigried, geb. 18. Juli 1885 zu Lieberose.

2) Elisabeth Adolfine Charlotte, geb. 23. August 1851.

3) Hildegard Clara Elisabeth, geb. 17. Februar 1854, verm. 8. Oktober 1889 zu Lieberose mit Georg Frhrn von Rechenberg, Kön. preuß. Oberst und Abteilungschef im Großen Generalstab.

4) Clara Amélie Elisabeth, geb. 3. September 1855 zu Lieberose.

5) Otto Richard Friedrich, geb. 20. Juni 1857 zu Lieberose, Kön. preuß. Premierleutnant im Leib-Grenadierregt König Friedrich Wilhelm III. (1. brandenburg.) Nr. 8, verm. 3. März 1884 zu Karlsruhe mit
Luise Freiin Schilling von Cannstatt, geb. 10. November 1863.

Kinder: (1) Albrecht Friedrich Alexander Dietrich Leopold Wilhelm Sigmund, geb. 29. Mai 1886 zu Karlsruhe.
(2) Mary-Renate Elisabeth Hildegard Luise Alexandrine, geb. 29. Oktober 1888 zu Lübben.

2. † Otto Werner (geb. 23. September 1804, † 27. Januar 1875 zu Potsdam), Kön. preuß. Leutnant a. D., verm. 23. September 1841 mit
Hildegard, geb. 21. Mai 1818, des † Hans von Schöning auf Jahnsfelde und Schmöllen im Reg.-Bez. Frankfurt a. d. O., Kön. preuß. Majors und Landrats a. D., und der † Florentine geb. Wägner Tochter.

Kinder: 1) Clara Auguste, geb. 17. Oktober 1843, verm. 20. April 1865 mit Ernst Edlem von der Planitz, Kön. preuß. Generalleutnant und Kommandeur der Garde-Kavallerie-Division.

2) Hasso Werner, geb. 15. Februar 1846, Kön. preuß. Major und

etatsmäßiger Stabsoffizier im 1. Grhzgl. mecklenburg. Dragonerregt Nr. 17, verm. 31. Mai 1874 zu Dresden mit
Frida, geb. 18. Januar 1856, des † Hermann von Witzleben, Kön. preuß. Kammerherrn, und der Anna geb. von Nostitz und Jänckendorf Tochter.
3) Rose Hildegard, geb. 14. Februar 1847, verm. 14. Februar 1883 zu Potsdam mit Hubert Gustav Victor von Tiele-Winckler († 12. September 1893) auf Miechowitz in Oberschlesien, Grhzgl. mecklenburg-schwerin. Oberst a. D.
4) Eleonore Pauline, geb. 31. August 1854.
5) Elisabeth Florentine, geb. 20. März 1856 zu Jahnsfelde, verm. 28. Juni 1879 zu Potsdam mit Roderich Heinrich Sittig von Helldorf a. d. H. St. Ulrich auf Zingst und Gröst im Kreise Querfurt der Prov. Sachsen, Kön. preuß. Premierleutnant der Reserve des westfäl. Ulanenregts Nr. 5.

B. Weißer Stamm.

[Stammvater: Bernhard I. auf Beetzendorf († nach 1340), jüngerer Bruder Dietrichs II., des Stammvaters des Schwarzen Stammes. Nächster gemeinsamer Ahnherr: Fritz († 1415). Dessen Söhne Busso I. († 1474) und Matthias I. († 1479) teilten die Linie in eine Ältere und eine Jüngere Weiße Linie.]

I. Ältere Weiße Linie.

[Stammvater: Busso I. († 1474). Nächster gemeinsamer Ahnherr: Friedrich Achaz (1647—1701). — Reichsgrf. mit Wappenbesserung d. d. Wien 7. Dezbr 1728 (für die Gebrüder Christian Günther — s. 1. Ast — und Adolf Friedrich — s. 2 Ast —, Söhne des obigen Friedrich Achaz); preuß. Anerkennung 28. Mai 1729. — Besitz: die Fideikommiß- (Primogenitur-) Güter Groß-Krankow, Petersdorf, Köchelsdorf, Tressow, Bobitz im Großherzogtum Mecklenburg-Schwerin.]

1. Ast Hehlen.

[Stammvater: Christian Günther (1684—1765), welcher am 23. Mai 1740 die kursächs. und am 24. November 1747 auch die kurhannov. Anerkennung des Grafenstandes erhielt.]

1) Zweig Groß-Krankow.

† Werner Maximilian Ferdinand Graf von der Schulenburg (geb. 28. Mai 1803, † 31. Dezember 1843, verm. mit Henriette Freiin von Waldenfels [geb. 7. Oktober 1811, † 27. Januar 1842]).
Kinder: 1. † Werner Ludwig Ernst Carl Heinrich Achaz (geb. 23. Mai 1832, † 18. April 1880), Fideikommißherr, verm. 26. Juni 1861 zu Jvenack mit
Mary Freiin von Maltzahn aus der Sarower Linie, geb. 15. Februar 1843.
Kinder: 1) Margarethe Cäcilie Luise Alexandrine Friederike Susette, geb. 30. Mai 1864 zu Bobitz, verm. 17. Juli 1885 zu Tressow mit Carl Grafen von Bassewitz auf Bristow ꝛc.
2) Friedrich Bernhard Carl Gustav Ulrich Erich, geb. 21. November 1865 zu Bobitz, Fideikommißherr, Kön. preuß. Leutnant im Regt der Gardes du Korps.

3) Elsbeth Marie Rosalie Luise Blanca, geb. 14. Oktober 1867 zu Tressow, verm. 31. Oktober 1893 mit Carl Grafen zu Dohna, Kön. preuß. Regierungsassessor.
4) Martha Mathilde Rosa Elisabeth Cäcilie Friederike Anna, geb. 9. März 1874 zu Tressow.

2. Mathilde Helene Therese Ernestine, geb. 16. Mai 1838, verm. 25. Mai 1860 mit Erich von Lenthe auf Lenthe, Landschaftsrat, vormal. Kön. hannov. Rittmeister.

3. Bernhard Friedrich Wilhelm, geb. 10. Mai 1839, Kön. preuß. Oberstleutnant a. D., verm. 15. Oktober 1872 zu Berlin mit
Margarethe Freiin von Waldenfels, geb. 12. März 1847.
Söhne: 1) Friedrich-Werner Erdmann Matthias Johann Bernhard Erich, geb. 20. November 1875 zu Kemberg.
2) Erdmann Georg Hugo Johann-Matthias, geb. 6. März 1878 zu Frankfurt a. M.

2) Zweig Hehlen.

† Achaz Ludwig Leopold Graf von der Schulenburg (geb. 18. Juni 1807, † 13. April 1880), Herr auf Hehlen, Kön. hannov. Rittmeister, verm. I) 14. Oktober 1845 zu Lüneburg mit Bertha Freiin von Hodenberg a. d. H. Hudemühlen (geb. 28. Februar 1817, † 7. April 1847); II) 15. Oktober 1848 mit
Charlotte Freiin von Hodenberg a. d. H. Hudemühlen, geb. 2. März 1819. [Schloß Hehlen.]
Kinder: a) 1r Ehe: 1. Werner Carl Friedrich Achaz, geb. 1. April 1847, Herr des Stammrittergutes Hehlen a. d. Weser im Herzogtum Braunschweig (17. Januar 1866 zum Stammgut erhoben), Hzgl. braunschweig. Jägermeister und Leutnant a. D., verm. I) 16. Oktober 1885 zu Planitz im Königreich Sachsen mit Julie (geb. 18. September 1849, † 10. November 1886), des † George Heinrich Wolf von Arnim auf Planitz ꝛc., Kön. sächs. Kammerherrn, und der † Isolde geb. Gräfin zur Lippe-Weißenfeld, Ehrendame des Kön. bayr. Theresienordens, Tochter; II) 29. Juni 1893 zu Dresden mit
Marie Herma Theodora, geb. 5. April 1871, des Georg von Malortie, Kön. sächs. Majors a. D., und der Ida geb. von Borberg Tochter. [Schloß Hehlen.]
Kinder: a) 1r Ehe: 1) Ernst-August Werner Achaz Alexander, geb. 31. Oktober 1886 zu Hehlen.
— b) 2r Ehe: 2) Julie, geb. 5. Juli 1894 zu Hehlen.
— b) 2r Ehe: 2. Anna Luise Ernestine Auguste, geb. 12. Juni 1851, verm. 5. Juni 1879 zu Hehlen mit Otto Emil Burkhard von der Decken, Erbherrn der Stammgüter Rutenstein, Brockloſenborstel und Hünkensbüttel, sowie auf Bruchhof und Klinten in der Provinz Hannover, Landschaftsrat. [Rutenstein.]

3. Achaz Werner Ludwig Leopold, geb. 19. Juni 1853, Hauptmann und Kompaniechef im Kön. sächs. 2. Grenadierregt Nr. 101, verm. 10. Juni 1891 zu Dresden mit
Marie Gräfin Vitzthum von Eckstädt, geb. 12. August 1864.
Sohn: Friedrich-Achaz Werner Hermann Paul Matthias Joachim, geb. 9. Dezember 1893 zu Dresden.

4. Günther Franz Werner Wilhelm Bodo, geb. 21. April 1859, Rittmeister und Eskadronchef im Kön. sächs. 1. Husarenregt Nr. 18, verm. 11. Juni 1885 zu Döben bei Grimma mit
Hertha, geb. 27. April 1859, des † Otto von Böhlau auf Döben und der Amalie geb. aus dem Winkel Tochter.
Kinder: 1) Julie Hertha, geb. 16. Februar 1887 zu Lausigk.
2) Gertrud Helene Luise, geb. 26. März 1888 zu Leipzig.
3) Achaz, geb. 6. Oktober 1891 zu Grimma.

2. Ast Beetzendorf.

[Stammvater: Adolf Friedrich (1685—1741).]

1) Zweig Wolfsburg (oder Brome).

† Gebhard Werner Graf von der Schulenburg (geb. 20. Dezember 1722, † 23. August 1788 [des Adolf Friedrich, s. oben, Sohn], verm. 10. Februar 1757 mit Sophie Charlotte von Veltheim [geb. 26. Januar 1735, † 13. November 1793]).
Söhne: 1. † Carl Friedrich Gebhard (geb. 21. März 1763, † 25. Dezember 1818, Hzgl. braunschweig. Staatsminister, verm. 17. September 1789 mit Wilhelmine Anna Christine von Münchhausen a. d. H. Remeringhausen [geb. 8. April 1769, † 21. März 1832]).
Söhne: 1) † Friedrich Gebhard Werner (geb. 9. März 1792, † 2. September 1861, Fideikommißherr, Kön. hannov. GRat und außerordentl. Mitglied des Staatsrats, verm. 12. September 1818 mit Charlotte Freiin Vincke [geb. 7. Juli 1797, † 5. Februar 1888 zu Wolfsburg], Herrin auf Öfte).
Kinder: (1) Günther Ernst Gebhard Carl, geb. 18. Dezember 1819, Fideikommißherr auf Wolfsburg (Majorat seit 1756), Steimke und Neumühle im Reg.-Bez. Magdeburg, Rothehof, Brome, Bisdorf und Diedrichsburg in der Provinz Hannover, Mitglied des preuß. Herrenhauses auf Lebenszeit, verm. I) 5. Juni 1856 zu Emden mit Adelheid Gräfin von der Schulenburg a. d. H. Emden (geb. 13. Februar 1834, † 7. Juli 1870); II) 9. Mai 1873 zu Potsdam mit deren Schwester
Margarethe Gräfin von der Schulenburg, geb. 24. Mai 1839 (s. B. II. 1. 2) a)). [Wolfsburg im Kreise Gardelegen.]
Kinder 1r Ehe: a) Werner Carl Hermann, geb. 15. März 1857 zu Emden, Kön. preuß. Rittmeister der Reserve des Königs-Ulanenregts (1. hannov.) Nr. 13, verm. 3. Juli 1890 zu Ippenburg mit
Frieda Freiin von dem Bussche-Ippenburg, geb. 21. März 1871 (s. dort).
Kinder: (a) Günther Werner Busso, geb. 15. April 1891 zu Hannover.
(b) Elisabeth Margarethe, geb. 8. Juli 1892 zu Ippenburg.
(c) Bertha Ursula, geb. 29. August 1893 zu Wolfsburg.
b) Marie Adelheid, geb. 17. Septbr 1858 zu Öfte a. d. Ruhr.
c) Elisabeth Wilhelmine, geb. 23. März 1860 zu Braunschweig, verm. 11. Juli 1883 zu Wolfsburg mit Julius von Stralendorff, Kön. preuß. Premierleutnant a. D.

d) Werner Günther, geb. 19. September 1861 zu Wolfsburg, Kön. preuß. Premierleutnant im magdeburg. Dragonerregt Nr. 6.

e) Charlotte Helene, geb. 5. März 1864 zu Wolfsburg, verm. 8. September 1892 daselbst mit Ludolph von Veltheim auf Veltheim († 9. September 1892 zu Leipzig), Hzgl. braunschweig. Kammerherrn und Zeremonienmeister.

f) Anna Katharina Adelheid, geb. 3. Mai 1867 zu Wolfsburg, Diakonissin im Elisabethkrankenhause zu Berlin.

(2) Gebhard Hans Alexander, geb. 12. Juli 1823, Fideikommißherr auf Nord-Steimke im Herzogtum Braunschweig, Hzgl. braunschweig. Vize-Oberjägermeister, verm. 12. Juni 1860 zu Poschwitz bei Altenburg mit Amalie Albertine Walburge Margarethe (geb. 12. Januar 1842, † 1. September 1894 zu Nord-Steimke), des † Hans von der Gabelentz auf Poschwitz und Lemnitz, Hzgl. sachsen-altenburg. Wirkl. GRats und Staatsministers a. D., und der † Henriette geb. von Linsingen Tochter. [Nord-Steimke.]

Kinder: a) Werner Hans Matthias, geb. 16. August 1861 zu Nord-Steimke, Hzgl. braunschweig. Hofjunker und Assessor, Kön. preuß. Leutnant der Reserve des 2. Garderegts zu Fuß.

b) Anna Charlotte Marianne, geb. 13. September 1863 zu Nord-Steimke, Stiftsdame des freiweltlich-adeligen Stifts zu Stetterburg.

c) Albrecht Conon, geb. 13. Juli 1865 zu Nord-Steimke, Dr. phil., an der Königl. Bibliothek zu Berlin.

d) Margarethe Adelheid Clementine, geb. 28. Septbr 1866 zu Nord-Steimke, verm. 25. Juni 1887 daselbst mit Gebhard Frhrn von Marenholtz, Majoratsherrn auf Groß-Schwülper, Hzgl. braunschweig. Jägermeister.

e) Gebhard Albrecht Werner, geb. 2. November 1872 zu Nord-Steimke, Kön. preuß. Leutnant im 1. brandenburg. Dragonerregt Nr. 2.

(3) Anna Luise Charlotte, geb. 7. Juni 1826.

(4) Helene Sofie Bertha, geb. 31. Juli 1827, verm. 31. August 1848 mit Georg Frhrn Vincke († 3. Juni 1875), Fideikommißherrn auf Ostenwalde, Kön. preuß. Landrat a. D.

(5) † Ernst Wilhelm August (geb. 3. Juli 1832, † 23. März 1878), Herr des Fideikommisses Öfte und Mitbesitzer von Closterroda in der Provinz Sachsen, Ehrenritter des Johanniterordens, Kön. preuß. Kammerherr und Major a. D., verm. 30. Juni 1863 zu St. Ulrich mit

Melanie, geb. 28. Juni 1835, des † Carl Heinrich von Helldorff, Herrn des Fideikommisses St. Ulrich c. p. im Kreise Querfurt, Kön. preuß. Kammerherrn und Landrats, Mitglieds des preuß. Herrenhauses auf Lebenszeit, und der † Pauline geb. Freiin von Spiegel-Pickelsheim Tochter.

Kinder: a) Günther Karl Werner, geb. 20. August 1865 zu Öfte (katholisch), Erbherr auf Öfte im Kreise Mettmann, Geh.-

Kämmerer di spada e cappa Sr. Heil. des Papstes, verm. 28. Februar 1889 zu Brügge mit
Jeanne (katholisch), des Anatol van de Walle auf Groenhove und Aertryckl in Westflandern, Silly im Hennegau, Herrn des Lehensgutes Ten Berghe in Ostflandern, und der Emilie geb. van de Walle Tochter. [Haus Öfte bei Kettwig.]
Sohn: Günther Maria Ludger, geb. 13. Dezbr 1889 (kathol.).

b) Helene Pauline Charlotte, geb. 18. Dezember 1866 zu Öfte, verm. 3. Februar 1894 zu Berlin mit Maximilian Grafen von Pückler, Herrn auf Marxdorf, Hofmarschall a. D.

c) Marie Elisabeth Ursula, geb. 2. April 1868 zu Öfte, verm. 14. Mai 1891 zu Hannover mit Adolf von Bülow, Kön. preuß. Oberstleutnant im Generalstab der Armee und Chef des Generalstabes des IV. Armeekorps, Flügeladjutanten Sr. Maj. des Kaisers und Königs.

d) Elisabeth Bertha Melanie, geb. 18. Mai 1869 zu Öfte, verm. 28. Juli 1892 mit Andreas Grafen Maltzan, Frhrn zu Wartenberg und Penzlin, Freiem Standesherrn auf Militsch ꝛc.

(6) Bertha Charlotte Clementine, geb. 15. Januar 1834, verm. 23. September 1854 mit Werner Grafen von der Schulenburg-Nimptsch (s. 2) Zweig).

2) † Hans Ludwig August (geb. 14. Mai 1798, † 3. August 1874 zu Braunschweig, Mitbesitzer von Closterroda in der Provinz Sachsen, Grhzgl. hess. Kammerherr, verm. 2. März 1828 mit Adelheid Eleonore Wilhelmine Anna [geb. 31. Juli 1805, † 5. September 1840], des † Hans Grafen von Bülow auf Essenrode und Hohen-Liebenthal, Kön. preuß. Staatsministers, Tochter).
Kinder: (1) † Gebhard Friedrich August Hans (geb. 23. Dezember 1829, † 15. August 1886 zu Naumburg a. d. S.), Kön. preuß. Oberst z. Disp., verm. 3. Januar 1863 zu Spanden mit
Caroline Johanna Auguste, geb. 15. Novbr. 1831, des † Emil von Kunheim, Majoratsherrn auf Spanden bei Preuß.-Holland, Rechtsritters des Johanniterordens, Kön. preuß. Generallandschaftsrats und Mitglieds des preuß. Herrenhauses auf Lebenszeit, und der Auguste geb. von der Gröben Tochter.
Söhne: a) Gebhard Hans Emil, geb. 22. Juni 1865 zu Straußberg, Kön. preuß. Leutnant im Leib-Grenadierregt König Friedrich Wilhelm III. (1. brandenburg.) Nr. 8.

b) Carl Hans Gebhard, geb. 26. September 1867 zu Simnau in Ostpreußen, Kön. preuß. Leutnant im braunschweig. Inf.-Regt Nr. 92.

c) Hans Gebhard, geb. 28. Juni 1870 zu Bremen, Kön. preuß. Leutnant im 2. westfäl. Feldartillerieregt Nr. 22.

d) Friedrich Wilhelm, geb. 28. März 1873 zu Bremen, Kön. preuß. Leutnant im braunschweig. Inf.-Regt Nr. 92.

(2) Clara Elisabeth Wilhelmine Charlotte, geb. 8. Februar 1831.
(3) Anna Georgina, geb. 22. Dezember 1831.
(4) Hans Daniel Matthias, geb. 27. Juni 1834, K. u. K. Feldmarschall-Leutnant und Kommandant der 33. Infanterie-Truppendivision.

(5) Bertha Antonie Maria, geb. 4. Septbr 1837, verm. 29. August 1861 zu Wolfsburg mit Hermann von der Wense auf Wohlenrode in der Provinz Hannover, Landschaftsrat.

(6) Werner Gebhard Hans, geb. 16. Februar 1839, Kön. preuß. Oberst und Kommandeur des 4. niederschles. Inf.-Regts Nr. 51.

3) † Carl Hans Otto (geb. 13. Novbr 1800, † 20. Oktober 1866, Mitbesitzer von Closterroda in der Provinz Sachsen, Kön. preuß. Forstmeister a. D., verm. 21. März 1831 mit Adelheid Emilie Friederike Marie [geb. 29. August 1807, † 12. Dezember 1856], des † Carl August von Münchhausen auf Remeringhausen, Kön. preuß. Oberforstmeisters, Tochter).

Kinder: (1) Bertha, geb. 27. Februar 1834, Stiftsdame des Fräuleinstifts Wallenstein zu Fulda.

(2) Hermann, geb. 3. Juli 1837, Kön. preuß. Major a. D., verm. 26. Oktober 1867 zu Erfurt mit

Wilhelmine Mathilde Helene, geb. 8. Juni 1839, des Wilhelm von Kotze, Kön. preuß. Regierungspräsidenten, und der Pauline geb. von Bandemer Tochter.

Kinder: a) Elisabeth Adelheid Pauline Wilhelmine, geb. 1. April 1869 zu Erfurt.

b) Albrecht Carl Werner, geb. 9. März 1871 zu Erfurt, Kön. preuß. Leutnant im Königin Augusta Garde-Grenadierregt Nr. 4.

c) Günther Gebhard Rudolf, geb. 30. Juni 1875 zu Altona, Kön. preuß. Kadett zu Groß-Lichterfelde.

(3) Albrecht, geb. 17. Dezember 1838, Kön. preuß. Hauptmann a. D., verm. 7. Januar 1874 zu Flechtingen mit

Anna Alice, geb. 15. Oktbr 1850, des † Alexander von Chappuis auf Korschwitz und Tarchwitz in Preuß.-Schlesien und der Mathilde geb. von Treskow a. d. H. Friedrichsfelde Tochter. [Mildenau im Kreise Sorau.]

Kinder: a) Werner Carl Alexander, geb. 30. Januar 1876 zu Naumburg a. d. S.

b) Margarethe Bertha Katharina, geb. 29. Juli 1880 zu Mildenau.

c) Adelheid Anna Alma, geb. 8. August 1881 zu Mildenau.

d) Adolf-Friedrich Hermann Ernst, geb. 3. Juli 1885 zu Mildenau.

2. † Ludwig Wilhelm Werner (geb. 20. Januar 1768, † 21. Juni 1811, verm. 6. März 1791 mit Caroline Henriette Ernestine [geb. 6. Februar 1772, † 31. März 1832], des † Heinrich Gottschalk von Trautenburg genannt Beyern auf Ottleben und Hornhausen im Kreise Oschersleben, Domherrn zu Halberstadt, Kön. preuß Oberstleutnants, Tochter, Erbfrau auf Ottleben).

Sohn: † Ludwig Wilhelm Carl (geb. 28. Juli 1805, † 27. Oktober 1866), Herr auf Ottleben (1200 Morgen) im Kreise Neu-Haldensleben, Kön. preuß. Regierungsrat a. D., verm. 12. März 1855 mit

Auguste Dorothea Schulze, geb. 21. August 1811 zu Berlin. [Ottleben bei Walsleben.]

3. † Werner Hans Günther (geb. 17. Februar 1772, † 14. Oktober 1806, Kön. preuß. Rittmeister im Kürassierregt von Quitzow Nr. 6, verm. 10. Juni 1802 mit Caroline Jacobine Josefine Freiin von Friesen [geb. 7. Oktober 1781, † 31. Mai 1857], Obersthofmeisterin der † Großherzogin Luise von Sachsen-Weimar-Eisenach).

Sohn: † Friedrich Werner (geb. 30. Juli 1803, † 19. März 1867, Mitbesitzer von Closterroda in der Provinz Sachsen, Rechtsritter des Johanniterordens, Kön. preuß. Forstmeister und Regierungsrat a. D., verm. 18. August 1838 mit Auguste Ernestine [geb. 6. Mai 1815, † 20. September 1848], des † Georg Frhrn von Schleinitz, Kön. preuß. Oberforstmeisters, und der Caroline geb. Gräfin von Hopfgarten Tochter).

Sohn: Günther Heinrich, geb. 30. April 1841, Rechtsritter des Johanniterordens, Kön. preuß. Kammerherr, Major a. D. und Hofmarschall Sr. K. H. des Prinzen Albrecht von Preußen.

2) Zweig Beetzendorf.

† Werner Graf von der Schulenburg-Nimptsch (geb. 7. August 1797, † 9. März 1829, Fideikommißherr, verm. 5. Juli 1821 mit Charlotte Freiin von Friesen [geb. 12. November 1798, † 30. April 1874 zu Beetzendorf]).

Kinder: 1. Anna Wilhelmine Charlotte Josefine, geb. 4. Juni 1827, verm. 17. August 1852 mit Wilhelm von Veltheim zu Veltheim († 14. Dezember 1868 zu Braunschweig), Rechtsritter des Johanniterordens, Hzgl. braunschweig. Oberkammerherrn. [Ober-Lößnitz.]

2. Werner Friedrich Ernst, geb. 1. April 1829, Fideikommißherr auf Beetzendorf (Altenhauserhof) und Osterwohla im Kreise Salzwedel, sowie auf Closterroda mit Blankenheim (vererblich im ersten Anfall Sekundogenitur, alsdann nach dem Rechte der Primogenitur) im Kreise Sangerhausen, Rechtsritter des Johanniterordens, Kön. preuß. Oberstleutnant a. D. und Mitglied des preuß. Herrenhauses auf Lebenszeit, auch Direktor des freiweltlich-adeligen Fräuleinstifts Wallenstein zu Fulda, verm. 23. September 1854 mit

Bertha Gräfin von der Schulenburg a. d. H. Wolfsburg, geb. 15. Januar 1834 (s. 1) Zweig). [Beetzendorf bei Salzwedel.]

Kinder: 1) Adolf-Friedrich, geb. 3. Juli 1855, Kön. preuß. Forstassessor an der Regierung zu Magdeburg, Rittmeister der Reserve des Regts der Gardes du Korps.

2) Helene Charlotte, geb. 28. Oktober 1856 zu Beetzendorf, verm. 7. Novbr 1889 daselbst mit Wilhelm Frhrn Digeon von Monteton, Kön. preuß. Rittmeister à la suite des Kürassierregts Graf Geßler (rhein.) Nr. 8, Lehrer am Militärreitinstitut zu Hannover.

3) Anna Clara Gertrud, geb. 18. Oktober 1858 zu Beetzendorf, Kapitularin des Fräuleinstifts Wallenstein zu Fulda.

4) Anna Charlotte Bertha, geb. 31. August 1861 zu Beetzendorf.

5) Friedrich Wilhelm Achaz, geb. 1. Februar 1863 zu Beetzendorf, Kön. preuß. Leutnant à la suite des magdeburg. Husarenregts Nr. 10.

6) Anna Margarethe Adelheid, geb. 28. Februar 1868 zu Beetzendorf, verm. 17. November 1891 mit Hans-Mortimer Frhrn von Malt-

zahn, Kön. preuß. Premierleutnant im magdeburg. Husarenregt Nr. 10.

7) Ilse Marie Mathilde, geb. 8. September 1875 zu Beetzendorf, Stiftsdame des Fräuleinstifts Wallenstein zu Fulda.

3) Zweig (ehemals zu Oetzel, Ramstädt, Hornhausen und Delitz).

(Im Mannesstamme erloschen.)

† Carl Werner Achaz Graf von der Schulenburg (geb. 12. März 1776, † 17. November 1842, Kanonikus des Kollegiatstifts „Unserer Lieben Frauen" zu Halberstadt, Exspektant des Johanniterordens und Kön. preuß. Rittmeister a. D., verm. I) 1803 mit Caroline von Morgenstern [geschieden 1809, †]; II) mit Amalie Sofie Julie verwitw. von der Schulenburg, geb. von Retzow [†]).

Tochter 2r Ehe: Adelheid Armgard Juliane, geb. 24. April 1815, verm. mit Emil von Treskow, Kön. preuß. Generalleutnant z. Disp.

Bruder.

† Carl Wilhelm (geb. 24. Oktober 1780, † 14. Mai 1841, ehemals auf Delitz, verm. 19. März 1811 mit Antoinette Auguste von Funk [† 11. August 1833]).

Töchter: 1. Fanny Antoinette Friederike, geb. 2. November 1818.
2. Hermine Julie Therese Sofie, geb. 12. Oktober 1820.

II. Jüngere Weiße Linie.

[Stammvater: Matthias I. († 1479). Nächster gemeinsamer Ahnherr: Daniel I. (1538—1594). — Mit dessen Söhnen Matthias V. und Henning III. teilte sich diese Jüngere Weiße Linie in zwei Äste.]

1. Ast.

[Stammvater: Matthias V. (1578—1656). Nächster gemeinsamer Ahnherr: dessen Sohn Alexander III. (1616—1681); dessen Söhne Alexander IV. und August teilten diesen Ast in zwei Zweige.]

1) Zweig.

[Stifter und nächster gemeinsamer Ahnherr: Alexander IV. (1662—1733). — Reichsfrhr. d. d. Wien 4. Dezbr 1713 (für Alexander); kurhannov. Anerkennung 9. Septbr 1715.]

a) Haus Trampe (vormals Blumberg).

[Preuß. Grf. d. d. Berlin 2. Oktober 1786. — Besitz: die Fideikommißgüter Trampe (1247 Hekt.) und Kruge (1295 Hekt.) im Kreise Oberbarnim.]

† Christoph Alexander Albrecht Carl Graf von der Schulenburg (geb. 25. Oktbr 1773, † 31. Januar 1850, Fideikommißherr, Generaldirektor der kurmärk. Land-Feuersozietät, verm. 25. Novbr 1800 mit Henriette Auguste von Ziegler und Klipphausen [geb. 4. Mai 1780, † 29. März 1855 zu Berlin]).

Söhne: 1. † Alexander Eduard (geb. 22. August 1803, † 29. Dezbr 1870, Fideikommißherr, Grhzgl. mecklenb.-strelitz. Hofmarschall a. D., verm. 10. Oktbr 1833 mit Clara von Carlowitz [geb. 6. Dezbr 1803, † 9. Oktober 1882 zu Trampe]).

Sohn: Carl Heinrich Theodor Friedrich Werner, geb. 12. August 1840, Fideikommißherr, Rechtsritter des Johanniterordens, Kön. preuß. Rittmeister a. D.

2. † Bernhard Gustav Alexander (geb. 21. Novbr 1815, † 30. Mai 1860, Ehrenritter des Johanniterordens und Kön. preuß. Hauptmann a. D., verm. 9. Mai 1851 zu Berlin mit Metta Freiin von Eckhardtstein [geb. 9. Januar 1827, † 9. Juli 1885; war wiederverm. 28. Oktober 1862 zu Berlin mit ihrem Schwager Gustav Grafen von der Schulenburg, † 30. April 1893, Kön. preuß. Major a. D.].

Kinder: 1) Bernhard, geb. 11. Mai 1852, Herr auf Grünthal im Kreise Oberbarnim, Ehrenritter des Johanniterordens, Kön. preuß. Rittmeister a. D., verm. 17. Juni 1878 zu Berlin mit Hedwig Freiin von Eckhardtstein, geb. 6. Januar 1861.

Kinder: (1) Hedwig Metta Sofie, geb. 4. Februar 1880 zu Berlin.

(2) Sofie Hedwig Metta, geb. 21. April 1881 zu Berlin.

(3) Bernhard Gustav August, geb. 20. November 1882 zu Berlin.

(4) August Gustav Bernhard, geb. 6. Januar 1886 zu Berlin.

2) Alexander Arnold Bernhard, geb. 20. Mai 1856 zu Berlin, Kön. preuß. Rittmeister und Eskadronchef im 2. Garde-Dragonerregt, verm. 11. Juni 1891 zu Lodersleben mit Lily, geb. 3. Dezember 1866, des Wilhelm von Kotze auf Lodersleben und der Maximiliane geb. von Ranke Tochter.

Sohn: Bernhard Wilhelm Alexander, geb. 13. März 1893 zu Berlin.

3) Henriette Sofie Therese, geb. 7. August 1858 zu Berlin, verm. 19. April 1877 zu Triebusch mit Günther Grafen Finck von Finckenstein a. d. H. Reitwein.

b) Freiherrliches Haus: Altendorf.

(S. Taschenbuch der Freiherrlichen Häuser.)

2) Zweig.

[Stifter: August (1672—1722). Nächster gemeinsamer Ahnherr: dessen Sohn Alexander Jacob (1710—1775). — Preuß. Grf. d. d. Berlin 6. Juli 1798 (für die Gebrüder Philipp Ernst Alexander auf Emden — s. a) — August Carl Jacob auf Altenhausen — s. b) — und Leopold Christian Wilhelm auf Bodendorf — s. c) —).]

a) Haus Emden.

[Stifter: Philipp Ernst Alexander (geb. 27. Januar 1762, † 17. Oktbr 1820).]

† Philipp Ernst Alexander Graf von der Schulenburg (geb. 27. Januar 1762, † 17. Oktober 1820, verm. 31. Juli 1789 mit Caroline Erneſtine Friederike von Alvensleben [geb. 18 Juni 1766, † 9. März 1856 zu Potsdam]).

Söhne: 1. † Eduard Ernst Friedrich Carl (geb. 9. Januar 1792, † 18. Mai 1871, Kön. preuß. Oberst a. D., Mitglied des preuß. Herrenhauses auf Lebenszeit, verm. 9. Januar 1830 mit Adelheid

Freiin von der Reck [geb. 3. Oktober 1807, † 27. März 1891 zu Berlin]).

Kinder: 1) Eduard Alexander Carl, geb. 28. November 1830, Kön. preuß. Regierungsrat und Premierleutnant a. D. [Berlin.]

2) Ernst Eduard, geb. 29. November 1832, Fideikommißherr auf Emden im Kreise Neuhaldensleben, Rechtsritter des Johanniterordens, Kön. preuß. Kammerherr und Major a. D., Generaldirektor der Magdeburg. Landfeuersozietät, verm. 2. Novbr 1867 zu Baruth mit

Anna Gräfin zu Solms-Baruth, geb. 20. Juni 1841 (s. Goth. Hofkalender, II. Abteilung).

Kinder: (1) Matthias Ernst Eduard Friedrich, geb. 7. Septbr 1868 zu Berlin.

(2) Brigitte Elisabeth Anna Ida Adelheid, geb. 6. Juni 1873 zu Emden.

(3) Magdalene Ursula, geb. 3. November 1875 zu Emden.

3) Margarethe Adelheid, geb. 24. Mai 1839, verm. 9. Mai 1873 zu Potsdam mit Günther Grafen von der Schulenburg, Majoratsherrn auf Wolfsburg (s. B. I. 2. 1).

2. † Hermann Otto Ludwig Carl (geb. 4. Dezbr 1794, † 12. März 1860, Rechtsritter des Johanniterordens, Kön. preuß. Generalleutnant a. D., verm. 25. Januar 1818 mit Auguste Wilhelmine Henriette Ferdinandine von Eickstedt [geb. 4. September 1796, † 14. März 1860]).

Töchter: 1) Marie Armgard Emma Auguste, geb. 9. Mai 1822, verm. 8. Oktober 1844 mit Anton von Pfuhlstein († 12. Dezember 1876), Kön. preuß. Oberst z. Disp. [Berlin.]

2) Anna Hermine Agnes Caroline, geb. 7. Juli 1827, verm. 1. Oktober 1863 mit Carl Josephson († 7. Juli 1888), Pastor emer. zu Bielefeld.

b) Haus Altenhausen.

[Stifter: August Carl Jacob (geb. 12. Januar 1764, † 20. Mai 1838).]

† August Carl Jacob Graf von der Schulenburg (geb. 12. Januar 1764, † 20. Mai 1838, verm. mit Maria Luise von Kleist [geb. . . ., † 12. Mai 1827]).

Söhne: 1. † Wilhelm Leopold (geb. 17. Septbr 1801, † 20. Februar 1855 zu Falkenberg, Kön. preuß. Landrat a. D., verm. 6. Septbr 1832 mit Anna Auguste [geb. 5. Septbr 1809, † 9. Juli 1882], des † Friedrich Leberecht von Trotha auf Hecklingen und Gänsefurth, Domherrn zu Merseburg, und der † Anna Friederike Charlotte geb. von Krosigk a. d. H. Poplitz Tochter).

Kinder: 1) † Bernhard Leberecht Carl (geb. 26. Februar 1835, † 9. Juli 1866), Kön. preuß. Premierleutnant im magdeburg. Husarenregt Nr. 10, verm. 8. März 1859 zu Hannover mit

Anna Freiin Knigge, geb. 25. März 1836. [Hannover.]

Tochter: Anna Jeannette Ernestine Caroline, geb. 13. Dezember 1861 zu Aschersleben, verm. 31. Mai 1883 zu Hannover mit Berthold Frhrn von Reiswitz und Kaderžin, Kön. preuß. Landrat des Kreises Rosenberg.

2) Ehrengard, geb. 5. September 1840.
3) Auguste, geb. 7. Juni 1842.

2. † Heinrich Ferdinand (geb. 20. Januar 1804, † 10. Februar 1839, Herr auf Funkenhagen, verm. 18. August 1830 mit Johanna Gräfin von der Schulenburg a. d. H. Bodendorf [geb. 17. Dezember 1805, † 16. Juli 1865]).

Sohn: † Carl Leopold August (geb. 28. Mai 1831, † 10. Februar 1880), Ehrenritter des Johanniterordens, Kön. preuß. Leutnant a. D. und Generaldirektor der Magdeburg. Landfeuersozietät, verm. 5. April 1866 zu Bodendorf mit

Mathilde, geb. 26. April 1831, des † Carl Franz Johann Reinhard von Hymmen auf Haus Hain im Reg.-Bez. Düsseldorf und der Agnes Margarethe Luise geb. von Ammon Tochter. [Altenhausen.]

Kinder: (1) Johanna (Jenny) Luise Mathilde Bertha, geb. 16. Dezember 1871 zu Altenhausen, verm. 22. September 1892 daselbst mit Albrecht von Krosigk, Kön. preuß. Leutnant im Königs-Ulanenregt (1. hannov.) Nr. 13.

(2) August-Carl Ernst Ferdinand, geb. 7. Januar 1874 zu Altenhausen, Herr der Lehensgüter Altenhausen und Ivenrode, Erbherr auf Schaperhof im Kreise Neuhaldensleben.

3. † Friedrich Gottlob Jacob (geb. 6. März 1818, † 9. März 1893 zu Hohenbergen), Mitbesitzer der Lehensgüter Altenhausen und Ivenrode, Rechtsritter des Johanniterordens, Kön. preuß. Kammerherr und Landrat a. D., verm. 20. Juni 1844 mit

Pauline Caroline Wilhelmine Leopoldine, geb. 30. Juni 1820, des † August Meyern von Hohenberg auf Hohenberg und Krusemark in der Altmark, Hzgl. sachsen-coburg-goth. Generalmajors à la suite, und der † Auguste geb. Gräfin von Schlitz gen. Görtz und Wrisberg Tochter, Stifterin und Herrin der Fideikommißgüter Hohenberg und Krusemark. [Hohenberg.]

Tochter: Auguste Friederike Agneta Elisabeth, geb. 2. August 1859 zu Hohenberg, verm. 30. Juni 1881 daselbst mit Natango Grafen von Kalnein auf Domnau, Grhzgl. sächs. Kammerherrn.

c) Haus Bodendorf.

[Stifter: Leopold Christian Wilhelm Johann (geb. 10. April 1769, † 31. Oktober 1826).]

Leopold Matthias Alexander Jacob Graf von der Schulenburg, geb. 18. Mai 1815 (des Grafen Leopold Christian Wilhelm Johann Sohn), Herr der Lehensrittergüter Bodendorf und Hohen-Warsleben im Kreise Neuhaldensleben, Kön. preuß. Leutnant a. D., verm. 20. Dezember 1840 mit

Marie Luise Henriette Carolina, geb. 13. Juni 1821, des † Carl von Hymmen auf Haus Hain und der Agnes Margarethe Luise geb. von Ammon Tochter. [Bodendorf.]

Kinder: 1. Leopold Carl Theodor Adolf Ludwig Matthias Alexander, geb. 15. September 1841, Ehrenritter des Johanniterordens,

Kön. preuß. Oberstleutnant a. D., verm. 30. September 1874 zu Schlichtingsheim mit

Marie Freiin von Schlichting und Buckowiec, geb. 9. April 1850. [Berlin.]

Kinder: 1) Melanie Marie Luise Ottilie Isabella, geb. 14. Juli 1875 zu Gurschen bei Schlichtingsheim.

2) Leopold Rudolf Curt, geb. 30. Juli 1877 zu Hannover.

3) Margarethe Elisabeth Olga Katharina, geb. 15. April 1891 zu Berlin.

4) Ellinor Melanie Alexandra Jenny, geb. 10. Novbr 1892 zu Berlin.

. Carl Johann Friedrich Ludwig Ernst Max, geb. 24. Oktober 1842, Kön. preuß. Premierleutnant a. D. [Bodendorf.]

. Marie Luise Henriette Caroline Ehrengard, geb. 5. August 1844, verm. 14. April 1864 zu Bodendorf mit Heyno von Münchhausen auf Herrengosserstaedt, Kön. preuß. Premierleutnant a. D.

. Hans Constantin Reinhard Adolf Louis, geb. 2. September 1845, Kön. preuß. Major und etatsm. Stabsoffizier im Dragonerregt Prinz Albrecht von Preußen (litthauisches) Nr. 1.

. Isabella (Ilse) Valerie Bernhardine Adelheid Clara Caroline, geb. 9. Juli 1853, verm. 11. Juni 1876 zu Bodendorf mit Carl Frhrn von Knobelsdorff, Kön. preuß. Oberstleutnant a. D. [Colmar.]

. Leonie Lucie Rosalie Bertha Mathilde Caroline Ernestine, geb. 19. Februar 1858 zu Bodendorf, verm. 30. September 1880 daselbst mit Eugen von Richthofen, Kön. preuß. Major a. D. [Braunschweig.]

Schwester.

Ehrengard Ernestine Eleonore Helene, geb. 14. Juni 1812. [Potsdam.]

2. Ast.

[Stammvater: Henning III. (1587—1637). Nächster gemeinsamer Ahnherr: dessen Urenkel Heinrich Hartwig (1677—1734); dessen Söhne Levin Friedrich III. und Alexander Friedrich Christof teilten diesen Ast in zwei Zweige.]

1) Zweig.

[Stifter und nächster gemeinsamer Ahnherr: Levin Friedrich III. (1708—1739). — Reichsgrf. d. d. Wien 26. August 1786 (für des genannten Levin Friedrich III. Söhne, nämlich Levin Friedrich — s. a) — und Moritz Heinrich — s. b); kursächs. Anerkennung 9. Dezbr 1786.]

a) Haus Burg-Scheidungen.

† Levin Friedrich Graf von der Schulenburg (geb. 4. Septbr 1801, † 16. Juni 1842 [Enkel des ersten Grafen Levin Friedrich], Majoratsherr, Kön. sächs. Kammerherr, verm. 22. August 1826 mit Luise Gräfin von Wallwitz [geb. 11. Dezember 1805, † im Juli 1876 zu Dresden]).

Kinder: 1. Anna Luise, geb. 22. Februar 1828, verm. 31. Mai 1871 zu Burg-Scheidungen mit Otto Frhrn von Tettau, Rechtsritter des Johanniterordens, Kön. preuß. Kammerherrn.

2. † Georg Ludwig Werner (geb. 9. Juni 1836, † 8. April 1893 zu Nervi), folgte seinem 10. Juli 1865 † Bruder Grafen Levin Friedrich im Besitz der Majoratsgüter Burg- und Kirch-Scheidungen im Kreise Querfurt; Herr auf Branderoda in demselben Kreise, Rechtsritter des Johanniterordens, Kön. preuß. Kammerherr und Premierleutnant a. D., Mitglied des preuß. Herrenhauses auf Lebenszeit, verm. 9. März 1876 zu Filehne mit

Henriette Gräfin von der Schulenburg a. d. H. Filehne, geb. 15. September 1856 (s. 2) Zweig). [Burg-Scheidungen.]

Kinder: 1) Luise Henriette Friederike Anna, geb. 30. März 1879 zu Berlin.

2) Ernestine Katharine Henriette, geb. 14. Januar 1888 zu Burg-Scheidungen.

3) Adelbert Carl Werner, geb. 24. Juli 1885 zu Burg-Scheidungen.

4) Werner Heinrich, geb. 4. Septbr 1890 zu Burg-Scheidungen.

b) Haus Vitzenburg.

[Preuß. Namensvereinigung mit „Heßler" 5. März 1844; Erbkämmereramt in der Landgrafschaft Thüringen 18. Oktober 1861.]

† Friedrich Heinrich Moritz Graf von der Schulenburg-Heßler (geb. 5. Dezember 1783, † 14. Juni 1840 [Sohn des ersten Grafen Moritz Heinrich], Majoratsherr, verm. 4. Juli 1811 mit Friederike von Warnsdorf [geb. 15. August 1790, † 14. Mai 1821]).

Sohn: † Moritz Heinrich (geb. 6. Novbr 1816, † 5. März 1874, Herr der Heßlerschen Fideikommißgüter und Majoratsherr, Erbkämmerer in der Landgrafschaft Thüringen, Ehrenritter des Johanniterordens, Kön. preuß. Kammerherr und Rittmeister a. D, Mitglied des preuß. Herrenhauses auf Lebenszeit, verm. 3. Oktober 1851 zu Dallmin mit Clara Elisabeth Wilhelmine [geb. 1. Juli 1827, † 24. Februar 1873 zu Vitzenburg], des Wilhelm Friedrich August von Jagow, Erbherrn auf Dallmin, Kön. preuß. Majors a. D., und der Agnes geb. Gräfin von der Schulenburg a. d. H. Vitzenburg Tochter).

Kinder: 1) Werner Christof Daniel, geb. 15. August 1852, Herr der Heßlerschen Fideikommißgüter Vitzenburg und Weißen-Schirmbach im Kreise Querfurt und des Majorats Crussau (seit 1756 Majorat) im II. Kreise Jerichow, sowie Herr auf Ober-Schmon im Kreise Querfurt, Erbkämmerer in der Landgrafschaft Thüringen, Ehrenritter des Johanniterordens, Kön. preuß. Rittmeister der Reserve des thüring. Husarenregts Nr. 12, verm. 18. Juni 1879 zu Dresden mit

Marie Luise Auguste Therese, geb. 3. November 1855, des Hugo Senfft von Pilsach, Kön. sächs. Generalleutnants und Kommandeurs der Kavalleriedivision, und der Auguste geb. von Helldorff Tochter. [Vitzenburg bei Nebra.]

Kinder: (1) Moritz Werner Hugo, geb. 27. September 1882 zu Vitzenburg.

(2) Auguste Marie Anna, geb. 29. September 1886 zu Vitzenburg.

(3) Marie Therese Anna, geb. 22. Januar 1888 zu Vitzenburg.

2) Maria Agnes Luise, geb. 25. August 1854, verm. I) 10. Oktober 1876 zu Bitzenburg mit Ascan Frhrn von Campe († 17. Februar 1883), Kön. preuß. Premierleutnant a. D.; II) 9. Dezember 1886 zu Dresden mit Carl Grafen von Hohenthal, Majoratsherrn auf Püchau.

3) Anna Elisabeth, geb. 10. Mai 1858 zu Bitzenburg, verm. 4. Oktober 1879 daselbst mit Eberhard Frhrn von der Reck, Kön. preuß. Kammerherrn und Regierungspräsidenten zu Köslin.

Bruder.

† Albrecht Ludwig Levin (geb. 11. Dezember 1786[1]), † 8. Januar 1858, Kaiserl. russ. Generalmajor a. D., verm. 10. Juni 1816 mit Elisabeth Katharine Sofie von Bebber [geb. 11. Mai 1797, † im April 1879 zu St. Petersburg]).

Söhne: 1. † Heinrich Carl (geb. 25. Februar 1818, † 16. Septbr 1871), Kaiserl. russ. Staatsrat und Vizegouverneur von Kaluga, verm. 15. Oktober 1845 mit
Katharina, geb. 13. April 1825, des Kaiserl. russ. Kammerherrn und Wirkl. Staatsrats von Kirejewski Tochter.

Töchter: 1) Sofie, geb. 16. September 1846, verm. mit dem Kaiserl. russ. Oberst von Michailow.

2) Eudoria, geb. 25. Februar 1854, verm. mit .... Opotschinin.

2. † Carl Gustav (geb. 30. März 1822, † 20. März 1874, Ehrenritter des Johanniterordens, Kaiserl. russ. Hofrat, Ehrenkurator der Schulen des Distrikts Nowgorod-Severšk, verm. 4. Februar 1849 mit Natalie [† 12. August 1856], des Kaiserl. russ. Oberst von Nepluieff Tochter).

Kinder: 1) † Johann (geb. 19. Mai 1850, †, verm. mit .... [†]).
Sohn: Sergei, geb. 2. Juni 1875.

2) Maria, geb. 5. Dezember 1851, verm. 21. April 1871 mit Alexander Grafen Nieroth, Kaiserl. russ. Oberst.

3. † Adolf August (geb. 23. Juli 1823, † 6. Mai 1885), Kaiserl. russ. Oberst im Garde-Kürassierregt, verm. 29. Januar 1860 mit
Maria, des Kaiserl. russ. Generalleutnants von Schlippenbach Tochter.

4. † Eduard Woldemar (geb. 23. Juli 1823, †), Zwillingsbruder des Vorigen, Kaiserl. russ. Oberst im Garde-Kürassierregt, verm. mit
Olga von Tumanski, geb. 30. September 1842.

Kinder: 1) Sofie, geb. 19. August 1868.
2) Wladimir, geb. 20. Juni 1870.
3) Olga, geb. 7. Juli 1872.

2) Zweig. (Haus Angern.)

[Stifter: Alexander Friedrich Christof (1720—1801).]

[Preuß. Grf. d. d. Berlin 20. Juli 1753 (Diplom d. d. Berlin 16. Juli 1774).]

† Friedrich Christoph Daniel Graf von der Schulenburg (geb. 9. Februar 1769, † 16. Mai 1821, Kön. preuß. Regierungs-Chefpräsident, verm. I) 27. Februar 1803 mit Henriette Christiane Charlotte von

[1]) Die Data bei diesem Familienzweig, welcher in verschiedenen Gouvernements von Rußland mit Gütern angesessen ist, sind gleichfalls im neuen Stile angegeben.

Rothholzschwanz [geb. . . . . , † 9. April 1811]; II) 10. Juli 1812 mit Auguste Luise Adolfine von Cramm [geb. 13. Juli 1793, † 15. Oktober 1854 zu Berlin; wiederverm. mit dem Kön. preuß. Generalmajor von Flotow]).

Sohn 2r Ehe: Edo Friedrich Christof Daniel, geb. 27. April 1816, Majoratsherr auf Angern (seit 1448 im Familienbesitz) im Reg.-Bez. Magdeburg, Rechtsritter des Johanniterordens, Kön. preuß. Landrat und Rittmeister a. D., Mitglied des preuß. Herrenhauses auf Lebenszeit, verm. 27. Juni 1841 mit

Helene Alexandrine Charlotte Florentine, geb. 25. April 1823, des † Curt Wolfgang Wilhelm von Schöning a. d. H. Jahnsfelde, Kön. preuß. Generalmajors und Historiographen der Armee, und der † Charlotte geb. von Bornstedt Tochter. [Angern.]

Söhne: 1) Friedrich Wilhelm Christof Daniel, geb. 2. Januar 1843, Ehrenritter des Johanniterordens, Kön. preuß. Leutnant a. D. und Landrat des Kreises Eckartsberga, verm. 14. Juli 1880 zu Wülfingerode mit

Luise von Angern-Stilcke, geb. 19. August 1859 (s. Taschenbuch der Freiherrlichen Häuser). [Kölleda.]

Kinder: (1) Edith, geb. 15. September 1881 zu Kölleda.
(2) Christof Daniel Sigurd-Wilhelm, geb. 26. September 1882 zu Kölleda.
(3) Friederike Helene Gisela, geb. 10. Mai 1886 zu Kölleda.
(4) Ilse, geb. 27. Februar 1891 zu Kölleda.

2) Curt Carl Adalbert, geb. 22. Februar 1846, Kön. preuß. Regierungs- und Forstrat, Leutnant a. D., verm. mit

Luise Raab, geb. 29. Januar 1856. [Cassel.]

Kinder: (1) Curt, geb. 2. August 1878.
(2) Hedwig Helene, geb. 15. November 1880 zu Oderhaus.
(3) Martha Charlotte, geb. 28. Juli 1885 zu Oderhaus.
(4) Edo Willico, geb. 15. Februar 1892.
(5) Helene Luise, geb. 18. Juli 1893.

3) Oscar Heinrich Hartwig, geb. 8. Mai 1866 zu Angern, Kön. preuß. Ober-Landesgerichtsreferendar.

Bruder.

† Josef Ferdinand Achaz Adolf (geb. 1. Juni 1776, † 5. Novbr 1831, Ritter des Johanniterordens [der alten Ballei Brandenburg], Kön. preuß. Generalleutnant a. D., verm. 3. November 1809 mit Henriette von Schöning a. d. H. Uckerhof [geb. 24. Dezember 1793, † 9. Februar 1827]).

Sohn (Neffe und Adoptivsohn der 19. Oktober 1866 † Wilhelmine Juliane Gräfin von Blankensee geb. von Schöning a. d. H. Uckerhof in Pommern): † Adalbert Friedrich Alexander Carl Wilhelm August (geb. 5. Juni 1817, † 27. Juni 1874), Herr der Herrschaft Filehne (33 069 Morgen) im Kreise Czarnikau, Kommendator des Johanniterordens in der Provinz Posen, Kön. preuß. Kammerherr, Landtagsmarschall des Provinziallandtags der Provinz Posen, Premierleutnant a. D., verm. 10. August 1855 mit

Luise Freiin von Sobeck a. d. H. Zarrenthin, geb. 24. August 1836.

Töchter: 1) Henriette Erneſtine Wilhelmine Luiſe, geb. 15. September 1856 zu Filehne, verm. 9. März 1876 daſelbſt mit Werner Grafen von der Schulenburg auf Burg-Scheidungen († 8. April 1893; ſ. 1) Zweig, a)).

2) Anna Caroline Johanne Luiſe, geb. 24. Juni 1858 zu Filehne, verm. 30. März 1876 daſelbſt mit Albrecht Grafen von Arnim auf Mellenau ꝛc., Kön. preuß. Rittmeiſter a. D.

Schwanenfeld, ſ. Sartorius v. Schwanenfeld.

Schweinitz.

[Evangeliſch. — Preußen (Provinz Schleſien). — Schleſiſcher Uradel; preuß. Frhr. d. d. Breslau 6. November 1741 (für Hans Julius); preuß. Grf. d. d. Berlin 13. Septbr 1748 (für denſelben). — S. Handbuch, S. 891.]

I. Linie.

[Beſitz: 1) das Majorat Hausdorf, beſtehend aus den Rittergütern Hausdorf (297 Hekt.), Kauder (587 Hekt.), Nieder-Wolmsdorf (342 Hekt.) und Preilsdorf (125 Hekt.) im Kreiſe Bolkenhain, Crain im Kreiſe Liegnitz und Haenchen (126 Hekt.) im Kreiſe Jauer; 2) das Majorat Dieban, beſtehend aus den Rittergütern Dieban (699 Hekt.), Großendorf (408 Hekt.), Kreiſchau (190 Hekt.), Neudorf (116 Hekt.) und Porſchwitz (328 Hekt.) im Kreiſe Steinau und Gugelwitz im Kreiſe Lüben.]

† Friedrich Graf von Schweinitz und Crain, Freiherr von Kauder (geb. 17. Auguſt 1795, † 22. Januar 1866, Majoratsherr auf Hausdorf, Kön. preuß. Major a. D., Mitglied des preuß. Herrenhauſes auf Lebenszeit, verm. 20. Dezember 1837 mit Melanie Freiin von Troſchke [geb. 21. Auguſt 1806, † 14. Mai 1883 zu Sulau], Mitbeſitzerin der minderfreien Standesherrſchaft Sulau).

Sohn: † Hans Timotheus Julius Gottlob David (geb. 8. September 1838, † 16 Februar 1879), Majoratsherr auf Hausdorf und Dieban, Ehrenritter des Johanniterordens, Kön. preuß. Landrat des Kreiſes Bolkenhain im Reg.-Bez. Liegnitz, verm. 17. September 1862 mit

Alexandrine Gräfin von Egloffſtein a. d. H. Arklitten, geb. 5. September 1844. [Hausdorf.]

Kinder: 1) Johanna Alexandrine Angelica Luiſe Melanie, geb. 22. Juni 1863 zu Frankfurt a. d. O.

2) Johanna Ruth, geb. 30. November 1864 zu Liegnitz.

3) Hans Friedrich Julius Wladimir, geb. 16. März 1866 zu Altendorf, Majoratsherr auf Hausdorf, Kön. preuß. Leutnant der Reſerve des 2. Garde-Ulanenregts.

4) Hans Julius Eberhard, geb. 25. Juli 1867 zu Hausdorf, Majoratsherr auf Dieban.

5) Hans Erich, geb. 15. August 1868 zu Hausdorf, Kön. preuß. Leutnant à la suite des 1. Garde-Dragonerregts Königin von Großbritannien und Irland.

Brüder.

1. † Hans Hermann (geb. 2. März 1799, † 4. April 1876, Kön. preuß. Wirkl. Geh.-Oberjustizrat und Erster Präsident des Appellationsgerichts zu Posen, verm. 14. Mai 1832 mit Adolfine Friederike Caroline [† 29. April 1854], des † Carl von Dullak-Węsierski, Kön. preuß. Oberstleutnants a. D., und der † Philippine geb. von Schwerin a. d. H. Brünzow Tochter).

Kinder: 1) Johanne Luise Adolfine Clara, geb. 18. März 1833 zu Hirschberg.

2) † Hans Julius Georg (geb. 21. Dezember 1834 zu Breslau, † 5. Dezember 1892 zu Striesen), Ehrenritter des Johanniterordens, Kön. preuß. Major a. D., verm. 9. November 1858 zu Schweidnitz mit

Marie Julie Erdmuthe, des † Friedrich August Frhrn Heinze von Lüttitz und der Julie geb. von Knobelsdorff Tochter. [Striesen bei Dresden.]

Söhne: (1) Hans Hermann August Julius Erdmann David Willibald, geb. 17. Dezember 1860 zu Petersdorf im Kreise Lüben, Hauptmann und Batteriechef im Grhzgl. hess. Feldartillerieregt Nr. 25 (Grhzgl. Artillerie-Korps), verm. 9. November 1892 zu Elberfeld mit

Lina, geb. 29. Juli 1873 daselbst, des August Frowein, beigeordn. Bürgermeisters zu Elberfeld, und der Lina geb. Bemberg Tochter.

Tochter: Johanna Maria Lina, geb. 20. Februar 1894 zu Darmstadt.

(2) Hans Hermann Erdmann Bernhard, geb. 21. Februar 1865 zu Liegnitz, Kön. preuß. Premierleutnant im Feldartillerieregt von Scharnhorst (1. hannov.) Nr. 10, kommandiert zur Kriegsakademie, verlobt im Juni 1894 mit Erna, des † Maximilian vom Berge auf Herrndorf und der Ottilie geb. Kleinecke Tochter.

2. † Hans Heinrich (geb. 15. März 1800, † 5. Juni 1870, Kön. hannov. Zweiter Oberbergrat in der Berghauptmannschaft zu Klausthal, verm. 1834 mit Emilie Struve [† im November 1842]).

Söhne: 1) † Hans Friedrich (geb. 26. Mai 1835, † 8. August 1889 zu Borkum), Kön. preuß. Amtsgerichtsrat zu Liebenburg in der Provinz Hannover, verm. I) 27. September 1865 mit Marie von Behr († 7. Juni 1869); II) 19. August 1870 mit

Adelheid Niemann, geb. im Juni 1848 zu Lüneburg.

Kinder: a) 1r **Ehe:** (1) Hans Heinrich, geb. 27. Juli 1866 zu Stade, stud. jur. zu Göttingen.

(2) Ida, geb. 15. August 1867 zu Lüneburg, verm. 13. Mai 1893 mit A. von Düring auf Horneburg, Prov. Hannover.

— b) 2r **Ehe:** (3) Hans Rudolf Carl Gustav Hermann, geb. 2. Januar 1872 zu Fürstenau, Prov. Hannover, Kön. preuß. Leutnant im Feldartillerieregt von Scharnhorst (1. hannov.) Nr. 10.

(4) Hans Arthur Carl, geb. 19. Juni 1873 zu Fürstenau, Kön.

preuß. Leutnant im Feldartillerieregt von Scharnhorst (1. hannov.) Nr. 10.
(5) Marie, geb. 25. April 1877.
(6) Hedwig, geb. 28. November 1880.
(7) Else, geb. 9. Januar 1881.
(8) Hans Hermann, geb. 21. Juli 1883.
(9) Hans Arthur, geb. 26. Januar 1885.
(10) Hans Siegfried, geb. 26. Mai 1886.
(11) Adelheid, geb. 25. Juni 1887.
(12) Ulrich, geb. 24. Juli 1888.
(13) Anna, geb. 18. Oktober 1890.

2) Hans Heinrich, geb. 11. Juli 1839, verm. 13. Septbr 1866 mit Emma Bengelsdorff, geb. 28. Septbr 1848. [Alaunwerk Schwemsal bei Düben im Kreise Bitterfeld, Reg.-Bez. Merseburg.]
Kinder: (1) Emilie Johanne Wilhelmine, geb. 10. Juli 1867, verm. 29. Septbr 1892 mit Bruno Finger, Pastor in Grimme, Hzgt. Anhalt.
(2) Helene Johanne Marie Margarethe, geb. 1. November 1870 zu Schwemsal.
(3) Hans Georg, geb. 25. März 1877.
(4) Hans Erich, geb. 18. April 1878, Kön. preuß. Kadett zu Potsdam.
(5) Hans Friedrich, geb. 15. September 1879 zu Schwemsal, Kön. preuß. Kadett zu Potsdam.

3. † Hans Georg Sigmund (geb. 24. November 1803, † 1. April 1885, Kön. preuß. Kreisgerichtsrat a. D., verm. 2. Dezember 1842 zu Sulau mit Leontine Freiin von Troschke [geb. 17. März 1811, † 19. November 1892 zu Sulau], Herrin der minderfreien Standesherrschaft Sulau).
Kinder: 1) Angelica, geb. 20. Mai 1844, Mitbesitzerin der minderfreien Standesherrschaft Sulau in Schlesien, verm. 8. Oktbr 1879 zu Sulau mit Otto Krüger, Kön. preuß. Oberstleutnant z. Disp.
2) Hans Christof Traugott, geb. 20. Juli 1850, Mitbesitzer der minderfreien Standesherrschaft Sulau in Schlesien, Ehrenritter des Johanniterordens, Kön. preuß. Rittmeister und Eskadronchef im Dragonerregt von Bredow (1. schles.) Nr. 4.

Vatersbruder.

† Hans Friedrich Bernhard Balthasar Graf von Schweinitz, Freiherr von Schlichting (geb. 25. Septbr 1771 zu Niebusch, † 30. Jan. 1848, Kön. preuß. Oberstleutnant a. D. [erhielt d. d. Berlin 2. Juni 1797 die kön. preuß. Genehmigung zur Namen- und Wappenvereinigung mit „Schlichting"], verm. I) 4. April 1797 mit Helene Henriette Caroline, des † Andreas Alexander Frhrn von Schlichting-Buckowick, Herrn auf Schlichtingsheim und Gurschen, Kön. preuß. Generalmajors der Kavallerie, und der † Caroline Wilhelmine Elisabeth geb. vom Berge und Herrendorf Tochter [geschieden 1807, nachher vermählte Canabäus und † 1845]; II) 17. Mai 1820 mit Antonie Freiin von Lichnowsky und Woschütz [geb. 3. September 1794, † 20. April 1866]).
Söhne 2r Ehe: 1. † Hans Julius Anton (geb. 11. August 1823, † 24. Januar 1892), Sektionschef im Kön. ungar. Ministerium für

Landesverteidigung und Oberstleutnant a. D., verm. 15. Oktober 1851 mit

Helene Gräfin Nemes von Hidvég, geb. 8. Novbr 1832 (katholisch).

2. † Hans Friedrich Bernhard Ludwig Anton (geb. 22. Aug. 1825, † 18.., Kön. preuß. Leutnant a. D., verm. 26. Juli 1851 mit Virginie [† im August 1891], des Edgar Schultze und der † Emilie geb. Schultze von der Lütke Tochter).

Sohn: † Hans Friedrich Anton Emanuel Virgin (geb. 17. Juni 1852, † 22. September 1890), Kön. preuß. Leutnant a. D., verm. 28. März 1882 zu Straß-Sommerein mit

Cornelia, geb. 17. April 1857, des † Josef Eckhardt und der Susanne geb. Edlen von Kis-Baary-Kis Tochter. [Ungarisch-Altenburg.]

Kinder: (1) Johanna Editha Virginie Gisela Irene Eleonore, geb. 2. März 1883 zu Ungarisch-Altenburg.

(2) Gisella Elektra Hertha Filizia Griseldis Gabriele Virginie, geb. 7. Mai 1884.

(3) Hans Friedrich Guido, geb. 13. September 1885.

II. Linie.

† Hans Guido Sigismund Graf von Schweinitz und Crain, Freiherr von Kauder (geb. 17. März 1806, † 17. Dezember 1876), Erbherr auf Berghof ꝛc., Kön. preuß. Major a. D., verm. 18. Oktober 1835 mit

Flora Caroline Mathilde von Hilwety, geb. 26. Mai 1819 zu Troppau. [Breslau.]

Kinder: 1. Marie, geb. 2. Januar 1838 (katholisch seit 1869), verm. 4. August 1858 zu Berghof mit Lazarus Grafen Henckel, Frhrn von Donnersmarck (katholisch) auf Romolkwitz in Preuß.-Schlesien.

2. Hans Tassilo Victor, geb. 6. Februar 1839, Erbherr auf Berghof mit Klein- und Wenig-Mohnau (zusammen 618 Hekt.) im Kreise Schweidnitz in Schlesien, Kön. preuß. Hauptmann a. D.

3. Hans Bernhard, geb. 26. November 1843 Herr auf Klein- und Groß-Bresa (415 Hekt.) im Kreise Strehlen, Kön. preuß. Rittmeister a. D., verm. 8. Februar 1869 zu Falkenau mit

Clara Freiin Lachmann von Falkenau, geb. 15. September 1845.

Kinder: 1) Hans Felix, geb. 2. November 1869 zu Münsterberg in Preuß.-Schlesien, Kön. preuß. Leutnant im Leib-Kürassierregt Großer Kurfürst (schles.) Nr. 1.

2) Hans Bernhard, geb. 23. Oktober 1870 zu Falkenau, Kön. preuß. Leutnant im Husarenregt von Schill (1. schles.) Nr. 4.

3) Elsbeth Mathilde, geb. 17. April 1872 zu Klein-Bresa.

4) † Gertrud Clara (geb. 9. März 1873 zu Klein-Bresa, † 2. April 1894 zu Groß-Sürding), verm. 1. Mai 1893 zu Klein-Bresa mit Edo Kracker von Schwarzenfeldt, Kön. preuß. Leutnant der Reserve des Husarenregts von Schill (1. schles.) Nr. 4.

5) Agnes Marie, geb. 20. August 1874 zu Klein-Bresa.

6) Ruth Caroline Sigunda, geb. 18. Juli 1877 zu Klein-Bresa.

7) Hans Carl, geb. 4. November 1878 zu Klein-Bresa.

8) Erna Olga Alice, geb. 14. März 1885 zu Klein-Bresa.

4. Euphemie Helene, geb. 25. April 1846, verm. 20. November 1875 zu Berghof mit Adolf Grafen von Arnim-Boitzenburg († 15. Dezbr 1887), erbl. Mitglied des preuß. Herrenhauses, Kön. preuß. Wirkl. GRat ꝛc.
5. Julie, geb. 29. Juli 1847, verm. 6. Juli 1870 zu Berghof mit Leo von Schwichow, Erbherrn der Herrschaft Margonin in der Provinz Posen, Rechtsritter des Johanniterordens, Kön. preuß. Kammerherrn, Landrat des Kreises Kolmar in Posen, Rittmeister a. D.
6. Hans Traugott Bolko, geb. 27. März 1853, Kön. preuß. Rittmeister und Eskadronchef im Leib-Kürassierregt Großer Kurfürst (schles.) Nr. 1, verm. 21. April 1879 zu Schönwald mit

Marianne, geb. 18. Juli 1858, des † Felix von Studnitz auf Schönwald bei Rosenberg in Oberschlesien, Kön. preuß. Landrats a. D., und der Marie geb. von Jordan Tochter.

Kinder: 1) Maria Anna Flora, } Zwillingsschwestern, geb.
2) Magdalena Mathilde Sigunda, } 8. April 1880 zu Breslau.
3) Hans Siegfried Bolko Felix Guido, geb. 3. Mai 1881 zu Breslau, Kön. preuß. Kadett zu Wahlstatt.
4) Irma Luise Margarethe, geb. 6. April 1882 zu Kleinburg bei Breslau.
5) Hans Tassilo Bernhard Bolko, geb. 12. Mai 1884 zu Breslau.
6) Ilona Maria Magdalena Irma, geb. 9. Juli 1885 zu Breslau.
7) Hans Bolko Friedrich-Wilhelm, geb. 30. Juli 1887 zu Breslau.

7. Anna, geb. 22. Mai 1857 zu Berghof.

Schwerin.

[Evangelisch. — Preußen, beide Mecklenburg und Schweden. — S. Handbuch, S. 892; vgl. auch den gleichnamigen Artikel im Taschenbuch der Freiherrlichen Häuser.]

A. Älteres Gräfliches Haus.

[Reichsfrhr. d. d. Prag 24. März 1648; kurbrandenburg. Anerkennung und Verleihung des Erbkämmereramtes der Kurmark 3. Oktober 1654; poln. Indigenat 19. Februar 1658; Reichsgrf. d. d. Ebersdorf 11. September 1700 (für Otto Frhrn von Schwerin); kurbrandenburg. Anerkennung d. d. Cöln a. d. Spree 26. Novbr 1700. — Des ersten Grafen Söhne stifteten die beiden Linien.]

I. Linie: Walsleben-Wildenhoff.

[Abstammend vom Grafen Friedrich Wilhelm (geb. 1678, † 1727).] — Besitz: die Majoratsherrschaften Walsleben (1883 Hekt.) im Kreise Ruppin und Wildenhoff (2734 Hekt.) im Kreise Preuß.-Eylau.]

1. Ast.

[Abstammend vom Grafen Ludwig Gottfried Leopold (geb. 1756, † 1810).]

† Otto Friedrich Wilhelm Graf von Schwerin (geb. 4. Juli 1796,

† 2. April 1860, Erbkämmerer der Kurmark Brandenburg, verm. 6. August 1821 mit Jeannette Luise [geb. 22. Juni 1803, † 1850], des Emanuel Hey, großbritann. Konsuls, Tochter).

Söhne: 1. † Otto Gottfried Ludwig Emanuel (geb. 31. Juli 1823, † 16. Mai 1873), Majoratsherr und Erbkämmerer, Rechtsritter des Johanniterordens, verm. 7. Januar 1853 mit

Eugenie (Jenny) Adelheid Clara von Borcke a. d. H. Stargordt-Tolksdorf, geb. 13. Juli 1826.

Kinder: 1) Jenny Bernhardine Marie, geb. 15. Oktober 1853.

2) Otto Heinrich Gustav Eugen, geb. 19. Februar 1855 zu Wildenhoff, Majoratsherr auf Walsleben und Wildenhoff, Erbkämmerer der Kurmark Brandenburg, Kön. preuß. Rittmeister der Reserve des Regts der Gardes du Corps, verm. 20. Januar 1888 zu Steinort mit

Agnes Gräfin von Lehndorff, geb. 20. Dezember 1863. [Wildenhoff.]

Kinder: (1) Marie-Agnes Anna Eugenie, geb. 29. November 1888 zu Wildenhoff.

(2) Vera Luise Hedwig, geb. 9. März 1890 zu Wildenhoff.

(3) Ruth Anna Magdalene, geb. 3. Januar 1892 zu Wildenhoff.

(4) Sohn . . . . . ., geb. 4. Oktober 1894.

3) Eugenie Luise Magdalene, geb. 2. Juli 1860 zu Wildenhoff, verm. 21. April 1879 daselbst mit Max von Bredow auf Landin bei Friesack, Kön. preuß. Leutnant der Reserve des Regts der Gardes du Korps.

4) Botho, geb. 30. März 1866 zu Wildenhoff, Dr. jur., Kön. preuß. Referendar.

2. Carl Ernst Heinrich Rudolf Traugott, geb. 30. September 1831, Kön. preuß. Premierleutnant a. D., verm. 16. September 1864 zu Schönfeld mit

Antonie, geb. 29. Dezember 1842, des † Gustav von Leers, Majoratsherrn auf Schönfeld in Mecklenburg-Schwerin, und der † Sophie geb. von der Lühe Tochter.

Kinder: 1) Otto Gustav Wilhelm Christian Detlof Emil, geb. 16. Juni 1865 zu Weißensee, Kön. preuß. Premierleutnant im oldenburg. Inf.-Regt Nr. 91, verm. 7. Oktbr 1891 zu Oldenburg mit

Florence, des John Wann in St. Paul im Staate Minnesota Tochter.

Kinder: (1) Otto Traugott Wilhelm Moritz Eugen Christian Thilo Bogislav, geb. 1. Februar 1893 zu Oldenburg.

(2) Dagmar Erica Ottilie Edith Hildegard Antonie Albertine Gertrud, geb. 9. Juli 1894 zu Oldenburg.

2) Hedwig Christiane Luise Adele Henriette Ottilie Frida Hildegarde, geb. 15. Juni 1869 zu Weißensee.

3) Erich Traugott Hermann Gustav Otto Friedrich Carl Christian, geb. 1. Juli 1870 zu Weißensee.

4) Ernst Amandus Ottomar Emil Maria Wolfgang, geb. 5. September 1873 zu Nauten.

5) Eberhard Curt Eugen Christian Friedrich Gerhard Maria Werner, geb. 25. Juli 1875 zu Nauten.

6) Henning Carl Anton Hermann Ludwig Wilhelm, geb. 29. Januar 1880 zu Schönfeld, Kön. preuß. Kadett in Bensberg.

2. Ast.

[Abstammend vom Grafen Carl Ludwig Ernst (geb. 1760, † 1832).]

† Alfons Julius Otto Graf von Schwerin (geb. 4. Mai 1810, † 7. Dezbr 1862, Kön. preuß. Major z. Disp., verm. 16. März 1836 mit Agnes Gräfin von der Goltz a. d. H. Sortlacken [geb. 26. Juli 1816, † 7. Septbr 1851]).

Söhne: 1. Carl Heinrich Otto Alfons Ludwig, geb. 29. Dezbr 1840, Ehrenritter des Johanniterordens, Kön. preuß. Oberst a. D. [Charlottenburg.]

2. Max Guido Otto, geb. 5. April 1843, verm. 15. August 1870 zu Posen mit

Julie Weidenbahn, geb. 18. Juli 1840.

3. Edmund Felix Otto, geb. 10. April 1848, Kön. preuß. Hauptmann a. D.

4. † Otto Ernst Hugo (geb. 24. August 1851, † 2. Februar 1894 zu Glogau, Kön. preuß. Hauptmann und Platzmajor in Glogau, verm. 17. November 1886 zu Wohlau in Schlesien mit

Paula Agnes Auguste Friederike Eva Wally, geb. 3. Januar 1860, des † Richard von Hahn, Kön. preuß. Hauptmanns a. D., und der Emma geb. von Usedom Tochter.

Kinder: 1) Hertha Agnes Emma Pauline Friederike Marie Ferdinande Eva, geb. 19. Oktober 1887 zu Osnabrück.

2) Otto Erdmann Detlof, geb. 15. Mai 1889 zu Osnabrück.

3) Edith Agnes Emma Paula Eva, geb. 10. November 1890 zu Pillau.

II. Linie: Wolfshagen.

[Abstammend vom Grafen Otto (geb. 1681, † 1755). — Besitz: das Fideikommiß Wolfshagen im Kr. Prenzlau.]

† Johann Christoph Hermann Graf von Schwerin (geb. 18. Juni 1776, † 6. August 1858, Ehrenritter des Johanniterordens, Kön. preuß. Generalmajor a. D., verm. 4. Juni 1816 mit Rosalie Gräfin von Dönhoff [geb. 3. Oktober 1789, † 4. August 1863 zu Wolfshagen]).

Kinder: 1. Amalie Sofie Friederike, geb. 6. August 1820 zu Wolfshagen, Herrin auf Lemmersdorf im Kreise Prenzlau und Wehlack im Kreise Rastenburg, Dame des Kön. preuß. Luisenordens, verm. 4. Oktober 1840 zu Wolfshagen mit Alfred Grafen zu Solms-Sonnenwalde-Alt-Pouch († 31. Januar 1870), Standesherrn auf Sonnenwalde ꝛc. (s. Goth. Hofkalender, II. Abteilung). [Sonnenwalde.]

2. Otto Wilhelm Ludwig, geb. 26. August 1822, Kön. preuß. Leutnant a. D., verm. im Dezember 1858 mit

Laura Luise Müller-Blumenbach, geb. 9. Januar 18 .., Adoptivtochter des Dr. Blumenbach, Kön. preuß. Medizinalrats, Leibarztes weiland Sr. K. H. des Prinzen Friedrich von Preußen. [Greifswald.]

3. † Carl Alexander (geb. 7. August 1824, † 23. August 1893 zu Wolfshagen), Fideikommißherr auf Wolfshagen, Mitbesitzer von Hornshagen in Mecklenburg-Strelitz, Herr der Lehensgüter Mildenitz und Groß-Daberkow, sowie des Allodialgutes Kreckow daselbst, Rechtsritter des Johanniterordens, Kön. preuß. Rittmeister a. D., verm. 9. November 1850 mit

Hertha Gertrud Charlotte, geb. 9. November 1827, des † Julius Gottlob von Rostitz und Jänckendorf, Kön. sächs. GRats und Bundestagsgesandten, und der † Luise geb. von Rex-Thielau Tochter. [Dresden und Wolfshagen.]

Kinder: 1) Hermann Otto Louis Carl, geb. 1. November 1851 zu Mildenitz, Fideikommißherr auf Wolfshagen im Kreise Prenzlau, Herr auf Schlepkow und Amalienhof im Kreise Prenzlau, Mitbesitzer von Hornshagen, Ritter des Deutschen Ordens (Ballei Utrecht), Rechtsritter des Johanniterordens, Kön. preuß. Rittmeister der Reserve des Regiments der Gardes du Korps, verm. 17. Juli 1879 zu Groß-Neuhausen mit

Marie Freiin von Werthern a. d. H. Groß-Neuhausen, geb. 21. Juli 1860, Herrin auf Zettemin, Wolde und Zwiedorf. [Wolfshagen.]

Kinder: (1) Otto Alexander, geb. 1. Februar 1882 zu Mildenitz.

(2) Georg Thilo, geb. 26. Juli 1886 zu Wolfshagen.

(3) Rosalie (Rose) Elisabeth, geb. 30. Oktbr 1891 zu Wolfshagen.

2) Gertrud Rosalie, geb. 14. Dezember 1853 zu Mildenitz.

3) Carl Gottlob, geb. 18. Januar 1858 zu Mildenitz, Kön. preuß. Leutnant a. D. [Augsburg.]

4) Ludwig Alexander, geb. 3. Oktober 1859 zu Mildenitz, Mitbesitzer von Mildenitz, Kön. preuß. Premierleutnant der Reserve des westf. Ulanenregts Nr. 5. [Mildenitz.]

5) Georg Gottfried Otto, geb. 23. Mai 1862 zu Mildenitz, Dr. jur., Kön. preuß. Kammergerichts-Referendar und Leutnant der Reserve des 2. Garde-Ulanenregts. [Berlin.]

4. Wilhelm Stanislaus Hermann, geb. 6. März 1827, Herr auf Fürstenwerder, Hildebrandshagen, Bülowssiege und Wilhelmshayn in der Ukermark, sowie auf Göhren (seit 1840 Familienbesitz) und Georginenau (seit 1841) in Mecklenburg-Strelitz, Rechtsritter des Johanniterordens, Kön. preuß. Kammerherr und Leutnant a. D., Grhzgl. mecklenburg.-strelitz. Hofmarschall, verm. 19. November 1850 mit

Luise Auguste Caroline Hedwig, geb. 26. Septbr 1830, des † Franz Sartorius von Schwanenfeld auf Sartowitz bei Graudenz, Domherrn zu Havelberg, Kön. preuß. Oberstleutnants a. D., und der † Luise geb. von Hänlein Tochter. [Neustrelitz und Göhren.]

Kinder: 1) Sofie Rosalie Luise Alexandrine Herminia Franziska, geb. 29. September 1851 zu Lemmersdorf, verm. 29. September 1876 zu Göhren mit Carl von Arnim auf Züsedom und Lützlaw, Ehrenritter des Johanniterordens, Kön. preuß. Kammerherrn und Leutnant a. D., Ritterschaftsdirektor.

2) Luise Rosalie Friederike Julie Emma Ludmilla, geb. 21. Februar 1853 zu Dresden, verm. 5. Juli 1881 zu Neustrelitz mit Erich von Krosigk auf Rathmannsdorf, Hzgl. anhalt. Kammerherrn.

3) Martha Agnes Gertrud Bertha, geb. 26. September 1854 zu Göhren.
4) Wilhelm Franz Hermann, geb. 16. Februar 1856 zu Göhren, Kön. preuß. Hauptmann, Flügeladjutant Sr. K. H. des Großherzogs von Mecklenburg-Schwerin.
5) Ida Anna Sofie, geb. 3. September 1857 zu Göhren.
6) Alfred Wilhelm Detlof, geb. 27. Februar 1859 zu Göhren, Kön. preuß. Premierleutnant im Kürassierregt v. Seydlitz (magdeburg.) Nr. 7.
7) Maria-Irmgard, geb. 3. März 1862 zu Göhren, verm. 2. August 1887 mit Otto von Dewitz auf Helpt, Grhzgl. mecklenb. Kammerherrn und Kammerrat, Kön. preuß. Premierleutnant a. D. [Neustrelitz.]
8) Ulrich Carl Wilhelm, geb. 8. Juni 1864 zu Göhren, Kön. preuß. Gerichtsassessor, beschäftigt im Auswärtigen Amt, Leutnant der Reserve des 2. pomm. Ulanenregts Nr. 9.

5. † Bogislav Konrad Adolf (geb. 20. November 1833, † 19. Mai 1889 zu Tamsel), Herr auf Tamsel, Warnick und Gernheim (12 000 Morgen) in der Neumark, Kön. preuß. Leutnant a. D., verm. 4. Oktober 1858 mit

Pauline, geb. 19. Juni 1835, des † Carl Adolf von Sichart, Kön. sächs. Generalmajors, Kommandeurs der 1. Infanteriedivision und Gouverneurs der Residenzstadt Dresden, und der Marie geb. von Schönberg a. d. H. Wilsdruff Tochter. [Schloß Tamsel.]

Kinder: 1) † Bogislav Carl Hermann (geb. 3. März 1862 zu Tamsel, † 2. Januar 1894 zu Crossen a. d. O.), verm. 24. Mai 1888 mit

Clara, des Albert Baurmeister auf Schreibersdorf und der Marie geb. Backhaus Tochter. [Crossen a. d. O.]

Söhne: (1) Bogislav Otto Carl, geb. 3. Januar 1892 zu Bohrau. (2) . . . . . geb. . . . . zu . . . . .

2) Amélie Pauline, geb. 2. Oktbr 1863 zu Tamsel, verm. 28. September 1887 daselbst mit Willy von Rosenstiel, Kön. preuß. Rittmeister und Eskadronchef im westfäl. Dragonerregt Nr. 7.
3) Margarethe Angélique, geb. 31. Juli 1865 zu Tamsel, verm. 6. Oktober 1891 daselbst mit Erich Frhrn von Wackerbarth gen. von Bomsdorff, Kön. preuß. Premierleutnant im Ulanenregt Kaiser Alexander II. von Rußland (1. brandenburg.) Nr. 3.
4) Frida Therese, geb. 6. Juli 1867 zu Tamsel, verm. 7. April 1894 zu Tamsel mit Leopold Grafen und Edlem Herrn zur Lippe-Biesterfeld, Kön. preuß. Oberstleutnant und etatsm. Stabsoffizier im 1. Garde-Feldartillerieregt.
5) Stanislaus Constantin, geb. 5. August 1871 zu Tamsel.

B. Haus Schwerinsburg.

[Preuß. Grf. d. d. Berlin 31. Juli 1740; Erneuerung und Bestätigung des Erblandküchenmeisteramtes von Altvorpommern d. d. Stettin 5. Januar 1741; nachmalige Bestätigung mit der Bestimmung, daß das Erbamt an den Besitz von

Schwerinsburg geknüpft sei, d. d. Charlottenburg 31. Dezember 1853. — Drei Brüder (I.—III.) stifteten die unten folgenden drei Linien.]

I. Linie Schwerinsburg.

I. † Heinrich Ludwig Wilhelm Carl Graf von Schwerin (geb. 19. Dezember 1876 zu Schwerinsburg, † 8. August 1839, verm. 8. Mai 1803 zu Prenzlau mit Charlotte Friederike Luise von Berg [geb. 9. August 1783 zu Quedlinburg, † 7. Juni 1826 zu Schwerinsburg]).

Kinder: 1. Elisabeth Luise Ulrike Charlotte, geb. 25. Januar 1804, verm. 24. April 1829 mit Dr. theol. Ludwig Jonas († 19. Septbr 1859), Professor an der Friedrich-Wilhelms-Universität, Prediger an der St. Nicolai-Kirche zu Berlin ꝛc. [Berlin.]

2. † Maximilian Heinrich Carl Anton Curt (geb. 30. Dezember 1804, † 3. Mai 1872, Herr des Lehensgutes Putzar ꝛc., Dr. jur., Kön. preuß. Staatsminister a. D., verm. 6. August 1834 mit Hildegard Marie [geb. 12. Juli 1817, † 9. Septbr 1889 zu Schmuggerow], des Dr. theol. Friedrich Schleiermacher, Professors an der Friedrich-Wilhelms-Universität zu Berlin, und der Henriette verw. gewes. von Willich, geb. von Mühlfels Tochter).

Kinder: 1) † Heinrich Friedrich Maximilian Curt (geb. 18. März 1836, † 1. August 1888), Herr auf Putzar mit Charlottenhorst (6258 Morgen), Boldekow mit Bornmühl (2701 Morgen), Glien (1803 Morgen), Zinzow mit Ruhenow (4075 Morgen), Borntin und Cavelpaß im Kreise Anklam und Vettrin im Reg.-Bez. Köslin, Ehrenritter des Johanniterordens, Kön. preuß. Rittmeister a. D., General-Landschaftsdirektor von Pommern, verm. 8. Mai 1867 zu Berlin mit

Charlotte Clara Magdalene, geb. 29. August 1847, des † Dr. Heinrich von Mühler, Kön. preuß. Staatsministers a. D., und der Adelheid geb. von Goßler Tochter. [Putzar bei Sarnow.]

Kinder: (1) Christoph Heinrich Maximilian Friedrich Eberhard, geb. 18. März 1868 zu Putzar, Dr. jur., Kön. preuß. Regierungsreferendar, Leutnant der Reserve des 2. pomm. Ulanenregts Nr. 9, verm. 18. März 1892 zu Erfurt mit

Jettine Helene Alexandra, geb. 9. Dezember 1871 zu Prenzlau, des Heinrich von Versen, Kön. preuß. Generalmajors a. D., und der Jettine geb. von Bagevitz Tochter. [Berlin.]

Sohn: Heinrich Christoph Adolf Max, geb. 30. Januar 1893 zu Stettin.

(2) Elisabeth Eugenie Luise, geb. 20. Novbr 1869 zu Putzar.

(3) Maximilian Michael Georg, geb. 8. Februar 1872 zu Putzar, Kön. preuß. Leutnant der Reserve des Kürassierregts Königin (pomm.) Nr. 2.

(4) Victor Heinrich Bernhard Arel, geb. 3. September 1873 zu Putzar.

(5) Friedrich Martin Constantin, geb. 20. März 1875 zu Putzar.

(6) Heinrich Carl Nicolaus, geb. 1. Juni 1877 zu Putzar.

(7) Vera Johanna, geb. 13. November 1880 zu Putzar.

(8) Wanda Adelheid Marie, geb. 17. April 1883 zu Putzar.
(9) Charlotte Margarethe Felicitas, geb. 14. Januar 1885 zu Putzar.

2) Luise Hildegard Marie, geb. 1. Mai 1837, Herrin auf Schmuggerow (3172 Morgen) im Kreise Anklam, verm. 28. Juni 1865 zu Putzar mit Rudolf Grafen von Kanitz, Kön. preuß. Generalleutnant à la suite der Armee.

3. Victor Friedrich Wilhelm Hermann Luther, geb. 22. Dezember 1814, Herr auf Schwerinsburg, Wussecken und Werder (4137 Morgen), Löwitz (2700 Morgen), Sarnow und Wendfeld (3924 Morgen) im Kreise Anklam, Erbküchenmeister in Altvorpommern; erhielt das Prädikat „Exzellenz"; Rechtsritter des Johanniterordens, Kön. preuß. Kammerherr, Landschaftsrat und Mitglied des preuß. Herrenhauses auf Lebenszeit, verm. 30. Dezember 1842 mit Ida Fanny Caroline Adelheid (geb. 15. Dezbr 1818, † 31. Oktober 1889 zu Schwerinsburg), des † Ernst von Schimmelmann, Kön. preuß. Forstmeisters a. D., und der Elisabeth geb. von Seebach Tochter.

Söhne: 1) Carl Victor Hans Bogislav, geb. 9. Januar 1844, Kön. preuß. Landrat a. D. und Premierleutnant a. D., verm. 20. August 1876 zu Friedelhausen mit
Luise Freiin von Nordeck zur Rabenau, geb. 15. Oktober 1849. [Schwerinsburg]

Kinder: (1) Gudrun, geb. 27. Februar 1878 zu Weilburg.
(2) Axel Rüdiger, geb. 24. September 1879 zu Weilburg.
(3) Eberhard, geb. 11. Juli 1882 zu Weilburg (ist von seinem † Großvater, dem Frhrn von Nordeck zur Rabenau, adoptiert worden).

2) Hans Axel Tammo, geb. 19. Mai 1847 zu Berlin, Kön. preuß. Rittmeister a. D., Mitglied des Reichstags, verm. 1. Juli 1878 zu Altenburg mit
Marie, geb. 16. März 1858, des † Fr. von Gerstenberg, Edlen von Zech, Hzgl. sachsen-altenb. Kammerherrn, Wirkl. GRats und Staatsministers, und der † Marie geb. von Helldorf Tochter. [Löwitz.]

3) Gerd Christof, geb. 22. Juli 1857 zu Schwerinsburg, Kön. preuß. Rittmeister der Reserve des 1. Garde-Dragonerregts Königin von Großbritannien und Irland, verm. 9. März 1882 zu Gröbitz mit Helene Marie Charlotte (geb. 5. April 1858, † 13. Oktbr 1894 zu Gröbitz), des † Georg von Mangoldt auf Gröbitz, Grhzgl. sächs. Kammerherrn und Oberstleutnants a. D., und der Helene geb. von Helldorf Tochter. [Sophienhof.]

Kinder: (1) Hans-Bogislav Viktor Georg, geb. 12. Juli 1883 zu Hannover.
(2) Ida Helene, geb. 20. September 1884 zu Schwerinsburg.
(3) Irmgard Lonny Anna Maria, geb. 14. Januar 1886 zu Sophienhof.
(4) Georg Curt Christoph Wilhelm, geb. 18. Mai 1888 zu Schwerinsburg.
(5) Hans-Heinrich, geb. 23. August 1889 zu Sophienhof.

4. Charlotte Elisabeth Luise Beate, geb. 5. Juni 1826, verm. 15. März 1859 zu Berlin mit Ehrenfried von Willich († 21. Novbr 1880), Kön. preuß. Oberregierungsrat a. D. [Berlin.]

II. Linie Busow.

11. † Carl Christof Adolf Georg Graf von Schwerin (geb. 3. Novbr 1780, † 2. Januar 1854 zu Berlin, Herr auf Ducherow mit Mollwitz [4548 Morgen] und Busow [2243 Morgen] im Kreise Anklam, Reg.-Bez. Stettin, Kön. preuß. Generallandschaftsrat a. D., verm. I) 3. Novbr 1804 mit Auguste Dorothea Charlotte von Schütz [geb. 21. Januar 1786, † 8. Juli 1819]; II) 3. März 1826 mit Elisabeth Freiin von Maltzahn a. d. H. Cummerow [geb. 16. April 1797, † 21. Juli 1874 zu Anklam], Dame des Kön. preuß. Luisenordens).

Kinder: a) 1r **Ehe:** 1. † Hermann Heinrich Carl Curt (geb. 5. Mai 1807, † 27. April 1846 zu Busow, verm. 9. Juli 1841 mit Auguste Wilhelmine Maria Dorothea [geb. 24. Januar 1822, † 16. Juni 1875 zu Berlin, des † August von Winterfeldt auf Menkin im Kreise Prenzlau, Ehrenritters des Johanniterordens, Kön. preuß. Kammergerichtsrats a. D., und der † Johanna geb. von Le Coq Tochter).

Kinder: 1) † Ulrich Carl August Friedrich (geb. 12. Juli 1842, † 18. August 1870 an den in der Schlacht bei Mars la Tour erhaltenen Wunden), Kön. preuß. Premierleutnant im 1. Garde-Dragonerregt. verm. 7. Juli 1866 zu Berlin mit

Hildegard Gräfin von Schwerin, geb. 21. März 1842 (s. unten). [Berlin.]

Tochter: Marie Philippine, geb. 1. März 1868 zu Berlin, verm. 30. September 1890 daselbst mit Alfred Frhrn Quadt-Wykradt-Hüchtenbruck, Kön. preuß. Hauptmann und Kompaniechef im Grenadierregt König Friedrich Wilhelm IV. (1. pomm.) Nr. 2.

2) Marie Pauline Luise, geb. 5. Oktober 1844 zu Menkin, verm. 27. Mai 1872 zu Berlin mit Anton Wichard von Heyden auf Alexanderhof und Wittenhof im Kreise Prenzlau, Rechtsritter des Johanniterordens, Kön. preuß. Kammerherrn, Premierleutnant a. D. und ukermärkischem Ritterschaftsrat a. D.

2. † Gustav Philipp Wilhelm Carl (geb. 27. August 1808, † 19. Februar 1864), Herr auf Schojow bei Stolp in Pommern, verm. I) 18. Oktober 1839 mit Philippine Caroline Mathilde Emilie (geb. 10. April 1819, † 7. Dezember 1846), des † Carl von Hackewitz auf Waschow und der Caroline geb. von Kahlden Tochter; II) 9. Mai 1849 mit

Ida Auguste Wilhelmine Ottilie, geb. 9. November 1814 zu Brunn, des † Carl von Oertzen auf Brunn, Grhzgl. mecklenburg-schwerin. Landrats, und der Wilhelmine geb. von Dewitz Tochter. [Stolp.]

Kinder: a) 1r **Ehe:** 1) † Carl Friedrich Wilhelm Constantin Bogislav (geb. 25. Juli 1840, † 21. Januar 1871 bei dem Sturme auf Messigny bei Dijon), Kön. preuß. Premierleutnant im 8. pomm. Inf.-Regt Nr. 61, verm. 27. März 1868 zu Lottin mit

Elisabeth Caroline Wilhelmine, geb. 27. September 1849, des † Theodor von Hertzberg auf Lottin ꝛc. bei Neustettin und der Marie geb. Oesterreich Tochter. [Berlin.]

Söhne: (1) Gustav Theodor Friedrich Ulrich Carl, geb. 1. März 1869 zu Thorn, Kön. preuß. Leutnant im 2. Leib-Husarenregt Kaiserin Nr. 2.

(2) Ulrich Helmuth Sigismund, geb. 15. Dezbr 1870 zu Lottin, Kön. preuß. Leutnant im Ulanenregt Kaiser Alexander II. von Rußland (1. brandenburg.) Nr. 3.

2) Hildegard Leontine Philippine Caroline Elisabeth, geb. 21. März 1842, verm. 7. Juli 1866 zu Berlin mit Ulrich Grafen von Schwerin († 18. August 1870), Kön. preuß. Premierleutnant im 1. Garde-Dragonerregt (s. oben).

— b) 2r Ehe: 3) † Axel Friedrich Wilhelm Otto Carl Helmuth (geb. 28. März 1850, † 27. Dezbr 1888), Lehensherr auf Busow und Luisenhof im Kreise Anklam, Kön. preuß. Leutnant a. D. und Oberamtmann in den Hohenzollernschen Landen, verm. I) 2. Mai 1874 zu Jagatschütz mit Edith (geb. 27. Dezbr 1852 zu Jagatschütz, † 5. Juli 1876), des † Max von Köckritz auf Jagatschütz, Landesältesten und Rittmeisters a. D., und der Armgard geb. von Kröcher Tochter; II) 26. Januar 1881 mit

Luise (Lucie) Katharina Johanna Hedwig, geb. 23. Dezbr 1857, des Carl Friedrich August Martini zu Elberfeld und der Luise geb. Babud de Mortanges Tochter. [Stuttgart.]

Töchter 2r Ehe: (1) Gunild Luise Ida Edith Hildegard Lucie Friederike Hedwig, geb. 26. Februar 1882 zu Montabaur.

(2) Friederike (Freda) Wilhelma Luise Ida Hedwig Margarethe Wally Elisabeth Fanny, geb. 16. März 1888 zu Hechingen.

4) Bogislav Friedrich Wilhelm Carl Hermann Heinrich Bernhard, geb. 12. November 1851, Kön. preuß. Hauptmann und Kompaniechef im 2. Garderegt zu Fuß, verm. 28. Mai 1885 zu Ems mit

Marie Hedwig Ottilie, geb. 5. Dezember 1863, des Albert von Griesheim, Kön. preuß. Oberst z. Disp., und der Marie geb. von Raschkauw Tochter.

Kinder: (1) Hildegard Ida Clara Marie, geb. 9. Januar 1888 zu Berlin.

(2) Curt-Christoph Gustav Albert, geb. 30. November 1889 zu Berlin.

(3) Bogislav Axel Carl Ulrich, geb. 19. Oktbr 1892 zu Berlin.

5) Gustav Rudolf Max Carl Friedrich Richard, geb. 17. Oktober 1856 zu Schojow, Herr auf Schojow (2600 Morgen) bei Stolp in Pommern, verm. 15. Oktober 1885 zu Berlin mit

Gottliebe Johanne Thoma Margarethe, des † Friedrich von Schlieben auf Kemlitz, Kön. preuß. Hauptmanns a. D., und der Clemence geb. von Carlsburg Tochter.

Kinder: (1) Irmela Thoma Ida Hildegard, geb. 28. August 1886 zu Schojow.

(2) Edith Marie Elisabeth, geb. 24. April 1888 zu Schojow.

(3) Axel Carl Ulrich, geb. 16. Oktober 1889 zu Schojow.

(4) Otto-Martin Gustav Richard, geb. 6. März 1891 zu Schojow.

† Albert Julius Carl (geb. 27. August 1813, † 3. Septbr 1875 zu Anklam, Kön. preuß. Rittmeister a. D., verm. 20. Oktober 1854 mit Marie Charlotte Auguste Luise Clementine Josefine [geb. 28. Oktober 1830, † 2. Juni 1892 zu Berlin], des † Wilhelm von

Willich, Kön. preuß. Generalmajors a. D., und der † Charlotte geb. von Hiddeſſen Tochter).

Kinder: 1) Bruno Albert Wilhelm Guſtav, geb. 23. Juli 1855 zu Landsberg a. d. Warthe, Kön. preuß. Major und Eskadronchef im 2. Garde-Dragonerregt, verm. 12. April 1889 zu Rothen-Klempenow mit

Agnes von Eickſtedt-Peterswaldt, geb. 14. Februar 1864 (ſ. den Artikel in dieſem Taſchenbuch).

Kinder: (1) Marka Marie Luiſe Agnes, geb. 7. Februar 1890 zu Paſewalk.

(2) Achim Albert Carl Bruno, geb. 4. Dezbr 1891 zu Paſewalk.

2) Maximilian Albert Ernſt Helmuth, geb. 7. Dezember 1856 zu Woldenberg, Kön. preuß. Rittmeiſter und Eskadronchef im Küraſſierregt Kaiſer Nikolaus I. (brandenburg.) Nr. 6.

3) Eliſabeth Charlotte Marie Auguſte Anna, geb. 8. Oktbr 1858 zu Landsberg a. d. Warthe.

4) Charlotte Eliſabeth Marie Ida, geb. 28. Oktober 1861 zu Spantekow.

5) Hermann Eberhard Carl Albert, geb. 14. März 1867 zu Spantekow, Kön. preuß. Leutnant im braunſchweig. Huſarenregt Nr. 17.

4. † Helmuth Friedrich Otto Detlof (geb. 10. Januar 1817, † 25. März 1882, Herr auf Ziethen, Rechtsritter des Johanniterordens, verm. I) 27. September 1844 mit Leontine von Hackewitz [geb. 23. Februar 1825, † 8. Dezember 1846]; II) 21. Juli 1849 mit Antonie verwitw. von der Lehe, geb. von Bornſtedt [geb. 28. März 1826, † 15. Januar 1859]; III) 11. April 1861 zu Berlin mit Anna Bernhardine Emilie Caroline [geb. 26. Auguſt 1835, † 10. Mai 1880], des † Eugenius von Puttkamer auf Groß-Plauth im Kreiſe Roſenberg in Weſtpreußen, Rechtsritters des Johanniterordens, Kön. preuß. Oberpräſidenten a. D., und der † Emilie geb. von Zitzewitz a. d. H. Klein-Ganſen Tochter).

Kinder: a) 2r Ehe: 1) Gertrud Eliſabeth Henriette, geb. 11. Dezember 1850.

2) Curt Detlof, geb. 7. April 1853, Herr auf Ziethen bei Anklam, Dr. jur., Rechtsritter des Johanniterordens, Kön. preuß. Landrat des Kreiſes Uſedom-Wollin, Schiffahrtsdirektor zu Swinemünde, Rittmeiſter der Reſerve des Küraſſierregts Königin (pomm.) Nr. 2, verm. 4. November 1884 zu Nipkau mit

Anna Caroline Emilie Eugenie, geb. 22. Auguſt 1860, des Bernhard von Puttkamer auf Nipkau bei Roſenberg in Weſtpreußen, Kön. preuß. Oberſt a. D., und der Eliſabeth geb. von Puttkamer Tochter. [Swinemünde.]

Kinder: (1) Bernhard Helmuth Robert Detlof, geb. 24. Septbr tember 1885 zu Swinemünde.

(2) Eliſabeth Anna Emmy, geb. 5. Oktober 1888 zu Swinemünde.

(3) Curt Detlof, geb. 14. April 1890 zu Swinemünde.

(4) Eberhard Victor Detlof, geb. 1. Juni 1894 zu Swinemünde.

3) Helene Blanca Auguſte, geb. 8. Dezember 1854.

— b) 3r Ehe: 4) Caroline Eliſabeth Emilie, geb. 3. Auguſt 1862

zu Ziethen, verm. 5. Oktober 1883 daselbst mit Fritz von Oertzen, Kön. preuß. Hauptmann und Kompaniechef im Grenadierregt Kronprinz Friedrich Wilhelm (2. schles.) Nr. 11.

5) Elisabeth Caroline Valerie Mathilde, geb. 20. Dezbr 1863 zu Ziethen, verm. 13. Oktober 1893 mit Felix Mühlmann, Kön. preuß. Schulrat, Hilfsarbeiter im Ministerium für Handel und Gewerbe.

6) Eva Renata, geb. 26. Dezember 1867 zu Ziethen.

7) Anna Maria Barbara, geb. 2. Mai 1872 zu Ziethen.

— b) 2r Ehe: 5. Maria Beata Wilhelmine Henriette, geb. 31. Oktober 1827, verm. 28. September 1850 mit Carl Richard von Puttkamer auf Glowitz, Ehrenritter des Johanniterordens, Kön. preuß. Landrat des Kreises Stolp.

6. Bernhard Wilhelm Ludwig Helmuth Carl, geb. 21. Juli 1831, Herr auf Ducherow mit Vorwerk Mollwitz (1089 Hekt.), Busow mit Luisenhof (562 Hekt.) und auf Dargibell (525 Hekt.), sämtlich im Kreise Anklam in Pommern, Ehrenritter des Johanniterordens, verm. 23. Januar 1861 zu Wilhelmsthal bei Genthin mit

Wally Amalie, geb. 19. Dezember 1842, des Rudolf von Katte auf Wilhelmsthal und der † Valerie geb. Gräfin von der Schulenburg-Bodendorf Tochter. [Ducherow bei Anklam.]

Söhne: 1) Ulrich Friedrich Carl, geb. 15. Juli 1865 zu Dargibell, Kön. preuß. Premierleutnant der Reserve des 1. Garderegts zu Fuß, verm. 30. Mai 1890 zu Schmuggerow mit

Clara Gräfin von Kanitz, geb. 25. September 1870. [Dargibell, Kreis Anklam.]

Söhne: (1) Bernhard Rudolf Friedrich, geb. 6. Oktober 1892 zu Potsdam.

(2) Otto-Martin Rudolf, geb. 3. März 1894 zu Potsdam.

2) Friedrich Rudolf Bernhard, geb. 7. Mai 1868 zu Dargibell, Kön. preuß. Leutnant im Kürassierregt Königin (pomm.) Nr. 2.

III. Linie Friedland.

III. † Wilhelm Casimir Ludwig Carl Bogislav Graf von Schwerin (geb. 21. Februar 1791, † 7. Februar 1874 zu Friedland in Mecklenburg-Strelitz, früher auf Bebberow, verm. I) 4. August 1815 mit Adolfine von Schwerin a. d. H. Janow [geb. 11. Juuar 1799, † 15. Mai 1816]; II) 23. Mai 1823 mit Adelheid Emma Erdmuthe von Selchow a. d. H. Retzkewitz [geb. 19. Oktober 1802, † 20. März 1883]).

Kinder: a) 1r Ehe: 1. † Franz Henning (geb. 24. April 1816, † 6. Februar 1884, Ehrenritter des Johanniterordens, Kön. preuß. Oberstleutnant z. Disp., verm. 25. Mai 1855 zu Janow mit Adolfine Henriette Wilhelmine [geb. 22. Februar 1830, † 3. Juli 1869], des † Wilhelm von Schwerin auf Janow und Rehberg in Pommern, Ehrenritters des Johanniterordens, Kön. preuß. Landschaftsrats, und der Caroline geb. von Zieten a. d. H. Lögow Tochter).

Kinder: 1) Margarethe Wilhelmine Sofie, geb. 28. Juni 1856 zu Nackel, verm. 18. Mai 1883 zu Wustrau mit Eberhard von der

Decken, Kön. preuß. Hauptmann und Kompaniechef im Inf.-Regt von Manstein (schlesw.) Nr. 84.

2) Henning Curt Wilhelm, geb. 10. Juni 1858 zu Nackel, Rittmeister und Eskadronchef im 2. Grhzgl. hess. (Leib-) Dragonerregt Nr. 24, verm. 23. Oktober 1884 zu Janow mit

Sofie Julie, geb. 12. Juni 1858 zu Nowomigorod, des † Heinrich Barons von Medem, Kaiserl. russ. Generalleutnants a. D., und der Beate geb. von Botschkoffska Tochter.

Kinder: (1) Franz Heinrich, geb. 13. Januar 1886 zu St. Johann-Saarbrücken.

(2) Else Anna, geb. 20. Januar 1889 zu St. Johann-Saarbrücken.

(3) Kurt-Christoph, geb. 1. August 1891 zu St. Johann-Saarbrücken.

— b) 2r Ehe: 2. † Richard Erdmann Bogislav (geb. 11. Novbr 1827, † 2. Juli 1882), Kön. preuß. Oberstleutnant z. Disp., verm. 19. Oktober 1859 zu Liegnitz mit

Adelheid Luise, geb. 26. Februar 1835, des † Carl Ferdinand Kloer auf Rausse, Kön. preuß. Justizrats, und der Caroline geb. von Bardeleben Tochter. [Halle a. d. S.]

Kinder: 1) Bogislav Carl Wilhelm, geb. 15. März 1861 zu Koblenz, Kön. preuß. Premierleutnant im Inf.-Regt Graf Bülow von Dennewitz (6. westfäl.) Nr. 55.

2) Kurt Christoph Hans Richard, geb. 22. August 1862 zu Koblenz, Kön. preuß. Premierleutnant a. D., verm. 12. Oktober 1887 zu Halle a. d. S. mit Anna Marie Antoinette Eva Mathilde (geb. 28. Februar 1869, geschieden im Dezember 1892), des † Robert Wagner, Kön. preuß. Rittmeisters a. D., und der Mathilde geb. von Bothmer Tochter.

Tochter: Ilse Adelheid Mathilde Emmy Carola, geb. 27. November 1890 zu Hannover.

3) Lucie Agnes Victoria, geb. 15. Juli 1864 zu Friedland in Mecklenburg-Strelitz, verm. 6. August 1889 zu Halle a. d. S. mit Urban Cleve, Kön. preuß. Oberförster zu Lüchow und Hauptmann der Garde-Landwehrschützen.

4) Emmy Ida Luise Caroline Mathilde, geb. 11. März 1873 zu Hanau.

3. Friedrich Wilhelm Maximilian Boguslav Leonhard, geb. 11. Mai 1840, Kön. preuß. Oberstleutnant und Kommandeur des Kadettenhauses in Plön, verm. 23. Mai 1868 zu Berlin mit

Luise Helene, geb. 21. März 1844 zu Schweidnitz, des † Moritz von Baerenfels-Warnow auf Rustow in Vorpommern, Kön. preuß. Landrats, und der † Pauline geb. Dorn Tochter.

Kinder: 1) Wilhelm Moritz Detlof, geb. 27. April 1869 zu Hildesheim, Kön. preuß. Leutnant im 2. Garde-Feldartillerieregt.

2) Ilsabe Agnes, geb. 6. Juli 1872 zu Hildesheim.

3) Richard Carl Leonhard, geb. 19. Juni 1874 zu Hameln, Kön. preuß. Leutnant im oldenb. Inf.-Regt Nr. 91.

4) Claus Leonhard, geb. 7. September 1884 zu Hildesheim.

Des Vatersbruders, des † Grafen Wilhelm Friedrich Carl (geb. 23. Dezember 1738, † 17. August 1802), Erbherrn auf Neuendorf ꝛc. in Pommern, Ritters des Johanniterordens, Kön. preuß. Generalleutnants, verm. 11. Dezbr 1783 mit Wilhelmine Johanna (geb. 6. Dezember 1766, † 21. Dezbr 1829), des † Johann von Rehbinder, Kaiserl. russ. Staatsrats, Oberst und Residenten zu Danzig, und der † Luise geb. von Kalnein Tochter, **Sohn**:

† Friedrich Wilhelm Adolf Joachim Detlev Albrecht (geb. 20. Juni 1791, † 27. Februar 1856 zu Danzig, Kön. preuß. Landrat a. D., verm. 14. Februar 1812 mit Ida Eleonore Elisabeth [geb. 9. März 1796, † 8. Juli 1859], des † Josef von Baczko, Kön. preuß. Generalmajors, und der Friederike Auguste Charlotte geb. Feldmann Tochter).

Töchter: 1. † Clementine Marie Wilhelmine Friederike (geb. 15. November 1812, † 21. Oktober 1893 zu Königsberg i. Pr.).

2. Emma Leopoldine Wilhelmine Agnes, geb. 22. Dezember 1815. [Königsberg i. Pr.]

3. Josefine Elisabeth Felicitas, geb. 7. März 1836.

C. Haus Wendisch-Wilmersdorf.

[Preuß. Grf. d. d. Berlin 2. Januar 1787.]

† Friedrich August Carl Graf von Schwerin (geb. 11. Dezbr 1750 zu Berlin, † 16. Septbr 1836, Kön. preuß. Generalmajor a. D., verm. 3. Oktober 1785 zu Berlin mit Luise Friederike Wilhelmine Johanne Gräfin von der Schulenburg [geb. 10. Mai 1767 zu Stendal, † 28. März 1847 zu Berlin]).

Söhne: 1. † Christian Friedrich Ludwig Wilhelm (geb. 19. März 1789, † 27. April 1858), Erbherr auf Wendisch-Wilmersdorf, Ehrenritter des Johanniterordens, Kön. preuß. Geh. Justiz- und Kammergerichtsrat a. D., verm. mit

Luise Wilhelmine Christiane Ebel, geb. 30. November 1821 (katholisch); wiederverm. mit Johannes Grafen von Renard (katholisch; † 7. März 1874), Erbherrn auf Kelsch im Kreise Groß-Strehlitz und Koschmieder im Kreise Lublinitz in Preuß.-Schlesien ꝛc.; verm. in dritter Ehe 1879 mit Feodor Grafen zu Solms-Sonnenwalde-Rösa (geschieden; † 1888), Kön. preuß. Leutnant a. D. [Dresden.]

Kinder: 1) Anna Wilhelmine Christiane, geb. 7. August 1839, verm. 16. Mai 1867 zu Berlin mit Richard von Scholten, Ehrenritter des Johanniterordens, Kön. preuß. Generalmajor z. Disp. [Berlin.]

2) Friedrich Kurt Alexander, geb. 16. Mai 1856, Erbherr auf Wendisch-Wilmersdorf im Kreise Teltow, Reg.-Bezirks Potsdam, Kön. preuß. Rittmeister der Reserve des 1. Garde-Dragonerregts Königin von Großbritannien und Irland, verm. I) 24. Juni 1884 zu Sierhagen mit Augusta Gräfin von Plessen (geb. 15. Juni 1866, geschieden 7. Januar 1889); II) 22. September 1890 zu Augsburg mit

Anna, geb. 6. Januar 1868 zu Passau, des Adolf Steppes, Kön. bayr. Oberstleutnants, und der Josefine geb. Seydel Tochter.

Söhne: (1) Fritz Willy Hans Alexander Maria,
(2) Curt Adolf Gerd Alexander Maria,
} Zwillingsbrüder, geb. 18. März 1893 zu Berlin.

2. † Ludwig August Leopold (geb. 16. Septbr 1794, † 31. Januar 1863, verm. 29. Novbr 1820 mit Eugenie Gräfin von Reichenbach-Goschütz [geb. 13. Mai 1797, † 10. Oktober 1867]).

Sohn: Curt Fabian Emil Friedrich, geb. 30. Mai 1826, Fideikommißherr auf Bohrau (540 Hekt.) und Herr auf Jackschönau (273 Hekt.) im Kreise Oels in Preuß.-Schlesien, Ehrenritter des Johanniterordens, verm. 28. April 1855 zu Schmerwitz mit
Fanny Friederike, geb. 30. Oktober 1835, des † Carl Brandt von Lindau auf Schmerwitz ꝛc. in der Prov. Brandenburg und der Fanny geb. Gräfin Henckel, Freiin von Donnersmarck, Tochter. [Bohrau.]

Kinder: (1) † Friedrich Leopold Carl (geb. 8. Juli 1857 zu Bohrau, † 3. Februar 1889 daselbst), Kön. preuß. Leutnant a. D., verm. 25. Mai 1883 zu Wustrau mit
Erna Blanca Anna, geb. 16. Juni 1864 zu Schlagenthin, des Wilhelm Schmidt von Hirschfelde, Kön. preuß. Rittmeisters a. D., und der Melly geb. von Schwerin a. d. H. Janow Tochter.

(2) Helene Franziska Wilhelmine Natalie, geb. 12. Februar 1860 zu Breslau.

(3) Woldemar Gerd Rudolf, geb. 14. April 1861 zu Bohrau, Herr auf Malczewo und Karsovo II in der Provinz Posen, Kön. preuß. Regierungsreferendar a. D., verm. 3. Juni 1890 zu Kochberg mit
Anna Freiin von Stein a. d. H. Kochberg, geb. 14. August 1862.
Söhne: a) Felix Friedrich Woldemar Paul, geb. 24. März 1892 zu Malczewo.
b) Friedrich Albrecht Wilhelm Julius, geb. 24. Mai 1893 zu Malczewo.

(4) Erich Leopold Heinrich, geb. 27. April 1862 zu Bohrau, Kön. preuß. Leutnant a. D.

(5) Siegfried Leopold, geb. 3. April 1863 zu Bohrau, Kön. preuß. Premierleutnant im Dragonerregt Frhr von Derfflinger (neumärk.) Nr. 3, verlobt im September 1894 mit Emilie Henriette Adele, des † Jonkheer Theodor Hendrik van Eys und der Wilhelmine geb. von Karnebeek Tochter.

(6) Joachim Friedrich Carl, geb. 27. Dezbr 1864 zu Bohrau, Kön. preuß. Leutnant a. D., verm. 22. Januar 1894 zu Berlin mit
Martha, geb. 17. Januar 1869 zu Berlin, des † Dr. Franz von Holtzendorff, Universitätsprofessors, und der Pauline geb. Binder Tochter.

Schwicheldt.

[Lutherisch. — Preußen (Provinz Hannover) und Herzogtum Braunschweig. — Niedersächsischer Uradel; Reichsgrf. und bayr. Grf. d. d. München 25. September 1790 (vom Kurfürsten Carl Theodor von Pfalzbayern, als Reichsvikar); kurfürstl.

hannov. Anerkennung 20. Dezember 1790. — Stammtafel im Jahrgang 1875, S. 806. — S. Handbuch, S. 897.]

† Jobst Carl Graf von Schwicheldt (geb. 29. März 1771, † . . . . ., Erbmarschall ꝛc., hannov. Drost, verm. 29. Juni 1802 mit Charlotte Wilhelmine Dorothea Freiin von Marenholtz a. d. H. Dieckhorst [geb. . . . ., † . . . .]).

Söhne: 1. † Jobst Ernst Otto Boguslaw (geb. 5. Dezember 1806, † 3. November 1876), Majoratsherr und Erbmarschall im Fürstentum Hildesheim, Kön. hannov. Kammerherr, verm. 11. Oktbr 1832 mit Luise Charlotte Philippine Wilhelmine, geb. 7. Oktober 1812, des † Carl Edmund Friedrich von Münchhausen auf Apelern und der † Henriette Eleonore Caroline Dorothea geb. von und zu Schachten Tochter, Ehrenstaatsdame J. Maj. der Königin von Hannover. [Schloß Söder bei Hildesheim.]

Söhne: 1) Jobst Carl Georg, geb. 18. Juni 1836, Majoratsherr, Herr auf Kirch- und Süd-Weyhe, Falkenburg, Estorf, Brockwinckel und Reppenstedt, sowie auf Söder, verm. 28. Novbr 1888 mit Marie Freiin von Barnekow, geb. 23. Januar 1862. [Schloß Söder bei Hildesheim.]

2) † Ernst Alexander Georg (geb. 7. März 1839, † 1. Februar 1892), Herr auf Peine, Klein-Ilsede, Sievershausen und Schwicheldt, verm. 31. Juli 1873 zu Deckenhausen mit Hedwig von der Decken a. d. H. Deckenhausen, geb. 24. Dezbr 1848.

Kinder: (1) Jobst Curt Alexander Carl Adolf, geb. 22. Juli 1876. (2) Setta Louise Caroline, geb. 28. Juli 1879.

2. † Georg Wilhelm Ludwig Carl (geb. 9. Januar 1808, †, Erbherr auf Flachstöckheim und Ostlutter, sowie Herr auf Voggenhagen, Küblingen und Schliestedt, verm. 22. Juni 1837 mit Charlotte Josefine Ludovica Hermine Constantine von Müller a. d. H. Vrestorf [geb. 15. Januar 1817, †]).

Kinder: 1) Curt Clamor Boguslav Gustav, geb. 13. Mai 1839, Erbherr auf Flachstöckheim (170 Hekt.), Ostlutter (284 Hekt.), Schliestedt (450 Hekt.), Küblingen (250 Hekt.), Voggenhagen (450 Hekt.), Oker (192 Hekt.). [Küblingen.]

2) Elsbeth Auguste Amalie Bertha Charlotte, geb. 15. Januar 1845, verm. 12. März 1874 zu Celle mit Friedrich Frhrn von Wangenheim a. d. H. Winterstein, Kön. sächs. Oberstleutnant z. Disp.

3) Anna Ernestine Luise Dorothea, geb. 9. Januar 1850, verm. 15. August 1871 mit Reinhard Friedrich von Adelebsen († 1883), Majoratsherrn auf Adelebsen, Kön. hannov. Flügeladjutanten und Oberstleutnant.

Seckendorff.

Bayern und Preußen. — Fränkischer Uradel. — S. Handbuch, S. 899; vgl. auch den gleichnamigen Artikel im Taschenbuch der Freiherrlichen Häuser.]

A. Haus Aberdar-Obernzenn. (Evangelisch.)

[Reichsfrhr. d. d. Wien 5. September 1706; württemberg. Grf. 6. Novbr 1810; im Königreich Bayern bei der Grafenklasse der Adelsmatrikel eingetragen 16. August 1841.]

† Friedrich Karl Ludwig Ernst Franz Graf von Seckendorff (geb. 18. März 1813, † 23. Juli 1874, K. K. Oberleutnant a. D., verm. mit Johanna Fallier [geb. 5. Novbr 1818, † 1. Novbr 1890]).

Kinder: 1. Karl Ludwig Ferdinand Peter, geb. 18. März 1847, Herr des Ritter-Mannlehengutes Obernzenn mit Cordulahof im Amtsgericht Uffenheim in Bayern, Kön. württemberg. Rittmeister a. D., verm. I) 26. März 1884 mit Eugenie Amalie Marie Trowitzsch (geschieden); II) 26. Februar 1892 zu Coburg mit
Maria Freiin von Seckendorff-Aberdar-Unternzenn, geb. 6. Mai 1868. [Schloß Obernzenn.]
Tochter: Carola Bertha Wilhelmine Sophie, geb. 3. Novbr 1893 zu Obernzenn.
2. Bertha Sidonia, geb. 28. Dezember 1848, verm. 4. Mai 1880 mit Carl Glaser, Betriebsbau-Inspektor.
3. Alexandrina Auguste, geb. 19. September 1857, verm. 12. Mai 1878 mit Carl Pfeuffer, Gutsbesitzer. [Birnsberg im Amtsgericht Ansbach.]
4. Clementine Caroline, geb. 8. Januar 1861, verm. I) 31. Oktbr 1883 mit Dr. phil. Carl Gellrich († 1889); II) . . . . . mit . . . . Krohn, Kaufmann. [Würzburg.]

B. Haus Gutend. (Evangelisch und katholisch.)

[Preuß. Grf. d. d. Berlin 17. Januar 1816.]

† Carl August Georg Graf von Seckendorff (geb. 5. Januar 1800, † 2. Januar 1870 zu Halle a. d. S., Kön. preuß. Oberbergrat a. D., verm. 18. April 1834 mit Friederike Eleonore von Beurmann [geb. 26. November 1802, † 5. März 1884 zu Halle a. d. S.]).

Kinder: 1. Caroline Friederike Marie, geb. 5. August 1835, verm. 21. Mai 1863 zu Halle a. d. S. mit Gerald Frhrn von Seckendorff, Ehrenritter des Johanniterordens, Kön. sächs. Geh. Regierungsrat a. D. [Oberloschwitz bei Dresden.]
2. Carl Friedrich Adolf, geb. 30. August 1837 zu Dürrenberg, Kön. preuß. Major a. D. [Berlin.]

Bruder.

† Theodor Franz Christian (geb. 31. Oktober 1801, † 17. Septbr 1858, Rechtsritter des Johanniterordens, Kön. preuß. Kammerherr, Wirkl. GRat, außerordentl. Gesandter und bevollm. Minister am Kön. bayr. Hofe, verm. 21. April 1839 mit Auguste Gräfin von Fernemont [geb. 3. März 1811 zu Schlawa, † 31. Mai 1876 zu Potsdam.]).

Kinder: 1. Curt Bernhard, geb. 26. Juni 1840 zu Berlin, Ehrenritter des Johanniterordens, Kön. preuß. Kammerherr und Kaiserl. Legationsrat z. Disp., verm. 5 Oktober 1873 zu Höhnscheid bei

Wolfhagen mit Hertha Freiin von Gaertner-Griebenow (geb. 6. März 1853, † 3. Februar 1892 zu Dresden). [Charlottenburg.]

Töchter: 1) Helene Auguste Amalie Eva, geb. 11. Juli 1875 zu Potsdam.

2) Melanie Theodora Emilie Wilhelmine, geb. 17. März 1877 zu Berlin.

3) Alexandra Hertha Adele Hildegard, geb. 4. Februar 1879 zu Berlin.

2. Götz Burkhard, geb. 22. Februar 1842 zu Berlin, Kön. preuß. Kammerherr und Oberhofmeister mit dem Prädikat „Exzellenz" J. Maj. der Kaiserin und Königin Friedrich.

3. Gertrud Magdalene, geb. 18. Februar 1846 zu Hannover, verm. 4. März 1880 zu Berlin mit Lewis Pocock († 8. Dezember 1893). [Hampstead bei London.]

4. Hans Gotthard, geb. 16. November 1849 zu Brüssel.

5. Max Gebhard, geb. 1. Dezember 1852 zu Brüssel, verm. 26. Dezember 1873 zu New York mit

Charlotte Mary Agnes Holly, geb. 27. März 1856 (katholisch). [Washington.]

Kinder (katholisch): 1) Gertrud Helene, geb. 24. September 1874 zu New York.

2) Theodor Waldemar, geb. 30. Juli 1880 zu New York.

3) Ethel Auguste, geb. 27. August 1883.

Sedlnitzky (poln. Siedlnicki).

(Im Mannesstamme erloschen.)

Katholisch. — Oesterreich und Preußen (Provinz Schlesien). — Poln.-mährischer Adel; in den mährischen Herrenstand aufgenommen 4. Juni 1546; Reichsgrf. v. d. Wien 25. Juli 1695; böhm. Grf. 16. September 1695. — W.: Odrowąż. — S. Handbuch, S. 900; vgl. auch die Artikel „Widmann-Sedlnitzky" und „Perponcher-Sedlnitzky"; Stammtafel, nach welcher die Filiationen zu berichtigen wären, im Taschenbuch der Freiherrlichen Häuser, Jahrg. 1864, S. 768.]

Anton Graf Sedlnitzky von Choltić (geb. 4. Dezbr 1776, † 9. März 1850, Erbherr auf Geppersdorf, Nassiedel und Schönwiese im Kreise Leobschütz in Preuß.-Schlesien [nunmehr veräußert], K. K. Kämmerer, GRat und Appellationsgerichtspräsident zu Brünn, verm. 7. Januar 1808 mit Maria Anna Gräfin Wilczek [geb. 6. Dezember 1781, † 12. März 1850]).

Tochter: Marie Leopoldine, geb. 13. November 1812, StkrD., verm. 15. Mai 1834 mit Anton Frhrn von Widmann († 10. September 1866), Herrn auf Wiese in Mähren ꝛc., K. K. Kämmerer.

Seeau.

(Im Mannesstamme erloschen.)

[Katholisch. — Oesterreich. — Wappenbesserung d. d. Wien 1. Juli 1558 (vom Kaiser Ferdinand I. für Thomas Seeauer); rittermäßiger Reichsadel mit Wappenbesserung d. d. Wien 19. März 1582 und d. d. Prag 1. Juli 1592; Prädikat „von Seeau" unter Weglassung des Stammnamens d. d. Prag 6. August 1609 (für Sebastian Seeauer); Wappenbesserung mit dem Prädikat „zu Milleuthen" d. d. Prag 18. Oktbr 1612; alter Reichsfrhr. mit dem Prädikat „von Wuerlting" und Wappenbesserung d. d. Wien 5. Januar 1682; Reichsgrf. mit Wappenbesserung d. d. Laxenburg 12. Mai 1699. — S. Handbuch, S. 906.]

I. Linie.

† Franz de Paula Graf von Seeau (geb. 30. März 1801, † 5. Dezbr 1841 [des 22. Dezember 1803 zu Helfenberg † Grafen Franz, K. K. Kämmerers, Sohn]), verm. 1839 mit

Henriette Freiin von Puteani, geb. 12. September 1816; wiederverm. mit Apollinar von Wisłotzky († im Oktober 1870), Herrn auf Dembožin in Galizien.

II. Linie.

† Carl Graf von Seeau (geb. 24. März 1801, † 30. April 1878, K. K. Major a. D., verm. 23. August 1829 mit Anna Edler von Schönthal [geb. 18. Mai 1802, † 27. September 1884 zu Linz]).

Sohn: † Otto (geb. 20. Mai 1833, † 3. Juni 1884, Herr auf Helfenberg und Piberstein in Oberoesterreich, K. K. Statthaltereisekretär a. D., verm. 15. Mai 1861 mit

Anna, geb. 3. März 1836, des † Carl Fischer vom See, K. K. Feldmarschall-Leutnants, und der Maria geb. Gräfin Fieger zu Hirschberg Tochter. [Schloß Helfenberg.]

Töchter: 1) Marie Anna, geb. 30. Septbr 1867, verm. 11. Mai 1885 zu Helfenberg mit Hans Frhrn von Küling, K. u. K. Leutnant a. D.

2) Caroline Elisabeth Rosa Maria, geb. 28. Juli 1870, verm. 24. September 1889 zu Helfenberg mit Rudolf Frhrn Gramont de Traves-Toulongeon.

Bruder.

† Josef (geb. 5. April 1806, † 18. August 1863), verm. 9. Mai 1853 mit

Theresia Heinrich, geb. 13. März 1808.

Seebach.

[Reformiert und katholisch. — Königreich Sachsen. — Thüringischer Uradel; hzgl. sachsen-coburg-goth. Anerkennung des Freiherrnstandes 18. März 1855; kön. sächs. Anerkennung 26. Juni 1860; belg. persönl. Grf. 12. Dezbr 1864

(für Albin Leo Frhrn von Seebach); bestätigt im Königreich Sachsen 21. Dezember 1865. — S. Jahrgang 1870, S. 982.]

† Albin Leo Graf von Seebach (geb. 31. Januar 1811 zu Langensalza, † 16. Juni 1884, Kön. sächs. Kammerherr und GRat, außerordentl. Gesandter und bevollm. Minister, verm. 13. Oktober 1839 mit Marie Gräfin von Nesselrode [geb. 24. Juli 1820; katholisch; † 5. Juni 1888 zu Dresden], Ehrendame des Kön. bayr. Theresienordens).

Kinder: 1. Carl Friedrich Alexander, geb. 6. Dezbr 1841 zu St. Petersburg, Kön. sächs. Premierleutnant a. D.

2. Maria, geb. 13. April 1843 zu Rom (katholisch), verm. 15 August 1863 mit Leon Grafen von Moltke-Hvitfeldt, Kön. dän. Kammerherrn, außerordentl. Gesandten und bevollm. Minister zu Paris.

3. Nicolaus, geb. 9. Februar 1854 zu Paris (katholisch), Kön. sächs. Kammerherr, Rittmeister a. D., Generaldirektor der Kön. musikal. Kapelle und des Hoftheaters.

Ségur-Cabanac.

[Katholisch. — Oesterreich (Mähren und Niederoesterreich) und Ungarn. — Mährisches Inkolat d. d. Baden 15. Juli 1810; böhm. Inkolat im Herrenstande d. d. Wien 11. Juli 1811 (beides für August Grafen von Ségur). — S. Handbuch, S. 907.]

† August Franz Marcellus Graf Ségur-Cabanac (geb. . . . . 1771, † 7. Dezember 1847, K. K. Kämmerer und GRat, Generalmajor und Vorsteher der Kammer Sr. Maj. des Kaisers, verm. 1800 mit Franziska Freiin von Jungwirth [geb. 1772, † 8. Oktober 1857]).

Söhne: 1. † Julius (geb. 18. März 1802, † 8. April 1857, K. K. Rittmeister a. D., verm. mit Anna von Gebhardt-Ivanchich [geb. 26. Juni 1800, † im Juli 1868 zu Oedenburg]).

Kinder: 1) Sidonie, geb. 6. März 1836, verm. 28. Dezbr 1858 zu Pullitz mit Carl Ehnl († 17. Februar 1863), K. K. Hauptmann im Inf.-Regt Graf Coronini-Cronberg Nr. 6.

2) † Alexander Moritz (geb. 23. Februar 1839, † 6. November 1890 zu Prag), Herr der Lehensgüter Döschna und Zoppanz ($1_{/16}$ QM.) im Kreise Znaim in Mähren, verm. 3. Februar 1863 zu Prag mit

Leontine Luise Therese Ludmille, geb. 14. Oktober 1840, des † Dr. jur. Josef Theumer, Rechtsanwalts, und der † Ludmille geb. Kalina von Jäthenstein Tochter. [Prag.]

3) † August Mauritius (geb. 22. April 1841, † 4. August 1888 zu Maria-Theresiopel), K. K. Oberstleutnant im Husarenregt Frhr von Edelsheim-Gyulai Nr. 4, verm. 5. Mai 1867 zu Oedenburg in Ungarn mit

Christine Aloysia Amalia von Flandorfer, geb. 12. Juli 1844. [Graz.]

Kinder: (1) Oscar Julius Ignaz August, geb. 6. April 1868, K. K. Statthalterei-Konzeptspraktikant.
(2) Viktor Julius Ignaz August, geb. 4. Juli 1869.
(3) Paula Christine Marie Amalia, geb. 24. Juli 1870, verm. 24. August 1892 zu Wien mit Victor Frhrn von Wilsdorf, K. u. K. Leutnant der Reserve des Ulanenregts Nr. 3.
(4) Marie, geb. . . . . .
(5) Helene, geb. . . . . .
(6) August, geb. . . . . .

2. † Arthur Andreas (geb. 18. Mai 1805, † 4. Juli 1885), Herr auf St. Peter in der Au, K. K. Kämmerer und Generalmajor a. D., verm. 29. März 1842 mit
Mathilde de Mignot, Gräfin von Bussy, geb. 27. Oktober 1822, Herrin der Herrschaft Neutenstein in Niederoesterreich, StkrD. [Schloß St. Peter in der Au in Niederoesterreich.]

Söhne: 1) Alfred August Marcellus, geb. 4. Septbr 1844, K. u. K. Kämmerer und Oberleutnant a. D., verm. 14. September 1869 zu Rohrbach in Niederoesterreich mit
Henriette Gräfin von Schlik zu Bassano und Weißkirchen, geb. 28. Februar 1850, StkrD. [St. Peter in der Au.]
Kinder: (1) Raoul Arthur Theodor Maria, geb. 23. August 1870 zu St. Peter in der Au, K. u. K. Leutnant im Dragonerregt Kaiser Ferdinand Nr. 4.
(2) Alfred Erwein Heinrich Maria, geb. 17. November 1871 zu St. Peter in der Au, K. u. K. Leutnant im Dragonerregt Kaiser Ferdinand Nr. 4.
(3) Helene Mathilde Sofie Sabine Maria, geb. 17. September 1873 zu St. Peter in der Au.
(4) Marguerite Josefine Almerie Pia Maria, geb. 15. Februar 1875 zu St. Peter in der Au.

) Leon Marcus, geb. 18. August 1848, verm. 7. Januar 1879 zu Gmunden mit
Anna Gräfin von Schmidegg, geb. 2. Juli 1855, StkrD. [Neutenstein bei Kapellen in Niederoesterreich.]
Kinder: (1) Arthur Franz Leon Maria, geb. 19. Oktober 1879 zu Neutenstein.
(2) Anna-Maria Mathilde Stefanie, geb. 9. Mai 1881 zu Neutenstein.
(3) Marcus Alfred Leo Maria, geb. 5. Januar 1885.
(4) August Maria, geb. 23. Oktober 1887.

Seherr-Thoß.

[Preußen (Provinz Schlesien). — Schlesischer Uradel. — S. Handbuch, S. 908; vgl. auch besonders wegen der Abstammung die gleichnamigen Artikel im Taschenbuch der Freiherrlichen Häuser.]

A. Älteres Gräfliches Haus.

[Böhm. Frhr. 2. April 1734; preuß. Grf. d. d. Berlin 2. September 1775. — Beschreibung des Wappens im Handbuch, S. 908]

I. Linie. (Evangelisch.)

[Abstammend vom Grafen Heinrich (geb. 1. Januar 1785, † 18. August 1837).]

Heinrich Arthur Graf von Seherr-Thoß, geb. 23. März 1820 zu Bitschin (des obigen Grafen Heinrich, Erbherrn auf Bitschin [verkauft] in Preuß.-Schlesien, Sohn), verm. mit

Eveline Herrmann, geb. 16. August 1837 zu Würzburg. [Budapest.]

Sohn: Béla, geb. 18. Novbr 1869 zu Agram in Kroatien, K. u. K. Leutnant im Inf.-Regt Reicher Nr. 68.

II. Linie. (Katholisch und evangelisch.)

[Abstammend vom Grafen Ernst (s. unten).]

† Ernst Graf von Seherr-Thoß (geb. 4. August 1786; evangel.; † 19. Jan. 1856 zu Dobrau, Herr der Herrschaften Dobrau, Dobersdorf, Körnitz und Friedersdorf, sowie auf Rosnochau, Schwesterwitz und Dembrowa in Oberschlesien, ferner der Herrschaft Weigelsdorf und Quickendorf in Niederschlesien und der Herrschaft Meffersdorf in der Oberlausitz, Ehrenritter des Johanniterordens, Landesältester des Kreises Neustadt, verm. mit Agnes Leopoldine Casimire von Loën [geb. 17. Dezember 1783, † 17. Oktober 1832]).

Kinder: 1. † Leopold Heinrich Ludwig Hermann (geb. 3. Juli 1810; evangel.; † 19. Mai 1893 zu Wiesbaden); folgte seinem Vater auf Grund der von seinem Großvater, dem Oberhofmundschenken Grafen Heinrich Leopold, am 11. Juli 1803 testamentarisch errichteten fideikommissarischen Substitution in dem Besitz der Herrschaft Dobrau ꝛc.; Ehrenritter des Johanniterordens, Kön. preuß. Kammerherr, Landesältester, Mitglied des preuß. Herrenhauses auf Lebenszeit, Rittmeister und Landrat a. D., verm. 16. Januar 1847 mit

Olga Gräfin von Strachwitz a. d. H. Kaminietz, geb. 22. August 1827 (katholisch), Ehrendame des souver. Malteserordens. [Dobrau im Kreise Neustadt in Oberschlesien.]

Kinder (katholisch): 1) Margaretha, geb. 23. Dezbr 1848, StkrD. und K. u. K. PD., Herrin auf Urbanowitz (800 Hekt.) im Kreise Kosel, verm. 23. Mai 1871 zu Dobrau mit Ludwig Grafen Apponyi von Nagy-Appony (katholisch), Herrn der Herrschaft Nagy- und Kis-Appony.

2) Ernst Hans Christof Roger, geb. 31. Oktober 1851, Erbherr der Herrschaft Dobrau (2850 Hekt., incl. 1400 Hekt. Wald) mit den Rittergütern Körnitz, Streblau, Rosnochau, Schwärze, Schwesterwitz, Walzen und Friedersdorf im Kreise Neustadt, sowie Herr der Herrschaft Schwarzwald im Kreise Lublinitz in Oberschlesien, Kön. preuß. Kammerjunker und Rittmeister der Reserve des Leib-Gardehusarenregts, verm. 17. Juli 1878 zu Laskowitz mit

Mathilde Gräfin Saurma-Jeltsch, geb. 3. April 1858 (katholisch). [Dobrau und Rosnochau.]

Kinder (katholisch): (1) Ernst Hans Christoph Roger Hermann, geb. 4. April 1879 zu Rosnochau.

(2) Ernst Hans Christof Manfred Roger, geb. 14. März 1880 zu Rosnochau.

(3) Friedrich Ernst Hans-Christoph, geb. 30. April 1881 zu Rosnochau.

(4) Ernst Hans Christof Theobald, geb. 26. Mai 1882 zu Rosnochau.

(5) Ernst Hans Christof Wolfgang, geb. 8. Juni 1884 zu Rosnochau.

(6) Maria-Margarethe, geb. 8. Oktbr 1885 zu Rosnochau.

2. Pauline Agnes Blanca, geb. 8. Februar 1818 (evangelisch), verm. 10. Oktober 1854 zu Weigelsdorf mit Carl Sigismund Emil von Baerensprung auf Klein-Döbern in der Niederlausitz († 16. Februar 1879), Kön. preuß. Staatsanwalt a. D. [Berlin.]

3. Octavius Manfred, geb. 5. Januar 1827 (evangelisch), Erbherr auf Weigelsdorf (930 Hekt.) und Olbersdorf (412 Hekt.) im Kreise Reichenbach und auf Quickendorf (312 Hekt.) im Kreise Frankenstein Rechtsritter des Johanniterordens, Landschaftsdirektor der Münsterberg-Glatzer Fürstentums-Landschaft, Kön. preuß. Rittmeister a. D., verm. I) 22. Juli 1852 mit Eugenie Gräfin von Sternberg-Rudelsdorf a. d. H. Raudnitz (geb. 20. Juni 1828; katholisch; † 22. März 1876); II) 5. Januar 1878 zu Leipzig mit

Helene, geb. 25. Juli 1853, des Alban von Montbé, Kön. sächs. Generalleutnants und Kommandeurs der 2. Infanteriedivision Nr. 24, und der Helene geb. von Nostitz und Jänckendorf Tochter.

Kinder 1r Ehe: 1) Johanna Maria-Agnes, geb. 24. Juni 1857 (katholisch seit 27. Novbr 1877), verm. 28. Januar 1878 zu Weigelsdorf mit Alfons Grafen von Pachta (katholisch) auf Viechtenstein.

2) Ernst Friedrich Maria Manfred, geb. 30. Oktober 1858, Kön. preuß. Premierleutnant im Regt der Gardes du Korps, verm. 5. November 1891 zu Miechowitz mit

Klara Eva Adelheid Marie Wanda, geb. 5. November 1868, des † Hubert von Tiele-Winkler auf Miechowitz 2c., Grhzgl. mecklenburg-schwerin. Oberst a. D., und der Valeska geb. von Winkler Tochter.

Tochter: Rose-Marie, geb. 4. Mai 1893 zu Potsdam.

3) Anna Maria Gabriele, geb. 2. Juni 1862.

4) Anna Maria Therese, geb. 20. Juni 1865 zu Weigelsdorf.

B. Neueres Gräfliches Haus*. (Evangelisch.)

(Im Gräflichen Mannesstamme erloschen.)

[Böhm. Frhr. d. d. Wien 10. Dezember 1721; preuß. Grf. nach dem Rechte der Erstgeburt aus je adeliger Ehe und geknüpft an den Besitz der Herrschaft Hohenfriedeberg d. d. Berlin 15. Oktober 1840. — S. Jahrg. 1858, S. 707.]

† Friedrich Albin Heinrich Alexander Graf von Seherr-Thoß-Hohenfriedeberg (geb. 15. Oktober 1818, † 12. August 1877), Erbherr der

Herrschaft Hohenfriedeberg, bestehend aus Hohenfriedeberg (221 Hekt.), Schweinz (144 Hekt.) und Wiesenberg (59 Hekt.) im Kreise Bolkenhain, Ehrenritter des Johanniterordens, Landesältester der Kreise Bolkenhain und Landeshut in Preuß.-Schlesien, verm. 6. Juli 1847 mit Leopoldine Freiin von Riese-Stallburg, geb. 7. Januar 1822 (katholisch), Mitbesitzerin der Herrschaft Neu-Bistritz im Kreise Budweis in Böhmen.

Töchter: 1. Maria Margarethe Charlotte Auguste Elisabeth Josefine Freiin von Seherr-Thoß, geb. 7. Dezember 1851 zu Breslau, verm. 1877 zu Hohenfriedeberg mit Wolf von Schönberg-Pötting auf Tanenberg und Haselberg im Königreich Sachsen, Kön. sächs. Premierleutnant der Reserve.

2. Maria Alexandra Charlotte Auguste Friederike Henriette Adolfine Gertrude Freiin von Seherr-Thoß, geb. 28. August 1856 zu Neu-Bistritz.

3. Maria Adolfine Charlotte Friederike Alexandrine Clara Margarethe Freiin von Seherr-Thoß, geb. 12. März 1859 zu Neu-Bistritz, verm. 8. Juli 1886 zu Hohenfriedeberg mit Harry von Webern, Kön. preuß. Premierleutnant im Grenadierregt Kronprinz Friedrich Wilhelm (2. schles.) Nr. 11.

4. Maria Alexandra Gertrud Charlotte Friederike Sofie Freiin von Seherr-Thoß, geb. 5. Juli 1863 zu Hohenfriedeberg.

Seilern und Aspang.

Katholisch. — Oesterreich (Niederoesterreich und Mähren). — Reichsadel und alter Reichsritterstand mit dem Titel „Edler Herr von Seilern" d. d. Wien 28. Oktober 1684 (für Johann Friedrich Seiler, Kaiserl. Reichshofrat); alter Reichsfrhr. d. d. Wien 3. Dezember 1696; Landmann von Görz 27. Juni 1707, von Steiermark 15. Juni 1708, von Oberoesterreich 1709; böhm. Inkolat d. d. Wien 28. Juni 1710; Reichsgrf. d. d. Wien 5. November 1712; ungar. Indigenat 10. Juni 1715; Landmann von Krain 19. September 1715; böhm. Grf. d. d. Wien 3. Oktober 1746. — Besitz: die Fideikommißherrschaften Litschau in Niederoesterreich, Kralitz und Lukow in Mähren. — S. Handbuch, S. 909.]

Joseph August Graf von Seilern und Aspang (geb. 22. Juni 1793, † 19. März 1861, K. K. Kämmerer, verm. I) 22. Juni 1817 mit Marie Gräfin Zichy zu Zich und Vásonykeö [geb. 10. August 1800, † 16. März 1827], StkrD.; II) 20. Juni 1830 mit Antonie Freiin von Krosigk [geb. 20. Oktober 1811, † 15. Juni 1877 zu Reichenhall], StkrD.).

Kinder: a) 1r Ehe: 1. Maria Crescentie, geb. 9. Dezember 1820, StkrD., verm. 30. April 1844 mit Ludwig Grafen Norman von Audenhove († 11. Juli 1885 zu Linz). [Linz in Oberoesterreich.]

† Josef Maria Johann Nepomuk (geb. 14. September 1823, † 18. Juni 1868), K. K. Kämmerer und Rittmeister a. D., verm. 8. Mai 1856 zu Graz mit

Elisa Gräfin von Stürgkh, geb. 4. Septbr 1838, StkrD. [Wien.]

Sohn: Franz Josef Maria, geb. 10. September 1859, Fideikommiß-

herr, sowie Herr der Herrschaft Hadmagyfalva in Ungarn, K. u. K. Kämmerer, Oberst-Erblandküchenmeister des Herzogtums Kärnten, Ehrenritter des Deutschen Ordens, verm. I) 25. April 1882 zu Wien mit Ilona (Helene) Gräfin von Wenckheim (geb. 21. Mai 1860, † 20. Dezember 1883); II) 29. Januar 1885 zu Wien mit Sarolta Gräfin von Wenckheim, geb. 21. Mai 1860, StkrD. und K. u. K. PD., Zwillingsschwester der Vorigen.

Kinder: a) 1r Ehe: (1) Josef, geb. 25. November 1883. — b) 2r Ehe: (2) Franz Josef Maria Rudolf, geb. 30. Juli 1886. (3) Ilona Marie Elisabeth, geb. 17. Oktober 1887.

3. Carl Maximilian Josef Johann Nepomuk Alexander, geb. 26. Februar 1825, Herr der Herrschaften Alt-Titschein, Zieranowitz, Przylep, sowie der Güter Kurowitz, Martinitz und Strzebietitz in Mähren, K. u. K. Kämmerer und GRat, Mitglied des Herrenhauses des oesterr. Reichsrats auf Lebenszeit, verm. 21. Oktober 1849 mit
Maria Gräfin von Hardegg, geb. 21. Oktbr 1831, StkrD. [Wien.]

Kinder: 1) Serafine, geb. 23. September 1850, Dame im Orden „Sacré cœur".

2) Franz de Paula Carl Max Julius Johann Nepomuk, geb. 5. März 1852, Herr auf Milotitz in Mähren, K. u. K. Kämmerer und Oberleutnant der Reserve des Dragonerregts Fürst zu Windisch-Graetz Nr. 14.

3) Julius Maximilian Maria Gabriel Johann Nepomuk, geb. 17. August 1858, K. u. K. Kämmerer und Rittmeister im Landwehr-Dragonerregt Nr. 2, verm. 3. Juni 1885 zu Wien mit
Theresia Gräfin Pejácsevich von Veröcze, geb. 30. Mai 1867.

Söhne: (1) Ladislaus Peter Julius Carl Maria Joseph Johann von Nepomuk, geb. 8. März 1886.

(2) Johann von Nepomuk Carl Julius Ignatius Maria, geb. 1. August 1887.

4. Amalie Johanne Nepomucene Marie Maximiliane Christine Franziska Xaveria, geb. 9. Dezbr 1826, StkrD. und K. u. K. PD., verm. 28. April 1851 mit Wilhelm Frhrn von Hornstein-Bußmannshausen († 1. Dezember 1890 zu Innsbruck), K. u. K. Kämmerer, GRat, Feldmarschall Leutnant und Oberstthofmeister Sr. K. u. K. Hoh. des Erzherzogs Carl Ludwig.

— b) 2r Ehe: 5. Luise Anna Maria Johanne Nepomucene, geb. 7. August 1833, verm. 3. März 1858 zu Wien mit Adolf Frhrn Brenner von Felsach († 22. September 1883), K. K. Kämmerer, Wirkl. GRat ꝛc.

6. Leopold Clemens Max Johann Nepomuk, geb. 17. Novbr 1834.

7. Henriette Johanne Nepomucene Adolfine Helene, geb. 17. August 1838, StkrD., verm. 11. September 1856 zu Lukow mit Ernst Frhrn von Laudon auf Bistritz am Hostein in Mähren, K. u. K. Kämmerer.

8. † Hugo Anton Johann Nepomuk Philipp (geb. 22. August 1840, † 15. November 1886 zu München), verm. 10. Oktober 1863 zu Wien mit
Ida Gräfin Thabaszy-Zaluska von Zaluskie, geb. 11. September 1841 StkrD. [Paris.]

Kinder: 1) Ida Marie Antonie Amalie Lucia, geb. 29. August 1864.
2) Carl Josef Maria Johann Nepomuk, geb. 14. Mai 1866, K. u. K. Leutnant der Reserve des Husarenregts Nr. 11.

9. Dedo Paul Anton Johann Nepomuk, geb. 28. Juni 1842, verm. 10. Mai 1870 zu Baden bei Wien mit
Therese, geb. 24. Dezember 1850, des † Samuel Ujfalvy de Mezö Kövesd, K. K. Rittmeisters a. D., und der Therese geb. Freiin von Huszár Tochter. [Graz.]
Kinder: 1) Therese Maria Antonie Marguerite, geb. 27. November 1874.
2) Ernst Leopold, geb. 23. August 1879.

10. † Maximilian Philipp Vollrad Johann Nepomuk (geb. 6. März 1845, † 13. März 1889 im Haag), Ehrenritter des souver. Malteserordens, K. K. Kämmerer und Wirkl. Legationsrat bei der Gesandtschaft im Haag, verm. 14. Mai 1878 zu Graz mit
Mary Gräfin von Hohenwart, geb. 28. Februar 1858.
Tochter: Margarethe, geb. 1879 zu Berlin.

Seinsheim.

[Katholisch. — Bayern. — Fränkischer Uradel; Reichsfrhr. mit Wappenvereinigung „Sünching" d. d. Prag 2. März 1580; Reichsgrf. d. d Wien 17. September 1705; immatrikuliert bei der Grafenklasse der Kön. bayr. Adelsmatrikel 30. März 1811; Anerkennung des Reichsgrafenstandes als eines oesterreichischen laut Dekret des K. K. Ministeriums des Innern d. d. Wien 23. Juli 1859 (s. Jahrg. 1874, S. 801). — Besitz: das Fideikommißmajorat Sünching, Schönach und Grafentraubach in Oberbayern, an welchem die erbliche Reichsratswürde der Krone Bayern haftet. — S. Handbuch, S. 910.]

† Maximilian Clemens Joseph Maria Graf von Seinsheim (geb. 10. Oktober 1751, † 12. September 1803, Oberst-Erbkämmerer des Herzogtums Franken, K. K. Kämmerer, Kurpfalzbayr. Wirkl. GRat, verm. 25. Mai 1772 mit Maria Anna Freiin von Franckenstein a. d. H. Ulstadt [geb. 6. Juni 1754, † . . . . .]).

Söhne: 1. † Josef Maria Arbogast Erkinger (geb. 29. November 1775, † 14. Oktober 1830, Ritter des Kön. bayr. St. Georg-Ordens, Ehrenritter des souver. Malteserordens, Kön. bayr. Kämmerer und Regierungsrat zu Regensburg, verm. 12. Juli 1801 mit Clementine Freiin von und zu Franckenstein [geb. 3. Dezember 1781, † im Februar 1861]).

Söhne: 1) † Maximilian Josef Erkinger (geb. 12. Dezbr 1810, † 17. Oktober 1870, Majoratsherr und erbl. Reichsrat der Krone Bayern, Kapitular-Großkomtur des Kön. bayr. St. Georg-Ordens, Kön. bayr. Kämmerer, Mitglied des deutschen Zollparlaments, verm. mit Marie Eleonore Elisabeth [geb. 25. November 1814, † . . . 1893 zu München], des † Friedrich Frhrn von Reding zu Biberegg, Kön. bayr. Kämmerers und Gesandten, und der † Caroline verwitw. gewes. Schenk Freifrau von Stauffenberg, geb. Freiin von Harff Tochter, StkrD., Kön. bayr. PD. mit dem

Prädikat „Exzellenz" und Dame des Kön. bayr. St. Elisabethen-Ordens).

Töchter: (1) Anna Maria, geb. 10. Dezbr 1833, Ehrendame des Kön. bayr. Theresienordens, verm. 23. August 1854 mit Ludwig Grafen von Montgelas († 6. Januar 1892 zu München), Kön. bayr. Kämmerer ꝛc.

(2) Clementine, geb. 27. Dezember 1837, dermalen Klosterfrau im Kloster „zum heiligen Herzen Jesu", verm. 28. Mai 1863 mit Carl Frhrn von Lottersberg († 3. Februar 1871), Kön. bayr. Major im 3. Artillerieregt.

(3) Amélie Maria Charlotte Clementine Gabriele, geb. 7. Februar 1840, verm. I) 28. Juli 1863 mit Maximilian Grafen von Montgelas († 3. August 1884), erblichem Reichsrat der Krone Bayern, Kön. bayr. Kämmerer und Rittmeister à la suite; II) 18. Januar 1886 zu München mit Adolf von Auer, Kön. bayr. Justizrat und Rechtsanwalt, Reichsrat der Krone Bayern.

(4) Therese, geb. 10. Februar 1846, Klosterfrau im Kloster „zum heiligen Herzen Jesu" zu Riedenburg bei Bregenz.

2) † Carl Alexander (geb. 15. Oktober 1823, † 1. Septbr 1852), verm. 2. Januar 1849 mit

Anna Schenk Gräfin von Stauffenberg, geb. 1. März 1825, Ehrendame des Kön. bayr. Theresienordens.

Tochter: Charlotte Clementine Maria Antonie Fortunata Medarda, geb. 4. Juni 1850, verm. 15. Mai 1872 zu Würzburg mit Carl Frhrn von Crailsheim a. d. H. Rödelsee (lutherisch), K. u. K. Kämmerer und Oberleutnant a. D.

2. † Carl August (geb. 17. Februar 1784, † 26. November 1864, Kön. bayr. Kämmerer und Staatsrat, Reichsrat der Krone Bayern auf Lebenszeit, verm. 27. Dezember 1808 mit Isabella Gräfin zu Lodron-Laterano [geb. . . . . , † 9. Dezember 1815]).

Sohn: † Maximilian Joseph Erkinger (geb. 6. April 1811, † 30. Mai 1885, Majoratsherr und erblicher Reichsrat der Krone Bayern, Kapitular-Großkomtur des Kön. bayr. St. Georg-Ordens, Kön. bayr. Kämmerer, verm. 9. November 1835 mit Ida-Magdalena Gräfin Deym, Freiin von Střitež [geb. 19. November 1814, † 27. Februar 1885 zu München], Kön. bayr. PD. und Ehrendame des Kön. bayr. Theresienordens).

Kinder: (1) Carl Maria Max Erkinger, geb. 5. August 1836, Majoratsherr und erblicher Reichsrat der Krone Bayern, Kön. bayr. Major a. D., verm. 23. November 1863 zu Molnári in Ungarn mit

Sofie Gräfin Erdödy von Monyorókerék und Monoszló, geb. 19. Januar 1835. [Sünching.]

Tochter: Gabriele, geb. 23. August 1868.

(2) Clotilde, geb. 14. Juli 1839, Ehrendame des Kön. bayr. Theresienordens, verm. 11. August 1862 mit Philipp Grafen zu Lodron-Laterano († 3. Dezember 1876), Kön. bayr. Rittmeister à la suite.

(3) Albrecht, geb. 26. September 1841, Ritter des Kön. bayr. St. Georg-Ordens, Kön. bayr. Kämmerer, Oberstthofmarschall

mit dem Prädikat „Exzellenz", Oberstleutnant à la suite der Armee, verm. 21. September 1868 mit
Lucy Bridgeman, geb. 29. Juni 1847.

3. † August Carl Maximilian Maria (geb. 11. Februar 1789 zu München, † 18. Dezember 1869, Ehrenritter des souver. Malteserordens, Kön. bayr. Kämmerer, Ehrenmitglied der Königl. Akademie der bildenden Künste zu München, verm. 21. Juni 1818 mit Emilie Gräfin Basselet von La Rosée [geb. 21. Oktober 1800, † 27. Februar 1883], Ehrenstiftsdame des Kön. bayr. St. Anna-Ordens zu München).

Kinder: 1) Anna Maria Maximiliane Apollonia Stephania, geb. 25. Dezbr 1831, StkrD. und Ehrendame des Kön. bayr. Theresienordens, Schlüsseldame weiland J. K. H. der Großherzogin von Hessen und bei Rhein, verm. 18. Oktober 1864 zu München mit Paul Westerweller von Anthoni, Grhzgl. hess. Oberstthofmarschall, General der Infanterie z. D. und Generaladjutanten à la suite. [Darmstadt.]

2) † Otto Friedrich Antiochus Florentin (geb. 15. Oktober 1836, † 7. Juli 1893 zu Wien), K. u. K. Kämmerer und Major a. D., verm. 19. Mai 1869 zu Wien mit
Pauline Freiin Reichlin von Meldegg, geb. 16. November 1844. [Wien.]

Töchter: (1) Caroline Mathilde Emilie, geb. 14. März 1870 zu Oedenburg.
(2) Alexandrine Anna Caroline, geb. 22. Oktbr 1873 zu Graz.

3) Maximilian Carl Florian Emil, geb. 4. Mai 1844, verm. 18. Februar 1873 zu Mering mit Anna Freiin von Boutteville (geb. 18. Juni 1851, † 27. Januar 1889). [München.]

Kinder: (1) Clementine Emilie Therese Anna, geb. 17. Januar 1874 zu München.
(2) Maria Anna, geb. 14. November 1875 zu München.
(3) August Otto Max Maria Aloysius, geb. 26. Juni 1880 zu München.
(4) Olga Marianna Emilie Theresia, geb. 10. Juli 1882 zu München.

Seldern.

[Katholisch. — Oesterreich und Ungarn. — Reichsfrhr. d. d. Düsseldorf 20. Mai 1711 (vom Kurfürsten Johann Wilhelm von der Pfalz, als Reichsvikar); kaiserl. Anerkennung 23. Juni 1718; böhm. Frhr. und Inkolat d. d. Wien 9. Januar 1728; niederoesterr. Herrenstand 19. Juli 1756; oesterr. Grf. 25. Januar (Diplom d. d. Wien 20. Februar) 1845. — S. Jahrg. 1864, S. 812.]

Goswin Johann Josef Graf von Seldern, geb. 15. März 1845 (des 26. April 1880 † Grafen Gustav, K. K. Kämmerers und Majors a. D., Sohn), Herr des Freiherrlich von Löwenstock-Seldernschen Fideikommisses, sowie der Herrschaft Moteficz im Trentschiner Komitat, Ehrenritter des souver. Malteserordens, verm. 12. Mai 1881 zu Leopoldshof im Marchfelde mit

Anna, geb. 18. Februar 1855, des Eduard Ritters Wiener von Welten und der Henriette geb. Goldschmidt Tochter. [Moteſicz.]

Vaterſchweſter.

Cornelie Marie Franziska, geb. 24. März 1809, StkrD., verm. 19. Januar 1846 mit Franz Frhrn Weſſelényi von Hadad (reformiert; † 17. November 1890), K. u. K. Kämmerer und Oberſtleutnant a. D. [Wien.]

Serényi.

[Katholiſch. — Oeſterreich (Mähren) und Ungarn. — Ungar. Baronat d. d. Prag 25. Juni 1596 und d. d. Wien 16. Juni 1623; böhm. alte Frhrn und Inkolat d. d. Prag 14. Auguſt 1638; böhm. Grf. d. d. Wien 7. April 1656 (ſ. Jahrg. 1875, S. 819). — Stammtafel im Jahrgang 1875, S. 820. — S. Handbuch, S. 913.]

† Johann Nepomuk Graf Serényi von Kis-Serény (geb. 17. April 1776, † 29. November 1854 zu Brünn, Herr auf Putnok und Zabláth in Ungarn, auf Lomnitz, Lubaczowitz, Tulleſchitz und Röſchitz in Mähren, K. K. Kämmerer und Bergrat a. D., verm. 16. Juli 1811 mit Aloyſia Freiin Ötvös von Vásáros-Náméný [geb. 25. Septbr 1791, † 2. Februar 1862], StkrD.).

Kinder: 1. † Ladislaus (geb. 12. September 1815, † 1. Dezember 1893 zu Putnok, verm. 12. Juni 1855 mit Ludmilla Gräfin Bubna von Littitz [geb. 29. Dezember 1827, † 18. Juni 1866]).

Kinder: 1) Anna Maria Franziska, geb. 29. November 1856, verm. 20. Oktober 1884 zu Putnok mit Arthur Frhrn von Pöck, K. K. Rittmeiſter a. D.

2) Ludmilla Aloyſia Marie, geb. 17. April 1858, Ehrenſtiftsdame des K. K. adelig-weltlichen Damenſtifts „Maria-Schul" zu Brünn.

3) Johann Nepomuk Aloys Ladislaus, geb. 17. Juli 1859, verm. 3. Oktober 1883 zu Wien mit
Irma Gräfin Deſſewffy von Cſernek und Tárkö, geb. 24. Oktober 1867, Herrin der Herrſchaft Bukovecz im Temeſer Komitat.
Kinder: (1) Eliſabeth Maria, geb. 23. Dezember 1886.
(2) Ladislaus Nicolaus, geb. 25. Juni 1892.

4) Margueritta Maria Amalia, geb. 19. März 1861, verm. 20. April 1882 zu Wien mit Rudolf Friedrich Frhrn von Geymüller.

5) Stefan Otto Ladislaus, geb. 3. April 1862, Herr auf Sajó-Szöged in Ungarn, K. u. K. Leutnant im Huſarenregt von Fratricſevics Nr. 12, verm. 30. Oktober 1894 zu Kalksburg mit
Aglaë Gräfin Zichy zu Zich und Váſonykeö, geb. 5. Juli 1868.

6) Béla, geb. 18. Juni 1866, Herr der Herrſchaft Putnok, Dr. jur., erbl. Mitglied des ungar. Oberhauſes, verm. 27. Novbr 1890 mit
Roſa Gräfin Banffy, Freiin von Loſontz, geb. 3. März 1869, Herrin der Herrſchaft Szilágy-Nagyſalu in Ungarn.
Sohn: Béla Ladislaus, geb. 21. Juli 1892.

2. † Gabriel (geb. 9. November 1817, † 26. April 1868, Herr der Herrſchaft Lubaczowitz, verm. 30. Mai 1843 mit Henriette Freiin

Hentschel von Gutschdorf [geb. 25. Dezember 1822, † 9. August 1893 zu Luhaczowitz]).

Kinder: 1) Gabriele, geb. 13. März 1844, verm. 4. Dezember 1862 mit Arthur Frhrn von Lederer-Trattnern († 22. Mai 1886), K. K. Major a. D. [Wien.]

2) Irma, geb. 16. November 1845, Ehrenstiftsdame des K. K. adelig-weltlichen Damenstifts „Maria Schul" zu Brünn.

3) Ilka (Helene), geb. 30. April 1849 zu Brünn, verm. 10. Juli 1871 zu Wien mit Ernst Frhrn Sedlnitzky-Odrowons von Choltić auf Jäschkowitz und Dirschkowitz.

4) Otto, geb. 21. September 1855, Herr der Herrschaften Luhaczowitz und Lomnitz in Mähren, K. u. K. Kämmerer, Reichsrats- und Landtagsabgeordneter, verm. I) 22. Oktober 1887 zu Wien mit Josefine Gräfin Berchtold (geb. 4. März 1862, † 9. September 1888), StkrD.; II) 26. November 1892 zu Wien mit Leopoldine Gräfin von Harrach, geb. 4. Januar 1872, StkrD. (s. Goth. Hofkalender, II. Abteil.). [Schloß Luhaczowitz.]

Sohn 2r Ehe: Alois Maria, geb. 13. September 1893 zu Luhaczowitz.

5) Victor, geb. 12. September 1858, verm. zu St. Paul, Minnesota, Verein. Staaten, mit Maria Schillock.

3. Maria Anna, geb. 16. August 1820, StkrD., verm. 13. Mai 1839 mit Georg Grafen von Wallwitz (evangelisch), Kön. sächs. Kammerherrn.

4. Johann Alfons, geb. 20. August 1823, K. K. Leutnant a. D., verm. I) 24. Februar 1857 zu Wien mit Ottilie (geb. 15. Juni 1825, geschieden), verwitw. Freifrau Berger von der Pleiße, des Josef Edlen von Bulatović, K. u. K. Oberst, und der Josefine geb. von Swida Tochter; II) mit Wally (geb. 25. Aug. 1834, † 27. April 1893 zu Bex), geschiedener Gräfin Vetter und Herrin von der Lilie, geb. von Malter. [Bex im Kanton Waadt in der Schweiz.]

Tochter 1r Ehe: Marie Luise, geb. 5. April 1858, Ehrenstiftsdame des K. K. adelig-weltlichen Damenstifts „Maria-Schul" zu Brünn.

Sermage.

[Katholisch. — Ungarn. — Ungar. Baron 9. Dezember 1720; ungar. Grf. d. d. Wien 9. Dezember 1749. — S. Handbuch, S. 914.]

I. Linie.

[Landmann von Steiermark 31. März 1770 (für den Grafen Peter).]

† Peter Graf Sermage von Szomszédvár und Medvedgrád (geb. . . . 1746, † . . . 1804, verm. I) mit Josephe Gräfin Keglevich von Buzin [geb. . . . . , † . . . . .]; II) mit Catharina Gräfin von Nádasdy-Fogáras [geb. . . . . , † . . . . .]).

Söhne: a) 1r Ehe: 1. † Ludwig (geb. 8. Mai 1771, † 3. Februar 1837, verm. mit Anna von Novosel [† 14. Mai 1860]).

Tochter: Antonie, geb. 2. Juni 1826, K. u. K. PD., verm. 14. März 1850 mit Levin Frhrn Rauch von Nyék († 24. August 1890 zu Agram), K. K. Wirkl. GRat und Banus von Kroatien, Slavonien und Dalmatien.

— b) 2r Ehe: 2. † Carl Johann Peter (geb. 24. Februar 1793, † 13. August 1851, K. K. Kämmerer und Ministerialrat im Justizministerium, verm. 16. August 1820 mit Maria Gräfin von Breßler [geb. 17. September 1804, † 26. November 1866 zu Wien; wiederverm. mit Johann Frhrn von Sallaba]).

Kinder: 1) Pauline, geb. 2. Dezember 1822.

2) Alfred Peter Troyllo Constantin, geb. 27. August 1824, K. K. Hauptmann a. D., verm. 11. Oktober 1856 zu Lauske mit Elisabeth Gräfin von Breßler, geb. 14. April 1832.

Tochter: Elisabeth Rudolfine, geb. 4. Juli 1858, verm. 28. Oktober 1893 zu Görz mit Aladar von Külley, K. u. K. Konsul.

3) Maria, geb. 6. Dezember 1830, verm. 20. Februar 1854 mit Friedrich Frhrn von und zu Weichs an der Glon († 5. Dezember 1873), Kön. bayr. Kämmerer.

4) Gabriele, geb. 9. April 1832, StkrD., verm. 26. April 1854 mit Rudolf Frhrn von Hackelberg-Landau zu Höchenberg, ehl. Mitglied des Herrenhauses des oesterr. Reichsrats, K. u. K. Kämmerer.

5) Clara, geb. 19. September 1836, StkrD. und K. u. K. PD., verm. 28. Mai 1859 zu Wien mit Rudolf Prinzen von und zu Liechtenstein (geschieden 1877, † 23. Mai 1888), Herrn der Herrschaft Neulengbach.

II. Linie.

[Landmann von Krain 24. Oktober 1775 (für die Gebrüder Franz Joseph und Moritz Grafen Sermage).]

† Moritz Graf Sermage von Szomszédvár und Medvedgrád (geb. . . . . , † 1812, K. K. Major a. D., verm. mit Amalia Gräfin Sermage [geb. 29. Mai 1780, † 25. Februar 1855 zu Berlin], StkrD.).

Kinder: 1. † Dionys Kaspar Rudolf (geb. . . . 1801, † 20. September 1870, K. K. Kämmerer und Statthaltereirat zu Agram, verm. 1829 mit Rosalie Gräfin Csáky von Köröszegh und Adorján [geb. . . . 1803, † 31. August 1872 zu Wien], StkrD.).

Söhne: 1) Richard Maria Emmerich Johann Dionys, geb. 27. August 1831, Patrizier von Fiume und Buccari, verm. I) 15. September 1863 mit Franziska Gräfin von Wurmbrand-Stuppach (geb. 6. Oktober 1839 [s. Goth. Hofkalender, II. Abteil.], geschieden 26. Januar 1886); II) 12. September 1886 mit Karolina, geb. 30. November 1854 (evangelisch), des † Carl Feldkirchen, K. K. Rittmeisters, Tochter. [Graz.]

Tochter 1r Ehe: Alexandrine Marie Luise geb. 12. August

1864, StkrD. und Hofdame der Prinzessin Luise von Sachsen-Coburg und Gotha.

2) Arthur, geb. 18. August 1839, Patrizier von Fiume und Buccari, K. u. K. Kämmerer und Linienschiffsleutnant a. D., verm. 5. August 1872 zu Wien mit

Leonie Gräfin von Arco, geb. 30. August 1845, StkrD. [Hofrain bei Cilli in Steiermark.]

Kinder: (1) Józsy (Josef) Maria Carl Anton Hermann Deodat, geb. 7. Oktober 1883 zu Hofrain.

(2) Renée (Renata) Corinne Maria Anna Praxedis, geb. 21. Juli 1885 zu Hofrain.

2. Henrica-Regina, geb. 18. März 1811, verm. 19. Dezbr 1832 mit Ernst Grafen von Schlippenbach (lutherisch; † 25. Mai 1885), Kön. preuß. Generalmajor z. Disp.

(Freyen-) Seyboltstorff.

[Katholisch. — Bayern. — Bayr. Uradel; kurbayr. Frhr. 5. Juli 1669; Reichsgrf. d. d. Wien 2. Juni 1692; kurbayr. Anerkennung 31. Dezbr 1692; eingetragen in die Kön. bayr. Adelsmatrikel bei der Grafenklasse 14. November 1812. — S. Handbuch, S. 224.]

† Josef Leopold Graf von und zu Freyen-Seyboltstorff (geb. 11. März 1805, † 13. März 1850) auf Seyboltsdorf und Nieder-Aichbach, Kön. bayr. Kämmerer, Rittmeister à la suite und Kreisinspektor der Landwehr in Niederbayern, verm. 25. Septbr 1834 mit

Mathilde Freiin von Dürnitz, geb. 17. Januar 1809.

Kinder: 1. Adelheid Anna, geb. 15. Mai 1837.

2. † Carl August Theodor (geb. 24. November 1838, † 12. Oktober 1891 zu Seyboltsdorf), Herr auf Seyboltsdorf, Ehrenritter des souver. Malteserordens, Kön. bayr. Kämmerer, verm. 22. Oktober 1864 mit

Augusta Freiin von Reibeld, geb. 7. September 1845. [Seyboltsdorf in Niederbayern.]

Kinder: 1) Mathilde Maria Felicia Augusta, geb. 29. September 1865, verm. 4. Juli 1891 mit Richard Frhrn Malsen von Tilborch, Kön. bayr. Kämmerer und Rittmeister im 2. Schweren Reiterregt.

2) Carl August Leopold Josef, geb. 17. Juni 1867, Kön. bayr. Leutnant im 2. Schweren Reiterregt.

3) Hugo Josef Leopold Johannes, geb. 26. Juni 1869, Kön. bayr. Leutnant im 2. Inf.-Regt.

4) Ludwig Emanuel Carl Hugo, geb. 2. Dezbr 1870, Kön. bayr. Leutnant im 16. Inf.-Regt.

5) Adelheid Maria Felice Auguste, geb. 26. Dezember 1877.

Seydewitz.

[Evangelisch. — Preußen (Provinz Sachsen). — Sächs. Uradel; Reichsgrf. (durch Übertragung) d. d. Wien 10. Juli 1775. — S. Handbuch, S. 915.]

† Maximilian Carl Curt Clemens Graf von Seydewitz (geb. 28. Januar 1800, † 13. Dezember 1872, Herr auf Pülswerda, Rechtsritter des Johanniterordens, Kön. bayr. Kämmerer und Major a. D., Kön. preuß. Geh. Regierungsrat und Landrat des Kreises Torgau, verm. 18. Oktober 1821 mit Josephine Gräfin von Zedtwitz [geb. 13. Januar 1798, † 13. März 1875 zu Berlin], Ehrendame des Kön. bayr. Theresienordens).

Kinder: 1. Clementine Elise Henriette, geb. 30. September 1822, Ehrendame des Kön. bayr. Theresienordens, verm. 20. Mai 1841 mit Theodor Frhrn von Ziegler und Klipphausen († 23. Februar 1892), Kön. preuß. Kammerherrn. [Wiesbaden.]

2. Curt Maximilian Clemens, geb. 15. Oktober 1823, verm. 10. Mai 1856 zu New York mit Anna Jenny Forsyth (geb. 20. Dezember 1838 zu Liverpool, † 26. Dezember 1878 zu Dessau). [Berlin.]

3. Elisabeth Kunigunde, geb. 26. August 1826, verm. 9. Juni 1846 mit Otto von Lützow († 22. Dezbr 1867), Grhzgl. mecklenburg-schwerin. Oberst und Kommandeur des 1. Inf.-Regts. [Schwerin.]

4. Therese Charlotte Julie, geb. 1. Oktober 1829, verm. 9. Juni 1846 mit Leopold Frhrn von Borch auf Gräben I und Briesenthal im Kreise Jerichow I (geschieden 1854).

5. Caroline, geb. 13. Mai 1833, verm. 15. Juli 1857 mit Arndt Christof von Egidy, Majoratsherrn auf Kreinitz im Königreich Sachsen, Rechtsritter des Johanniterordens.

6. Josefine Bianca Clementine Isolde, geb. 21. November 1839, verm. 22. September 1874 zu Pülswerda mit Carl Grafen von Dönhoff, Kön. preuß. Rittmeister a. D.

7. Ida Bianca Clementine, geb. 21. August 1841, verm. 27. Juni 1863 mit Wilhelm Grafen von Kleist († 22. Februar 1884), Rechtsritter des Johanniterordens.

Seyffel d'Aix.

[Katholisch und reformiert. — Bayern, Oesterreich und Preußen (Rheinprovinz). — Marchese d'Aix (primog.) 1. März 1375 (vom Herzog Emanuel Philibert von Savoyen); in Kurbayern als Graf ausgeschrieben 21. Dezember 1774 und eingetragen in die Kön. bayr. Adelsmatrikel bei der Grafenklasse 13. Januar 1815 (Graf Caspar Corbinian). — S. Jahrgang 1868, S. 808.]

† Maximilian Graf von Seyffel d'Aix (geb. 20. November 1776, † 12. September 1855, Kön. bayr. Kämmerer und Generalleutnant a. D., Generalkapitän der Leibgarde der Hartschiere, verm. 24. April 1823 mit Sophie Gräfin von Yrsch [geb. 14. Dezbr 1805, † 2 August 1872], Kön. bayr. PD. und Ehrendame des Kön. bayr. Theresienordens).

Söhne: 1. Edwin, geb. 7. Januar 1824, Kön. bayr. Kämmerer und Major a. D., verm. 7. April 1866 zu Berlin mit
Amalie Freiin von Hofenfels, geb. 13. April 1845. [München.]
Sohn: Edgar Sigismund Julius Maximilian, geb. 19. Februar 1868 zu München, Kön. bayr. Kammerjunker und Leutnant im Infanterie-Leibregt.
2. Ludwig, geb. 18. Februar 1825, Kön. bayr. Major a. D., verm. 26. Oktober 1869 mit Franziska Gräfin von Butler-Clonebough genannt Haimhausen (geb. 24. März 1837, † 6. Dezember 1870).
Tochter: Alice, geb. 29. November 1870.
3. Camill, geb. 21. Novbr 1836, Kön. bayr. Major a. D., verm. I) 11. März 1876 mit Katharine Amalie Henriette Maria, des † Benedict Ritters von Poschinger auf Oberzwieselau Tochter; II) 17. Januar 1888 mit
Agnes Elizabeth Cookson, geb. 18. März 1847.
Kinder 1r Ehe: 1) Rudolf Nepomuk Claudius Aimard, geb. 17. April 1877.
2) Olga Elisabeth, geb. 26. Mai 1878.
3) Curt, geb. 29. März 1881.
4) Camilla, geb. 2. August 1883.

Bruder.

Carl Theodor August (geb. 20. Juni 1780, † 26. April 1863), Kön. preuß. Geh. Regierungsrat, Landrat und Oberstleutnant a. D. [kön. preuß. Anerkennung des Grafenstandes laut Ministerialreskript d. d. 1. Oktbr 1829], verm. I) 23. Februar 1806 mit Ernestine (geb. 6. März 1781, † 1. Juni 1815), verwitw. von Holz, geb. Freiin von Crailsheim-Fröhstockheim; II) 17. April 1820 mit
Adelheid Pelzer, geb. 16. Oktober 1798 (reformiert). [Koblenz.]
Kinder: a) 1r Ehe: 1. † Carl Friedrich August (geb. 28. Dezember 1812, † 24. März 1872 zu Wien), verm. I) 30. Juli 1837 mit Helena Freiin Abele von und zu Lilienberg (geb. 9. Juli 1816, † 1865); II) 30. November 1865 mit
Camilla Josepha Carola Maria, geb. 7. Juni 1836, des † Johann Kaiser Edlen von Maasfeld, K. K. Oberst, und der † Friederike geb. Freiin von Honrichs zu Wolfswarffen Tochter.
Kinder: a) 1r Ehe: 1) Heinrich Franz Maria Carl Maximilian, geb. 14. Juni 1838, verm. 2. November 1884 mit
Caroline Auguste Mathilde Krümling, geb. 2. Oktober 1838 zu Brandenburg. [Währing bei Wien.]
2) Philipp Julius August, geb. 8. Mai 1841.
3) Katharina Johanna Augusta Maria Thecla, geb. 2. Mai 1849 zu Mainz, verm. 20. September 1873 mit Alfred Herbst, Kön. preuß. Rittmeister im 2. bad. Dragonerregt Nr. 21.
4) Thekla Henrica (Henriette), geb. 11. März 1852.
— b) 2r Ehe: 5) Carl Theodor August Mauriz Johann Claudius, geb. 3. September 1866, K. u. K. Oberleutnant im Inf.-Regt Prinz zu Hohenlohe-Schillingsfürst Nr. 87.
— b) 2r Ehe: 2. Maria, geb. 30. Oktober 1821 (reformiert), Ehrenstiftsdame der Stifter Gesecke und Keppel im Reg.-Bez. Arnsberg in

Westfalen, verm. 17. April 1852 mit Constantin von Briesen (katholisch; † 9. August 1877), Kön. preuß. Kammerherrn und Landrat zu Homburg vor der Höhe.

3. † Rudolf Maximilian (geb. 23. Dezbr 1828; reformiert; † 23. Juni 1887 zu Berlin), Rechtsritter des Johanniterordens, Kön. preuß. Oberst z. Disp., verm. 11. November 1872 zu Berlin mit

Alice Victorine Helene, geb. 16. Juni 1850 zu Düsseldorf, des † Carl von Graefe, Kön. preuß. Geh. Regierungsrats, und der Anna geb. von Ladenberg Tochter. [Berlin.]

Sickingen.

[Katholisch. — Oesterreich. — Oberrheinischer Uradel; Reichsfrhr. d. d. Wien 17. Mai 1706 (für Ferdinand Hartmann von Sickingen zu Hohenburg); Reichsgrf. d. d. Wien 19. Februar 1790 (für die Gebrüder Johann Nepomuk Casimir und Ferdinand, Enkel des 1706 in den Freiherrnstand Erhobenen). — S. Handbuch, S. 917.]

† Wilhelm Josef Xavier Graf von Sickingen-Hohenburg (geb. 4. Dezember 1777, † 7. März 1855), K. K. Kämmerer, verm. I) mit Maria Euphonia Gräfin Hunyady von Kéthely († 28. Januar 1820); II) 24. August 1831 mit

Eveline Gräfin von Schlabrendorf, geb. 21. Novbr 1809, StkrD. [Ischl.]

Kinder 2r Ehe: 1. Josef, geb. 9. Januar 1833, verm. zu Wien mit Anna Steininger (geb. 25. März 1845, † 1. Dezember 1879).

Kinder: 1) Anna, geb. 26. Januar 1865, verm. 8. Mai 1884 zu Wien mit Eugen Grafen Piatti dal Pozzo, Herrschaftsbesitzer zu Vacengo bei Peschiera in Oberitalien.

2) Josef, geb. 5. März 1871, K. u. K. Leutnant im Inf.-Regt Ernst August Herzog von Cumberland 2c. Nr. 42.

3) Sofie, geb. 10. März 1872.

4) Caroline, geb. 20. Oktober 1874.

2. Caroline, geb. 5. Februar 1835, StkrD., verm. 5. Februar 1860 zu Ischl mit Konrad Grafen von Sternberg-Rudelsdorf von Sarawenza und Hohenfriedeberg († 2. September 1876), K. K. Kämmerer und Rittmeister a. D.

3. Franz, geb. 1. September 1836, Erbherr der Herrschaft Odrau in Oesterr.-Schlesien, Ritter des Kön. bayr. St. Georg-Ordens, K. u. K. Kämmerer. [Wien.]

4. Sofie, geb. 13. August 1842, StkrD. und K. u. K. PD., verm. 6. Februar 1860 zu Ischl mit Camillo Fürsten und Herrn von Starhemberg auf Warenberg und Schaumburg, Oberst-Erblandmarschall in Oesterreich ob und unter der Enns, K. u. K. Kämmerer 2c. (gerichtlich geschieden 12. Juli 1876, wiedervereinigt 1890).

5. Wilhelmine, geb. 24. März 1848, verm. 22. Oktober 1873 zu Ischl mit Wilhelm Grafen Mosconi-Fogaroli, Herrn zu Sessa und Grafen von Sandra, K. u. K. Leutnant der Reserve des Tiroler Jägerregts Kaiser Franz Joseph.

(von Skawczyn=) Siemieński.

[Katholisch. — Oesterreich (Galizien). — Galiz. Grf. mit dem Prädikat „von Biecz" d. d. Wien 3. Februar 1779; Reichsgrf. d. d. Wien 29. Mai 1781. — W.: Dąbrowa. — S. Jahrg. 1878, S. 860.]

Wilhelm Graf von Skawczyn-Siemieński, Graf von Biecz, geb. 4. April 1827 (des 11. April 1866 † Grafen Constantin, K. K. Kämmerers, Sohn) [erhielt samt Gemahlin mit Allerhöchster Entschließung d. d. 7. (Ministerialdekret d. d. 11.) Dezember 1869 die oesterreichische Genehmigung zur Namensvereinigung mit „Lewicki"], Herr der Herrschaften Biecz, Pawłosiów und Magierow, Ehrenritter des souver. Malteserordens, K. u. K. Kämmerer, GRat und Mitglied des Herrenhauses des oesterr. Reichsrats auf Lebenszeit, verm. 26. April 1856 mit

Sofie, geb. 4. Juni 1837, des Cajetan Grafen Lewicki auf Chorostków, K. u. K. Kämmerers ꝛc., und der Melanie geb. Gräfin Chołoniewska Tochter, Fideikommißherrin auf Chorostków und Borszczowice und Herrin der Herrschaft Złotniki, StkrD. und K. u. K. PD. [Lemberg.]

Sohn: Stanislaus, geb. 17. Mai 1864, K. u. K. Kämmerer, verm. 15. Februar 1890 mit

Sophie Gräfin Tarnowska a. d. H. Dikrów, geb. 29. Juni 1869.

Sohn: Johann Stanislaus, geb. 17. August 1893.

(von Bogusławice=) Sierakowski.

[Katholisch. — Preußen (Provinz Westpreußen) und Rußland (Polen). — Galiz. Grf. d. d. Wien 16. Juni 1775; kön. preuß. Anerkennung d. d. Berlin 13. Juni 1776. — W.: Ogończyk. — S. Handbuch, S. 919.]

Alfons Graf von Bogusławice-Sierakowski (geb. 17. Februar 1816, † 28. April 1886), Herr auf Osiek im Gouv. Płock in Russisch-Polen, verm. 11. Oktober 1844 mit

Marie, geb. 1818 zu Dzięcioł bei Słonim in Litauen, des Adam von Sołtan und der Idalie geb. von Pociey Tochter.

Kinder: 1. Adam, geb. 21. Februar 1846, Herr der Herrschaft Waplitz im Kreise Stuhm, Reg.-Bezirks Marienwerder, Dr. jur., Kön. preuß. Kammerherr, verm. 25. Juli 1876 zu Krzeszowice in Galizien mit

Maria, geb. im September 1855 zu Krzeszowice, des Adam Grafen Potocki und der Katharina geb. Gräfin Branicka Tochter. [Waplitz bei Altmark.]

Kinder: 1) Wanda, geb. 20. Februar 1879.

2) Stanislaus, geb. 9. März 1881.

3) Johann, geb. 21. Oktober 1882.

Antonie, geb. 17. September 1847, verm. 24. September 1867 mit Anton von Kalkstein zu Pluskowenz bei Thorn.

Sierstorpff, s. Francken-Sierstorpff.

Sigray.

[Katholisch. — Ungarn. — Ungar. Grf. d. d. Wien 21. April 1780. — Siehe Jahrg. 1859, S. 791; Beschreibung des Wappens im Jahrg. 1861, S. 797.]

† Philipp Graf Sigray von Felsö- und Alsó-Surany (geb. 16. Februar 1823, † 10. September 1883), Herr der Herrschaft Ivancz ꝛc., K. K. Kämmerer, verm. I) 15. Juni 1847 mit Luise Edler Kiß von Nemeskér († 3. Mai 1855), Erbtochter zu Kerülös im Arader und zu Csösz und Potölle im Weißenburger Komitat; II) 12. Juni 1877 zu Budapest mit

Clara Freiin Auguß von Magura[1]), geb. 28. März 1857. [Ivancz.]

Kinder: a) 1r Ehe: 1. Luise Maria Felicitas, geb. 18. Oktober 1848, StkrD., verm. 30. Dezember 1867 mit Josef Grafen Sigray von Saint-Marsan, K. u. K. Kämmerer.

— b) 2r Ehe: 2. Chiara Georgine Marie Philippine, geb. 9. Mai 1878.

3. Anton Maria Philipp Aloysius, geb. 17. Mai 1879, Herr der Herrschaft Ivancz bei Körmend im Eisenburger und des Pötötcer Besitztums im Stuhlweißenburger Komitat.

4. Stefan Julius Maria, geb. 20. September 1880.

Schwester.

Amalia, geb. 1821.

[1]) Soll gestorben sein.

Sigray von Saint-Marsan

(a. d. H. der Herren von Saint-Marsan).

[Oesterr. Bewilligung zur Gräflichen Namenvereinigung „Sigray von Saint-Marsan" d. d. Paris 23. Oktober 1867 (s. Jahrg. 1875, S. 828).]

Josef Graf Sigray von Saint-Marsan, K. u. K. Kämmerer, verm. 30. Dezember 1867 mit

Luise Gräfin Sigray von Felsö- und Alsó-Surany, geb. 18. Oktober 1848, StkrD.

Kinder: 1. Alexander, geb. 18. Dezember 1869.

2. Josef, geb. 19. März 1871.

3. Bretagne, geb. 20. April 1872.

4. Anne Marie, geb. 21. März 1876.

Sizzo von Noris.

[Katholisch. — Oesterreich (Tirol). — Ein urkundlich schon um 1100 vorkommendes Geschlecht aus Florenz. Trident. Adelstand mit Wappenbestätigung 6. März

1649; Reichsadel und erbländ.-oesterr. Adel d. d. Wien 6. Oktober 1654; erbl. kleines Palatinat d. d. München 3. Mai 1658 (vom Kurfürsten Ferdinand Maria von Bayern, als Reichsvikar, für Johann Jacob von Sizzo und seine Söhne Anton, Johann Baptist und Franz Vigilius); erbländ.-oesterr. Grf. mit Wappenvermehrung d. d. Wien 18. Januar 1774 (von der Kaiserin Maria Theresia); tridentinische Anerkennung 9. März 1774. — S. Handbuch, S. 923, und Jahrgang 1872, S. 775.]

† Josef Graf Sizzo von Noris (geb. 21. März 1805, † 4. Januar 1864 [Landmann von Tirol d. d. Schönbrunn 6. Juli 1842], Herr von Castell-Ossana, verm. 4. Mai 1831 mit Elisabeth [† 6. Juni 1872], des Aloys Grafen Settala dei Capitani di Settala, K. K. Wirkl. GRats und Kämmerers ꝛc., Tochter).

Kinder: 1. Charlotte, geb. 25. Februar 1832, verm. 16. Februar 1870 zu Rom mit Alexander Friedrich Wilhelm Baron von Tiesenhausen. [Bozen.]

2. Isabella, geb. 14. März 1834, verm. 25. September 1865 mit Francesco Nobili Negri di San Pietro († 15. März 1886), K. K. Statthaltereirat und Bezirkshauptmann zu Trient in Tirol.

3. † Eduard (geb. 17. Oktober 1835. † 20. Mai 1893 zu Trient), Herr von Castell-Ossana, Mitbesitzer der Güter Santo-Bartolameo und Covelo in Südtirol, Ehrenritter des souver. Malteserordens, K. u. K. Kämmerer und Rittmeister a. D., verm. 14. April 1874 zu Harmansdorf mit

Caroline Freiin von Suttner, geb. 1. August 1853. [Trient.]

4. Heinrich, geb. 11. November 1840, Mitbesitzer der Güter Santo-Bartolameo und Covelo in Südtirol, Ehrenritter des souver. Malteserordens, K. u. K. Kämmerer und Major der Reserve des Husarenregts König von Württemberg Nr. 6, verm. 15. April 1868 zu Wien mit

Maria Freiin von Heine-Geldern, geb. 8. April 1847, Herrin auf Schönkirchen, Raggendorf, Neuhof und Straßhof in Niederoesterreich. [Wien und Villa Santo-Bartolameo bei Trient.]

Kinder: 1) Josef Gustav Heinrich Maria, geb. 14. März 1869 zu Wien, K. u. K. Leutnant der Reserve des Dragonerregts Prinz Eugen von Savoyen Nr. 13.

2) Eduard Christof Maria, geb. 22. Februar 1870 zu Wien, K. u. K. Leutnant des Ulanenregts Alexander II., Kaiser von Rußland Nr. 11.

3) Emma Elisabeth Anna Henriette, geb. 12. März 1871 zu Wien, verm. 25. Februar 1892 zu Wien mit Reinhard Frhrn von und zu Gemmingen, K. u. K. Oberleutnant im Dragonerregt Prinz Eugen von Savoyen Nr. 13.

4) Gustav Heinrich Maria, geb. 14. Februar 1873 zu Trient.

5) Maria-Victoria Charlotte Emma, geb. 8. Oktober 1877 zu Victring bei Klagenfurt.

6) Hans Peter Paul Heinrich, geb. 29. Juni 1883 zu Wien.

5. Christof, geb. 17. Juli 1856 zu Covelo bei Trient, Mitbesitzer der Güter Santo-Bartolameo und Covelo in Südtirol, Herr auf Adamocz im Trenczíner Komitat, Ehrenritter des souver. Malteser-

ordens, K. u. K. Kämmerer und Oberleutnant der Reserve des Husarenregts Nr. 7, verm. 26. Novbr 1881 zu Gries bei Bozen mit
Sibylle von Semsey de Semse, geb. 19. Juli 1863 zu Budapest, Mitbesitzerin der Herrschaft Balmoz-Ujváros bei Debreczin, StkrD. [Schloß Adamocz.]
Tochter: Marie Constanz, geb. 22. Septbr 1882 zu Adamocz.

Bruder.

† Peter (geb. 19. September 1815, † 6. April 1880), verm. 24. November 1839 mit
Camilla Nobile de Monti, geb. 1815 zu Brescia. [Trient.]
Kinder: 1. Girolamo, geb. 24. Dezember 1840, Zivilingenieur zu Mailand, verm. 14. März 1876 mit
Theresa von Bianchi, geb. 13. September 1850 zu Mailand.
2. Camillo, geb. 24. Oktober 1842.
3. Helene, geb. 5. März 1845, verm. 23. Juni 1873 zu Trient mit Benedetto Cairoli (†), Kön. ital. Ministerpräsidenten.
4. Carlo, geb. 29. Juni 1847, verm. 2. Februar 1884 mit
Clementine von Cotta. [Turin.]
5. Arnold Alexander Sigismund, geb. 26. August 1852 zu Trient, Zivil-Oberingenieur und Eisenbahneigentümer in Spanien, verm. 14. Dezember 1884 mit
Maria de la Asuncion, geb. 17. November 1863 zu Valencia, des Juan de Fontonals y Nascio, Großgrundbesitzers in Valencia, und der Maria geb. de Pujals Rivas y Albareda Tochter.
Kinder: 1) Alvaro Alexander Sigismund Philipp Maria, geb. 6. Mai 1888 zu Valencia.
2) Maria Asuncion Elena Adelheid, geb. 14. Mai 1889.
6. Paolina, geb. 12. November 1859.
7. Flaminia, geb. 29. Januar 1863.

Skorzewski.

[Katholisch. — Preußen (Provinz Posen) und Rußland (Polen). — Großpolnischer Uradel; W.: Drogosław. — S. Handbuch S. 923.]

A. Haus Łabiszyn.

[Preuß. Grf. unter Bestätigung des von den Vorfahren geführten Grafentitels d. d. Berlin 19. April 1787.]

† Heliodor Johann Stanislaus Graf Skorzewski-Łabiszyn (geb. 6. Mai 1792, † 24. Oktober 1858, Erbherr auf Próchnowo und Zbyszewice im Kreise Chodziesen und Zantemysl im Kreise Schroda, Kön. preuß. Kammerherr und Vizemarschall des Provinziallandtags der Provinz Posen, verm. 12. Juni 1826 mit Emilie [† 21. Jan. 1875], des Josef Grafen von Götzendorff-Grabowski auf Grylewo und der Antonia geb. von Nieżychowska Tochter, Erbherrin auf Próchnowo und Zbyszewice im Kreise Chodziesen, Mitbesitzerin der Herrschaft Klein-Jeziory im Kreise Schroda).

Töchter: 1. Ophelia, geb. 1. November 1828, verm. 23. Oktober 1849 mit Josef Grafen Potulicki († 14. März 1870) auf Zaniemysl ꝛc.
2. Antonie, geb. 4. Februar 1832 zu Posen, verm. 1. Juni 1851 zu Próchnowo mit Wladislaus Grafen von Korzbok-Lącki, Fideikommißherrn auf Neustadt bei Pinne ꝛc.
3. Sofie, geb. 20. Mai 1839, verm. 12. Juli 1865 mit Sigismund von Niegolewski, Minoratsherrn auf Niegolewo im Kreise Grätz.
4. Marie, geb. 20. Juni 1840, verm. 20. Novbr 1865 mit Hippolyt von Turno auf Obiezierze im Kreise Obornik.

Bruder.

† Arnold Franz (geb. 1794, † 19. Juni 1862, Herr auf Labiszyn und Turzyn, verm. 1844 mit Melanie von Skorzewska [geb. 12. Juni 1821, † 18. Dezember 1885 zu Luboſtroń]).
Kinder: 1. Léon Friedrich Valentin Arnold, geb. 28. Juni 1845 zu Posen, Erbherr auf Labiszyn mit Oporowo, Zakachowo, Smerzyn, Pszczolczyn, Kompie, Klodzin, Zamość, Smogorzewo und Oyrzanowo (zusammen 12 037 Hekt.) im Kreise Schubin. [Schloß Luboſtroń bei Labiszyn.]
2. Kasimir, geb. 22. Juli 1846 zu Luboſtroń, Erbherr auf Raszków, Szczury, Skrzebowa, Bendzieszin, Drogoslaw und Biniew (zusammen 13 200 Morgen) im Kreise Adelnau, verm. 11. Februar 1868 mit
Sophia, geb. 3. Mai 1846 zu Wysocko im Kreise Ostrowo, des Alexander Josef von Nasierowski auf Wysocko und der Valentine geb. von Skorzewska Tochter.
Kinder: 1) Arnold, geb. 21. Februar 1869 zu Raszkówek.
2) Franziska, geb. 28. Januar 1876 zu Raszkówek.
3) Stanislaus, geb. 21. April 1879 zu Raszkówek.
4) Marie Kasimire, geb. 19. Juni 1883 zu Raszkówek.
3. Klaudine, geb. 22. August 1848 zu Breslau, verm. 6. September 1870 mit Eustachius von Rogaliński auf Królikowo ꝛc. im Kreise Schubin.

B. Haus Radomice*.

Preuß. Graf nach dem Rechte der Erstgeburt aus je adeliger Ehe d. d. Königsberg 10. September 1840 (der gräfliche Titel ist laut Diplom d. d. Sanssouci 9. Juni 1846 an den Besitz der Majoratsherrschaft Radomice-Czerniejewo, gestiftet 12. August 1855, landesherrlich bestätigt 21. Januar 1856 [27 964 Morgen, worunter 10 400 Morgen Wald], im Kreise Gnesen, Regierungsbezirks Bromberg, geknüpft); erbl. Mitglied des preuß. Herrenhauses 12. April 1869.]

Sigismund Michael Alexius Graf Skorzewski-Radomice, geb. 19. September 1828 zu Czerniejewo (des 15. Septbr 1859 † Grafen Raimund Sohn), Majoratsherr und erbl. Mitglied des preuß. Herrenhauses, sowie Herr auf Komorze (3800 Morgen) im Kreise Jarotschin, verm. 25. Januar 1856 mit
Constantia Gräfin Potulicka, geb. 10. Juli 1839, Herrin auf Rógow (6000 Morgen) im Gouvernement Kielce. [Schloß Schwarzenau.]
Kinder: 1. Maria von Skorzewska, geb. 8. Januar 1857 zu Czerniejewo, verm. 22. Juli 1876 daselbst mit Michael Prinzen Ogiński,

Herrn auf Plongiany 2c., Kaiserl. russ. Kammerjunker und Adelsmarschall des Kreises Telsze.

2. Wladimir Alexius Josef von Skorzewski, geb. 6. November 1858 zu Czerniejewo, Kön. preuß. Leutnant a. D., Ehrenritter des souver. Malteserordens. [Rogów in Russisch-Polen.]

3. Witold Stefan Boleslaus von Skorzewski, geb. 26. Dezbr 1864 zu Würzburg, Herr auf Komorze (3800 Morgen) im Kreise Jarotschin, Kön. preuß. Leutnant der Reserve des Garde-Kürassierregts, verm. 27. Juli 1892 zu Warschau mit

Marie Prinzessin Radziwill, geb. 19. September 1872. [Komorze.]

Kinder: 1) Maria von Skorzewska, geb. 26. April 1893 zu Schwarzenau.

2) Sigismund von Skorzewski, geb. im Mai 1894 zu Schwarzenau.

Soden.

[Lutherisch. — Bayern und Württemberg. — Patriziat der Stadt Hannover; Reichsgrf. und bayr. Grf. 24. Septbr 1790 (vom Kurfürsten Carl Theodor von Pfalzbayern, als Reichsvikar); eingetragen in die Kön. bayr. Adelsmatrikel bei der Grafenklasse 12. August 1813. — S. Handbuch, S. 925; vgl. auch den gleichnamigen Artikel im Taschenbuch der Freiherrlichen Häuser.]

† Carl Julius Graf von Soden (geb. 21. Mai 1783, † 4. Februar 1858, Kön. bayr. Oberforstmeister zu Gunzenhausen, verm. I) 1818 mit Antonie Freiin von Künsberg a. d. H. Ermreuth [geb. 6. Mai 1800, † 1824]; II) 4. November 1826 mit Marie Gräfin Drechsel von Deufstetten [geb. 3. Mai 1801, † 28. Juni 1844]).

Sohn 2r Ehe: Emanuel Julius, geb. 21. Februar 1829, Herr auf Burleswagen (seit 1876 im Besitz der Familie), Neidenfels (seit 1788; zusammen ca 100 Hekt.) und Neustädtles (seit 1794; 410,34 Hekt.), verm. 14. Mai 1860 zu Nürnberg mit

Luise Gräfin von Thürheim, Freiin von Bibrachszell, geb. 1. Juli 1841 (katholisch). [Neustädtles bei Mellrichstadt in Unterfranken.]

Kinder: 1) Marie Sidonie Caroline Auguste Cornelie, geb. 1. Mai 1861 zu Neustädtles.

2) Franz Carl Julius Hermann, geb. 14. Juni 1862 zu Neustädtles, Kön. bayr. Bezirksamtsassessor zu Weilheim, Kön. bayr. Leutnant der Reserve des 1. Fußartillerieregts, verm. 27. März 1894 mit

Luise, geb. 7. November 1870, des Franz Spruner von Merz, Kön. bayr. Oberst a. D., und der Camilla geb. Freiin von Messina Tochter.

3) Elisabeth Maximiliane Theodore Wilhelmine Luise, geb. 20. Mai 1864 zu Neustädtles.

4) Anton Georg Ludwig Alfred, geb. 9. Dezember 1866 zu Neustädtles, Kön. preuß. Leutnant im 2. thüring. Inf.-Regt Nr. 32.

5) Julius Alfred Maximilian Josef, geb. 10. Septbr 1869 zu Neustädtles, Kön. preuß. Leutnant im 2. thüring. Inf.-Regt Nr. 32.

6) Gertrud Marie Wilhelmine Ebba, geb. 9. Februar 1882 zu Würzburg.

7) Frida Friederike Wilhelmine Marie, geb. 15. August 1883 zu Neustädtles.

Sola*.

[Katholisch. — Italien (Lombardei). Eine altadelige mailändische Familie, von Cantu in der Lombardei herstammend; spanisch-mailänd. Grafenstand nach dem Rechte der Erstgeburt d. d. Wien 17. September 1729 (vom Kaiser Karl VI. für Don Ercole Sola, jur. utr. Dr. und Collegial); ein besonderes Wappen wurde mit diesem Diplom weder verliehen, noch bestätigt; Wappenbestätigung unter Eintragung in die mailändische Matrikel d. d. Mailand 9. Oktober 1788 (Dekret des kaiserl. Consiglio di Governo für Christof Grafen Sola, Sohn des Vorigen); oesterr. Bestätigung des alten Adels, sowie des Grafentitels nach der Erstgeburt laut Allerh. Entschließung d. d. Wien 13. November 1816 (für Carl Grafen Sola, Sohn des Vorigen); abermalige oesterr. Bestätigung des Grafentitels nach dem Rechte der Erstgeburt nebst einer Bestätigungs- und Berichtigungs- (resp. Verbesserungs-) Urkunde bezügl. des der Familie (nach dem Diplom d. d. 9. Oktober 1788) zustehenden Wappens d. d. Wien 21. Juni (Diplom d. d. Wien 31. Juli) 1841 (für Christof Grafen Sola, Sohn des Vorigen). — S. Jahrg. 1885, S. 922.]

† Christof Johann Anton Maria Balthasar Graf von Sola-Cabiati (geb. 30. August 1804 zu Mailand, † 2. Juli 1884), verm. 19. Juli 1841 mit

Amalie Richarda, geb. 9. Juli 1825, des † Andreas Ritters von Spech und der Constanze geb. Canziani Tochter. [Mailand.]

Sohn: Andreas Johann Franz Carl Graf von Sola-Cabiati, geb. 9. September 1844, Ehrenritter des souver. Malteserordens, Kön. italien. Oberstleutnant und Abgeordneter des italien. Parlaments, verm. 24. April 1872 mit

Antoinette Luise Caroline Johanne Maria, geb. 14. November 1853, des † Ludovico Marchese Busca-Arconati-Visconti und der Clementine geb. Lazarich Tochter.

Söhne: 1) Johann-Ludwig Christof, geb. 21. Juni 1877.
2) Ferdinand Maria Galeas, geb. 27. September 1880.
3) Peter Ludwig, geb. 12. Juni 1884.

Somogyi von Medgyes.

(Im Mannesstamme erloschen.)

[Katholisch. — Ungarn. — Ungar. Grf. d. d. Wien 17. Juli 1816. — Siehe Handbuch, S. 931.]

† Josef Graf Somogyi von Medgyes (geb. 31. März 1790, † 5. November 1865 [des 23. Dezember 1809 † Johann Somogyi von Medgyes, K. K. Kämmerers und GRats, Kön. ungar. Vizehofkanzlers, Sohn], K. K. Kämmerer und GRat, verm. 27. August 1816 mit Caroline Prinzessin Bretzenheim von Regéts [geb. 13. November 1799, † 22. August 1866], StkrD.).

Tochter: Helene, geb. 20. Juli 1830, StkrD., verm. 24. Februar 1852 mit Julius Grafen von Wallis, K. u. K. Kämmerer und Major a. D.

Somssich de Saárd.

[Katholisch. — Ungarn. — Adelsbestätigung 4. Februar 1716 (vom Kaiser Carl VI.); Prädikat „de Saárd" 21. September 1741 (von der Kaiserin Maria Theresia). — S. Jahrg. 1877, S. 869.]

A. Älteres Gräfliches Haus.

[Ungar. Baron d. d. Wien 11. Dezbr 1812; ungar. Grf. d. d. Wien 9. April 1813 (für Johann). — Die beiden Linien stammen von dessen zwei Söhnen.]

I. Linie Babócsa.

† Adolf Graf Somssich de Saárd (geb. 3. April 1808 zu Prag, † 26. Mai 1869 zu Babócsa, verm. 2. Januar 1838 zu Somberek mit Maria Anna Sauska von Somberek [geb. 22. Oktober 1813 zu Somberek, † 21. Oktober 1849 zu Baden bei Wien]).

Kinder: 1. Johann, geb. 12. Oktbr 1838 zu Sternberg in Böhmen, verm. im September 1890 mit
Anna Szabady. [Babócsa im Somogyer Komitat und Wien.]
2. Adolf, geb. 23. September 1839 zu Sternberg in Böhmen, verm. 4. Februar 1864 zu Graz mit
Theresia Gräfin Somssich de Saárd, geb. 27. Oktober 1844 (s. B.). [Kivadár im Somogyer Komitat.]
Kinder: 1) Josef, geb. 19. Dezember 1864 zu Graz, K. u. K. Leutnant der Reserve des Husarenregts Nr. 7.
2) Géza, geb. 16. Januar 1866 zu Kivadár, K. u. K. Oberleutnant im Husarenregt Wilhelm II., Deutscher Kaiser und König von Preußen Nr. 7.
3) Bela, geb. 12. Juli 1868 zu Kivadár.
4) Esther, geb. 11. Juli 1876.
3. Josef, geb. 23. April 1841 zu Sternberg in Böhmen, verm. 14. Dezember 1872 zu Kadarkut mit
Paula Gräfin Somssich de Saárd, geb. 14. Januar 1849 (s. II. Linie). [Patóssa im Somogyer Komitat.]
Töchter: 1) Angelica (Ella) Maria, geb. 21. September 1873 zu Patóssa.
2) Maria Annunciata Josepha Gabriela Blanche, geb. 18. März 1877.
3) Julia Maria Paula Johanna Nepomucena, geb. 10. Oktbr 1880.
4. Maria Anna, geb. 29. Mai 1844 zu Babócsa, verm. 8. Januar 1870 zu Wien mit Hermann Grafen von Wurmbrand-Stuppach, K. u. K. Kämmerer und Hauptmann a. D. (s. Goth. Hofkalender, II. Abteilung).
5. Victor, geb. 22. Juni 1848 zu Babócsa. [Babócsa.]

II. Linie Kadarkut.

† Johann Graf Somssich de Saárd (geb. 9. Septbr 1809 zu Prag, † 29. Juni 1859, verm. 19. August 1839 zu Prag mit Antonia Ledwina [geb. 9. Juni 1820 zu Prag, † 14. Februar 1891 zu Patósfa]).

Kinder: 1. † Iván (Johann) Anton Adolf (geb. 24. Juni 1840 zu Kadarkut, † Ende Dezember 1893, verm. 1. Januar 1871 zu Pest mit Irma geschiedener von Farkas, geb. Krall [geschieden 1880]).

2. Antonia, geb. 28. November 1841 zu Kadarkut, verm. 14. Dezbr 1872 daselbst mit Alexander Frhrn du Jarrys von La Roche (geschieden 6. November 1874, † 6. August 1893), K. u. K. Major des Armeestandes.

3. Johanna, geb. 1. September 1843 zu Kadarkut, verm. 20. Mai 1862 daselbst mit Julius von Horváth († 1883). [Belezna im Somogyer Komitat.]

4. Auguste, geb. 11. Mai 1845 zu Kadarkut, verm. 16. Mai 1866 daselbst mit Mathias Szemzö von Konyonka. [Kulpin im Bacser Komitat.]

5. Paula, geb. 14. Januar 1849 zu Kadarkut, verm. 14. Dezember 1872 daselbst mit Josef Grafen Somssich de Saárd (s. I. Linie).

6. Ödön (Edmund), geb. 11. August 1850 zu Kadarkut, Herr auf Kadarkut, verm. 26. September 1876 zu Salzburg mit
Hortense Freiin von Schellerer, geb. 13. November 1855, resign. Stiftsdame zu St. Anna in Würzburg. [Kadarkut im Somogyer Komitat.]

Söhne: 1) Tihamér, geb. 3. September 1877.
2) Ödön Achilles, geb. 4. Februar 1879.

B. Jüngeres Gräfliches Haus.

[Ungar. Grf. 3. Mai 1845. — Besitz: das Majorat Kapos-Ujlak und Hetes im Somogyer Komitat.]

† Vongracz Graf Somssich de Saárd (geb. . . . . 1786, † 29. August 1849, K. K. Staatsrat und Obergespan des Baranyaer Komitats, verm. mit Juliana Zichy de Zich [geb. . . . . , † 23. August 1849]).

Söhne: 1. † Josef (geb. 18. August 1812 zu Mike, † 15. Juni 1894 zu Kapos-Ujlak, Stifter und Herr des Majorats, K. u. K. Kämmerer, erbl. Mitglied des ungar. Oberhauses, verm. I) 20. Oktbr 1841 zu Gmunden mit Amalie Freiin von Schiller (geb. 9. März 1805, † 13. Februar 1874 zu Graz); II) 14. Juli 1888 zu Kapos-Ujlak mit
Caroline Schrott, geb. 8. Januar 1837 zu Graz. [Kapos-Ujlak bei Koposvár.]

Kinder 1r Ehe: 1) Imre (Emmerich), geb. 4. April 1843 zu Gmunden, Majoratsherr und erbl. Mitglied des ungar. Oberhauses, verm. 25. Mai 1869 zu Oedenburg mit
Marie Gräfin Széchényi, geb. 22. Oktober 1848. [Hetes.]

Kinder: (1) Magit (Margaretha), geb. 20. März 1870 zu Oedenburg.
(2) Laszló (Ladislaus), geb. 8. Mai 1874 zu Graz.
(3) Gyula (Julius), geb. 29. Oktober 1876 zu Graz.

(4) Anton Paul Joſef Gobertas, geb. 31. Januar 1880 zu Graz.
(5) János (Johann), geb. 12. Oktober 1883.
2) Thereſia, geb. 27. Oktober 1844 zu Klattau in Böhmen, verm. 4. Februar 1864 zu Graz mit Adolf Grafen Somssich de Saárd (ſ. A. I.).

2, † Emmerich (geb. 15. Oktober 1819, † 28. Januar 1886 zu Mike), verm. 16. September 1846 mit
Maria von Siskovič, geb. 8. September 1822. [Mike im Somogyer Komitat.]

Sontheim.

(Im Mannesſtamme erloſchen.)

[Lutheriſch. — Württemberg. — Württemberg. Grf. 24. Januar 1807. — S. Jahrg. 1860, S. 779.]

† Johann Georg Graf von Sontheim (geb. 26. April 1790 zu Mömpelgard, † 14. Dezember 1860 zu Ulm, Kön. württemberg. Kammerherr, Generalleutnant und Staatsminiſter a. D., Mitglied der württemberg. Kammer der Standesherren auf Lebenszeit, verm. I) 6. Oktober 1816 mit Luiſe Freiin von Liebenſtein [geb. 12. Oktbr 1799, † 22. Auguſt 1820]; II) 3. Februar 1823 mit Mathilde Freiin von Liebenſtein [geb. 8. April 1803, † 19. Juni 1870 zu Ulm], Schweſter der Vorigen).

Töchter 2r Ehe: 1. Pauline Mathilde, geb. 11. April 1824.
2. Charlotte Amalie, geb. 5. März 1827, Kön. württemberg. Hofdame.
3. Marie Thereſe, geb. 4. Auguſt 1839, verm. 23. Mai 1865 mit Moritz Schad von Mittel-Biberach, Kön. württemberg. Obertribunalsrat zu Ulm und Abgeordnetem des ritterſchaftlichen Adels des Donaukreiſes zur Zweiten Kammer der württemberg. Landſtände.

Spangen von Uyterneſſe

(a. d. H. der Herren von Uyterneſſe).

[Katholiſch. — Oeſterreich und Belgien. — Freiherrnſtand 16. September 1634; ſpaniſch-niederländ. Grafenſtand nach dem Rechte der Erſtgeburt d. d. Madrid 1. Dezbr 1686 (vom König Carl II. von Spanien für Carl Baron de Spangen d'Uyterneſſe); erbländ.-oeſterr. unbeſchränkter Grafenſtand d. d. Wien 31. Dezember 1803 (für den Grafen Carl Joſef [† 1. April 1824]); niederoeſterr. Landmannſchaft im Herrenſtande d. d. Wien 20. Dezember 1845 (für Carl Grafen Spangen). — S. Handbuch, S. 931.]

† Carl Joſef Graf Spangen von Uyterneſſe (geb. . . . ., † 1. April 1824, K. K. Kämmerer und Generalmajor, verm. mit Anna Joſefine Hortenſie Gräfin de la Fons de la Plesnoye [geb. . . . 1775, † 24. März 1847]).

Söhne: 1. † Philipp Philibert (geb. 4. Juli 1810, † 26. Januar 1886, Herr der Herrſchaften Enzersdorf im Thale und Ober-Stinkenbrunn in Niederoeſterreich, Ehrenritter des ſouver. Malteſerordens, verm. 29. Mai 1838 mit Vincentia Gräfin Berchtold [geb. 2. Mai 1805, † 27. September 1871]).

Kinder: 1) † Carl (geb. 15. Mai 1840, † 30. Juni 1886), Herr auf Enzersdorf, verm. 16. Mai 1863 zu Guntersdorf mit
Marie von Ludwigstorff, Freiin von Goldlamp, geb. 15. März 1842, StkrD.

Kinder: (1) Philipp, geb. 13. Februar 1864, K. u. K. Kämmerer und Oberleutnant.
(2) Marie, geb. 1. März 1866, verm. 11. Novbr 1890 mit Kaſpar Frhrn von Kellersperg, K. u. K. Leutnant der Reſerve des Huſarenregts Nr. 7.
(3) Ludwig, geb. 21. März 1868, K. u. K. Leutnant im Dragonerregt Nr. 6.
(4) Joſef, geb. 19. Septbr 1869, Rechtsritter des ſouver. Malteſerordens, K. u. K. Leutnant im Dragonerregt Eugen Prinz von Savoyen Nr. 13.
(5) Chriſtine, geb. 18. Juli 1873.

2) Vincentia, geb. 31. Oktober 1842, verm. 16. Mai 1868 mit Ernſt Grafen Eckbrecht von Dürckheim-Montmartin, Kön. bayr. Kämmerer.
3) Luiſe, geb. 20. April 1846, verm. 29. Januar 1867 mit Carl Zaitſek von Egbell, K. u. K. Oberſt und Kommandanten des Huſarenregts Großfürſt Wladimir von Rußland Nr. 14.

2. † Carl Victor (geb. 13. Juni 1813, † 14. Oktober 1873 [belg. Grf. 5. Dezember 1871]), verm. 25. Oktober 1844 zu Brüſſel mit
Marie Joſefine Madeleine Ghislaine Rodriguez d'Evora y Vega, Marquiſe de Rodes, geb. 8. April 1822.

Kinder: 1) Marie Marguerite Henriette Caroline Ghislaine, geb. 17. Januar 1853 zu Brüſſel, verm. 28. Februar 1876 daſelbſt mit Gontran Grafen von Lichtervelde, Kön. belg. Miniſterreſidenten, zugeteilt dem Miniſterium des Äußern.
2) Ludwig, geb. 10. September 1860.
3) Maria Thereſia, geb. 15. März 1863, verm. 14. Juni 1884 mit Louis Grafen von Marchant und Anſembourg.

3. † Ludwig Adolf (geb. 20. Dezember 1815 zu Wien, † 28. Februar 1888 daſelbſt), Ehrenritter des Deutſchen Ordens, K. K. Kämmerer, verm. 29. November 1849 mit
Thereſe Gräfin Podſtatzky-Lichtenſtein, geb. 23. April 1829, StkrD.

Spannocchi.

[Katholiſch. — Oeſterreich und Ungarn. — Patrizier von Siena; erbländ.-oeſterr. Frhr. d. d. Wien 27. Oktbr 1795; ungar. Grf. mit dem Indigenat d. d. Wien 25. Februar 1825 (für Peter Leopold Frhrn von Spannocchi [† 9. Septbr 1867, ſ. unten], K. K. General-Wachtmeiſter); böhm. Inkolat im Herrenſtande

d. d. Wien 7. November (Diplom d. d. Wien 2. Dezbr) 1846. — Beschreibung des Wappens im Jahrgang 1861, S. 807; geschichtliche Übersicht im Jahrgang 1859, S. 800.]

† Peter Leopold Graf Spannocchi (geb. 25. Juni 1788, † 9. September 1867, K. K. Kämmerer und GRat, General der Kavallerie, Grhzgl. toscan. Kammerherr, verm. 1. Mai 1826 mit Julia [geb. 15. August 1805, † 11. August 1877 zu Wien], des Lazar Grafen Czernovics de Macsa Tochter).

Söhne: 1. Julius, geb. 27. Dezember 1830, K. u. K. Kämmerer und Oberstleutnant a. D., verm. 19. November 1864 mit
Johanna Freiin von Spiegelfeld, geb. 30. August 1844.
Kinder: 1) Julie, geb. 24. September 1865.
2) Lelio, geb. 3. August 1868, K. u. K. Oberleutnant im Ulanenregt EH. Karl Ludwig Nr. 7.
3) Anton, geb. 1. Oktober 1869, K. u. K. Leutnant im Ulanenregt EH. Karl Ludwig Nr. 7.

2. † Leopold (geb. 3. Juli 1835, † 23. Novbr 1876 zu Wien), verm. 25. Oktober 1860 mit
Wilhelmine, geb. 12. Juli 1836, des † Anton von Eichner, Kön. bayr. Rittmeisters, und der † Crescentia geb. Edlen von Paula-Tischingen Tochter; wiederverm. 5. Juli 1879 mit Adolf Grafen von Thurn-Valsássina von Spessa und Villalta. [Schloß Paasdorf.]

3. † Carl (geb. 14. September 1836, † 26. Oktober 1884), K. u. K. Kämmerer und Rittmeister a. D., verm. 4. Februar 1861 mit
Anna, geb. 30. Oktober 1843, des † Hanko de Lenchény und der † Anna geb. Gräfin Kemény Tochter.
Kinder: 1) Friedrich, geb. 26. Januar 1863, Herr der Herrschaft Gerend in Siebenbürgen, K. u. K. Leutnant der Reserve des Husarenregts Nr. 2.
2) Leopold, geb. 17. Dezember 1865.
3) Josefine, geb. 6. August 1870.

Sparr.

[Evangelisch. — Preußen (Provinz Pommern). — a) Reichsgrf. mit Wappenbesserung 17. Februar 1654 (für Georg Ernst) und b) Reichsgrf. d. d. Wien 23. Oktober 1670; kurbrandenburg. Bestättigung d. d. Cöln a. d. Spree 22. Januar 1672 (für Georg Friedrich), ohne daß der unten folgende Stamm bisher an eins dieser beiden Diplome angeschlossen wäre. — S. Jahrg. 1866, S. 852.]

† Heinrich Otto Ferdinand Graf von Sparr (geb. 14. Februar 1813, † 6. Juli 1877), Kön. preuß. Premierleutnant a. D., verm. 18. Mai 1842 mit
Sofie Friederike Wilhelmine von Pirch, geb. 17. November 1823. [Löcknitz.]

Kinder: 1. Otto Friedrich Ferdinand, geb. 9. Mai 1843, Kön. preuß. Hauptmann a. D., verm. 17. Mai 1867 zu Kolberg mit seiner Kousine
Elise Charlotte, geb. 8. Juli 1844 zu Barzlin, des † Kön. preuß.

Majors von Arnim und der Henriette geb. Gräfin von Sparr Tochter. [Löcknitz, Provinz Pommern.]

Kinder: 1) Georg-Friedrich Ferdinand Leo Wilhelm, geb. 13. April 1868 zu Liegnitz, Kön. preuß. Leutnant im Inf.-Regt Nr. 135.

2) Margarethe Sofie Henriette Christiane Elise, geb. 9. Juni 1872 zu Liegnitz.

3) Arel Ferdinand Wilhelm, geb. 13. September 1875 zu Kammin, Kön. preuß. Kadett zu Wahlstatt.

4) Tile Georg Otto Ferdinand Wilhelm, geb. 28. Mai 1886 zu Löcknitz.

2. Helene Sofie Leopoldine Christiane, geb. 16. Dezember 1844.

3. Leo Heinrich Friedrich, geb. 11. Mai 1847, Kön. preuß. Hauptsteueramts-Assistent und Rittmeister a. D., verm. 25. Mai 1872 zu Berlin mit

Anna, geb. 13. April 1850, des Hermann Dennstedt auf Tzschecheln im Kreise Sorau Tochter. [Swinemünde.]

Kinder: 1) Curt Leo Ferdinand Hermann Emil Heinrich Erdmuth Georg Maximilian, geb. 24. Juli 1873 zu Berlin.

2) Eberhard Leo Anastasius Hans Matthäus Theodor Carl Georg Maximilian, geb. 14. September 1874 zu Tzschecheln, Leutnant im Grhzgl. mecklenburg. Jägerbataillon Nr. 14.

3) Ottoni Leoni Anna Ferdinande Sofie Elisabeth Ruth Georgine Maximiliane, geb. 12. November 1877 zu Tzschecheln.

4) Ruth Leoni Anna Emilie Sofie Clementine Hermine Augusta Georgine Maximiliane, geb. 16. Februar 1880 zu Tzschecheln.

5) Tochter . . . . ., geb. 16. Juli 1881 zu Tzschecheln.

6) Tochter . . . ., geb. 19. November 1882 zu Tzschecheln.

7) Sohn . . . . ., geb. 5. August 1885 zu Tzschecheln.

Sparre-Kroneberg.

[Evangelisch. — Baden. — Nach dem Tode des 7. Februar 1812 zu Stockholm † Grafen Gustav Adolf (schwed. Graf 1. November 1797), dessen Linie mit ihm ausstarb, nahm Baron Carl Christian Friedrich Henning von Sparre († 26. September 1849) den Grafentitel an; eine königl. schwed. Bestätigung dieser Standesübertragung ist nicht erfolgt, doch wird der Grafenstand der Familie in Baden nicht beanstandet. — S. Jahrg. 1859, S. 802.]

† August Erich Paul Carlsohn Graf von Sparre-Kroneberg (geb. 4. Juni 1838, † 12. Februar 1883), verm. 1. Dezember 1866 mit

Wilhelmine Le Maistre, geb. 18. Februar 1837. [Karlsruhe.]

Sohn: Friedrich Carl Ludwig, geb. 26. Juni 1871.

Schwester.

Ebba Alfrede Henriette Johanne Pauline, geb. 6. Mai 1836 zu Mannheim, verm. 5. März 1856 mit Friedrich Grafen von Berlichingen, († 23. Mai 1887), K. K. Kämmerer und Major a. D. [Karlsruhe.]

Spaur.

[Katholisch. — Oesterreich (Tirol) und Bayern. — Erbschenken der gefürsteten Grafschaft Tirol 21. Oktober 1450 (für mehrere Geschlechtsmitglieder, unter ihnen für Georg, A., und Johann, B.; s. Jahrg. 1876, S. 849). — S. Handbuch, S. 932.]

A. Georgs-Stamm.

[Reichsgrf. d. d. Wien 12. Oktbr 1633 und Bestätigung (Ausfertigung) d. d. Prag 27. Juni 1637.]

I. Linie Burgstall.

(Im Mannesstamme erloschen.)

† Johann Baptist Graf zu Spaur und Flavon ꝛc. ꝛc. (geb. 10. Oktober 1777, † 1. November 1852, K. K. Kämmerer, GRat, Oberst-Erblandmundschenk und Bannerherr der gefürsteten Grafschaft Tirol und Vorarlberg und [bis 1848] Landesgouverneur zu Mailand, verm. 20. November 1815 mit Amalie Gräfin von Bissingen-Nippenburg [geb. 24. Oktbr 1784, † 17. März 1861], StkrD. und K. u. K. PD.).

Töchter: 1. Clementine, geb. 1816, StkrD. und Ehrendame des souver. Malteserordens, verm. 25. November 1840 mit Aloys Grafen Mocenigo, K. u. K. Kämmerer.

2. Therese, geb. 17. März 1819, StkrD., verm. 26. August 1844 mit Arthur Markgrafen von Pallavicini († 8. März 1872), K. K. Kämmerer.

II. Linie, von Winckel und Landeck.

[Eingetragen in die Grafenklasse der Kön. bayr. Adelsmatrikel 10. Juli 1816.]

† Friedrich Graf zu Spaur und Flavon (geb. 12. Juli 1793, † 23. April 1850, Herr der Herrschaften Igling und Erpfting in Oberbayern, sowie auf Roggenburg in Schwaben, verm. 1821 mit Flora von Mendelmann [geb. . . . . , † . . . . .]).

Kinder: 1. Henriette Julie Alexandra Eleonore Wilhelmine Caroline Eugenie, geb. 1823, verm. 3. Februar 1853 zu Brüssel mit Friedrich von Schaller, Präsidenten des Staatsrats des Kantons Freiburg in der Schweiz.

2. † Franz Josef (geb. 25. Juni 1825, † 3. Dezember 1884, Erblandmarschall und Bannerherr der gefürsteten Grafschaft Tirol, verm. 21. September 1853 zu Wien mit Caroline Antonie von Kuhn [geb. 1830, † 12. Mai 1880 zu Salzburg]).

Söhne: 1) Carl Friedrich Ludwig, geb. 30. November 1856 zu Augsburg. [München.]

2) Ludwig, geb. 8. Februar 1859 zu Augsburg, verm. 4. Novbr 1889 zu München mit

Lydia Scheidemann, geb. 7. Juni 1861 zu Stettin.

Bruder.

† Carl (geb. 4. Januar 1794, † 16. Oktober 1854 zu Florenz, Kön. bayr. Kämmerer, außerordentl. Gesandter und bevollm. Minister beim Päpstl. Stuhle, sowie an den Höfen von Neapel, Florenz und Turin, verm. 21. Septbr 1833 mit Therese [† 27. März 1873 zu Gallwiese bei Innsbruck], verwitw. Dodwell, geb. Gräfin Giraud, aus Rom, Ehrendame des souver. Malteser- und des Kön. bayr. Theresienordens).

Sohn: Maximilian, geb. 5. Juli 1834, Herr auf Landeck, Ehrenritter des souver. Malteserordens, K. u. K. Kämmerer und Hauptmann der Reserve des Tiroler Jägerregts Kaiser Franz Joseph, verm. 4. Dezember 1861 zu London mit Mathilde Freiin von Verschuer (geb. 16. Juni 1841, † 6. September 1872 zu Gries). [Graz.]

Kinder: 1) Carl Theodor Maximilian August, geb. 27. August 1862 zu Tegernsee, K. u. K. Oberleutnant im Husarenregt Freiherr von Koller Nr. 8, verm. 14. Mai 1890 zu Gleichenberg mit Henriette Gräfin von Wickenburg, geb. 25. August 1863.

2) Volkmar Barthold Jaroslaw Georg, geb. 9. April 1864 zu München.

3) Anna Therese Marie Elisabeth, geb. 3. April 1865 zu München, verm. 25. Juni 1889 zu Graz mit Heinrich Grafen zu Stürgkh, K. u. K. Kämmerer und Statthaltereikonzipisten.

III. Linie Flavon und Unter-Valör.

† Josef Graf zu Spaur und Flavon ꝛc. ꝛc. (geb. 18. September 1791, † 10. Juni 1864), verm. I) 1840 mit Therese Freiin Taxis von Bordogna und Valnigra († 1. August 1840); II) 24. April 1843 mit Leopoldine Carolina Josefe Edler von Blasekovich. [Trient.]

Sohn: Johann Maria Josef Leopold, geb. 2. Februar 1844, Herr auf Flavon und Unter-Valör, K. u. K. Kämmerer und Oberstleutnant im Husarenregt Deutscher Kaiser und König von Preußen Nr. 7, verm. 30. Januar 1869 zu Graz mit Helene Gräfin Batthyány von Németh-Ujvár a. d. H. Pinkafeld (geb. 9. Oktbr 1850, † 19. März 1880), StkrD.

Tochter: Helene Leopoldine Hanna (Johanna) Irma (Maria), geb. 26. Februar 1870 zu Graz, StkrD., verm. 17. Mai 1890 mit Rudolf Grafen von Fünfkirchen, K. u. K. Kämmerer und Statthaltereikonzipisten zu Radkersburg.

B. Johannes-Stamm.

[Reichsgrf. d. d. Ebersdorf 23. Oktober 1637.]

I. Linie Ober-Valör und Neu-Spaur.

† Paris Hubert Julius Aloys Johann Stephan Graf zu Spaur und Flavon ꝛc. ꝛc. (geb. 2. September 1795, † 10. Juni 1869, Kais. oesterr. Rat a. D., verm. 10. Januar 1826 mit Elisabeth Freiin von Ceschi di Santa Croce [geb. 6. August 1803, † 6. Juli 1874]).

Kinder: 1. Julius Aloys Carl Hubert, geb. 12. März 1829, Oberst-Erblandmundschenk und Bannerherr der gefürsteten Grafschaft Tirol und Vorarlberg, Senior der Familie, Herr zu Ober-Valör und Spaur in Südtirol, K. u. K. Kämmerer, verm. 30. April 1863 zu Innsbruck mit

Henriette Gräfin zu Gleispach, geb. 9. Juli 1833, StkrD. [Schloß Ober-Valör auf dem Nonsberge im Bezirk Cles in Südtirol.]

Kinder: 1) Volkmar Paris Benedikt Franz Carl Josef Maria, geb. 30. August 1867 zu Ober-Valör, K. u. K. Kämmerer und Leutnant im Landwehr-Ulanenregt Nr. 3.

2) Maria Elisabeth Carolina Franziska Josefine Philomena, geb. 13. August 1869 zu Ober-Valör, verm. 30. Mai 1892 daselbst mit Josef Grafen von Mamming, Frhrn zu Fragsburg ꝛc. [Terlago bei Trient.]

3) Giulitta Johanna Maria Anna Auguste Josefine Philomene Pia, geb. 26. Januar 1874 zu Ober-Valör.

2. Marianne, geb. 5. August 1830.

II. Linie Neu-Spaur.

† Carl Wilhelm Julius Graf zu Spaur und Flavon ꝛc. ꝛc. (geb. 3. November 1757, † 21. September 1843, K. K. Oberstleutnant, verm. mit Philippine Gräfin von Thurn und Taxis [geb. . . . . , † . . . .]).

Söhne: 1. † Carl Thaddäus (geb. 8. Juni 1803, † 5. Oktober 1853, K. K. Kämmerer, verm. 2. Septbr 1833 mit Caroline von Schrentewein [† 14. November 1886 zu Innsbruck]).

Töchter: 1) Philomena, geb. 22. September 1836, verm. 1. Mai 1860 mit Julius Edlem von Riccabona zu Reichenfels.

2) Auguste, geb. 19. Januar 1841, Ordensfrau im Kloster „zum heil. Herzen Jesu" zu Riedenburg bei Bregenz.

2. † Philipp (geb. 16. Oktober 1815, † 20. Dezember 1884, Oberst-Erblandmundschenk und Bannerherr der gefürsteten Grafschaft Tirol und Vorarlberg, K. u. K. Leutnant der Reserve des Dragonerregts Graf Paar Nr. 2, verm. 20. März 1865 zu Salzburg mit Marie Mösner [geb. 16. Februar 1838, † 24. Januar 1884]).

Sohn: Philipp Jacob Peter, geb. 3. März 1872.

Spee.

[Katholisch. — Preußen (Rheinprovinz) und Grhzgt. Oldenburg. — Reichsgrf. mit Wappenvermehrung (Troisdorf) d. d. Laxenburg 9. Mai 1739. — Besitz: das Fideikommiß Heltorf, bestehend aus den Rittergütern Heltorf Zumhaus, Kesselsberg, Bökum, Remberg, Gräffgenstein und verschiedenen anderen Gütern in den Kreisen Düsseldorf und Mühlheim a. d. Ruhr. — S. Handbuch, S. 934.]

† Franz Joseph Anton Graf von Spee (geb. 28. August 1781, † 14. Mai 1839, Herr auf Altenhof, Heltorp, Zumhaus, Kesselberg, Schirpenbroich, Niederbach, Arendahl, Rommersberg und Clörath,

Kön. bayr. Kämmerer, verm. 24. Mai 1808 mit Sophie Gräfin von Merveldt [geb. 18. März 1786, † 25. November 1848]).

Söhne: 1. † August Wilhelm Constantin Hubert (geb. 18. April 1813, † 23. August 1882 [kön. preuß. Anerkennung des Grafenstandes laut Ministerialreskript d. d. 30. November 1829]), Ehrenritter des souver. Malteserordens, Kön. preuß. Kammerherr und Schloßhauptmann von Brühl, Ritterhauptmann der Genossenschaft des rheinischen ritterbürtigen Adels, verm. I) 26. Februar 1840 mit Franziska Gräfin von Brühl (geb. 13. Juli 1818, † 25. November 1844); II) 20. Juli 1850 mit

Maria Gräfin von Galen, geb. 15. Juli 1826, Ehrendame des souver. Malteserordens. [Düsseldorf.]

Kinder: a) 1r Ehe: 1) Franz Friedrich August Hubert Pascalis, geb. 11. April 1841 zu Düsseldorf, Fideikommißherr, Herr auf Gerverzhagen (411 Hekt.) im Kreise Gummersbach, Niederbach (69 Hekt.) und Bachhof (101 Hekt.) im Siegkreise, und Wolfersum im Kreise Rees, sowie auf Ihorst im Grhzgt. Oldenburg, Ehrenritter des souver. Malteserordens, Kön. preuß. Kammerherr, Ritterhauptmann der Genossenschaft des rhein. ritterbürtigen Adels, verm. 17. September 1867 zu Herten mit

Anna Gräfin Droste zu Vischering von Nesselrode-Reichenstein, geb. 15. November 1843. [Haus Heltorf bei Großenbaum im Kreise Düsseldorf.]

2) Elisabeth Friederike Sofie Auguste Maria Huberta, geb. 10. September 1842 zu Düsseldorf, Ehrendame des souver. Malteserordens, verm. 7. Mai 1861 zu Heltorf mit Ferdinand Grafen von Galen, Fideikommißherrn.

— b) 2r Ehe: 3) Anna Maria Ferdinande Antonia Huberta, geb. 15. April 1851 zu Düsseldorf, verm. 12. April 1877 mit Franz Xaver Grafen von Korff gen. Schmising-Kerssenbrock, Fideikommißherrn auf Brincke ꝛc.

4) Wilhelm Emanuel Friedrich Josef Antonius Hubertus Maria, geb. 13. Februar 1855 zu Düsseldorf, Ritter des Kön. bayr. St. Georg-Ordens, verm. 20. Februar 1884 zu Frankfurt a. M. mit

Melanie Gräfin von Walderdorff, geb. 29. Oktober 1864. [Ahrenthal bei Sinzig.]

Kinder: (1) Augustinus Josephus Antonius Hubertus Maria, geb. 12. April 1885 zu Bonn.

(2) Wilderich Udalricus Josephus Antonius Hubertus Maria, geb. 15. Dezember 1887 zu Düsseldorf.

(3) Ernestine Maria Josepha Antonia Huberta Margarethe, geb. 23. Januar 1889 zu Düsseldorf.

(4) Maria Angela Margarethe Josepha Antonia Huberta Benedicta, geb. 1. Juni 1890 zu Ahrenthal.

(5) Johannes Baptist Ferdinand Ignatius Josephus Antonius Hubertus Maria, geb. 30. Juli 1891 zu Ahrenthal.

(6) Elisabeth, geb. 24. Februar 1894 zu Ahrenthal.

5) Leopold Aloysius Josef Franz Anton Hubertus Maria, geb. 19. September 1858 zu Düsseldorf, Herr auf Godenhaus im Kreise Ahrweiler, Ritter des Kön. bayr. St. Georg-Ordens, Päpstl. Geh.

Kämmerer di spada e cappa, Kön. preuß. Regierungsassessor und Premierleutnant der Reserve des westfäl. Ulanenregts Nr. 5, verm. 17. Mai 1894 zu Donsdorf mit
Leopoldine Gräfin von Walderdorff, geb. 15. September 1873. [Frankfurt a. O.]

6) Maria Pilaritta Anna Ludovica Agnes Walburgis Antonia Huberta Pia, geb. 21. Februar 1860 zu Düsseldorf, als Schwester „Rosa Maria" im Kloster der Dominikanerinnen zu Luxemburg.
7) Franziska Christine Anna Marie, geb. 12. August 1862 zu Heltorf, als Schwester „Catharina" im Kloster der Dominikanerinnen zu Luxemburg.
8) Heribert Ferdinand Octavian Josef Antonius Franziska Xaver Hubertus Maria, geb. 3. Dezember 1863 zu Düsseldorf, Ritter des souver. Malteserordens, Kön. preuß. Premierleutnant im Regt der Gardes du Korps.
9) Friedrich Stefan Josef Antonius Hubertus Maria, geb. 3. Juni 1865 zu Heltorf, Kön. preuß. Leutnant a. D., stud. theol. zu Innsbruck.
10) Ferdinand Antonius Hubertus Josephus Maria, geb. 5. August 1866 zu Heltorf, Kön. preuß. Leutnant der Reserve des westfäl. Ulanenregts Nr. 5. [Düsseldorf.]
11) Agnes Paula Clementine Monika Antonia Huberta Maria, geb. 29. November 1867 zu Heltorf. [Düsseldorf.]
12) Johannes Matthias Aloysius Hermann Josef Antonius Hubertus Maria, geb. 24. Februar 1869 zu Heltorf, als Frater Placidus Ordinis St. Benedicti in der Abtei Maria Laach.

2. † Ferdinand Anton Carl Wilhelm Hubert (geb. 23. Januar 1815, † 26. März 1886, Herr auf Linnep, verm. 1. Oktober 1857 mit Paula Maria Julia [geb. 24. August 1833, † 3. März 1882], des † Carl Maria Franz von Sales Grafen von Robiano Tochter).

Kinder: 1) Maria Hubertus Apollinarius Sixtus, geb. 6. August 1858 zu Linnep, Herr auf Linnep im Kreise Düsseldorf, Ehrenritter des souver. Malteserordens, verm. 8. April 1891 zu Antfeld mit
Isabella, geb. 23. November 1864 zu Lohe, des † Egon von Papen auf Lohe ꝛc., Erbsälzers zu Werl, Ehrenritters des souver. Malteserordens, und der Caroline geb. Freiin von Romberg Tochter. [Linnep bei Hösel.]

Söhne: (1) Franz Ferdinand Hubertus Maria Apollinarius Karl, geb. 26. Januar 1892 zu Linnep.
(2) Karl Stephan Hubertus Maria Apollinarius Hermann Joseph, geb. 10. Dezember 1892 zu Linnep.

2) Marie Auguste Huberta Apollinaria, geb. 21. Dezember 1859 zu Linnep. [Düsseldorf.]
3) Elisabeth Marie Caroline Apollinaria Huberta, geb. 1. März 1861 zu Linnep.
4) Paula Marie Franziska Huberta Apollinaria, geb. 31. März 1863 zu Linnep, als Schwester „Maria Franziska" im Orden der Franziskanerinnen zu Bielefeld.

5) Sofie Apollinaria Maria, geb. 8. September 1864 zu Linnep. [Düsseldorf.]
6) Stefan Friedrich Maria Antonius Michael Paul Apollinarius Hubertus, geb. 8. Mai 1866 zu Linnep, Kön. preuß. Regierungsreferendar und Leutnant der Reserve des Garde-Schützenbataillons. [Aurich.]
7) Anna Amalia Apollinaria Huberta Maria, geb. 12. März 1868 zu Linnep, als Schwester „Maria Franziska" im Orden der Franziskanerinnen zu Aachen.
8) Ferdinand Maria Josef Pius Hubertus Apollinarius, geb. 13. Mai 1871 zu Linnep, stud. jur. et cam. zu Göttingen.
9) † Josepha Maria Mieczislaw Paula Apollinaria Huberta (geb. 20. September 1874 zu Linnep, † 25. November 1893).
10) Theresia Maria Walpurga Apollinaria Huberta, geb. 4. Januar 1876 zu Linnep. [Düsseldorf.]

3. † Rudolf August Josef Hubert (geb. 29. Juni 1822, † 7. Novbr 1881), verm. 28. Mai 1854 mit
Fernanda Marie Sofie, geb. 13. März 1832 zu Kopenhagen, des † Ferdinand Tutein zu Kopenhagen und der Josefine geb. Siboni Tochter. [Würzburg.]
Kinder: 1) Ferdinand Vincentius Josef Hubertus, geb. 5. April 1855 zu Glindfeld, Dr. med., außerordentl. Professor der Anatomie und Prosektor an der Universität Kiel.
2) Leopold Franziskus Hubertus, geb. 18. November 1856 zu Glindfeld, Kön. preuß. Hauptmann und Batteriechef im schlesw. Feldartillerieregt Nr. 9. [Itzehoe.]
3) Rudolf Franz Maria Hubertus, geb. 17. April 1860 zu Glindfeld, Kön. preuß. Premierleutnant im Garde-Grenadierregt Königin Augusta Nr. 4. [Spandau.]
4) Maximilian Johannes Maria Hubertus, geb. 22. Juni 1861 zu Kopenhagen, Kapitänleutnant der Kaiserl. deutschen Marine, verm. 1. Oktober 1889 zu Dresden mit
Margarethe, geb. 8./20. April 1867 zu Mitau (lutherisch), des † Arthur Barons von der Osten-Sacken a. d. H. Wangen, Erbherrn auf Bredenfeld, und der Valerie geb. Baronin von der Recke Tochter. [Kiel.]
Kinder: (1) Otto Ferdinand Maria Hubertus, geb. 10. Juli 1890 zu Kiel.
(2) Heinrich Franz Ireneus Maximilian Hubertus, geb. 24. April 1893 zu Kiel.
(3) Huberta Marie Valerie Irene Luise, geb. 11. Juli 1894 zu Kiel.
5) Maria Caroline Antonie Huberta, geb. 22. Juni 1868 zu Luzern.
6) Ludwig Franciscus Maria Hubertus Hugo, geb. 31. März 1870 zu Luzern, Kön. preuß. Landgerichtsreferendar zu Berlin.

4. † Wilderich August Friedrich Hubert (geb. 19. Oktober 1830, † 16. März 1890 zu Maubach), Herr auf Maubach im Kreise Düren, Kön. preuß. Landrat z. Disp., verm. 25. Juli 1865 zu Harff mit

Antonia Freiin von Mirbach, geb. 5. Juni 1846 (s. Mirbach-Harff). [Maubach bei Kreuzau.]

Kinder: 1) Maria Rudolfine Huberta Antonia, geb. 18. Dezember 1873 zu Düsseldorf.

2) Josef Maria Augustin Hubert Apollinarius Rudolf Paschalis, geb. 17. April 1876.

3) Paula Maria Franziska Antonia, geb. 12. Januar 1879 zu Maubach.

4) Friedrich Stephan Maria Hubertus Benedictus, geb. 12. Februar 1882 zu Maubach.

• Spiegel zum Diesenberg-Hanxleden.

[Katholisch. — Preußen (Provinz Westfalen) und Oesterreich (Mähren). — Niedersächs. Uradel; preuß. Grf. mit Namen- und Wappenvermehrung „Hanxleden" d. d. Berlin 17. Januar 1816; oesterr. Genehmigung zur Führung des preuß. Grafentitels d. d. Wien 17. Februar 1817; oesterr. Grf. 15. Juli 1837 (Diplom d. d. Wien 1. Septbr 1838). — Besitz: die Fideikommißgüter Ober- und Nieder-Klingenburg am Diesenberg, Kreis Warburg in Westfalen. — S. Handbuch, S. 936; vgl. auch das Taschenbuch der Freiherrlichen Häuser unter „Spiegel".]

† Ferdinand Otto Hermann Graf von Spiegel zum Diesenberg-Hanxleden (geb. 12. August 1815, † 23. Juli 1877, Fideikommißherr, sowie Herr auf Wischenau, Erbmundschenk im Fürstentum Paderborn, Ehrenritter des souver. Malteserordens, K. K. Kämmerer, verm. 9. Juli 1844 mit Rosa Gräfin von Lützow [geb. 6. März 1816, † 5. Juli 1869], StkrD. und K. u. K. PD.).

Kinder: 1. Maria Christine Caroline Rosa Gabriele Adolfine, geb. 18. Mai 1846 zu Wischenau, StkrD., verm. 5. Mai 1866 zu Wien mit Leopold Fürsten und Altgrafen Salm-Reifferscheid-Krautheim und Dyck († 16. Mai 1893 zu Wien).

2. Maria Caroline Adolfine Isabelle Christine Bernardine, geb. 6. Februar 1849, StkrD., verm. 15. Oktober 1867 zu Wischenau mit Friedrich Grafen von Pückler-Limpurg, Frhrn von Groditz (lutherisch; † 30. Juli 1893 zu Stuttgart), Kön. württemb. Generalmajor a. D. (s. Goth. Hofkalender, II. Abteilung).

3. Maria Ferdinand-August Hieronymus Ignaz Johann, geb. 10. Mai 1850, Fideikommißherr, sowie Herr auf Wischenau in Mähren, Ehrenritter des Deutschen Ordens. [Schloß Wischenau bei Znaim]

4. Maria Curt Christof Josef Bonifacius Deodat Wenceslaus, geb. 26. Septbr 1852, verm. 2. Juni 1877 zu Datschitz in Mähren mit

Marie Freiin von Dalberg, geb. 20. September 1856, StkrD.

Söhne: 1) Maria Josef Carl Friedrich Ferdinand Egbert Conrad Deodat Hubertus Pius Felix, geb. 18. November 1882.

2) Maria Franz Josef Ferdinand Egbert Friedrich Conrad Deodat Hubertus Pius Laurentius Justinian, geb. 5. September 1885.

3) Maria Felix Ferdinand Friedrich Nikolaus Emanuel Deodat Josef Johannes Franz Georg Hubert, geb. 19. Januar 1891 zu Iglau.

5. Maria Gabriele Aloysia Clementine Ignatia Leopoldine Huberta, geb. 15. November 1854, StkrD., verm. 15. November 1873 zu Wischenau mit Carl Kämmerer von Worms, Frhrn von und zu Dalberg, K. u. K. Kämmerer.

Sponeck (Sponneck).

[Lutherisch. — Reichsgrf. unter dem Namen „von Sponeck" d. d. Wien 2. August 1701 (für die Gebrüder Georg Wilhelm, Johann Christoph und Johann Rudolf von Hedwiger und deren Schwester Anna Sabina) (s. Jahrgang 1867, S. 845). — S Handbuch, S. 937: über die im Mannesstamme erloschenen Grafen von Sponeck in Frankreich (Abkommen obiger Anna Sabina aus der Verbindung mit dem Herzoge Leopold Eberhard von Württemberg-Mömpelgard) siehe Jahrg. 1871, S. 791.]

I. Georg Wilhelms Linie, in Dänemark.

[Dänische Adelsnaturalisation unter dem Namen „Sponneck" 11. Juli 1889.]

† Georg Wilhelm Graf von Sponneck (geb. . . . . , † . . . 1801, Kön. dän. Oberstleutnant, verm. mit Hilleborg von Eppingen [geb. . . . . † . . . 1823]).

Söhne: 1. † Marius Sabinus Wilhelm (geb. 22. Mai 1787, † 31. Juli 1874, Kön. dän. Kammerherr und Stiftsamtmann zu Riven, verm. 30. April 1814 mit Susanna Christina [geb. 22. Oktober 1791, † im September 1880], des Franz Wilhelm Trojel zu Annaberg und der Christine Margarethe geb. von Hansen Tochter).

Söhne: 1) † Wilhelm Carl Eppingen (geb. 16. Februar 1815, † 29. Februar 1888 zu Kopenhagen, Kön. dän. Kammerherr und Geh. Konferenzrat, Finanzminister ꝛc., verm. 17. Juni 1841 mit Antoinette Siegfriede [geb. 14. Juni 1818, † 28. Mai 1883], des Friedrich von Lowzow, Kön. dän. Geh. Konferenzrats, und der Elisabeth geb. von Brockenhuus Tochter).

Kinder: (1) Friedrich Wilhelm, geb 23. März 1842, Kön. dän. außerordentl. Gesandter und bevollm. Minister in Wien, verm. 30. April 1886 mit

Anna Sofia Margarethe Imanuella, geb. 20. Juli 1859, des Kund Grafen Brockenhuus-Schack, Kön. dän. Kammerherrn, und der Sophie geb. von Lowzow Tochter.

Kinder: a) Antoinette Sofie, geb. 15. März 1887, erspekt. auf Vallö.

b) Wilhelm, geb. 14. Juli 1888.

(2) Georg Leopold, geb. 22. Juli 1843, Kön. dän. Kapitän a. D., Postmeister, verm. 2. Mai 1871 mit

Camilla Dorothea Wilhelmine Gruner, geb. 24. Februar 1844 zu Hamburg. [Kopenhagen.]

Töchter: a) Carmen, geb. 28. Januar 1872, erspekt. auf Vallö.

b) Olga, geb. 14. November 1875, erspekt. auf Vallö.

(3) Elisabeth Susanne Sofie, geb. 24. Juli 1846, verm. 23. Dezember 1866 mit Jean Frédéric Guillaume Emile Pio († 12. Januar 1884), Professor und Direktor des Bürgertugend-Gymnasiums zu Kopenhagen. [Schloß St. Gilles, Vendée.]

2) Carl Waldemar, geb. 7. Oktober 1821, Kön. dän. Premierleutnant a. D., verm. 24. Mai 1855 mit

Mathilde Nyholm, geb. 23. März 1836 zu Kopenhagen. [Humleore bei Ringsted.]

Sohn: Carl-Waldemar, geb. 19. Oktober 1870.

2. † Georg Wilhelm (geb. 18. Dezember 1789, † 8. April 1854, Kön. dän. Major, verm. 29. Mai 1824 mit Christine Lund [† 6. Dezbr 1864]).

Sohn: Georg Laurentius Julius, geb. 4. März 1827, verm. 30. Dezember 1856 mit

Caroline Sofie, geb. 28. April 1833, des Kön. dän. Etatsrats Rehder Tochter. [Nöddebo.]

Kinder: (1) Friedrich Wilhelm Laurentius, geb. 22. Juli 1859, Forstassistent.

(2) Emma Laura Caroline, geb. 22. Juni 1862.

(3) Adolf Julius William Johannes, geb. 27. November 1865, Kön. dän. Posterpedient.

(4) Maria Laura Sofie Christine, geb. 3. Juni 1869.

(5) Elisabeth Magdalene Julie, geb. 17. Dezember 1871, erspekt. auf Vallö.

3. † Vincenz Steensen (geb. 4. Januar 1800, † 26. Juni 1864, Kön. dän. Kammerherr, verm. 8. September 1830 mit Maria Hedwig [geb. 14. Mai 1809, † 11. Januar 1892 zu Kopenhagen], des † Kön. dän. Etatsrats Möller Tochter).

II. Johann Rudolfs Linie, in Baden.

† Carl Wilhelm Graf von Sponeck (geb. 3. Oktbr 1772, † 30. März 1830, Grhzgl. bad. Oberst, verm. 1810 mit Rosina Schmidt [geb. 3. Juli 1787, † 25. April 1826]).

Söhne: 1. † Wilhelm (geb. 18. Oktober 1813, † 24. August 1886, Grhzgl. bad. Kammerherr, verm. I) 22. Juni 1843 mit Sophia Freiin von Harling [geb. 19. Januar 1818, † 5. August 1845 zu Karlsruhe]; II) 11. Februar 1847 mit Elisabeth Freiin von Reischach [geb. 17. April 1819, † 2. Oktober 1888]).

Kinder: a) 1r Ehe: 1) Carl Wilhelm Franz, geb. 30. Juli 1845, Kön. preuß. Oberstleutnant und Kommandeur des 2. Leib-Husarenregts Kaiserin Nr. 2, verm. 4. Mai 1871 mit

Fanny Freiin von Lersner, geb. 15. Oktober 1846.

Kinder: (1) Wilhelm Anton Franz Albrecht August, geb. 31. Januar 1872 zu Hannover.

(2) Curt Emil Friedrich, geb. 17. Februar 1873 zu Bruchsal, Kön. preuß. Leutnant im Husarenregt von Zieten (brandenb.) Nr. 3.

(3) Elisabeth Franziska Anna, geb. 5. März 1877 zu Trier.

— b) 2r Ehe: 2) Anton Franz Heinrich, geb. 29. September 1848, Kön. preuß. Hauptmann a. D., verm. I) 20. Oktober 1872 mit

Maria Pfetsch (geb. 6. Mai 1849 zu Karlsruhe, † 31. Oktober 1873); II) 7. Mai 1876 mit

Thereſe Freiin von Cornberg, geb. 3. Auguſt 1854.

Kinder 2r Ehe: (1) Joſef Wilhelm Maximilian, geb. 19. März 1877 zu Huningen im Elſaß, Kön. preuß. Kadett in Groß-Lichterfelde.

(2) Ludwig Otto Carl Wilhelm, geb. 7. September 1878 zu Mülhauſen im Elſaß.

(3) Maria Thereſe Carola Joſefine, geb. 5. April 1882 zu Mülhauſen im Elſaß.

(4) Emil Theodor Hans, geb. 21. Juli 1884 zu Mülhauſen im Elſaß.

(5) Erneſtine Mathilde Joſephine Luiſe Margarethe, geb. 18. April 1894.

3) † Emil Auguſt Ernſt (geb. 15. September 1850, † 2. Oktober 1888 zu München), Kön. preuß. Rittmeiſter und Eskadronchef im weſtfäl. Ulanenregt Nr. 5, verm. 5. April 1877 mit

Maria, geb. 19. Januar 1856 zu Karlsruhe, des Otto Courtin, Grhzgl. bad. Landgerichtsrats zu Freiburg, Tochter.

Kinder: (1) Maria Auguſte Fanny, geb. 1. Juli 1881 zu Bruchſal.

(2) Carola Hedwig, geb. 3. September 1883 zu Bruchſal.

(3) Hans, geb. 12. Februar 1888 zu Düſſeldorf.

4) Erneſtine Antonie Auguſte, geb. 5. September 1856.

2. Carl, geb. 26. Auguſt 1816, Kön. preuß. Generalleutnant a. D., Mitglied der Erſten Kammer der bad. Ständeverſammlung, verm. 11. Juli 1840 mit Maria Kaſt aus Gernsbach (geb. 8. Januar 1819, † 1890).

Tochter: Marie Wilhelmine Caroline, geb. 15. April 1841, verm. 8. April 1865 mit Clemens von Voigts-Rhetz, Kön. preuß. Oberſt z. Disp.

3. † Auguſt (geb. 6. Juli 1817, † 22. Januar 1867), Grhzgl. bad. Major a. D., verm. I) 12. November 1845 mit Alexandrine Freiin von Berlichingen-Hengſtfeld (geb. 28. November 1817, † 12. Januar 1860); II) 28. Auguſt 1862 mit

Bertha Freiin Truchſeß von Wetzhauſen, geb. 30. Dezember 1830.

Töchter 1r Ehe: 1) Pauline, geb. 11. November 1846.

2) Auguſte, geb. 19. September 1850, verm. 18. Juni 1877 mit Otto Frhrn von Roman, Kön. bayr. Major a. D.

Sporck.

[Katholiſch. — Oeſterreich (Böhmen). — Alter Herren- und Ritterſtand für Reich und Erblande d. d. Prag 12. Oktbr 1647; böhm. Inkolat d. d. Prag 21. Januar 1648; Reichsgrf. d. d. Wien 23. Auguſt 1664. — Beſchreibung des Wappens im Jahrg. 1867, S. 848. — S. Handbuch, S. 939.]

† Johann Joſeph Graf Sporck (geb. 6. Dezember 1795, † 29. Januar 1850, Herr auf Krnsko, Katuſic und Groß-Vſelis im Kreiſe Jung-

bunzlau, K. K. Oberleutnant a. D., verm. 1. Mai 1827 mit Walburga Gräfin von Wieznik [geb. 26. Oktober 1803, † 20. Dezember 1877 zu Prag]).

Kinder: 1. Eduard Johann Wenzel Josef, geb. 19. Dezember 1828, K. u. K. Rittmeister beim 3. Landwehr-Dragonerregt, in Dienstleistung beim Landwehrkommando zu Prag, verm. 31. März 1857 zu Linz mit

Johanna Nepomucena, geb. 27. Januar 1832, des † Paul Ritters von Mader, K. K. Landrechtspräsidenten in Oberoesterreich, und der † Anna geb. Gräfin von Wieznik Tochter. [Prag.]

Kinder: 1) † Josef Johann Wenzel Paul (geb. 10. Jan. 1858 zu Krnsko, † 27. März 1881 zu Prag, Hörer der Rechte).

2) Eleonore Walburga Anna, geb. 13. März 1862 zu Krnsko.

3) Ferdinande Sofie Josefine, geb. 19. März 1865 zu Krnsko.

2. Leopoldine Rosalia Margaretha, geb. 11. Juli 1830, Besitzerin (in Gemeinschaft mit ihren Schwestern Rosalia, Anna und Marie) des landtäflgen Gutes Groß-Všelis.

3. Rosalia Maria Anna, geb. 3. September 1833, verm. 24. August 1852 zu Krnsko mit Franz Grafen Wratislaw und Mitrowitz († 15. Dezember 1858), Fideikommißherrn auf Dirna und Zalšy.

4. Anna Maria Pauline, geb. 2. Dezember 1836, verm. 21. Juni 1858 zu Krnsko mit Johann Eduard Ritter von Neuberg († 20. Januar 1892), Herrn der Herrschaft Groß-Ceititz.

5. Rudolf Johann Wenzel Josef, geb. 27. Mai 1839, Herr auf Katusic im Kreise Jungbunzlau, K. K. Oberleutnant a. D.

6. Marie Barbara Franziska, geb. 4. Dezember 1844, Kapitularin des K. K. adeligen Damenstifts auf dem Hradschin zu Prag.

7. Ferdinand Johann Josef Paul, geb. 20. Februar 1848, verm. 3. April 1872 mit

Anna Schmakal. [München.]

Spreti.

[Katholisch. — Bayern. — Patrizier von Ravenna; Franz Johann Hieronymus Conte Spreti wurde 1711 in Kurbayern (durch die oesterreichische Administration) als Graf ausgeschrieben; Kurfürst Carl Albrecht von Bayern erteilte s. d. 11. März 1729 dem Hieronymus Grafen von Spreti, Kurbayr. Kämmerer und Oberstküchenmeister, nebst seiner Gemahlin und Descendenz die Edelmannsfreiheit über die Güter Weilbach, Kapfing &c.; eingetragen bei der Grafenklasse der Kön. bayr. Adelsmatrikel 13. August 1813 (s. Jahrg. 1876, S. 858). — S. Handbuch, S. 940.]

I. Linie.

1. Ast.

[Besitz: das von dem Grafen Friedrich († 16. August 1869), Kön. bayr. Generalleutnant a. D., aus den vormaligen Hofmarken Kapfing und Vilsheim im Amtsgericht Landshut in Niederbayern gestiftete Fideikommiß.]

Theodor Johann Nepomuk Karl Graf von Spreti, geb. 18. Februar

1838 (des 7. März 1877 † Grafen Adolf, Kön. bayr. Kämmerers und Ober-Appellationsgerichtsrats a. D. — Bruder des Fideikommißstifters — Sohn), Fideikommißherr, Kön. bayr Kämmerer, verm. 6. Mai 1865 mit

Mathilde Freiin von Kleinschrod, geb. 13. Oktober 1844. [Landshut und Kapfing.]

Kinder: 1. Adolf Maria Desiderius, geb. 23. Mai 1866.

2. Heinrich Carl Ferdinand Maria, geb. 30. Mai 1868, Kön. bayr. Rechtspraktikant, Leutnant der Ref. des Inf.-Leibregts. [Landshut.]

3. Friedrich Adolf Maria Peter, geb. 31. Januar 1870, Kön. bayr. Leutnant im 14. Inf.-Regt.

4. Sofie Caroline Mathilde Anna Maria, geb. 14. August 1871.

5. Marie Clementine Johanna Franziska Irene, geb. 5. April 1874.

6. Therese Auguste Mathilde Marie, geb. 13. Oktober 1875.

2. Ast.

[Besitz: das von dem Grafen Sigmund († 17. April 1843), Kön. bayr. Kämmerer und Hofkammerrat a. D., aus den vormaligen Hofmarken Weilbach, Weichs, Pelheim, Herbertshausen und Pasenbach in Oberbayern gestiftete Fideikommiß.]

† Eduard Graf von Spreti (geb. 7. Januar 1805, † 30. November 1887 [Sohn des obengenannten Sigmund], Fideikommißherr, Kön. bayr. Kämmerer, verm. I) 7. Septbr 1834 mit Caroline Gräfin von Yrsch [geb. 6. August 1807, † 26 Februar 1844]; II) 7. Januar 1845 mit Mathilde Freiin von Ruffin [geb. 15. Juni 1823, † 8. Oktober 1857]).

Kinder: a) 1r **Ehe:** 1. Carl August, geb. 15. Oktober 1838, Fideikommißherr, verm. 1. Mai 1866 mit

Luise Caroline Amanda, geb. 24. August 1841, des † Dr. med. Johann Schrauth und der † Louise geb. Gräfin Spreti Tochter. [Schloß Weilbach.]

Söhne: 1) Martin Johann Nepomuk Josef Maria Franz de Paula, geb. 2. April 1867, Kön. bayr. Leutnant im 1. Jägerbataillon.

2) Paul Adolf Josef Johann Baptist Cajetan, geb. 5. August 1872.

3) Carl Theodor Sigmund Josef Franz von Sales, geb. 25. Januar 1874.

4) Ludwig Sigmund Josef Maria, geb. 15. Mai 1877.

5) Josef Ferdinand Maria Franz von Sales Johann Evangelist, geb. 18. Februar 1880.

2. Adolf Sigmund, geb. 21. April 1841, Kön. bayr. Rittmeister a. D., verm. 28. September 1868 mit

Caroline Hartmann, geb. 29. Juni 1842 zu Kempten. [Possenhofen am Starnberger See.]

3. Elisabetha Philomena Anna, geb. 8. Januar 1843, verm. 25. Oktober 1864 mit Maximilian Frhrn von Freyberg-Eisenberg auf Jetzendorf († 12. August 1889 zu München), Kön. bayr. Kämmerer.

— b) 2r **Ehe:** 4. Fanny Anna, geb. 10. Oktober 1845, verm. 22. November 1869 mit Ludwig Grafen von Kreith († 15. Juni 1893) auf Gutteneck ꝛc. in der Oberpfalz.

5. Caroline Marie, geb. 11. Januar 1847, Ordensfrau im Kloster der Salesianerinnen zu Zangberg in Bayern.
6. Bernhard Carl Paul, geb. 25. Juni 1849, Kön. bayr. Kammerherr, Hauptmann und Kompaniechef im Inf.-Leibregt, verm. 21. März 1882 zu Meran mit
Gabriele Avigdor, geb. 31. März 1856 zu Nizza.
Kinder: 1) Rudolf Oscar Eduard Josef, geb. 11. Februar 1883.
2) Ida Franziska Mathilde, geb. 15. Januar 1884.
3) Ludwig Franz, geb. 2. Juni 1885.
4) Gisela Hortensia, geb. 30. Juni 1887.
7. Johanna Maria Caroline, geb. 28. Juni 1850, Ordensfrau im Kloster der Salesianerinnen zu Beuerberg in Oberbayern.
8. Antonie Franziska Bertha, geb. 4. August 1856, Stiftsdame des Kön. bayr. St. Anna-Ordens zu München.
9. Franz Carl, geb. 3. Oktober 1857, Kön. bayr. Leutnant im 2. Inf.-Regt.

Schwester.

† Luise (geb. 20. Oktober 1811, † 25. Novbr 1893 zu München, verm 21. November 1838 mit Dr. med. Johann Schrauth [† 18. August 1886], prakt. Arzt zu München).

II. Linie.

(Im Mannesstamme erloschen.)

† Ferdinand Graf von Spreti (geb. 6. Februar 1799, † 11. November 1882 [des 29. September 1819 † Grafen Maximilian, Kön. bayr. Kämmerers und Generalmajors, Sohn]), Kön. bayr. Oberstleutnant a. D., verm. 9. November 1829 mit
Maria Meindl, geb. 30. Juni 1810. [München und Tutzing am Starnberger See.]
Tochter: Marie, geb. 9. Juni 1836, verm. 9. November 1858 mit Nicomedes Süßmeyer († 14. März 1874), Kön. bayr. Ministerialrat im Staatsministerium für Kultus und Unterricht.

Sprinzenstein

(a. d. H. der Ricci).

[Katholisch. — Oesterreich und Preußen (Provinz Schlesien). — Reichsfrhr. mit der Namen- und Wappenvereinigung „Sprinzenstein" d. d. Augsburg 15. Novbr 1530; Wappenvereinigung mit dem der † Jöchlinger und Prädikat „auf Neuhaus" d d. Prag 18. Dezember 1591; Reichsgrf. d. d. Linz 21. Juli 1646; böhm. Inkolat d. d. Wien 29. Januar 1669; steiermärk. Landmann 5. Februar 1669; Erblandmünzmeister in Oesterreich ob und unter der Enns (27. April 1672 und) 5. November 1712. — Besitz: das Majorat Groß-Hoschütz (gestiftet 10. Januar 1764), bestehend aus den Gütern Groß-Hoschütz (493 Hekt.), Ruptau (638 Hekt.), Hoch-Kretscham und Turkau in Preuß.-Oberschlesien. — S. Handbuch, S. 942.]

† Johann Nepomuk Ludwig Graf und Herr von und zu Sprinzenstein,

Freiherr zu Neuhaus (geb. 7. Novbr 1786, † 10. April 1845, K. K. Kämmerer, verm. 26. Juli 1814 mit Maria Angela Gräfin und Herrin von Salburg [geb. 1. Oktbr 1792 zu Linz, † 4. Juli 1878], Herrin der Herrschaften Roschowitz und Militsch in Pr.-Schlesien und Salaberg in Niederoesterreich, StkrD.).

Söhne: 1. Arthur Richard, geb. 23. Juli 1815 zu Linz in Oberoesterreich, folgte seinem Großvatersbrudersſohn, dem 14. Februar 1865 † Grafen Christof, als Majoratsherr; Herr der Lehensherrschaft Schloß und Veste Sprinzenstein in Oesterreich ob der Enns, Erblandmünzmeister in Oesterreich ob und unter der Enns, verm. 30. August 1841 zu Raudnitz mit

Maria Gräfin von Sternberg und Rudelsdorf a. d. H. Raudnitz, geb. 4. April 1824, StkrD. [Linz und Schloß Sprinzenstein.]

Kinder: 1) Arthur, geb. 9. August 1842 zu Groß-Hoschütz, Ehrenritter des Deutschen Ordens, K. u. K. Kämmerer und Rittmeister a. D., verm. 23. Oktober 1883 zu Gotschdorf mit

Anna Gräfin von Joner-Tettenweiß, geb. 26. Juni 1865, StkrD. [Groß-Hoschütz.]

2) Leocadie Maria, geb. 17. November 1843 zu Groß-Hoschütz, verm. 5. April 1864 daselbst mit Guido Grafen von Marzani, K. u. K. Rittmeister ꝛc.

3) Maximilian, geb. 8. Januar 1847 zu Groß-Hoschütz, Ehrenritter des souver. Malteserordens, K. u. K. Kämmerer und Oberleutnant a. D., verm. 20. Oktbr 1874 zu Rohrbach bei Linz mit

Almerie Gräfin von Schlik zu Bassano und Weißkirchen, geb. 28. April 1856, StkrD. [Linz und Schloß Sprinzenstein.]

Kinder: (1) Marie Josepha Pulcheria, geb. 10. September 1875 zu Sprinzenstein.

(2) Franz-Rudolf Maria Arthur Max, geb. 17. April 1879 zu Linz.

(3) Maximilian Guido Raimund Maria, geb. 17. Februar 1881 zu Linz.

2. † Hermann Maria (geb. 12. März 1817 zu Linz, † 15. Januar 1882), Herr auf Salaberg in Niederoesterreich und Roschowitz in Preuß.-Schlesien, Ehrenritter des souver. Malteserordens, verm. 18. September 1847 zu Pěkau mit

Clotilde Freiin von Hruby und Gelenj, geb. 23. Mai 1820, Ehrenstiftsdame des Kön. bayr. St. Anna-Ordens zu München. [Schloß Salaberg.]

Sohn: Hermann Maria Josef, geb. 4. Dezbr 1848 zu Groß-Hoschütz, Herr der Lehensherrschaft Schloß und Veste Salaberg mit Oedhof und Ober-Haagwald, sowie auf Wolfpach in Niederoesterreich, K. u. K. Kämmerer, verm 17. April 1877 zu Linz mit

Caroline Gräfin Montfort, geb. 7. Dezbr 1850 zu Wien, StkrD.

Tochter: Clotilde Marie Sofie Caroline, geb. 8. Dezbr 1879.

Bruder.

† Josef (geb. 20. Juni 1789 zu Linz, † 15. September 1850, K. K. Kämmerer und Hauptmann a. D., verm. 1831 zu Graz mit Antonie Katharine von Gerubel [geb. 30. April 1802 zu Ischl, † 16. Januar 1874 zu Wien]).

Kinder: 1. Pauline, geb. 13. März 1832 zu Friedstein. [Wien.]
2. Ernst Johann Theodor, geb. 23. Januar 1834 zu Graz, K. K. Oberst a. D., verm. 28. März 1866 zu Romagnano mit
Hermine Johanna Josefine dei Pavilo, geb. 18. März 1847 zu Trient. [Linz.]

Stackelberg.

[Lutherisch. — Rußland (Esthland). — S. Handbuch, S. 942.]

A. Älteres Gräfliches Haus.

[Reichsgrf. d. d. Wien 16. Mai 1775 (für Otto Magnus). — Besitz: das Majorat Alt- und Neu-Isenhof mit Kochtel und Errides in Esthland (infolge Testaments des unten folgenden Grafen Gustav, im Jahre 1851 errichtet).]

† Gustav Ernst Graf von Stackelberg (geb. . . . . 1766[1]), † 18. April 1850 zu Paris, Kais. russ. Kammerherr und Wirkl. GRat, Herr auf Neu-Isenhof, Hirmus, Woroper, Kochtel, Errides, Paggar, Aggimal, Pungern und Soldina, verm. 1805 mit Caroline Gräfin von Ludolf [geb. . . . . 178., † im Juni 1868 zu Paris]).

Kinder: 1. Sofie, geb. 28. September 1806, verm. 16. Juli 1830 mit Georg von Meyendorff, Baron von Uexküll († 12. November 1863), Kaiserl. russ. Wirkl. Staatsrat.

2. † Otto Magnus (geb. 1. März 1808 zu Königsberg i. Pr., † 22. November 1885, Majoratsherr, verm. 20. August 1832 mit Charlotte [geb. 29. Juli 1811, † 21. Januar 1893], des † Carl von Liphardt, livländ. Landmarschalls, und der † Annette geb. von Löwenwalde Tochter).

Kinder: 1) Annette, geb. 25. Oktbr 1834, verm. 30. Januar 1857 mit Paul Baron von Vietinghof auf Weißensee in Livland.
2) Ernst Gustav, geb. 29. September 1840, Majoratsherr, vormal. Kreisdeputierter.
3) Gustav Eduard Reinhold, geb. 26. September 1845, Kaiserl. russ. Gardeoberst a. D., verm. 7. Oktober 1881 mit
Benedicte, geb. 7. Oktober 1860, des Constantin Barons von Stackelberg und der Julie geb. Gräfin von Sievers Tochter.
Kinder: (1) Helene Charlotte, geb. 11. Oktober 1882.
(2) Otto Magnus Ernst Constantin, geb. 20. Januar 1885.
(3) Gustav Johann Peter, geb. 2. Juni 1888.
(4) Ernst Reinhold Georg, geb. 3. Dezember 1891.
4) Charlotte Maria, geb. 8. August 1851.

3. † Ernst Johann (geb. 2. April 1814 zu Wien, † 12. Mai 1870 zu Paris, Kaiserl. russ. Artilleriegeneral. Generaladjutant Sr. Maj. des Kaisers und außerordentl. und bevollm. Botschafter zu Paris, verm. 30. Juni 1851 mit Maria Antoinette [geb. im Juni 1831 zu Paris, † 7. Juni 1860], des † Marquis de Tamisier Tochter).

[1]) Die Data sind sämtlich neuen Stils.

Sohn: Gustav, geb. 27. August 1853, Kaiserl. russ. Oberst des Garde-Husarenregts und Adjutant Sr. Kaiserl. Hoh. des Großfürsten Wladimir, verm. 28. August 1881 zu St. Petersburg mit Thecla, geb. 13. August 1863 (griechisch-katholisch), des Paul Grafen Schuwaloff, Kaiserl. russ. Generalleutnants, Generaladjutanten und außerordentl. und bevollm. Botschafters zu Berlin, und der Olga geb. Prinzessin Beloselski-Béloserski Tochter.

4. Eleonore, geb. 3. Januar 1827, verm. 6. Mai 1852 mit Theodor Baron Decazes (geschieden).

B. Jüngeres Gräfliches Haus.

(Im Mannesstamme erloschen.)

[Reichsgrf. d. d. Wien 31. Mai 1786 (für Reinhold Johann).]

† Reinhold Andreas Graf von Stackelberg (geb. 6. August 1797, † 10. November 1869 zu Dorpat [des † Grafen Reinhold Johann (geb. 1754), Kön. poln. Kammerherrn, Sohn], Herr auf Elliſfer, Allatzkiwwi und Mähof in Livland und auf Hohenholm und Lauk in Esthland, livländ. Landrat, verm. I) 6. August 1824 mit Heloise Baronin von Tiesenhausen a. d. H. Orenhoff [geb. 1807, † 1828]; II) 30. Dezember 1832 mit Adele Gräfin von Tiesenhausen [geb. 6. Mai 1807. † 19. November 1833]).

Töchter: a) **1r Ehe:** 1. Heloise Sofie Marie Euphrosyne, geb. 5. Juni 1825, verm. 2. Januar 1842 mit Ernst Friedrich Baron von Nolcken auf Kogeser und Lunia.

— b) **2r Ehe:** 2. Adele Julie Euphrosyne Marie, geb. 21. Oktober 1833, verm. 10. Mai 1853 mit Ewald Grafen von Ungern-Sternberg, Erbherrn auf Großenhof, Pardas, Kertell, Hohenholm und Lauk auf der Insel Dagö, Herrn auf Linden bei Hapsal in Esthland, sowie auf Elliſfer und Mähof und der Herrschaft Beloſsoroka-Klosin mit Felisin und Radin im Gouvernement Minsk, Rechtsritter des Johanniterordens.

Schwester.

Sofie, geb. 26. Juli 1796, verm. 20. September 1813 mit Alexander von Villebois zu Heiligensee († 19. Oktober 1834).

Stainach

(a. d. H. der Monisell).

[Katholisch — Oesterreich (Steiermark). — (Erbländ.-oesterr. Grf. d. d. Wien 14. Mai 1757, von der Kaiserin Maria Theresia für die Familie Stainach); Übertragung des Grafenstandes, Namens und Wappens auf Carl von Monisell, Adoptivsohn des Maximilian Guidobald Grafen von und zu Stainach, d. d. Wien 7. Februar 1767 (von der Kaiserin Maria Theresia); steiermärk. Landmann 1770. — S. Handbuch, S. 944.]

† Carl Graf von Stainach (geb. . . . 1735, † . . . 1805, verm. I) mit . . . . . [geb. . . . . , † . . . .]; II) mit Maria Anna Gräfin von Stubenberg [geb. . . . . , † . . . .]).

Söhne: 1. † Guido (geb. 2. Februar 1798, † 25. August 1870, verm. 10. Mai 1830 mit Maria Reichel [geb. . . . ., † 30. Juli 1871 zu Voitsberg]).
Sohn: Aloys, geb. 26. März 1833, K. K. Oberleutnant a. D., verm. mit
Antonia Wittmann, geb. 1833.
Sohn: Felix, geb. 8 November 1858, K. u. K. Leutnant der Reserve des Inf.-Regts König der Niederlande Nr. 63.
2. † Heinrich (geb. 9. Januar 1801, † 19. Oktober 1827, K. K. Leutnant, verm. 10. Juli 1826 mit Maria Gräfin von Thurn-Valsássina [geb. 27. Januar 1804, † 26. April 1864; war wiederverm. 1841 mit Carl Grafen zu Welsperg († 12. Oktober 1873 zu Purkersdorf), K. K. Kämmerer, Wirkl. GRat und Gubernial-Vizepräsidenten a. D. zu Laibach]).
Sohn: Armand Robert, geb. 7. Juni 1827. [New York.]
3. Gustav Erasmus, geb. 2. Juni 1802, verm. 21. November 1826 mit Isabella Gräfin Galler von Schwarzeneg (geb. 13. Juli 1802, † 10. Juni 1873 zu Graz).
Sohn: † Gustav Sigmund (geb. 11. September 1828, † 2. Dezember 1865 zu Graz), Offizial bei der K. K. Statthalterei zu Graz, verm. 15. Januar 1854 mit
Marie Führer, geb. 2. Februar 1824.

Stainlein-Saalenstein.

[Evangelisch. — Ungarn und Bayern. — Bayr. Adel und Frhr. 27. Septbr (immatrikuliert 13. Oktbr) 1815; bayr. Grf. mit dem Prädikat „vom Saalenstein" d. d. Villa Colombella (Perugia) 28. Mai (immatrikuliert 23. Septbr) 1830; ungar. Prävalierung des Grafenstandes 1842. — S. Handbuch, S. 947.]

† Johann Gottlieb Eduard Graf von Stainlein-Saalenstein (geb. 16. März 1785, † 23. Januar 1833, Kön. bayr. Kämmerer und Wirkl. GRat, außerordentl. Gesandter und bevollm. Minister, verm. mit Susanne Freiin Hellenbach von Paczolay [geb. 14. Juni 1794, † 16. Januar 1881 zu Szemered im Honter Komitat]).
Kinder: 1. † Ludwig Carl Georg Cornelius (geb. 3. Juli 1819; katholisch; † 22. November 1867), verm. 31. Oktober 1849 mit
Valerie, geb. 15. Dezbr 1828, des † Gérard Nagelmackers, Präsidenten des Provinzialrats von Lüttich, und der Sofie geb. Dupont Tochter. [Brüssel.]
2. Leontine Rosalie Natalie Sofie, geb. 14. August 1826 (katholisch), Ehrenstiftsdame des Kön. bayr. St. Anna-Ordens zu München.
3. Otto Ludwig Oscar Alfons, geb. 20. Mai 1830 (evangelisch).

Starhemberg.

[Katholisch. — Oesterreich und Ungarn. — Reichsgrf. d. d. Wien 3. März 1643; böhm. Inkolat 4. August 1667; ungar. Indigenat 1723 (s. Jahrgang 1875, S. 855). — S. Handbuch, S. 948.]

I. Fürstliche Linie.

(S. Goth. Hofkalender, II. Abteilung.)

II. Linie.

† Anton Gundaccar Graf von Starhemberg (geb. . . . ., † 12. Januar 1851, Herr auf Köspösd im Neutraer und auf Somos-Ujfalu und Nagy-Oroszy im Neograder Komitat, K. K. Kämmerer und Rittmeister a. D., verm. 1816 mit Barbara Gräfin Des Fours-Walderode zu Mont und Athienville [geb. 21. Dezember 1789, † 23 September 1869], StkrD.).

Kinder: 1. Stefan, geb. 25. Juni 1817, Herr auf Köpösd im Neutraer Komitat, Senior der Familie, K. u. K. Kämmerer und Oberleutnant a. D., verm. 23. März 1863 mit Wilhelmine von Vojnits de Baisa (geb. 23. Juni 1841, † 1. Dezember 1873). [Köpösd.]

Söhne: 1) Guido Rüdiger, geb. 10. Januar 1864, K. u. K. Leutnant der Reserve des Husarenregts Herzog Alexander von Württemberg Nr. 11.

2) Stefan Theodor, geb. 10. Juni 1871.

2. Amalia, geb. 4. Juli 1818, verm. 6. Januar 1839 mit Lucius von Cary-Tardeven, K. K. Oberstleutnant a. D.

(von Starzenice-) Starzeński.

[Katholisch. — Oesterreich (Galizien) und Rußland (Polen). — Großpolnischer Uradel; galiz. Grf. d. d. Wien 20. Dezember 1780 (Diplom d. d. Wien 20. September 1781). — W. (Mzura): innerhalb goldenen Schildrandes in Rot ein goldenes Wurfeisen mit zwei Querstäben. Grafenkrone. Auf dem gekrönten Helme mit rotgoldner Decke ein sitzender roter Fuchs.]

Die Starzeński gehören zum Uradel des Landes Wieluń in Großpolen. Ihr ältestbekannter Ahnherr ist Mathias von Starzenice, welcher 1395 urkundlich erwähnt wird. Josef Starzeński auf Groß-Główiec ꝛc. in Großpolen wurde 21. März 1763 Kastellan von Gnesen, resignierte jedoch 18. September 1781.

Mathias Starzeński, Starost von Brany ꝛc., und Peter Starzeński, Kron-Regimentar ꝛc., Brüder, wurden von Kaiser Josef II. d. d. Wien 20. Dezember 1780 (Diplom 20. September 1781) in den galizischen Grafenstand erhoben. Sie sind die Stifter der beiden unten folgenden Linien.

I. Linie.

[Preuß. Anerkennung des Grafenstandes laut Regierungsreskript d. d. Bialystok 7. Dezember 1799 (für die Söhne des 1784 † Mathias).]

† Mathias Graf Mzura von Starzenice-Starzeński (geb. . . . . 17.. zu . . . . ., † . . . . 1784 zu . . . . ., Herr auf Strabla, Pasynków, Maleszewo, Złotorya, Jeżewo, Leśna, Dokrorzec, Zółkiew, Olejów mit Bereniowice, Białokiernica, Bzowica, Harbuzów und

Lopuszany, Sasów, Pobocze, Koltów, Markopol mit Międzybórz, Koniuszków, Szyszkowce, Jeziorna, Mogielnica mit Kulczyki, Podusielna, Ostrów, Wiśniowczyk, Romanówka, Chmielówka, Wielkiei, Małe Borki, Chodaczków, Krasówka, Dobromirka, Krystynopol mit Kłusów und Sulimów, Barcice, Włodawa, Radenice, Kodenice, Jałwięgi und Kukaczkowice in Galizien, Starost von Brany, Bielsk, Goniądz und Mogielnica, Kön. poln. Oberst einer Panzer-Fahne, Abgeordneter zum Wahl-Reichstage von 1764 ꝛc., verm. . . . . 17.. zu . . . . . mit Angela Gräfin Trembińska [geb. . . . . 17.. zu . . . . . , † . . . . 18.. zu . . . . .], StkrD., Erbherrin auf Nowosiółki, Laszki und Zeniów).

Söhne: 1. † Michael Hieronym (geb. . . . 1759 zu . . . . . , † . . . 1816 zu Olejów, Erbherr auf Strabla, Pasynkowo, Jeżewo, Maleszewo, Złotorya, Leśne und Dokrorzec in Podlachien, auf Młociny bei Warschau und auf Markopol und Koniuszkowo in Galizien, Starost von Brany, Oberst im Kronheere, Abgeordneter zu den Reichstagen von 1784 und 1788 bis 1792, nachmals Marschall des Kreises Białystok, verm. . . . . 177. zu . . . . mit Barbara [geb. . . . . 175. zu . . . . . , † . . . . 18.. zu . . . . .], des Kasimir von Kuczyński, Landkämmerers von Bielsk, und der Anna geb. von Narzymska Tochter, Erbherrin auf Knezyn, Klukowo, Glinnik, Dembów, Jasionówka, Baczek, Pietków und Lukawica in Podlachien).

Söhne: 1) † Josef (geb. . . . . 1780 zu . . . . . † . . . . 1831 zu Warschau [erhielt d. d. Warschau 19. Oktober 1819 von der Senats-Deputation des Königreichs Polen eine Anerkennung seines Grafenstandes], Erbherr auf Pietkowo, Gródek, Baczek ꝛc in Podlachien, verm. I) 5. September 1805 mit Theophila [geb. . . . . 17.. zu . . . . . , † 14. September 1828 zu Warschau], des Karl von Morawski, Kais. russ. Kammerherrn und Generals, und der Anna geb. von Jundziłł Tochter [geschieden 5. September 1808 und wiederverm. a) 3. März 1809 zu Graz mit Dominik Fürsten Radziwiłł, Herzog von Nieśwież und Ołyka, Kais. französ. Obersten, † 11. Novbr 1813 zu Lauthrach bei Metz; b) . . . . . 181. zu . . . . . mit Alexander Grafen (nachmaligem Fürsten) Czerniszew, Kais. russ. General der Kavallerie, † 8. Juni 1857 zu . . . . .]; II) . . . . 1814 zu . . . . . mit Karoline [geb. . . . . 17.. zu . . . . . , † . . . . 1863 zu Białystok], des . . . . . von Szczepanowski, Vizegouverneurs von Białystok, Witwe und des . . . . . von Bemkin, Kön. poln. Kammerherrn und Oberstleutnants, und der . . . . . geb. . . . . Tochter).

Söhne: a) 1r Ehe: (1) † Alexander Dominik (geb. 29. Februar 1808 zu Graz, † 10. Oktbr 1859 [von der Landesstelle zu Graz 24. Oktober 1822 als Sohn des Fürsten Dominik Radziwiłł legitimiert — s. Goth. Hofkalender, III. Abt. Artikel Radziwiłł, B. Galizisches Haus]).

— b) 2r Ehe: (2) Kasimir Ladislaus, geb. . . . . 1816 zu . . . . [erhielt d. d. . . . . 1846 eine kais. russ. Anerkennung seines Grafenstandes], Erbherr der Herrschaften Pietków und Lukawica im Kreise Łomża, Kais. russ. Kammerherr und Oberzeremonienmeister, verm. . . . . 1842 zu Warschau mit

Sofie, geb. . . . . 1825 zu . . . . . , des Franz Grafen Dża-

rowski und der Pelagia geb. von Wołkowicz Tochter, Kais. russ. PD. [Warschau.]

Töchter: a) Anna Gabriele, geb. . . . . 1845 zu . . . . ., verm. . . . . 186 . zu . . . . mit Josef von Komar († 5. Juni 1886 zu Poniemunie), Erbherrn auf Poniemunie und Czanosz, Kais. russ. GRat.

b) Maria Anna, geb. . . . . 1846 zu . . . . .

(3) † Konstantin Michael (geb. . . . . 1818, † 10. November 1884 zu Nowydwór [erhielt d. d. . . . . 1846 eine kais. russ. Anerkennung seines Grafenstandes]), Erbherr auf Nowydwór in Podlachien, verm. . . . . 184 . zu Warschau mit

Elisabeth Gräfin Ożarowska, geb. . . . . 182., Schwester der Obigen. [Warschau.]

Kinder: a) Adam, geb. . . . . 184 . zu . . . . ., Herr auf Honorata in Podolien, verm. I) .. Juni 1883 zu Warschau mit Hedwig (geb. . . . . 186 . zu . . . . ., † 25. Januar 1890), des Eduard Grafen Roniker, Adelsmarschalls des Kreises Balta, Kais. russ. Obersten, und der Olga geb. von Orłowska Tochter, Erbherrin auf Honorata in Podolien; II) im August 1891 mit

Emilie verwitw. von Trembicka, geb. von Trembicka. [Honorata bei Birzuta in Podolien.]

Kinder 1r Ehe: (a) Michael, geb. 29. September 1884 zu Honorata.

(b) Olga, geb. . . . . 1886 zu Honorata.

(c) Irene, geb. . . . . 1888 zu . . . . .

(d) Hedwig, geb. .. Januar 1890 zu . . . . .

b) Sofie, geb. . . . . 184 . zu . . . . ., verm. mit . . . . . von Niemcewicz.

c) Marie Louise, geb. . . . . 185 . zu . . . . ., verm. . . . . 1890 zu Nowydwór mit Heinrich von Ciecierski.

(4) Heinrich Andreas Johann, geb. . . . . 1820 zu . . . . . [erhielt d. d. . . . . 1846 eine kais. russ. Anerkennung seines Grafenstandes], Erbherr auf Klukowo in Podlachien, verm. . . . . 18.. zu . . . . . mit Julie von Trawna (geb. . . . . 18.. zu . . . . ., † . . . . 1863 zu . . . . .). [Warschau.]

2) † Mathias Ignaz (geb. . . . . 1789 zu . . . . ., † . . . . 1852 zu . . . . . [erhielt d. d. Warschau 19. Oktober 1819 von der Senatsdeputation des Königreichs Polen eine Anerkennung seines Grafenstandes], Erbherr auf Strabla in Podlachien, verm. . . . . 182 . zu . . . . . mit Maria Gräfin Baworowska [geb. . . . . 179 . zu . . . . ., † . . . . 186 . zu . . . . .], Erbherrin auf Groß- und Klein-Hnilice in Galizien).

Kinder: (1) † Viktor (geb. 26. Septbr 1826 zu Strabla, † 13. Juni 1882 zu St. Petersburg [erhielt d. d. . . . . 1853 eine kais. russ. Anerkennung seines Grafenstandes], Erbherr auf Strabla mit Niewodnica in Podlachien, Adelsmarschall des Gouvernements Grodno, ehemal. Kaiserl. russ. Offizier, verm. . . . . 185 . zu . . . . . mit Marie Aurore [geb. . . . . 183 . zu . . . . ., † . . . . 1875 zu . . . . .], des . . . . . de Bezzi genannt Valesi Tochter).

Kinder: a) Viktor, geb. . . . . 1854 zu . . . . ., Erbherr auf Strabla in Podlachien, Kais. russ. Kammerherr und Major in der Kaiserl. Leibgarde a. D., verm. 22. Juni 1886 zu Krakau mit
Maria Susanne, geb. . . . . 186. zu . . . ., des Sigismund von Benisławski auf Strumiany und der Maria geb. von Chomińska Tochter. [Strabla.]
Söhne: (a) Michael Kleofas August Marian, geb. 14. April 1889 zu Komarowczyzna in Litauen.
(b) Mathias Kasimir, geb. . . . . zu . . . . .
(c) Michael August, geb. . . . . zu . . . . .
b) Moriz, geb. . . . . 1855 zu . . . . . [Amerika.]
c) Waldemar, geb. . . . . 1859 zu . . . ., verm. 21. Novbr 1891 zu Posen mit
Irene von Glowińska, geb. . . . . [Lemberg.]
d) Marian, geb. . . . . 1865 zu . . . . ., verm. 17. Novbr 1890 zu Warschau mit
Alexandre von Lasocka, geb. . . . . zu . . . . .
Sohn: Victor Kasimir Maria, geb. 8. Septbr 1891 zu . . . .
e) Sofie, geb. . . . . 1866 zu . . . . .
f) † Gabriele (geb. . . . . 1868 zu . . . . ., † 21. August 1894 zu . . . . .), verm. 31. August 1893 zu Krakau mit Julius Grafen Tarnowski auf Końskie Wielkie im Gouvernement Radom.
g) Adam Georg, geb. . . . . 1872 zu . . . . .
h) Alexander, geb. . . . . 1874 zu . . . . .
(2) Adelaide, geb. . . . . 183. zu . . . . ., verm. . . . . 1853 zu . . . . . mit Ladislaus Grafen Stadnicki, Mitglied der galizischen Stände († 18. Januar 1882 zu Wien).

2. † Stanislaus (geb. . . . . 176. zu . . . . ., † . . . . . 1802 zu . . . . ., Erbherr auf Czyżów, Snowicz, Wiśniowczyk, Dyckowice, Mszaniec, Romanówek, Chmielówek und Ostrów in Galizien, auf Majdany in Podolien, Starost von Mogielnica, Mitglied der galizischen Stände, verm. . . . . 17.. zu . . . . . mit Pelagia Gräfin Bąkowska [geb. . . . . 17.. zu . . . . ., † . . . . . 18.. zu . . . . .], StkrD.).
Sohn: † Leopold (geb. . . . . 176. zu Mogielnica, † 19. März 1860 zu . . . . ., Erbherr auf Mogielnica ꝛc. in Galizien, Mitglied der galizischen Stände, poln.-franz. Offizier, verm. I) . . . . . 180. zu . . . . . mit Maria Thekla [geb. . . . . 17.. zu . . . . ., † . . . . . 1812 zu Mogielnica], des Ignaz von Czosnowski, Kön. poln. Kammerherrn und Generalmajors, und der Marianne geb. Gräfin Zakuska Tochter; II) . . . . . 18.. zu . . . . . mit Maria [geb. . . . . 18.. zu . . . . ., † . . . . . 18.. zu . . . . .], des . . . . . Ritters von Turkuł Tochter).
Kinder: (1) † Josef Stanislaus Heinrich (geb. . . . . 1805 zu Mogielnica, † 29. Novbr 1865, Erbherr auf Mogielnica ꝛc. in Galizien, Mitglied der galizischen Stände, poln. Offizier, verm. I) . . . . . 1839 zu Breslau mit Angela Julie [geb. . . . . 18.. zu Jajkowice, † . . . . . 184. zu . . . . .], des Johann Ritters von Omelany-Gromnicki auf Jajkowice ꝛc.,

Adelsmarschalls von Trembowla, und der Julie geb. Gräfin Dzieduszycka Tochter, Erbherrin auf Jajkowice, Tudorów und Baczów; II) . . . . . 184. zu . . . . . mit Ernestine [geb. . . . 18.. zu . . . . ., † 14. Dezbr 1883], des Franz von Kicki, poln.-franz. Oberst, und der . . . . . geb. von Rzeczycka Tochter).

Söhne: a) 1r Ehe: a) Leopold Eugen, geb. . . . . 1835 zu Tarnopol, Erbherr auf Jajkowice, Tudorów und Baczów im Kreise Zydaczów in Galizien, verm. . . . . 1854 zu . . . . . mit

Leontine Gräfin Baworowska, geb. . . . . 1837 zu . . . . ., Erbherrin auf Podkamień, Jachlusz und Fraga im Kreise Rohatyń. [Podkamień.]

Söhne: (a) Heinrich, geb. . . . . 1856 zu . . . . ., K. u. K. Kämmerer und Oberleutnant a. D., verm. 15. Mai 1883 zu Lemberg mit

Sofie, geb. 23. November 1850, Witwe des Bronislaus Grafen von Grodków-Los, geb. Gräfin Gołuchowska, StkrD. [. . . . .]

(b) Leonhard, geb. . . . . 1857 zu . . . . ., K. u. K. Kämmerer, außerordentl. und bevollm. Botschafter in Konstantinopel und Oberleutnant, verm. 26. Januar 1892 zu Bukarest mit

Genovefa Prinzessin Brancovan-Bibesco, geb. . . . . .

Tochter: Helene, geb. 14. Januar 1894 zu Konstantinopel.

— b) 2r Ehe: b) Edmund Joseph Justin, geb. 26. Septbr 1844 zu Lemberg, Erbherr auf Mogielnica im Kreise Trembowla, verm. I) 24. Mai 1868 zu Chomiakówka mit Pauline Freiin von Heydel (geb. 1. Januar 1848 zu . . . . ., † 4. März 1876 zu Lemberg), Herrin auf Luka in Galizien; II) 11. Juli 1881 zu Zaleszczyki mit

Bronisława Sidorowicz, geb. . . . . 1855 zu . . . . . [Mogielnica bei Chmielówka.]

Söhne: a) 1r Ehe: (a) Josef Ernst Leopold, geb. 6. Juli 1869 zu Lemberg.

(b) Adam Eduard Stanislaus, geb. 6. März 1872 zu Lemberg, Herr auf Romaszowka &c.

— b) 2r Ehe: (c) Bronislaus Edmund, geb. 21. Januar 1883 zu Mogielnica.

(2) Malwine Kasimira, geb. . . . . 1817 zu . . . . ., Erbherrin auf Ostrów im Kreise Tarnopol, verm. . . . . 1843 zu . . . . mit Erasmus Ritter Korytowski auf Płotycz und Iwaczów, Ehrenritter des souver. Malteserordens, K. K. Kämmerer († . . . . 1870 zu . . . . .). [Lemberg.]

3. † Franz Xaver (geb. . . . . 176. zu . . . . ., † . . . . . 1804 zu . . . . ., Erbherr auf Olejów, Kołtów und Kukaczkowice in Galizien, Mitglied der galizischen Stände, verm. . . . . ., 180. zu . . . . . mit Maria Anna [geb. . . . . 1782 zu . . . . ., † . . . . . 1837 zu . . . . .], des Josef Ritters Jabłonowski, Kron-Kämmerers von Galizien und Lodomerien, und der Louise geb. von Grabiańska

Tochter [wiederverm. . . . . 1809 zu . . . . . mit Alexander Grafen Starzeński auf Gdyczyna ꝛc., † 19. Dezember 1828 zu . . . . .]).

Sohn: † Michael (geb. . . . . 1802 zu . . . . ., † . . . . . 1860 zu . . . . ., Erbherr auf Olejów, Kukaczkowice, Njkowice und Orzechowice in Galizien, Mitglied der galizischen Stände, verm. . . . . 1828 zu . . . . . mit Gabriele Gräfin Starzeńska [geb. . . . . 1810 zu . . . . ., † 15. Februar 1894 zu . . . . .], K. u. K. KD.).

Kinder: (1) Felicia, geb. 13. Dezbr 1830 zu . . . . ., StkrD., verm. 26. Mai 1849 zu . . . . . mit Felix Grafen von Mier, Erbherrn auf Radziechow ꝛc., K. u. K. Kämmerer († 25. Januar 1870 zu . . . . .). [Lemberg.]

(2) † Julius (geb. . . . . 1832 zu . . . . ., † 18. Februar 1889), Erbherr auf Bieniawa im Kreise Podhajce und Skowita im Kreise Złoczów in Galizien, verm. . . . . 186. zu . . . . . mit Stefanie, geb. . . . . 18.. zu . . . . ., des Alexander Ritters Jaźwinski, ehemal. poln. Offiziers, und der Vincentine geb. von Błędowska Tochter. [Lemberg]

4 † Adam (geb. . . . 176. zu . . . . . † . . . 1826 zu . . . . ., Erbherr auf Krystynopol, Sasów, Markopol, Groß- und Klein-Borki, Ostrów und Jeziorna, Mitglied der galizischen Stände, K. K. . . . . a. D., verm. . . . 179. zu . . . . . mit Konstanze [geb. . . . 17.. zu . . . . ., † . . . 18.. zu . . . . .], des Thaddäus von Jundziłł, Landkämmerers von Grodno, und der Aniela geb. von Ziegenberg-Zaleska Tochter).

Sohn: † Alexander (geb. . . . 1796 zu . . . . ., † . . . 18.. zu . . . . ., Erbherr auf Krystynopol und auf Strzyżów im Königreich Polen, verm. . . . 1816 zu . . . . . mit Karoline Gräfin Potocka [geb. . . . 1799 zu . . . . ., † 27. September 1875 zu Tours; geschieden 1827 und wiederverm. . . . 182. zu . . . . . mit Heinrich von Rakwaski, † 22. März 1876 zu Tours]).

Sohn: Franz Ferdinand, geb. . . . 1817 zu Lemberg, Erbherr auf Sasów, Czyżów und Inowicz in Galizien und auf Strzyżów im Königreich Polen, Mitglied der galizischen Stände, K. u. K. Kämmerer und Rittmeister a. D.; verm. I) . . . 1841 zu . . . . . mit Sofie Prinzessin Czetwertyńska (geb. . . . 1823 zu . . . . ., † . . . 185. zu . . . . .), StkrD.; II) . . . 185. zu . . . . . mit

Maria, geb. . . . 18.. zu . . . . ., verwitw. von Chrzanowska, geb. von Czarnecka. [Paris.]

Töchter: a) Karoline, geb. . . . 184. zu . . . . ., Nonne im Kloster der Visitinnen zu Versailles.

b) Sofie, geb. . . . 18.. zu . . . . ., Erbherrin auf Strzyżów im Königreich Polen, verm. 20. April 1875 zu Tours mit Ludwig von Skarzyński, päpstl. Grafen auf Mikobędzin ꝛc.

II. Linie.

† Peter Graf Mzura von Starzenice-Starzeński (geb. . . . . 1722 zu . . . . ., † . . . 1797 . . . ., Erbherr auf Dąbrowica, Grabownica,

Humniska, Turzepole, Płowce und Prusiek in Galizien, Kön. poln. Kammerherr und Regimentar in der Fahne des Kron-Groß-Hetmans, Mitglied der galizischen Stände, verm. . . . 177. zu . . . . . mit Marianna [geb. . . . 17.. zu . . . . . , † . . . 17.. zu . . . .], des Philipp von Rogaliński, Jägermeisters von Pilźno, und der Juliane geb. von Piasecka Tochter).

Söhne: 1. † Alexander (geb. 21. Februar 1779 zu . . . . . , † 19. Dezbr 1828 zu . . . . . , Erbherr auf Dąbrówka Starzeńska und Gdyczyn, Mitglied der galizischen Stände, verm. . . . 1806 zu . . . . . mit Maria-Anna [geb. . . . 1782 zu . . . . . , † . . . 1837 zu . . .], des Xaver Grafen Starzeński auf Olejów Witwe und des Josef Ritters Jabłonowski, Kron-Kämmerers von Galizien, und der Louise geb. von Grabieńska Tochter).

Kinder: 1) † Albert Gaëtan Soter (geb. . . . 1807 zu . . . . . , † . . . 1851 zu . . . . . , Erbherr auf Dąbrówka Starzeńska, Siedliska, Dylągów und Olesin, Mitglied der galizischen Stände, ehemal. poln. Offizier, verm. . . . . 1833 zu . . . . . mit Maria Freiin Dulska [geb. . . . 1810 zu . . . . . , † . . . 1885 zu Dąbrówka Starzeńska]).

Sohn: † August (geb. . . . . 1836 zu Dąbrówka Starzeńska, † 31. Mai 1886 zu Wien, Erbherr auf Dąbrowka Starzeńska, Siedliska, Dylągów, Wola und Olesin, Mitglied des Herrenhauses des oesterr. Reichsrats, verm. . . . 185. zu . . . . . mit Helena Freiin Dulska [geb. . . . 1840 zu . . . . . , † 8. Oktober 1888 zu Wien], Erbherrin auf Iławcze im Kreise Tarnopol).

Sohn: Albert Alexander, geb. . . . 1862 zu Krzywcza, Erbherr auf Dąbrówka Starzeńska, Siedliska, Dylągów, Wola und Olesin im Kreise Brzozów und auf Iławcze im Kreise Trembowla, verm. 5. Februar 1889 zu Lemberg mit

Julie Gräfin Komorowska, geb. 8. Juni 1868.

Söhne: (a) Kasimir, geb. 21. Oktober 1891.

(b) Julius, geb. 8. Oktober 1892.

2) † Alexandra (geb. . . . 1810 zu . . . . . , † 26. Septbr 1891 zu Bilinka, verm. 28. Juni 1835 zu . . . . . mit Peter Grafen Komorowski auf Bilinka ꝛc. [† 29. August 1881 zu Bilinka]).

3) † Adam Alfons Alfred (geb. 22. März 1812 zu Lemberg, † 28. Juni 1869 zu Krzywcza, Erbherr auf Gdyczyn im Kreise Sanok und auf Krzywcza im Kreise Przemyśl, Mitglied der galizischen Stände, ehemal. poln. Offizier, verm. 6. April 1837 zu . . . . . mit Celina Gräfin Badeni [geb. 31. März 1818 zu Wojutycze, † 2. Januar 1888 zu Lemberg]).

Tochter: Maria, geb. . . . 1845 zu Przemyśl, verm. . . . 1866 zu Krzywcza mit Leo Ritter Grotowski auf Jaćmierz in Galizien.

2. † Franz Xaver Peter Kasimir (geb. . . . 17.. zu . . . . . , † . . . 1827 zu . . . . . , Erbherr auf Grabownica, Humniska, Turze, Płowce, Prusiek, Góra Kopczycka im Kreise Krerów, auf Orzechowice und Nykowice im Kreise Przemyśl, K. K. Kämmerer, Mitglied der galizischen Stände, verm. . . . 18.. zu . . . . . mit Katharina Gräfin Jaworska [geb. . . . 17.. zu . . . . . , † . . . 18.. zu . . .]).

Kinder: 1) † Kasimir (geb. . . . 1806 zu . . . . . , † 22. November

1877 zu . . . . .), Erbherr auf Grabownica, Turze, Humniska, Ropczyce und Góra Ropczycka im Kreise Krerów, K. K. GRat, Kämmerer und Oberst a. D., Mitglied des Herrenhauses des oesterr. Reichsrats auf Lebenszeit; verm. I) . . . 18.. zu . . . . . mit Theofila (geb. . . . 18.. zu . . . . . , † . . . 18.. zu . . . .), des . . . . . Ritters Pawlikowski auf . . . . . und der . . . . . geb. . . . . Tochter; II) 21. November 1877 zu . . . . . mit

Maria Smorggiewicz, geb. . . . 18.. zu . . . . . [. . .]

Kinder 1r Ehe: (1) Eduard, geb. . . . 1854 zu . . . . . , K. K. Bezirkskommissär zu Krakau, verm. . . . 1881 zu Innsbruck mit Minna Bandeson, geb. . . . 18.. zu . . . . . [. . .]

Kinder: a) . . . . . .

b) . . . . . .

(2) Julie, geb. . . . 1857 zu . . . . . , verm. . . . 187. zu . . . . . mit Dr. Anton Deisenberg, Professor zu Wien.

(3) Kasimira, geb. . . . 1858 zu . . . . . , verm. . . . 188. zu . . . . . mit Dr. . . . . Le Mair zu Brzozów in Galizien.

(4) Karl, geb. . . . 1860 zu . . . . . , verm. 28. Januar 1888 zu Krakau mit

Helena, geb. . . . 1869 zu . . . . . , des Stanislaus Ritters Biesiadecki auf Lobzowo und der Michaela geb. von Rychlicka Tochter. [. . .]

2) † Gabriele (geb. . . . 180. zu . . . . . , † 15. Februar 1894, Erbherrin auf Orzechowice und Rykowice im Kreise Przemyśl, K. u. K. PD., verm. . . . 1828 zu . . . . . mit Michael Grafen Starzeński auf Olejów ꝛc. [† . . . 1860 zu . . . . .]).

Sternberg.

[Katholisch. — Oesterreich (Böhmen, Mähren, Schlesien und Tirol) und Preußen (Provinz Schlesien). — S. Handbuch, S. 952.]

A. Böhmisches Haus.

[Reichsgrf. unter Bestätigung und Erneuerung des alten Grafenstandes d. d. Wien 24. Dezember 1661 (für sämtliche von dem † Zdenko und dem † Alexis von Sternberg abstammende Nachkommen); mährisches Inkolat im Herrenstande 30. Januar 1736; erbliches Mitglied des Herrenhauses des oesterr. Reichsrats 18. April 1861. — Besitz: die Fideikommißherrschaften Zásmuk (1,23 QM.) im Kreise Kaurzim und Czastalowitz (1,64 QM.) im Kreise Königgrätz (beide als Fideikommiß gestiftet — laut kaiserl. Konsens vom 21. Januar 1701 — am 4. September 1703), ferner Serowitz (0,88 QM.) im Kreise Tabor in Böhmen; außerdem ein Sekundogenitur-Geldfideikommiß im Betrage von 130000 Gulden mit dem Hause am Hradschin zu Prag (gestiftet am 14. Juni 1731).]

† Leopold Graf von Sternberg (geb. 24. September 1770, † 18. Februar 1856, Fideikommißherr, K. K. Kämmerer, verm. 14. Mai 1799 mit Caroline Gräfin Walsegg [geb. 19. Januar 1781, † 2. Juni 1857 zu Wien], StkrD.).

Söhne: 1. † Jaroslaw (geb. 11. Februar 1809, † 18. Juli 1874 zu Prag, Fideikommißherr und erbl. Mitglied des Herrenhauses des oesterr. Reichsrats, K. K. Kämmerer, GRat und Major a. D., verm. 28. April 1835 mit Eleonore Freiin von Orczy [geb. 16. Mai 1811, † 20. Dezember 1865], StkrD. und K. u. K. PD.).

Tochter: Rosa Caroline, geb. 16. März 1836 zu Gyöngyös, StkrD., verm. I) 30. Oktbr 1859 zu Zásmuk mit Carl Fürsten zu Hohenlohe-Bartenstein († 23. Mai 1877), K. K. Rittmeister a. D.; II) 5. Mai 1881 zu Poličan mit Leopold Prinzen von Croy-Dülmen, K. u. K. Feldmarschall-Leutnant und Kommandanten des 9. Korps.

2. Leopold, geb. 22. Dezember 1811, Fideikommißherr und erbliches Mitglied des Herrenhauses des oesterr. Reichsrats, Herr der Herrschaften Mallenowitz mit Pohořelić (1.36 QM.) im Kreise Hradisch und Roth-Hradek, sowie des Gutes Skalitz in Böhmen, Ritter des Ordens vom Goldenen Vließ, K. u. K. Kämmerer, GRat und General der Kavallerie a. D., auch Inhaber des 8. Dragonerregts, verm. 4. August 1863 zu Wien mit Luise Prinzessin zu Hohenlohe-Bartenstein-Jagstberg (geb. 21. August 1840, † 16. Januar 1873 zu Pohořelić), StkrD. und K. u. K. PD. [Zásmuk.]

Kinder: 1) Leopold Albert Heinrich Maria, geb. 22. Oktbr 1865, Herr auf Cirkowitz in Böhmen, K. u. K. Kämmerer und Leutnant der Reserve des Dragonerregts Graf von Neipperg Nr. 12.

2) Adalbert Wenceslaus Heinrich Leopold Maria, geb. 14. Januar 1868, K. u. K. Leutnant der Reserve des Dragonerregts Graf Sternberg Nr. 8.

3) Eleonore Marie Henriette Aloysia, geb. 8. Januar 1873, verm. 31. August 1891 zu Wien mit Hugo Fürsten und Altgrafen zu Salm-Reifferscheid-Raitz.

3. Zdenko, geb. 13. Juni 1813, Herr der Herrschaften Radnic mit Darowa im Kreise Pilsen, Böhmisch-Sternberg mit Jemnist und Popovic im Kreise Tabor in Böhmen, Ehrenritter des souver. Malteserordens, K. u. K. Kämmerer, verm. 17. Juli 1845 mit Therese Gräfin von Stadion-Thannhausen (geb. 3. Februar 1819, † 2. Februar 1873 zu Wien), StkrD. und K. u. K. PD.

Kinder: 1) Zdenka Kunigunde, geb. 16. April 1846, StkrD. und K. u. K. PD., verm. 13. September 1875 zu Brezina mit Carl Grafen zu Schönborn (vom Böhmischen Ast).

2) Kunigunde, geb. 13. März 1847 zu Prag, StkrD., verm. 19. Januar 1870 zu Wien mit Franz Prinzen von Lobkowitz, K. K. Rittmeister a. D.

3) Aloys, geb. 13. November 1850, K. u. K. Kämmerer.

4) Philipp, geb. 13. August 1852, Herr der Herrschaft Chotysan mit Bilkovic, K. u. K. Kämmerer, verm. 1. Mai 1884 zu Wien mit Caroline Gräfin von Thurn-Valsássina-Como-Vercelli, geb. 5. Oktober 1863.

Kinder: (1) Zdenko Georg Philipp Rafaël, geb. 22. Oktober 1885 zu Jemnist.

(2) Georg Douglas Adalbert Damasus, geb. 10. Dezember 1888 zu Prag.

(3) Marie Gabrielle Thereſe Pauline, geb. 7. September 1890 zu Jemniſt.

5) Caroline, geb. 18. Auguſt 1856.

B. Schleſiſches Haus: Sternberg und Rudolsdorf.

[Böhm. Frhr. d. d. Wien 28. Auguſt 1698; böhm. Grf. d. d. Wien 8. Novbr 1719 (für Konrad Frhrn von Sternberg).]

† Konrad Graf von Sternberg und Rudelsdorf von Sarawenza und Hohen-Friedeberg (geb. 17. April 1798, † 27. Oktober 1860 zu Raudnitz, Erbherr auf Raudnitz mit Raſchdorf im Kreiſe Frankenſtein in Preuß.-Schleſien, Landesälteſter und Kreisdeputierter des Kreiſes Frankenſtein, verm 22. Juli 1823 mit Eugenie [geb. 11. April 1790, † 16. Auguſt 1858] verwitw. Gräfin Henckel von Donnersmarck, geb. Gräfin Wengersky).

Kinder: 1. Maria, geb. 4. April 1824, StkrD., verm. 30. Auguſt 1841 mit Arthur Grafen und Herrn von und zu Sprinzenſtein, Fideikommißherrn.

2. † Konrad (geb. 6. Juli 1825, † 2. September 1875 zu Raudnitz), Erbherr auf Raudnitz (nunmehr verkauft), Ehrenritter des ſouver. Malteſerordens, K. K. Kämmerer und Rittmeiſter a. D., Landesälteſter des Kreiſes Frankenſtein, verm. 6. Februar 1860 zu Iſchl mit

Caroline Gräfin von Sickingen-Hohenburg, geb. 5. Februar 1835, StkrD. [Breslau.]

3. Anna, geb. 7. April 1831, verm. mit ..... Wichmann. [Breslau.]

Brüder.

1. † Hermann Traugott (geb. 2. Auguſt 1803, † 2. Septbr 1849, K. K. Kämmerer und Major a. D., verm. 14. Mai 1832 mit Antonia Gräfin von Dönhoff [geb. 1. Juni 1806, † 21. Januar 1888], StkrD.).

Söhne: 1) Ludwig Anton Jaroslaw Maria, geb. 3. Februar 1833, Hzgl. ſachſen-coburg-goth. Hofjägermeiſter z. Disp., verm. 1. September 1869 zu Gran mit Roſa Joſefine Georgine Albertine (geb. 29. März 1848, † 2. Oktober 1889 zu Fügen), des † Joſef Andraſſy von Egyházpaka, K. K. Hofrats, Kön. ungar. Regierungskommiſſars, und der Marie verwitw. geweſ. von Bencſik de Tápio-Giorgye und Füzes-Megyes, geb. von Szily Tochter. [Innsbruck.]

Kinder: (1) Ludwig Joſef Carl, geb. 7. Juli 1870 zu Scharnitz in Tirol, K. u. K. Leutnant im Inf.-Regt Erzherzog Friedrich Nr. 52.

(2) Maria Roſa Valerie Georgine Camilla, geb. 26. Oktober 1872 zu Scharnitz, verm. 25. Mai 1891 zu Innsbruck mit Anton Grafen Barbo von Warenſtain, K. u. K. Kämmerer.

(3) Joſef Max Hermann Georg, geb 31. Dezbr 1873 zu Niederwalſee, K. u. K. Offizier-Stellvertreter im Inf.-Regt Nr. 32.

(4) Armin Anton Jaroslaw, geb. 23. Jan. 1875 zu Niederwalſee.

(5) Maria Albertine, geb. 9. Dezember 1877 zu Fügen.

(6) Helene Camilla Maria, } Zwillingsschwestern, geb. 23. Ja-
(7) Alice Luise Antonie, } nuar 1879 zu Fügen.
(8) Guido, geb. 21. August 1881 zu Fügen
(9) Anton, geb. 25. September 1889 zu Fügen.

2) Günther Philipp, geb. 12. September 1835, lebenslängl. Ehrenpräsident des Patriotischen Vereins von Innsbrucks Umgebung, verm. 12. August 1872 zu Fügen mit Johanna Rainer (geb. 21. Mai 1835, † 13. Januar 1882). [Innsbruck.]
Tochter: Clara, geb. 16. April 1878 zu Innsbruck.

2. † Carl Traugott (geb. 28. Mai 1808, † 29. September 1887 zu Tetschen, verm. 27. Januar 1835 mit Franziska verwitw. Freifrau Sobeck von Kornitz, geb. Gräfin von Falkenhayn [geb. 28. August 1805, † 21. September 1870], StkrD.).
Kinder: 1) † Jaroslaw (geb. 5. März 1836, † 14. Oktober 1872), K. K. Oberleutnant a. D., verm. 16. Juli 1864 mit
Josefine Freiin von Skal und Groß-Ellguth, geb. 24. August 1842; wiederverm. 1. Juli 1875 mit Julius Dittrich, K. u. K. Hauptmann im Inf.-Regt Eh. Wilhelm Nr. 12.
Kinder: (1) Victor, geb. 11. August 1865, K. u. K. Kämmerer und Leutnant im Feldjägerbataillon Nr. 10.
(2) Jaroslaw, geb. 16. Februar 1867.
(3) Maria, geb. 29. April 1868.
(4) Philippine, geb. 11. August 1869.

2) Anna, geb. 11. Juni 1846. Ehrendame des Herzogl. savoyischen Damenstifts zu Wien, verm. 22. April 1873 mit Dr. jur. Wladimir Pauspertl Wladyk von Drachenthal, K. K. Landesgerichtsadjunkten zu Troppau.

Stillfried und Rattonitz (auch Stillfried-Mettich).

[Preußen (Provinz Schlesien). — Böhm. Frhr. d. d. Linz 29. Dezbr 1680. — S. Handbuch, S. 954; vgl. auch den gleichnamigen Artikel im Taschenbuch der Freiherrlichen Häuser.]

A. Älteres Gräfliches Haus. (Lutherisch und katholisch.)

[Reichsgrf. d. d. Wien 18. September 1792; preuß. Grf. d. d. Berlin 24. Mai 1794. — Beschreibung des Wappens im Handbuch, S. 954.]

† Johann Joseph Graf von Stillfried und Rattonitz (geb. 1. Juli 1759, † 23. Oktober 1805, Herr der Herrschaften Neurode, Deutsch-Tscherbeney und Ludwigsdorf in der Grafschaft Glatz, Bankau, Falkenau und Striegendorf in Schlesien, Nachod und Altenbuch in Böhmen, Kön. preuß. Kammerherr und Hauptmann a. D., verm. 5. August 1789 mit Elisabeth Gräfin von Götzen [geb. 4. Novbr 1765, † 8 Dezember 1802]).
Söhne: 1. † Ludwig (geb. 6. Juni 1790, † 14. Oktober 1865, Kön. preuß. Generalmajor z. Disp., verm. 30. Dezember 1829 mit Luise

Freiin von Thermo [geb. 19. Dezember 1806; evangelisch; † 26. Januar 1892 zu Berlin]).

Kinder: 1) † Heinrich Georg (geb. 16. April 1834; katholisch; † 18. August 1870), Kön. preuß. Hauptmann und Kompaniechef im rhein. Jägerbataillon Nr. 8, verm. 8. Oktober 1864 zu Görlitz mit

Marie Gräfin von Reichenbach-Goschütz, geb. 12. August 1843. [Cassel.]

Kinder: (1) Georg Harry, geb. 29. Oktober 1867 zu Wetzlar, Kön. preuß. Leutnant im Garde-Grenadierregt Königin Augusta Nr. 4.

(2) Marie Harriet Ottilie, geb. 21. Februar 1870 zu Braunfels im Kreise Wetzlar, verm. 29. Oktober 1890 zu Cassel mit Carl Winzer, Kön. preuß. Premierleutnant im magdeburg. Feldartillerieregt Nr. 4.

2) Luise Maria Anna, geb. 17. Februar 1837, verm. 26. Septbr 1874 zu München mit Reverend Henry W. Tweed zu Bristow bei Ross in der englischen Grafschaft Hereford († 26. Jan. 1892 zu Bristow).

3) Georg Ludwig Gustav, geb. 29. August 1839 (katholisch), Kön. preuß. Hauptmann a. D. [Berlin.]

4) Maria Anna, geb. 11. März 1846, vormal. Hofdame J. K. Hoh. der Fürstin Marie zu Wied, geb. Prinzessin der Niederlande, verm. 25. November 1886 zu Wiesbaden mit Bernhard von Jagow-Calberwisch, Kön. preuß. Major a. D. [Calberwisch.]

2. † Wilhelm (geb. 25. Juli 1794, † 5. Juni 1852 zu Tarnowitz, Kön. preuß. Hauptmann a. D., verm. 20. November 1832 mit Fanny [Franziska] Romana [geb. 10. März 1815, † 24. Januar 1881], des † August Badiera, Kön. preuß Justizrats zu Tarnowitz, Tochter).

Söhne: 1) † Wilhelm (geb. 18. Juli 1834, † 28. Dezbr 1878), Kön. preuß. Major z. Disp., verm. 3. Oktober 1867 zu Hirschberg mit

Helene Gräfin von Ballestrem, geb. 20. Mai 1846 (katholisch). [Zugmantel in Oesterr.-Schlesien.]

Sohn: Felix Alexander Georg Rudolf Alfons, geb. 18. August 1871 zu Neiße (katholisch), Kön. preuß. Leutnant im Inf.-Regt Graf Dönhoff (7. ostpreuß.) Nr. 44.

2) Georg Wilhelm Adolf Heinrich Ludwig Raimund Leopold, geb. 22. April 1838, Kön. preuß. Major a. D., verm. 16. Juni 1868 zu Pommerswitz mit

Marie Alwine Julie, geb. 29. März 1848, des † Julius Müller auf Pommerswitz, Alt- und Neu-Wiendorf in Oberschlesien, Landesältesten, Tochter. [Berlin.]

Kinder: (1) Georg Wilhelm Julius Otto Max, geb. 17. Juli 1870 zu Neiße, Kön. preuß. Leutnant im Königin Elisabeth Garde-Grenadierregt Nr. 3.

(2) Wilhelm Georg Walther Julius Emil Ludwig Adalbert, geb. 10. Juli 1871 zu Neiße.

(3) Hildegard Fanny Dora Helene Marie Hedwig Elisabeth, geb. 29. Juni 1873 zu Neiße. [Berlin.]

(4) Waldemar Bolko Egon Adalbert Julius Georg, geb. 8. April 1877 zu Neiße, Kön. preuß. Kadett zu Groß-Lichterfelde.

B. Jüngeres Gräfliches Haus. (Katholisch.)

[Preuß. Grf. d. d. Königsberg 18. Oktbr 1861, d. d. Berlin 17. Februar und d. d. Babelsberg 4. Juli 1868 (s. Jahrg. 1874, S. 841). — Besitz: a) das Majorat Nieder-Buchwald mit Barge (zusammen 417 Hekt.) im Kreise Sagan; b) das Majorat Silbitz mit Strachau (zusammen 489 Hekt.) im Kreise Nimptsch.]

† Rudolf Maria Bernhard Graf von Stillfried und Rattonitz (geb. 14. August 1804, † 9. August 1882, Grand von Portugal und portug. Conde d'Alcántara (für seine Person) 25. Mai 1858, Majoratsherr auf Silbitz, Ehrenritter des souver. Malteserordens, Kön. preuß. Kammerherr und Wirkl. GRat, Oberburghauptmann des Schlosses Hohenzollern, Oberzeremonienmeister ꝛc. ꝛc., verm. I) 4. Juni 1827 zu Brieg mit Maria Rosa Josepha Kunigunde von Köckritz und Friedland [geb. 3. Mai 1799, † 13. Dezember 1837]; II) 30. Novbr 1839 zu Wien mit Gabriele Gräfin von Wallis [geb. 8. Novbr 1802, † 7. Januar 1858], StkrD. und Ehrendame des Kön. bayr. Theresienordens; III) 11. Juni 1859 zu Breslau mit Caroline [geb. 11. Juni 1815 zu Znaim, † 31. Mai 1865 zu Berlin] verwitw. Freifrau von Wimmersperg, geb. Gräfin von Mettich, Erbfrau auf Silbitz und Strachau, Ehrendame des souver. Malteser- und des Kön. bayr. Theresienordens).

Söhne: a) 1r **Ehe:** 1. † Heinrich Maria Leopold Wenceslaus Ignaz (geb. 28. Septbr 1828 zu Hirschberg, † 24. Juli 1885 zu Buchwald), Ehrenritter des souver. Malteserordens, Kön. preuß. Rittmeister und Landstallmeister a. D., verm. 18. Oktober 1862 zu Potsdam mit

Marianna Gräfin von Ingenheim, geb. 17. Juli 1831, Ehrendame des Kön. bayr. Theresienordens. [Breslau.]

2. Georg Maria, geb. 28. Dezember 1835 zu Leipe bei Jauer, Majoratsherr auf Nieder-Buchwald, Ehrenritter des souver. Malteserordens, Dr. jur., Kön. preuß. Kammerherr, Regierungsrat und Hauptmann a. D., verm. 6. Juni 1872 zu Comorno mit

Sofie Auguste Caroline Ida Tillgner von Sebottendorff, geb. 16. Mai 1843 (lutherisch), Erbfrau auf Comorno im Kr. Kosel. [Comorno.]

Kinder: 1) Maria Eleonora Ida Auguste Margarethe Pia, geb. 27. August 1879 zu Breslau.

2) Carl Rudolf Maria Edward, geb. 4. Novbr 1880 zu Breslau.

3) Georg Mortimer Maria Franz, geb. 31. Mai 1882 zu Breslau.

— b) 2r **Ehe:** 3. Paul (Franz de Paula) Maria Graf von Stillfried-Mettich [preuß. Namen- und Wappenvereinigung d. d. Berlin 20. Juni 1885, haftend am Besitz des Fideikommisses Silbitz], geb. 5. August 1842 zu Wilka in der Oberlausitz, Majoratsherr auf Silbitz, Ehrenritter des souver. Malteserordens, Kön. preuß. Hauptmann a. D., verm. 21. Juni 1868 mit Pia Gräfin Schaffgotsch genannt Semperfrei von und zu Kynast und Greiffenstein (geb. 31. Aug. 1847, † 7. Juni 1893 zu Brixen). [Silbitz bei Nimptsch.]

Kinder: 1) Maria Josepha Paulina Pia, geb. 27. Oktbr 1870 zu Berlin.

2) Rudolf Maria Aloysius, geb. 22. Juli 1874 zu Neiße.

3) Franz de Paula Maria Bernhard Heinrich Valentin, geb. 15. Oktober 1880 zu Meran.

Stirum, s. Limburg-Stirum.

Stockau.

[Katholisch. — Oesterreich (Mähren). — Oesterr. Grf. d. d. Wien 13. Septbr 1812. — S. Handbuch, S. 958.]

† Georg Graf von Stockau (geb. 6. Mai 1806, † 12. April 1865, Herr der Herrschaft Napajedl, sowie auf Skaliczka und Neuhof, K. K. Major a. D., verm. 25. November 1830 mit Franziska [geb. 23. Juli 1801, † 14. Mai 1870 zu Wien] verwitw. Gräfin von Kesselstatt, geb. Gräfin von Fünfkirchen).

Kinder: 1. † Friedrich (geb. 28. Januar 1832, † 5. Dezember 1884), Herr der Herrschaft Napajedl ($2_{,21}$ QM) im Kreise Hradisch in Mähren, K. K. Rittmeister a. D, verm. 8. Septbr 1857 zu Wien mit

Mathilde Gräfin Chorinsky, Freiin von Ledske, geb. 6. Juni 1837.

Töchter: 1) Pauline, geb. 1. September 1858, verm. 25. August 1881 zu Napajedl mit Moritz Grafen von Esterházy, Fideikommißherrn auf Pápa von Ugod in Ungarn, K. u. K. Kämmerer ꝛc.

2) Maria Theresia, geb. 19. September 1859, verm. 7. August 1884 zu Wien mit Aristides Baltazzi, Herrn der Herrschaft Napajedl.

2. Marie Therese, geb. 2. März 1833, verm. 23. Juli 1850 mit Alfred Grafen von Strachwitz (geschieden; † im Februar 1893), K. K. Kämmerer.

3. † Otto (geb. 5. Oktober 1835, † 1. März 1890), verm. im September 1875 mit

Marie Virginie, geb. 1. Dezember 1848, geschiedener Gräfin von Saint-Julien, geb. Baltazzi.

4. Georg, geb. 7. April 1837, K. K. Major a. D., verm. 2. Juli 1872 zu Wien mit

Eveline Baltazzi, geb. 25. November 1854. [Wien.]

Töchter: 1) Franziska, geb. 9. April 1873, verm. 11. Juni 1892 zu Wien mit Siegfried Grafen von Wimpffen.

2) Sofie, geb. 2. Juni 1874, verm. 26. Mai 1894 zu Wien mit Gottfried Grafen Clam-Martinitz, K. u. K. Kämmerer und Oberleutnant im Ulanenregt Nr. 1.

3) Mathilde, geb. 27. April 1881.

Stomm.

[Katholisch. — Oesterreich (Mähren). — Reichsadel und Reichsfrhr. mit Wappenbesserung d. d. Wien 12. Januar 1661 (für Peter Ignaz Stom, Kais. Rittmeister); böhm. alter Herrenstand mit Wappenbestätigung d. d. Wien 26. März 1700; erbländ.-oesterr. Grf. d. d. Wien 20. Januar 1781. — Siehe Handbuch, S. 960.]

† Johann-Carl Cajetan Franz Hilarion Graf von Stomm (geb. 21. Oktbr 1781, † 9. Mai 1852, Herr auf Dolloplaß mit Dřewnowitz

und Tietschitz [1395 Joch] im Kreise Olmütz und Lipthal [4120 Joch] bei Visetin im Kreise Hradisch in Mähren, K. K. Kämmerer, Direktor der mährisch-ständischen Ritterakademie in Olmütz, verm. I) 19. November 1808 mit Maria Franziska Gräfin von Gatterburg [geb. 13. Juni 1780, † 6. Januar 1810]; II) 16. Oktober 1810 mit Maria Johanna Freiin Forgatsch von Forgatsch [geb. 25. März 1789, † 27. August 1842], StkrD.).

Tochter 2r Ehe: Clotilde Marie Johanne Josepha Ferdinande Beatrix, geb. 22. März 1814, Mitbesitzerin der väterlichen Güter.

Bruder.

† Franz (geb. 18. Februar 1787, † 11. Juni 1849 zu Domanin, K. K. Rittmeister a. D., verm. 15. August 1812 mit Maria Gräfin Berchtold [geb. 7. August 1786, † 28. April 1873]).

Kinder: 1. Cajetana Maria Anna Nepomucena, geb. 3. Mai 1815.
2. Sidonia Maria Anna, geb. 24. Februar 1817.
3. † Iwan Isidor Nepomuk (geb. 4. April 1819, † 1866), verm. 22. Februar 1854 mit

Bertha Katharina Johanna, geb. 26. November 1833, des Emmerich Okolicsány de Okolictsna und der Franziska geb. von Nagay Tochter. [Gran.]

Kinder: 1) Agathe Sidonie Bartholomäa, geb. 26. Novbr 1856.
2) Irene Emilie Irma, geb. 28. Dezember 1858.
3) Lajos Vince Miklós, geb. 1. Dezember 1859.
4) William, geb. . . . . .

4. Albert Hubert Nepomuk, geb. 2. Novbr 1823, K. K. Rittmeister a. D., verm. 23. Mai 1853 mit

Stefanie Maria Theresia Stribel von Alpenau, geb. 24. Dezember 1827. [Brünn.]

Kinder: 1) Georg Maria Stefan, geb. 17. Juni 1854, K. K. Hauptmann im Landwehrbataillon Nr. 10, verm. 29. Mai 1887 mit
Josefine, geb. 5. Juli 1858, des Josef Ritters Krautwald von Annau, K. K. Feldmarschall-Leutnants, Tochter.
Kinder: (1) Georg, geb. 1. Juli 1888 zu Lemberg.
(2) Josefine, geb. 10. Oktober 1889 zu Teschen.
2) Stefanie Marie Therese Albertine Aloysia, geb. 2. September 1857, verm. 2. September 1883 mit Bela von Curry.
3) Alfred Maria Stefan, geb. 10. Januar 1860, K. u. K. Hauptmann im Inf.-Regt Prinz Friedrich August, Herzog zu Sachsen, Nr. 45.
4) Albertine Maria Stefanie Aloysia Antonia, geb. 26. Februar 1867 zu Prag.

Stosch.

[Evangelisch. — Preußen (Provinz Schlesien). — Schlesischer Uradel; preuß. Grf. d. d. Berlin 6. Juli 1798. — S. Handbuch, S. 960; vgl. auch den gleichnamigen Artikel im Taschenbuch der Freiherrlichen Häuser und Stammtafel daselbst, Jahrg. 1894.]

† Hans Gottlieb Graf von Stosch (geb. 21. Oktober 1768 zu Hartau,

† 3. Februar 1821 zu Breslau, Herr auf Löwen, Polnisch-Kessel, Hartau, Lawalde, Jany, Ober- und Nieder-Jäschkittel, Ehrenritter des Johanniterordens, Kön. preuß. Kammerherr, verm. 17. Dezember 1791 zu Berlin mit Friederike Gräfin von Hoym [geb. 22. März 1770, † 27. Januar 1832 zu Löwen], Staatsdame J. Maj. der Königin von Preußen).

Söhne: 1. † Georg Anton (geb. 29. Oktober 1793, † 3. Juli 1863, Erbherr auf Manze und Stadewitz, Ehrenritter des Johanniterordens, Landschaftsdirektor der Fürstentümer Breslau und Brieg, verm. I) 2. Juni 1819 mit Wilhelmine von Saurma a. d. H. Ruppersdorf [geb. 6. Juni 1800, † 15. Juni 1824]; II) 25. Oktbr 1825 mit Luise von Kleist [geb. 18. Novbr 1802, † 2. Mai 1855 zu Manze]).

Söhne 2r Ehe: 1) † Albrecht (geb. 20. November 1827, † 29. Mai 1880, Erbherr auf Polnisch-Kessel, Kön. preuß. Kreisrichter a. D. und Kreisdeputierter des Kreises Grünberg, verm. 27. September 1865 mit † Luise Freiin von Massenbach a. d. H. Bialokosch [geb. 23. April 1830, † 30. Septbr 1894 zu Polnisch-Kessel]).

Söhne: (1) Felix Georg, geb. 20. Februar 1867 zu Polnisch-Kessel, Erbherr auf Polnisch-Kessel (seit 1718 im Besitz der Familie; 1552 Hekt.) im Kreise Grünberg, Kön. preuß. Regierungsreferendar und Leutnant der Reserve des 2. Garde-Feldartillerieregts, verm. 14. Juli 1892 zu Bessenbach mit

Elisabeth (Elsa) Freiin von Gemmingen a. d. H. Hagenschieß, geb. 15. April 1872.

Kinder: a) Günther, geb. 29. Mai 1893 zu Liegnitz.
b) Tochter . . . . . , geb. 29. August 1894 zu Liegnitz.

(2) Bernhard Heinrich, geb. 19. Mai 1869 zu Polnisch-Kessel, Kön. preuß. Leutnant im Dragonerregt von Bredow (1. schles.) Nr. 4.

2) † Georg Ludwig (geb. 24. November 1828, † 29. Oktober 1871 zu Manze), Erbherr auf Manze, Landesältester des Kreises Nimptsch und Kön. preuß. Hauptmann a. D., verm. 30. März 1864 zu Frauenhayn mit

Valerie, geb. 3. September 1832, verwitw. und geb. Gräfin von Zedlitz-Trützschler. [Manze bei Bohrau.]

Sohn: Carl, geb. 25. Februar 1872 zu Manze, Erbherr auf Manze (140 Hekt.), Glovenau (171 Hekt.), Dürr-Hartau (633 Hekt.), Reisau (158 Hekt.) und Roßwitz (231 Hekt.) im Kreise Nimptsch, Avantageur im Kön. preuß. 1. Garde-Ulanenregt.

3) † Boguslav Adolf (geb. 28. März 1830, † 5. Mai 1892), Kön. preuß. Oberst z. Disp., verm. 24. November 1855 mit

Blanca Johanna Balbina Ludovica, geb. 23. Oktober 1836 zu Bromberg, des † Rudolf von Lippa, Kön. preuß. Majors a. D., und der † Johanna geb. Schmidt Tochter. [Breslau.]

Tochter: Adele Marie Luise, geb. 31. Oktober 1856 zu Neustettin.

4) † Ferdinand Gotthelf (geb. 1. Septbr 1831, † 10. Mai 1872), ehemal. Rittmeister im Dienste der Vereinigten Staaten von Amerika, verm. 24. Dezember 1865 mit

Julia Thompson.

Töchter: (1) Wilhelmine Victoria, geb. 3. März 1871.
(2) Leonore (Posthuma), geb. 7. November 1872.

2. † Felix Heinrich Anton (geb. 18. Juni 1795, † 25. Juni 1871, Erbherr auf Hartau, verm. 15. August 1829 mit Luise Agnes [geb. 27. August 1806, † 9. August 1878], des † Carl von Grolman, Fideikommißherrn auf Gosda im Kreise Kottbus, Ritters des Schwarzen Adlerordens, Kön. preuß. Generals der Infanterie und Kommandeurs des V. Armeekorps, und der Sophia geb. von Gerlach Tochter).

Kinder: 1) Ida, geb. 21. Oktober 1831, verm. 14. Januar 1868 zu Hartau mit Ernst von Prittwitz und Gaffron († 24. November 1880) auf Schmoltschütz im Kreise Oels, Kön. preuß. Oberstleutnant z. Disp.

2) Hedwig, geb. 19. März 1834 zu Hartau, Dame des Kön. preuß. Luisenordens und Vorsteherin des Diakonissenhauses Bethanien zu Frankenstein in Schlesien.

3) Georg, geb. 14. März 1836 zu Hartau, Erbherr auf Hartau (seit 1721 im Besitz der Familie; 599 Hekt.) im Kreise Sprottau, Kön. preuß. Kreisrichter a. D., Major a. D. und Kreisdeputierter des Kreises Sprottau, auch Vorsitzender des Provinzialausschusses der Provinz Schlesien, verm. 12. April 1854 zu Hirschberg mit
Mathilde Jeannette, geb. 24. September 1840 zu Schmiedeberg in Schlesien, des † Carl Ritters Hentschel von Gilgenheimb, Kön. preuß. Geh. Justizrats und Direktors des Kreisgerichts zu Hirschberg, und der † Jeannette geb. Dittrich Tochter. [Hartau bei Langheinersdorf.]

Kinder: (1) Luise Mathilde Ida, geb. 26. Januar 1865 zu Lauban.
(2) Georg Friedrich Carl, geb. 11. Juni 1866 zu Hartau, Kön. preuß. Regierungsassessor, Leutnant der Reserve des 1. Garderegts zu Fuß, verm. 12 Januar 1894 zu Berlin mit
Freda von der Lancken-Wakenitz, geb. 22. Septbr 1870 (s. Taschenbuch der Freiherrlichen Häuser).
(3) Elisabeth Johanna, geb. 26. April 1869 zu Hartau.
(4) Albrecht Otto, geb. 13. Juni 1873 zu Hartau, Kön. preuß. Leutnant im Jägerbataillon von Neumann (1. schles.) Nr. 5.

Strachwitz.

[Katholisch. — Oesterreich und Preußen. — Schlesischer Uradel; erbländ.-oesterr. Frhr. d. d. Regensburg 22. September 1630; preuß. Grf. mit den Prädikaten „von Groß-Zauche und Camminetz" d. d. Berlin 6. Juli 1798; oesterr. Anerkennung d. d. Wien 24. März 1799. — Die beiden Linien stammen von den zwei Brüdern Ernst Joachim (I. Linie) und Carl Maria (II. Linie). — S. Handbuch, S. 961; vgl. auch den gleichnamigen Artikel im Taschenbuch der Freiherrlichen Häuser.]

I. Linie.

† Ernst Joachim Graf von Strachwitz von Groß-Zauche und Cam-

minetz (geb. . . . . , † . . . . . , verm. I) mit Franziska Gräfin von Nayhauß-Cormons [geb. . . . . , † . . . . .]; II) mit Elisabeth [geb. 5. August 1770, † 25. April 1852] verwitw. von Gilgenheimb, geb. von Schimony-Schimonsky).

Söhne: a) 1r Ehe: 1. † Hyacinth (geb. 17. Septbr 1781, † 3. Mai 1845, verm. I) mit Sophie Freiin von Welczek [geb. . . . ., † . . . .]; II) mit Leopoldine von Schimony-Schimonsky [geb. . . . ., † 2. März 1823]; III) 5. August 1840 mit Eleonore Gräfin von Oppersdorff [geb. 3. April 1814, † 10. Septbr 1866 zu München]).

Kinder: a) 1r Ehe: 1) † Hyacinth Ernst (geb. 15 Februar 1805, † 26. August 1869, Ehrenritter des souver. Malteserordens, verm. 26. Oktober 1830 mit Maria [geb. 6. Juni 1806, † 29. März 1865], des † Emanuel von Schimony-Schimonsky, Kön. preuß. Majors a. D., und der † Franziska geb. von Biedau Tochter).

Sohn: † Hyacinth Carl (geb. 14 Mai 1835, † 24 Dezember 1871), Erbherr der Herrschaften Alt-Stubendorf, Groß-Stein und Rosmierka und der Rittergüter Danietz-Trach, Ottmütz und Sprzenischütz im Kreise Groß-Strehlitz, Ehrenritter des souver. Malteserordens, Landesältester des Kreises Groß-Strehlitz, verm. 18. August 1858 zu Breslau mit

Luise Gräfin von Strachwitz, geb. 13. Februar 1840 (s. unten), Herrin der Herrschaft Schimischow (1536 Hekt.) im Kreise Groß-Strehlitz. [Schimischow.]

Kinder: a) Cécile, geb. 3. März 1861, verm. 26. September 1882 zu Stubendorf mit Oscar von Gilgenheimb auf Schieroth bei Tost, Mitbesitzer von Weidenau in Oesterr.-Schlesien, Kön. preuß. Leutnant a. D. und Landesältestem.

b) Maria, geb. 20. Juni 1862, verm. 26. September 1882 zu Stubendorf mit Vincent von Briren, Kön. preuß. Major im Grenadierregt Prinz Carl von Preußen (2. brandenburg.) Nr. 12.

c) Brunislawa Sofie Marie Ottilie, geb. 20. August 1863, verm. 20. Mai 1884 zu Stubendorf mit Bernhard Grafen von Matuschka, Frhrn von Toppolczan und Spätgen auf Arnsdorf ꝛc.

d) Hyacinth, geb. 21. November 1864 zu Groß-Stein, folgte seinem Vater im Bezug der Geldfideikommiß-Pension des Strachwitzschen Fideikommisses Weigelsdorf, Fideikommißherr der Herrschaft Groß-Stein (4306 Hekt.) im Kreise Groß-Strehlitz, Ehrenritter des souver. Malteserordens, Kön. preuß. Leutnant der Reserve des Regts der Gardes du Korps, Landesältester des Kreises Groß-Strehlitz, verm. 22. Septbr 1891 zu Bechau mit

Aloysia Gräfin von Matuschka, Freiin von Toppolczan und Spätgen, geb. 22. August 1872. [Groß-Stein.]

Kinder: (a) Aloysia, geb. 28. Juni 1892 zu Groß-Stein. (b) Hyacinth, geb. 30. Juli 1893 zu Groß-Stein.

e) Hans Heinrich, geb. 21. März 1866 zu Stubendorf, Erbherr der Herrschaft Stubendorf (1080 Hekt.) und des Rittergutes Ottmütz (1017 Hekt.) im Kreise Groß-Strehlitz, Ehrenritter des

souver. Malteserordens, Kön. preuß. Leutnant der Reserve des Husarenregts Graf Goetzen (2. schles.) Nr. 6, verm. 16. Mai 1893 zu Puschine mit
Erna Gräfin von Francken-Stierstorpff, geb. 12. Juli 1876. [Stubendorf.]
Tochter: Maria-Erna, geb. . . Februar 1894.

f) Alfred, geb. 17. Dezember 1868 zu Stubendorf, Herr der Herrschaft Rosmierka-Kadlub (4319 Hekt.) im Kreise Groß-Strehlitz, Ehrenritter des souver. Malteserordens. [Schimischow.]

— b) 2r **Ehe**: 2) † Franziska (geb. 27. September 1824, † . . Juli 1894 zu Kolmar, verm. im August 1841 mit Alexander Grafen von Oppersdorff [geschieden 1857; † 4. Juli 1893]).

— c) 3r **Ehe**: 3) Marietta, geb. 12. Januar 1842, verm. im September 1860 mit Max Tauffkirchen zu Bamberg (†) [ward s. d. 15. Juni 1879 mit ihren beiden Söhnen Leo und Wilhelm in den erblichen bayr. Adelstand erhoben].

4) Mathilde Valerie, geb. 31. Januar 1844, verm. I) 25. Januar 1862 mit Wolfgang Eduard Winkler († 1868), Kön. bayr. Hauptmann und Kommandanten der Feldgendarmerie; II) 1875 mit . . . . . Marckel.

2. † Franz (geb. 20. Septbr 1782, † 23. Februar 1845, verm. 6. August 1808 mit Caroline [geb. 1787, † 30. November 1826], des † Anton Valentin Ritters Hentschel von Gilgenheimb auf Weidenau ꝛc. in Oesterr.-Schlesien, Fürstbischöflich breslauischen Regierungsrats, und der † Elisabeth geb. von Schimony-Schimonski, wiederverm. Gräfin von Strachwitz Tochter).

Kinder: 1) † Carl (geb. 20. August 1809, † 25. September 1872 zu Frankfurt a. M., Kön. preuß. Generalmajor z. Disp., verm. 28. September 1841 mit Rosamunde Adelheid Auguste [geb. 19. Oktober 1812; lutherisch; † 16. Januar 1889 zu Jahnsfelde], des † Friedrich Heinrich Ludwig von Pfuel auf Jahnsfelde, Kön. preuß. Generalleutnants, und der † Caroline Adelheid geb. von Böltzig Tochter).

Sohn: Günther Joachim, geb. 5. Juli 1851.

2) † Ernst (geb. 6. Januar 1812, † 27. Februar 1888 zu Breslau, verm. 19. August 1847 mit Maria Henriette Charlotte [lutherisch; † 20. Juni 1889 zu Breslau], verwitw. von Nickisch-Rosenegk, des † Heinrich von Franckenberg und Ludwigsdorff auf Juppendorff, Kön. preuß. Majors a. D., und der † Friederike geb. Freiin von Richthofen a. d. H. Barzdorf Tochter).

Kinder: (1) Gertrud, geb. im Mai 1848, verm. 1872 mit Ernst von Stockmans a. d. H. Broslawitz († 19. November 1889 zu Berlin).

(2) Friedrich, geb. 17. Februar 1852, Kön. preuß. Leutnant a. D.

(3) Walter, geb. im September 1853.

3) † Alexander (geb. 20. Juli 1817, † 14. Februar 1866, Erbherr der Herrschaft Berthelsdorf, Kön. preuß. Premierleutnant a. D., Kreisdeputierter des Kreises Lauban, verm. I) 28. Oktober 1841 mit Mary Baildon [† 6. Juli 1850]; II) 29. Oktober 1851 zu Thiemen-

dorf mit Maria Freiin Hiller von Gaertringen [geb. 21. Oktober 1824, † 26. Januar 1858], Ehrendame des Kön. bayr. Theresienordens; III) 19. November 1861 zu Zobten am Bober mit Anna Gräfin von Nostitz [geb. 13. Septbr 1833, † 7. August 1870]).

Kinder: a) 1r Ehe: (1) Johannes Alexander, geb. 11. Dezember 1844, Erbherr auf Wiersbel I (342 Hekt.) und Mauschwitz (421 Hekt.) im Kreise Falkenberg, Ehrenritter des souver. Malteserordens, Kön. preuß. Premierleutnant der Landwehr, verm. 15. Juli 1873 zu Klein-Pramsen mit Erna Gräfin Matuschka (geb. 13. März 1852; geschieden). [Wiersbel bei Friedland in Oberschlesien.]

Kinder: a) Martha, geb. 15. Juli 1874 zu Wiersbel, verm. 16. April 1894 mit Hugo Grafen von Wengersky, Kön. preuß. Leutnant im 5. thüring. Inf.-Regt Nr. 94 (Großherzog von Sachsen).

b) Angela, geb. 9. Mai 1877 zu Wiersbel.

c) Maria, geb. 2. Juli 1878 zu Wiersbel.

d) Ernst, geb. 2. September 1879 zu Wiersbel.

(2) Hermann Franz Arthur, geb. 23. Juni 1846, Herr auf Reichenau (1272 Hekt.) im Kreise Sagan, Ehrenritter des souver. Malteserordens, Kön. preuß. Rittmeister a. D., verm. I) 16. April 1885 zu Steinfurt mit Helene Freiin von Landsberg-Velen (geb. 14. Januar 1864, † 29. Januar 1886 zu Steinfurt); II) 23. Juni 1888 zu Steinfurt mit

Emma Freiin von Landsberg-Velen, geb. 7. Februar 1868, Schwester der Vorigen. [Reichenau bei Naumburg.]

Tochter 2r Ehe: Helene Marie Mathilde, geb. 20. Mai 1889 zu Reichenau.

— b) 2r Ehe: (3) Alfred Maria Johannes Augustinus Alexander Lampertus, geb. 25. September 1854, Erbherr auf Berthelsdorf (384 Hekt.) bei Lauban, Ehrenritter des souver. Malteserordens, Kön. preuß. Leutnant a. D., verm. 1. Mai 1878 zu Dresden mit

Alice Gräfin Henckel, Freiin von Donnersmarck, geb. 16. Juli 1859.

Kinder: a) Marguerite Maria Hedwig Luise, geb. 20. Februar 1879 zu Berthelsdorf.

b) Maria Mathilde Wanda Laura Alexandrine Gertrud, geb. 17. März 1881 zu Berthelsdorf.

c) Lazarus Alfred Maria Alexander Arthur Franziskus, geb. 4. Oktober 1883 zu Berthelsdorf.

d) Sohn . . . . ., geb. 10. September 1887 zu Berthelsdorf.

e) Tochter . . . . ., geb. .. Mai 1890 zu Berthelsdorf.

— c) 3r Ehe: (4) Adalbert Alexander August Maria Ignatius, geb. 31. Juli 1863 zu Berthelsdorf, Kön. preuß. Premierleutnant im Husarenregt von Schill (1. schles.) Nr. 4, verm. 2. März 1889 zu Breslau mit

Maria Freiin von Saurma von und zu der Jeltsch, geb. 7. Dezember 1870.

Kinder: a) . . . . . b) . . . . .

(5) Mathilde Anna Maria, geb. 19 Septbr 1864 zu Berthelsdorf, verm. 10. Mai 1887 zu Münster mit Clemens Frhrn von Nagel, Kön. preuß. Leutnant der Landwehrkavallerie.

4) Caroline, geb. 21. August 1819. [Hirschberg.]

5) Franz, geb. 5. März 1822 [1]). [In Amerika.]

6) Maria Anna, geb. 30. November 1826, verm. 7. November 1850 mit Carl von Krawel (lutherisch; † 1890), Kön. preuß. Generalmajor z. Disp.

3. † Hans (geb. 14. April 1792, † 18. Februar 1863, Erbherr auf Peterwitz, K. K. Kämmerer und Rittmeister a. D., Kön. preuß. Landschaftsdirektor der Münsterberg-Glatzischen Fürstentumslandschaft, verm. 10. Oktober 1820 mit Luise [† 16. März 1835], des † Johann von Schimony-Schimonski a. d. H. Brzesnitz in Oberschlesien, Kön. preuß. Kammerherrn, und der † Josefine geb. Freiin von Saurma-Jeltsch, Erbfrau auf Schräbsdorf, Tochter).

Sohn: † Ludwig (geb. 27. September 1823, † 9. Mai 1888 zu Schräbsdorf, Majoratsherr auf Schräbsdorf, sowie Erbherr auf Peterwitz im Kreise Frankenstein und Dürr-Brockuth, Ober- und Nieder-Siegroth im Kreise Nimptsch, Ehrenritter des souver. Malteserordens, Landesältester des Kreises Frankenstein, verm. 23. August 1849 mit Walburga Gräfin Praschma [geb. 22. Juni 1830, † 15. Februar 1889 zu Schräbsdorf]).

Kinder: (1) Marie, geb. 22. September 1854, Erbfrau auf Dürr-Kunzendorf und Altmannsdorf im Kreise Neiße, verm. 27. September 1877 zu Schräbsdorf mit Friedrich Frhrn von Schorlemer auf Overhagen. [Overhagen.]

(2) Friedrich Maria Josef, geb. 17. Juni 1858, Dr. jur., Majoratsherr auf Schräbsdorf mit Schodelwitz, Glaesendorf, Rocksdorf, Kaubitz und Klein-Belmsdorf (zusammen 1070 Hekt.) im Kreise Frankenstein, sowie Erbherr auf Dürr-Brockuth (219 Hekt.) im Kreise Nimptsch, Ehrenritter des souver. Malteserordens, Ritter des Kön. bayr. St. Georg-Ordens, Kön. preuß. Leutnant und Referendar a. D., Landesältester des Kreises Frankenstein, verm. 12. Oktober 1889 zu Neufraunhofen mit

Frida Freiin von Soden-Fraunhofen, geb. 11. April 1870. [Schräbsdorf bei Frankenstein in Schlesien.]

Sohn: Friedrich Ludwig Maximilian Maria Joseph Eduard, geb. 13. Oktober 1890.

(3) Ludwig Maria Johann, geb. 17. Juni 1858, des Vorigen Zwillingsbruder, Majoratsherr auf Peterwitz (286 Hekt.) mit Klein-Neudorf und Niclasdorf (326 Hekt.), sowie Herr auf Schönwalde mit Hartha (278 Hekt.), sämtlich im Kreise Frankenstein, und auf Miedar (431 Hekt.) im Kreise Tarnowitz, Ehrenritter des souver. Malteserordens und Ritter des Kön. bayr. St. Georg-Ordens, Landesältester des Kreises Frankenstein, Kön. preuß. Leutnant a. D., verm. 22. August 1882 zu Radun mit

Caroline Gräfin Blücher von Wahlstatt, geb. 29. Dezbr 1863 (s. Goth. Hofkalender, III. Abteilung). [Schloß Peterwitz.]

---

[1]) Soll gestorben sein.

Kinder: a) Ludwig Maria Friedrich Carl, geb. 20. November 1884.
b) Maria Veronika, geb. 27. Mai 1886.
c) Gebhard Maria Josef Thomas von Aquin, geb. 23. April 1889.
d) Veronika Maria Berta, geb. 19. Februar 1891.

(4) Anton Maria Hubertus, geb. 9. April 1861, Herr auf Raudnitz mit Raschdorf (zusammen 675 Hekt.) im Kreise Frankenstein, Ober- und Nieder-Siegroth (220 Hekt.) im Kreise Nimptsch, Ehrenritter des souver. Malteserordens, Ritter des Kön. bayr. St. Georg-Ordens, Kön. preuß. Premierleutnant der Reserve des Leib-Kürassierregts Großer Kurfürst (schles.) Nr. 1, verm. 25. September 1888 zu Stolz mit
Bertina Gräfin von Harbuval und Chamaré, geb. 29. Juli 1869.

— b) 2r Ehe: 4. † Carl (geb. 9. September 1796, † 8. August 1866, verm. I) 18. November 1818 mit Friederike [geb. 8. August 1799 zu Polnisch-Krawarn, † 27. März 1837], des † Ernst von Stockmans auf Broslawitz und der † Elisabeth geb. Gräfin von Nayhaus-Cormons a. d. H. Poßnitz Tochter; II) 26. April 1841 zu Troppau mit Marie Harrasowska von Harras [geb. 10. Dezbr 1812, † 31. August 1875]).

Kinder: a) 1r Ehe: 1) Elisabeth, geb. 2. Novbr 1820, Nonne im Salesianerinnenkloster zu Wien.

2) † Oscar Adam Julius Ernst Valentin (geb. 11. August 1822, † 4. Februar 1893 zu Poln.-Neukirch), Kön. preuß. Generalleutnant z. Disp., verm. 25. Oktober 1852 mit
Hedwig Gräfin von Matuschka, Freiin von Toppolczan und Spätgen, geb. 2. März 1825. [Breslau.]

Kinder: (1) Georg Friedrich Carl Ernst Maria, geb. 27. Januar 1855, Herr auf Neudeck (425 Hekt.) bei Glatz, Ehrenritter des souver. Malteserordens, Kön. preuß. Premierleutnant der Landwehrkavallerie, verm. 16. September 1884 zu Tworkau mit
Anna Gräfin von Saurma-Jeltsch, geb. 21. Februar 1862.

Kinder: a) Maria Anna Johanna Hedwig, geb. 22. Mai 1886 zu Breslau.
b) Hedwig Maria Anna Therese Eleonore, geb. 5. Juli 1888 zu Neudeck.
c) Oscar Maria Friedrich Georg, geb. 13. Dezember 1889 zu Neudeck.

(2) Maria Anna Franziska, geb. 21. August 1858, verm. 10. Juli 1877 mit Victor Grafen von Helmstatt, Grhzgl. bad. Kammerherrn.

3) Hugo Friedrich Albrecht Mauritz Valentin, geb. 17. Januar 1826, K. K. Rittmeister a. D., verm. I) 3. September 1864 zu Ischl mit Gertrude Freiin von Brentano (geb. 19. Mai 1842, † 2. Juli 1874 zu Wien); II) 17. August 1891 zu Wien mit
Marie verwitw. von Jankó, geb. von Flandorffer. [Innsbruck.]

Sohn 1r Ehe: Friedrich Johann Georg Maria, geb. 25. April 1867.

4) Leocadie Therese Valentine, geb. 14. April 1827 zu Pawlau,

Nonne unter dem Namen „mater Josepha“ im Ursulinerinnenkloster zu Freiwaldau in Oesterr.-Schlesien.

5) Marie, geb. 18. November 1829, Ehrendame des Gräfl. Campaninischen Fräuleinstifts zu Barschau. [Breslau.]

6) Maximilian, geb. 20. Juni 1833, Kön. preuß. Leutnant zur See a. D., verm. I) 10. Juli 1866 zu Dresden mit Clara, geb. 5. Juli 1841 zu Fredersdorf, des † Ludwig von Oppen auf Fredersdorf ꝛc. und der Bertha geb. von Taubadel Tochter (geschieden 28. Januar 1884); II) 15. Februar 1885 zu Ottitz mit

Clotilde Marie, geb. 17. April 1857 (lutherisch), des † Hans von Zawadzky, Kön. preuß. Hauptmanns a. D. und Fürstl. Domänenpächters, und der Clotilde geb. von Hänlein Tochter. [Ratibor.]

Kinder: a) 1r **Ehe:** (1) Bernhard, geb. 19. August 1868 zu Chroszczinna, Kön. preuß. Leutnant im 1. hess. Husarenregt Nr. 13, verlobt im April 1894 mit Marie, des .... Brade, Kön. preuß. Premierleutnants a. D., und der Marie geb. Brandenburg Tochter.

— b) 2r **Ehe:** (2) Maria Pia, geb. 1. November 1885 zu Chroszczinna.

— b) 2r **Ehe:** 7) Octavia, geb. 10. Oktober 1842.

8) † Felix (geb. 15. November 1846, † 25. Februar 1892 zu Neiße), Kön. preuß. Major und Bataillonskommandeur im Inf.-Regt von Winterfeldt (2. oberschles.) Nr. 23, verm. 7. Juni 1881 zu Kaulwitz mit

Eleonore Gräfin Henckel, Freiin von Donnersmarck, geb. 13. Januar 1858. [Weimar.]

Töchter: (1) Eleonore Marie Luise, geb. 1. Mai 1882 zu Neiße.
(2) Maria Freda, geb. 24. November 1883 zu Neiße.
(3) Vera Hedwig Friederike, geb. 11. Juni 1886 zu Neiße.
(4) Felicitas Maria-Theresia, geb. 5. April 1891 zu Neiße.

9) Hedwig, geb. 15. November 1848, Hofdame J. K. u. K. H. der Fürstin Marie Luise zu Isenburg-Birstein.

5. † Ernst (geb. 5. April 1801, † 29. Oktbr 1870, Kön. preuß. Oberstleutnant a. D., verm. 12. April 1836 mit Ida [geb. 31. Oktober 1818; lutherisch; † 29. August 1877], des † Carl von Kock, Fürstl. schwarzburg-sondersh. Oberst a. D., und der Ernestine geb. von Hopffgarten Tochter).

Sohn: Hans Carl Heinrich, geb. 16. Mai 1845 zu Danzig, Kön. preuß. Premierleutnant a. D., verm. 10. Juni 1875 zu Hirschberg in Schlesien mit

Maria Charlotte Clotilde, geb. 9. Dezember 1853, des Adolf von Machui auf Ocklitz im Kreise Neumarkt in Preuß.-Schlesien und dessen erster Gemahlin, der † Clotilde geb. Freiin von Hundt und Alten-Grottkau, Tochter, Herrin auf Kosel (211 Hekt.) im Kreise Neiße. [Kosel bei Patschkau.]

Kinder: (1) Clotilde Charlotte Kunigunde, geb. 12. März 1876 zu Münster.
(2) Helene Anna Gabriele, geb. 3. März 1877 zu Münster.
(3) Ernst Carl Mauritz Adolf, geb. 20. August 1878 zu Kosel.
(4) Ida Maria Elisabeth, geb. 23. Oktober 1879 zu Kosel.

6. † Heinrich Carl Emanuel (geb. 14. Juli 1809, † 30. November 1868, verm. 24. Oktober 1831 mit Cäcilie Gräfin von Wengersky, Freiin von Ungerschütz [geb. 24. August 1815, † 15. Februar 1857 zu Proschlitz]).

Töchter: 1) Anna, geb. 23. August 1832, verm. 18. Oktober 1852 mit Emil von Webern (lutherisch), Kön. preuß. Generalleutnant.

2) Cäcilie, geb. 4. Januar 1834, verm. 21. November 1854 mit Ernst Frhrn von Lüttwitz (lutherisch; † 10. Januar 1892 zu Stettin), Kön. preuß. Oberförster a. D.

3) Luise, geb. 13. Februar 1840, verm. 18. August 1858 zu Breslau mit Hyacinth Grafen von Strachwitz auf Stubendorf ꝛc. († 24. Dezember 1871) (s. oben).

4) Elisabetha, geb. 5. August 1841, verm. 7. Oktober 1862 zu Nimkau mit Rudolf Frhrn von Gersdorff (lutherisch) auf Parsko bei Alt-Boyen im Reg.-Bez. Posen.

5) Caroline, geb. 2. März 1846, verm. I) 18. Oktober 1869 zu Nimkau mit Leopold von Kaisenberg (evangelisch; † 4. September 1870), Kön. preuß. Major aggreg. dem Königs-Grenadierregt (2. westpreuß.) Nr. 7; II) 9. Februar 1874 zu Parsko mit Albert von Schenckendorff (evangelisch), Kön. preuß. Oberstleutnant z. Disp.

6) Adele, geb. 12. April 1847, verm. 1. Februar 1875 zu Stubendorf mit Richard von Donat auf Chmiellowitz im Kreise Oppeln, Landesältestem.

II. Linie.

† Carl Maria Graf von Strachwitz von Groß-Zauche und Camminetz (geb. . . . . , † 3. April 1837, verm. mit Antonie Freiin von Rothschütz [geb. . . . . , † 4. Oktober 1831]).

Söhne: 1. † Ernst Carl (geb. 16. Januar 1799, † 15. Juli 1869, Erbherr auf Groß- und Klein-Weigelsdorf und Bruschewitz, Herr zu Kamienietz und Xiędzlaß, Ehrenritter des Malteserordens, K. K. Kämmerer und Kön. preuß. Landrat a. D., verm. 31. März 1823 mit Mathilde Freiin von Erstenberg zum Freyenthurm [geb. 3. Dezbr 1803, † 13. Februar 1878 zu Hünern], Dame des Kön. preuß. Luisenordens).

Kinder: 1) Aglaja, geb. 22. März 1825, verm. 11. Mai 1848 mit Hermann Grafen von Hoverden, Frhrn von Plencken, Majoratsherrn auf Hünern.

2) Sidonia, geb. 28. März 1826, verm. 27. November 1850 mit Maximilian Grafen von Saurma-Jeltsch († 24. Juni 1866), K. K. Oberleutnant im Tiroler Jägerregt Kaiser Franz Joseph.

3) Olga, geb. 22. August 1827, Ehrendame des souver. Malteserordens, verm. 16. Januar 1847 mit Hermann Grafen von Seherr-Thoß (lutherisch; † 19. Mai 1893) auf Dobrau ꝛc., Kön. preuß. Kammerherrn ꝛc.

4) † Rudolf Carl (geb. 21. Oktbr 1828, † 12. Juli 1884), Herr auf Kamienietz, Ziemientzitz und Xiędzlaß, Ehrenritter des souver. Malteserordens, K. K. Kämmerer, Major und Landesältester a. D., verm. 15. Juni 1875 zu Hünern bei Ohlau mit

Huberta Gräfin von Strachwitz von Groß-Zauche und Camminetz, geb. 6. Januar 1843, derzeit dame du sacré-cœur zu Riedenburg (s. unten).

5) Carl Arthur Josef Ewald, geb. 7. Januar 1833, Herr auf Kamienietz (seit 1767 im Besitz der Familie), Ziemientzitz (seit 1801) und Xiędzlaß (Ksionslaß nach neuer Schreibweise, seit 1754 im Besitz der Familie) im Kreise Tost-Gleiwitz, Ehrenritter des souver. Malteserordens, Kön. preuß. Premierleutnant und Landrat a. D., verm. 5. Mai 1860 zu Dölkau mit

Melanie Gräfin von Hohenthal, geb. 8. Januar 1849 (lutherisch).

Kinder: (1) Ida Mathilde Melanie, geb. 28. März 1861 (lutherisch), verm. 8. Oktober 1885 mit Paul Frhrn von Gregory (lutherisch), Kön. preuß. Hauptmann und Kompaniechef im Inf.-Regt von Manstein (schlesw.) Nr. 84.

(2) Olga Martha, geb. 23. Novbr 1865 (lutherisch), verm. 23. Mai 1887 mit Max von Schmettau (lutherisch), Kön. preuß. Hauptmann im Inf.-Regt von Voigts-Rhetz (3. hannov.) Nr. 79.

(3) Emil Arthur Maria Carl, geb. 25. Juni 1867 zu Maria Halden in der Schweiz, Kön. preuß. Leutnant im Inf.-Regt Markgraf Karl (7. brandenburg.) Nr. 60.

(4) Adolf Anton Carl Maria Curt, geb. 4. Juli 1868 zu Leipzig, Kön. preuß. Referendar, Leutnant der Reserve des 1. Garde-Feldartillerieregts.

(5) Antonie Alexandrine Wilma, geb. 17. September 1870 zu Gleiwitz.

(6) Anton Arthur Carl Maria Emil, geb. 22. Juni 1874 zu Gleiwitz.

(7) Carl Maria Aglaja Hubertus Kraft, geb. 18. Dezember 1879 zu Gleiwitz.

2. † Mauritz Carl Wilhelm Anton (geb. 9. April 1804, † 20. Januar 1881, Ehrenritter des souver. Malteserordens, K. u. K. Kämmerer, verm. I) 15. Mai 1826 mit Attala Maria Magdalena Freiin von Erstenberg zum Freyenthurm [geb. 15. Oktbr 1806, † 5. Dezbr 1864]; II) 12. Oktbr 1867 mit Hedwig Keilwerth [geb. 15. Januar 1842, † 18. November 1869]).

Kinder 1r Ehe: 1) † Alfred Carl (geb. 17. Juli 1829, † Mitte Februar 1893 zu Groß-Zauche, K. u. K. Kämmerer, verm. 23. Juli 1850 mit Therese Gräfin von Stockau [geb. 2. März 1833; geschieden]).

Kinder: (1) Mauritz Friedrich Josef Maria, geb. 27. September 1852, K. u. K. Rittmeister im Husarenregt Friedrich Wilhelm III., König von Preußen Nr. 10, verm. 11. April 1891 zu Voloska bei Abbazia mit

Lucie Gräfin von Kesselstatt, geb. 6. März 1869.

Sohn: Franz de Paula Eugène Mauritz Georges Maria, geb. 22. März 1892 zu Fünfkirchen.

(2) Franziska de Paula Maria Anna, geb. 23. März 1858, verm. 20. August 1885 zu Czernahora in Mähren mit Carl von Lüttichau (lutherisch; † 17. Juli 1889 zu Ulbersdorf), Kön. sächs. Wirkl. GRat und Oberhofmeister J. Maj. der Königin. [Dresden.]

2) Moritz Alexander Carl, geb. 5. März 1832 (lutherisch), K. u. K. Kämmerer, verm. 3. März 1874 zu Zürich mit
Wilhelmine Josepha Anna Maria, geb. 21. Mai 1838 (lutherisch), des J. Podenreiter, K. K. Finanzrats, Tochter.
3) Hermine Antonie, geb. 11. Februar 1834, verm. 6. Januar 1859 zu Schebetau in Mähren mit Adrian Grafen von Rességuier, Marquis de Miremont, K. u. K. Kämmerer.
4) Carl Mauritz Josef, geb. 12. Juni 1835, K. K. Staatsbeamter a. D., verm. I) 9. August 1860 zu Stry mit Pauline Johanna Tchorzewska Edler von Rogala (geb. 26. Juni 1839, † 30. Januar 1882); II) 30. Juni 1888 zu Wien mit Bertha verwitw. Makart, geb. Bawitsch (geschieden). [Graz.]
Töchter 1r Ehe: (1) Mauritia Helene Charlotte Jeannette Marie, geb. 19. Februar 1862 zu Wien, verm. 13. Juni 1880 mit Friedrich Murmayer. [Graz.]
(2) Victoria Hermine, geb. 30. Oktober 1870 zu Lemberg.
5) Maximilian Carl, geb. 4. Oktober 1836, K. u. K. Kämmerer. [Kamienietz.]
6) Zdenko Carl, geb. 11. November 1839, Herr auf Mamling und Sunzing in Oberoesterreich, Ehrenritter des souver. Malteserordens, K. u. K. Kämmerer und Rittmeister a. D., verm. 25. Februar 1865 zu Frankfurt a. M. mit
Hildegard Freiin von Blittersdorff, geb. 7. Januar 1846. [Mamling.]
Kinder: (1) Tassilo Carl Zdenko, geb. 9. Februar 1866 zu Frankfurt a. M., K. K. Konzeptspraktikant bei der Bezirkshauptmannschaft in Zell am See.
(2) Hanna, geb. 30. April 1884 zu München.
(3) Gertha, geb. 25. Mai 1886.
(4) Maximilian Friedrich Kurt Josef, geb. 28. Februar 1890 zu Meran.
7) Huberta Josefine Camill Aglaë, geb. 6. Januar 1843, derzeit dame du sacré cœur in Riedenburg, verm. 15. Juni 1875 zu Hünern bei Ohlau mit ihrem Vetter Rudolf Grafen von Strachwitz auf Groß-Zauche mit Kamienietz († 12. Juli 1884), K. K. Kämmerer und Major a. D. (s. oben).

Stralenheim.

(Im Mannesstamme erloschen.)

[Lutherisch. — Preußen (Provinz Hannover) und Bayern. — Schwed. Adel unter dem Namen „von Stralenheim" 4. Juli 1685 (für Michael Vieth, Bürgermeister, dann Tribunalsassessor zu Wismar); schwed. Frhr. 27. Juli 1699; angebl. Reichsgrf. 1706 (20. Februar 1720); lothring. Grf. (von Forbach) 13. August 1717 (vom Herzog Leopold zu Lothringen). — Näheres über die Standeserhebungen und Stammtafel im Jahrg. 1879, S. 899. — S. Handbuch, S. 963; vgl. auch den gleichnamigen Artikel im Taschenbuch der Freiherrlichen Häuser.]

† Henning Gustav Graf von Stralenheim-Wasaburg (geb. . . . . ,

† 9. Januar 1787, franz. Generalleutnant, verm. mit Caroline Freiin von Esebeck [geb. . . . . , † . . . . .]).

Söhne: 1. † Gustav Heinrich (geb. 3. November 1766, † 29. August 1818 [immatrikuliert in Bayern bei der Grafenklasse 13. Dezember 1817], Kön. bayr. Kämmerer und Major à la suite, verm. mit Barbara Sophia von Millern [geb. . . . . , † . . . . .]).

Söhne: 1) † Friedrich Gustav Heinrich (geb. 22. November 1807, † 18. September 1867), Kön. bayr. Major a. D., verm. 29. Mai 1838 mit

Sofie Edler von Rogister, geb. 29. Mai 1813. [München.]

2) † Carl Andreas Moritz (geb. 17. Juni 1810, † 11. Mai 1872 zu München, Kön. bayr. Oberst a. D., verm. I) 26. April 1840 mit Josefine Freiin von Pechmann (geb. 15. Oktober 1815, † 14. August 1854); II) 22. Dezbr 1859 mit Marie Freiin von Pechmann [geb. 8. August 1826, † 25. August 1894 zu Brirlegg in Tirol]).

Töchter 1r Ehe: (1) Wilhelmine Caroline Josefine Marie, geb. 6. April 1841.

(2) Luise Caroline Josefine Barbara, geb. 30. Juli 1843.

2. † Carl August (geb. 12. Oktbr 1780, † 26. Mai 1842, Kön. franz. Oberst a. D., verm. mit Auguste Caroline Gräfin von Lewenhaupt [† 30. Mai 1856]).

Töchter: 1) Wilhelmine, geb. 8. Oktober 1811, verm. 30. Dezember 1839 mit Jean Baptiste Schwilgué († 1855), Ingenieur en chef der Straßen- und Brückenbauten in Frankreich.

2) Caroline Amélie, geb. 8. Februar 1825 zu Straßburg, verm. 31. Juli 1858 mit Auguste Maurice, französ. General a. D.

Strassoldo.

[Katholisch. — Oesterreich (Steiermark und Provinz Görz) und Italien. — Erbländ.-oesterr. Grf. d. d. Wien 25. August 1664; Landmann von Steiermark 4. Septbr 1664, von Krain 20. Januar 1665. — S. Handbuch, S. 965.]

I. Linie Villanova.

† Leopold Graf Strassoldo, Freiherr von Villanova (geb. . . . . , † . . . . . , Oberst-Erblandjägermeister in der Grafschaft Görz, verm. mit Carolina Gräfin Thurn-Hofer und Valsássina [geb. . . . . , † . . . . .]).

Söhne: 1. † Anton (geb. 8. Oktbr 1794, † 18. Februar 1868, Lehensherr auf Ranziano, Fideikommißherr der Gründe in Gargaro und Chiapovano, verm. I) 25. Juni 1815 mit Elisabeth von Grabitz [geb. 9. November 1797, † 11. März 1833]; II) 7. November 1833 mit Caroline von Pannowitz [geb. 16. August 1798, † im Dezbr 1878]).

Kinder: a) 1r Ehe: 1) Franz Wilhelm, geb. 9. Februar 1816, Lehensherr auf Ranziano, Fideikommißherr der Gründe in Gargaro und Chiapovano, verm. 3. Januar 1844 mit

Antonia Franzoni Edler von Donnersfeld, geb. 3. Oktober 1824 [Görz.]

Kinder: (1) Anton, geb. 3. Januar 1845, verm. 20. August 1866 mit
Anna Freiin Moscon de Mosconi.
Tochter: Edith, geb. 1. Januar 1887.
(2) Elisabeth, geb. 20. Septbr 1847, verm. 1868 mit August Ritter von Bökmann.
(3) Cölestine, geb. 1. November 1850.
2) † Caroline Martha (geb. 26. Septbr 1817, † 28. Mai 1876).
3) † Clementine Wilhelmine (geb. 7. Mai 1824, † 13. Dezbr 1887).
4) † Ernestine Friederike (geb. 12. Jan. 1826, † 20. Februar 1880).
5) Amalie, geb. 19. September 1829, präbendierte Stiftsdame des K. K. adelig-weltlichen Damenstifts „Maria-Schul" zu Brünn.
— b) 2r **Ehe:** 6) Heinrich, geb. 15. März 1837, verm. 10. März 1877 mit
Emilie Tröster, geb. 14. Juli 1839.

2. † Leopold (geb. 29. Juni 1802, † 25. November 1860, verm. 29. Oktober 1844 mit Maria Theresia Franziska Binigni Edler von Mildenburg [geb. 6. Dezember 1817, † 25. Dezember 1856]).
Tochter: Marie Helene Franziska, geb. 3. November 1855, verm. 3. August 1872 zu Görz mit Emil Frhrn von Formentini zu Tulmein und Biglia († 14. Januar 1884). [Görz]

II. Linie (ehemals Graffemberg).

1. Ast.

† Ferdinand Graf Strassoldo, Freiherr von Graffemberg (geb. . . . ., † . . . 1849, verm. 4. Januar 1813 mit Regina Contessa Sbruglio [geb. 5. Juli 1792, † . . . 1884]).
Sohn: † Franz (geb. 14. Juni 1820, † im Oktober 1854), K. K. Oberleutnant im Inf.-Regt Prinz Hohenlohe-Langenburg Nr. 18, verm. 1851 mit
Rosalie Edler Horváth von Szalaber, StkrD.
Kinder: 1) † Josef (geb. 27. November 1852, † 14. Mai 1893 zu Görz), K. u. K. Kämmerer, verm. 16. Oktober 1876 zu Muscoli bei Cervignano mit
Alice Eleonora von Morpurgo, geb. 21. Oktober 1855.
Kinder: (1) Franz (Fery), geb. 16. Mai 1878.
(2) Anna Maria, geb. 3. Juni 1880.
(3) Julius Cäsar, geb. 30. Oktober 1881.
(4) Theodora, geb. 18. April 1883.
(5) Louisa Enrica Josepha Maria, geb. 15. September 1893.
2) Aloyse, geb. 26. Februar 1854, Stiftsdame des K. K. Theresianischen adeligen Damenstifts auf dem Hradschin in Prag.

Brüder.

1. † Johann Nepomuk Dominicus (geb. 4. August 1798, † 27. Oktober 1866, verm. mit Auguste Gräfin von Thurn-Hofer und Valsássina [geb. 20. April 1806, † 12. Februar 1894 zu Strassoldo]).
Söhne: 1) Carl, geb. 7. Juni 1831. [Schloß Strassoldo.]
2) † Julius (geb. 10. Juli 1836, † 17. Juli 1894 zu Krapina-Töplitz, K. K. Major a. D.).

3) Nicolaus, geb. 13. Juli 1838, verm. 20. Novbr 1882 mit Olga von Hebling, geb. 1863. [Schloß Strassoldo bei Görz.]
Söhne: (1) Richard, geb. 15. September 1883.
(2) Julius Cäsar, geb. 30. Mai 1885.

2. † Anton Josef Peter und Paul (geb. 5. Juli 1801, † 22. Juni 1857, K. K. Rittmeister a. D., verm. 16. April 1835 mit Therese Gräfin von Thurn-Hofer und Valsássina [geb. 19. November 1810, † 4. Oktober 1855]).
Töchter: 1) Marie Theresine, geb. 14. Februar 1846, verm. 14. Februar 1863 mit Michael Frhrn von Locatelli, K. u. K. Kämmerer.
2) Valeria Isabella Marie, geb. 18. Februar 1847, StkrD., verm. 2. Oktober 1869 zu Strassoldo mit Albin Frhrn von Teuffenbach zu Tiefenbach und Maßwegg, K. u. K. Kämmerer, Wirkl. GRat, Feldmarschall-Leutnant.
3) Johanna Amalie, geb. 3. November 1848, verm. 17. Oktober 1881 zu Salzburg mit Alfred Grafen von Harbuval und Chamaré, K. u. K. Kämmerer und Rittmeister a. D.
4) Mathilde Auguste, geb. 25. Februar 1850, verm. 10. Mai 1879 zu Görz mit Anatol Grafen Christalnigg, K. K. Rittmeister a. D.

2. Ast.

† Josef Graf Strasoldo, Freiherr von Graffemberg (geb. . . . 1781, † 15. September 1862, K. K. Hauptmann a. D., verm. mit Julia Gräfin Belgrado [geb. . . . . , † . . . . .]).
Sohn: † Leopold (geb. 15. März 1831, † 22. Oktober 1882), verm. 29. April 1871 zu Wien mit
Eleonore Gräfin von Bubna und Litić, geb. 3. Januar 1850. [Wien.]
Kinder: 1) Eleonore Maria Rosa Julia, geb. 26. März 1872 zu Strassoldo, verm. 23. Januar 1894 mit Michael Grafen Bubna von Litić. [Daubleb bei Prag.]
2) Leopold, geb. 12. Juli 1881, K. u. K. Edelknabe und Zögling der K. K. Theresianischen Akademie.

Bruder.

† Michael (geb. 23. März 1800, † 26. Dezember 1873), K. K. Kämmerer und GRat, Statthalter des Herzogtums Steiermark, Ehrenbürger von Graz, auch Ehrenmitglied der Akademie der schönen Künste zu Mailand, sowie des dasigen Instituts der Wissenschaften und Künste, verm. 30. November 1850 mit
Anna Freiin Malowetz von Malowitz und Kossorz, geb. 28. Oktober 1821, StkrD. und K. u. K. PD.
Kinder: 1. † Julius Cäsar (geb. 14. August 1851, † 10. Mai 1890 zu Ober-Döbling bei Wien), K. u. K. Kämmerer, Ministerialsekretär im Ministerium für Landesverteidigung und Oberleutnant der Reserve des 10. Jägerbataillons, verm. 24. Juni 1878 zu Graz mit
Rosa Freiin Kuhn von Kuhnenfeld, geb. 22. Februar 1856.
Kinder: 1) Rosa, geb. 15. August 1880 zu Weitz in Steiermark.
2) Julius Cäsar Franz Michael Josef Maria, geb. 29. Dezbr 1889.
2. Josefe Therese, geb. 11. November 1855, verm. 11. November

1874 zu Graz mit Victor Frhrn Herring von Frankensdorf (lutherisch), K. u. K. Leutnant der Reserve des Dragonerregts Prinz Alexander von Hessen und bei Rhein Nr. 6.

III. Linie Schoffenberg.

† Julius Anton Joseph Aloys Vincenz Graf Strassoldo (geb. 16. März 1808, † 27. Oktober 1869), Erbherr auf Schoffenberg, verm. 30. September 1832 mit

Maria-Anna Helene Edler von Agricola, geb. 31. August 1813 zu Udine.

Kinder: 1. Julie Benvenuta Maria Aloysia Franziska, geb. 4. Juni 1836.

2. Johann Franz Martius Pius Aloys Anton, geb. 30. Juli 1839, Erbherr auf Schoffenberg in Friaul, verm. 10. Mai 1879 mit

Elisa von Braida, geb. . . . . .

Kinder: 1) Maria-Franziska Esther Eloisa Gyula Ida, geb. 23. Januar 1880.

2) Innes Luise, geb. 10. Mai 1881.

3) Varnero (Werner), geb. 10. Juni 1883.

3. Tristan Josef Maria Aloys Franz Anton, geb. 21. Dezbr 1840.

4. Otto Julius Vincenz Maria Anton Aloys, geb. 29. Dezember 1843, verm. 10. Mai 1876 mit

Imelde Gräfin Galice, geb. 23. April 1857.

Kinder: 1) Julius, geb. 28. September 1877.

2) Maria Theresia, geb. 12. September 1879.

3) Thomas, geb. 10. Oktober 1881.

5. Ida Auguste Therese Agnes Maria Aloysia, geb. 17. Februar 1847.

6. Wulmar Moritz Franz Maria Aloys Tranquillus, geb. 17. Juli 1851.

van der Straten-Ponthoz.

[Katholisch. — Oesterreich. — Anerkennung des alten Adels (in Flandern, Geldern und Brabant), sowie Verleihung des Ritterstandes für Reich und Erblande d. d. Worms 30. Januar 1521 (durch Kaiser Carl V.); spanisch-niederländ. Frhr. 28. Mai 1645 (von Philipp IV., König von Spanien); franz. Grf. nach der Primogenitur 13. Oktober 1788 (vom König Ludwig XVI.); kön. belg. Bestätigung desselben 2. September 1840; kön. belg. Ausdehnung des Grafenstandes auf die gesamte männliche Descendenz 7. Juni 1867; Anerkennung des belg. Grafenstandes als eines oesterr. 9. April (Diplom 21. Juli) 1873 (für Rudolf, s. unten). — S. Jahrgang 1874, S. 855. — Über die in Belgien angesessene Linie s. Jahrgang 1892, S. 1015.]

Rudolf Georg Gabriel Carl Fortuné Graf van der Straten-Ponthoz, geb. 7. Oktober 1851 (des 5. Juli 1889 zu Brüssel † Grafen Theodor, Kön. belg. Oberstthofmarschalls, Sohn), Herr der Herrschaften Weinern, Groß-Sieghartz, Karlstein und Kirchberg in Niederoesterreich, K. u. K. Kämmerer, Ehrenritter des souver. Malteserordens, verm. 29. April 1876 zu Wien mit

Marie Markgräfin von Pallavicini, geb. 12. Juni 1856, StkrD. und K. u. K. PD. [Schloß Weinern.]

Kinder: 1. Rudolf Roman Theodor Alfons Maria Fortuné, geb. 28. Februar 1877, K. u. K. Edelknabe und Zögling der K. K. Theresianischen Akademie.

2. Valerie Marie Chrysostome, geb. 27. Februar 1879.

3. Alexander Johann Maria, geb. 29. August 1882.

4. Friedrich Alfred, geb. 23. Juni 1886.

Stubenberg.

[Katholisch. — Oesterreich (Steiermark) und Ungarn. — Steiermärkischer Uradel; Erb-Schenken von Steiermark seit ca 1320; kommt urkundlich schon 17. Septbr 1685 als gräflich vor. — S. Handbuch, S. 966, und Taschenbuch der Freiherrlichen Häuser, Jahrgang 1849, S. 413.]

I. Linie Gutenberg.

† Gustav Adolf Herr und Graf zu Stubenberg (geb. . . . . ., † 15. Dezember 1833, K. K. Kämmerer, verm. mit Franziska Freiin von Staudach [geb. 15. Mai 1792, † 2. August 1876 zu Graz]).

Kinder: 1. Maria Anna, geb. 9. August 1821, StkrD., verm. I) 15. Februar 1840 mit Johann Remekházy von Gurahoncz († 25. August 1843), Gerichtstafelbeisitzer des Arader Komitats; II) 22. Februar 1848 mit Friedrich Grafen Zichy zu Zich und Vásonykeö († 20. Mai 1848); III) 28. Septbr 1872 mit Otto Grafen Butler, K. u. K. Kämmerer und Hauptmann a. D. [Graz.]

2. Josef, geb. 31. März 1824, Herr auf Gutenberg-Stubeg, Ober-Kapfenberg, Wieden und Mureck in Steiermark und Székelyhid in Ungarn, Oberst-Erblandmundschenk in Steiermark, K. u. K. Kämmerer, verm. 26. Juli 1856 mit

Maria-Anna Gräfin von Nimptsch, geb. 22. März 1831, Herrin auf Geiersberg in Böhmen, StkrD. und K. u. K. PD.

Kinder: 1) Wolfgang, geb. 9. Juni 1857, K. u. K. Kämmerer, Landtagsabgeordneter in Steiermark, verm. 26. Oktober 1886 mit Adelheid Gräfin von Oppersdorff (geb. 10. Juli 1861, † 6. Mai 1893 zu Meran), StkrD.

Sohn: Maria Josef Eduard Carl Anton Johannes, geb. 22. November 1887 zu Wieden.

2) Franziska, geb. 24. Juni 1858, StkrD., verm. 9. Juni 1891 zu Geiersberg mit Wilhelm Frhrn von Schneben, K. u. K. Kämmerer und Major im Generalstabskorps.

3) Carl, geb. 9. Januar 1860, K. u. K. Kämmerer.

4) Camillo, geb. 18. Februar 1861, K. u. K. Oberleutnant der Reserve des Dragonerregts Graf Paar Nr. 2.

5) Theresia, geb. 16. April 1862, StkrD., verm. 25. Mai 1882 zu Prag mit Alfred Frhrn Wrazda von Kunwald, K. u. K. Kämmerer.

6) Elise Franziska Romana, geb. 2. Dezember 1863.

7) Josef Philipp, geb. 27. Mai 1865, K. u. K. Leutnant der Reserve des Dragonerregts Nr. 1.

II. Linie Ober-Kapfenberg.

(Erloschen.)

† Pius Herr und Graf von Stubenberg (geb. 2. Oktbr 1783, † 18. September 1824 [des 7. Juni 1800 † Grafen Wolf Sohn], K. K. Kämmerer, verm. I) mit Barbara von Kerekes [†]; II) mit Maria Josefe Gräfin von Auersperg [geb. 3. Februar 1780, † 11. April 1865]).

Tochter 1r Ehe: † Johanna (geb. 18. April 1819 zu Groß-Enyed in Ungarn, † 15. März 1894 zu Klagenfurt), StkrD., verm. 24. Juli 1844 zu Vál in Ungarn mit Julius Grafen von Hoditz und Wolframitz, K. u. K. Kämmerer und Oberst a. D.

Stubick.

[Katholisch. — Oesterreich. — Rittermäßiger Reichsadel mit Wappenbesserung d. d. Prag 18. August 1562; Bestätigung des rittermäßigen Reichsadels und Wappenbesserung d. d. Linz 14. Februar 1614; ungar. Baronat mit Wappenbesserung d. d. Wien 12. Dezember 1659; ungar. Grf. d. d. Wien 12. März 1662; böhm. Inkolat d. d. Ebersdorf 14. September 1672; niederoesterr. Herrenstand d. d. Wien 17. Dezember 1674. — S. Jahrgang 1862, S. 879.]

Carl Borromäus Leopold Johann Josef Graf von Stubick, Frei- und Edler Herr von Königstein, geb. 21. Juli 1824 (des 4. März 1840 † Grafen Johann Nepomuk, K. K. Majors a. D., Sohn), Bureauchef bei der Generaldirektion der K. K. privileg. Südbahngesellschaft zu Wien, verm. 2. Juli 1860 mit

Regina, geb. 6. September 1840, des † Gregor Gioja und der † Theresia geb. Asker Tochter.

Stürgkh.

[Katholisch. — Oesterreich (Steiermark). — Wappenbrief d. d. Innsbruck 20. März 1518 (vom Kaiser Max); Ritterstand 1532; Wappenvereinigung mit dem der † von Plankenwarth 26. November 1537; Landmann von Steiermark ca 1550; Reichsfrhr. mit Wappenbesserung d. d. Laxenburg 19. Mai 1638; Landmann von Görz 18. Mai 1703, von Kärnten 1703 und von Krain 29. Februar 1704; Reichsgrf. mit Wappenbesserung d. d. Laxenburg 5. Juni 1715; salzburg. Ausschreibung 10. August 1715; Landmann von Tirol 1720; Oberst-Erblandvorschneideramt in Kärnten 15. Juli 1720; Landmann von Oberoesterreich 15. Juli 1720; Reichsgrf. mit Wappenbesserung d. d. Wien 4. November 1721; böhm. Inkolat d. d. Wien 5. April 1723; ungar. Indigenat 1729. — Besitz: die Fideikommißherrschaften Halbenrain, Klöch und Freudenau in Steiermark. — S. Handbuch, S. 969.]

† Carl Theodor Graf von Stürgkh, Freiherr zu Plankenwart und Vasoldsberg (geb. 2. November 1795, † 20. Dezember 1868, K. K.

Kämmerer und Rittmeister a. D., verm. 21. Dezember 1829 mit Adelheid Gräfin O'Donell [geb. 3. Februar 1807, † 18. Februar 1862], StkrD.).

Kinder: 1. † Carl Cajetan (geb. 14. Mai 1832, † 6. November 1888), Fideikommißherr, Oberst-Erblandvorschneider in Kärnten, K. K. Kämmerer und Oberstleutnant a. D., verm. 6. Mai 1857 mit Eleonore Gräfin Meraviglia-Crivelli, geb. 6. Juni 1836, StkrD. [Halbenrain bei Radkersburg.]

Söhne: 1) Carl Josef Maria, geb. 30. Oktober 1859, Fideikommißherr, K. K. Ministerialrat im Ministerium für Kultus und Unterricht, Reichsratsabgeordneter und Landtagsabgeordneter in Steiermark. [Halbenrain bei Radkersburg.]

2) Heinrich Anton Maria Michael, geb. 6. Mai 1861, K. u. K. Kämmerer und Bezirkskommissär, verm. 25. Juni 1889 zu Graz mit Anna Gräfin von Spaur, geb. 3. April 1865.

3) Josef Maria Aloysius, geb. 28. Juni 1862, Ritter des Deutschen Ordens, K. u. K. Kämmerer, Hauptmann im Generalstabskorps und Militärattaché bei der K. u. K. Gesandtschaft in Bukarest.

4) Ferdinand Maria Wilhelm, geb. 20. März 1864, K. K. Bezirkskommissär bei der Statthalterei in Steiermark und Leutnant in der nichtaktiven Landwehr.

2. Elisa, geb. 4. September 1838, StkrD., verm. 8. Mai 1856 zu Graz mit Josef Grafen von Seilern und Aspang († 18. Juni 1868), K. K. Kämmerer und Rittmeister a. D. [Wien.]

3. Anna Maria, geb. 1. Februar 1842, verm. 12. Februar 1872 zu Graz mit Rudolf Grafen Paar († 14. September 1873), K. K. Kämmerer und Rittmeister a. D. [Wien.]

Sumiński.

[Katholisch. — W.: Leszczyc (Bróg). — S. Handbuch, S. 971.]

A. Älteres Haus (in Oesterreich).

Oesterreich (Galizien). — Bestätigung des Grafenstandes im Königreich Sachsen 5. Juli 1870 (für Arthur Josef Gabriel, s. unten). — S. Jahrg. 1872, S. 820.]

Arthur Josef Gabriel Graf Sumiński (geb. 19. Juli 1834 zu Zbojno in Russisch-Polen — naturalisiert im Königreich Preußen am 27. Mai 1873 —, † 19. Novbr 1886), verm. 19. Juli 1859 mit

Juliane Caroline Prarede von Piwnicka, geb. 11. September 1842 zu Kikol in Russisch-Polen, Herrin auf Skotwiña, Jadownik und Bocheniec in Galizien. [Skotwiña bei Brzesko in Galizien.]

Kinder: 1. Stefan Anton Gregor, geb. 29. Oktober 1860, Kön. preuß. Premierleutnant im Husarenregt Graf Goetzen (2. schles.) Nr. 6, verm. 24. September 1889 mit

Julie Marie Antoinette, des Zdzisław von Borzewski auf Ugoszcz und der Maria geb. von Szydłowska Tochter.

Kinder: 1) Marie Julie Eva Josefine, geb. 31. Juli 1890 zu Hannover.
2) Andreas Maria, geb. 24. August 1891 zu Slupia.
3) Helene Marie, geb. 20. August 1893 zu Skotwińa.
2. Arthur Eduard, geb. 26. Juli 1865, K. u. K. Leutnant im Ulanenregt Fürst zu Schwarzenberg Nr. 2.
3. Sofie Hedwig Maria, geb. 3. Februar 1867, verm. 12. Januar 1889 zu Skotwińa mit Johann Ritter Götz von Okocimski auf Okocim.
4. Julie Marie, } Zwillingsschwestern, geb. 2. Oktober 1869.
5. Marie Julie, }
6. Felicie Wanda Marie, geb. 20. November 1871.
7. Luise Marie, geb. 11. März 1873.
8. Hedwig Antoinette Marie, geb. 14. August 1874.

B. Jüngeres Haus (in Preußen).

† Johann Nepomuk Graf Sumiński (geb. . . . 1786, † . . . 1839, [Vatersbruder des Grafen Arthur Josef Gabriel, s. A.], Herr auf Neugrabia bei Thorn und Osna, Kön. poln. Oberst, verm. mit . . . . . [geb. . . . . , † . . . . .]).

Söhne: 1. † Alexander (geb. 1818, † 3. September 1857), verm. 20. August 1852 mit
Casimira Gräfin Lubraniec-Dąmbska, geb. 22. Februar 1824; wiederverm. 2. September 1862 mit Boleslaus von Chotomski.
2. Michael Hieronymus Graf Leszczyc von Sumin-Sumiński, geb. 1820, Herr auf Tütz in Westpreußen, Ehrenritter des souver. Malteserordens, Kön. preuß. Kammerherr [erhielt die kön. preuß. Genehmigung zur Namensführung „Leszczyc-Sumiński" laut Allerhöchster Kabinettsordre d. d. Charlottenburg 22. November 1843], verm. 21. September 1882 zu Dresden mit
Caroline, geb. 16. Juni 1834, verwitw. Freifrau von Recum, geb. Freiin von Langsdorff. [Schloß Tharandt bei Dresden.]

Swéerts und Sporck

(a. d. H. der van der Reest oder Reist, dann Reist-Swéerts).

[Katholisch. — Oesterreich (Böhmen). — Span.-niederländ. Ritterstand 27. März 1651 (vom König Philipp III. von Spanien); Reichsfreiherrnstand d. d. Regensburg 15. September 1653; böhm. Inkolat 22. April 1654; böhm. Grf. mit Vereinigung des Namens und Wappens mit denen der Grafen von Sporck 15. Dezember 1718; Landmann von Krain 12. Dezember 1819. — S. Handbuch, S. 972.]

† Joseph Graf von Swéerts und Sporck, Freiherr von Reist (geb. . . . . , † 11. Februar 1855, K. K. Einreichungsprotokoll-Direktor bei der galizischen Landesregierung, verm. mit Regina Gräfin von Swéerts und Sporck, Freiin von Reist [geb. . . . 1799, † 17. Dezember 1866]).

Sohn: † **Moritz Gustav** (geb. 12. Mai 1821, † 21. November 1882), Fideikommißherr, verm. 29. Mai 1852 mit
Céline Pauline de Noblée, geb. 10. August 1832.

Kinder: 1) Gustav Alfons Franz Ludwig, geb. 10. April 1853, Fideikommißherr und Patron der Gräfl. Sporckschen, resp. Swéerts-Sporckschen Stiftungen Kukus-Gradlitz in Böhmen, verm. I) 16. Juni 1889 mit Johanna Edler von Bauer († 9. Juni 1890 zu Kukus); II) 3. Oktober 1893 mit
Ilona Anna Maria Mathilde Scherenberg, geb. . . . 1864 zu Pest. [Kukus bei Josefstadt.]
Sohn 1r Ehe: Hubert Otto Johann, geb. 1. Juni 1890 zu Kukus.
2) Leonie Elise Henriette, geb. 5. August 1865, verm. 10. Februar 1889 zu Wien mit Carl Frhrn von Villani, K. u. K. Garde und Rittmeister in der Arcieren-Leibgarde.
3) Céline Caroline Luise, geb. 28. April 1873, verm. 19. Mai 1894 mit Adalbert Nobile de Giorgi, K. u. K. Oberleutnant des Artilleriestabes.

Vatersbruder.

† Philipp Johann (geb. 30. September 1753, † 4. April 1810, Erbherr auf Lissa und St. Johann unter dem Felsen in Böhmen und Glogowo im Rzeszower Kreise in Galizien, K. K. Wirkl. Kämmerer und Landrechtspräsident zu Tarnow, verm. I) 12. September 1776 mit Rosine Gräfin von Kolowrat-Krakowsky [geb. 28. Mai 1754, † 22. August 1787]; II) 2. Oktober 1791 mit Anna Gräfin von Bieschin [geb. 21. September 1767, † 8. Oktbr 1798], StkrD.; III) 5. Novbr 1805 mit Aloysia Gräfin von Pötting und Persing [geb 13 August 1776, † 12. Dezember 1825], K. K. PD.).

Sohn 3r Ehe: † Josef (geb. 10. Februar 1809, † 12. November 1848), K. K. Kämmerer und Rittmeister a. D., verm. 22. August 1846 mit
Adele Freiin von Puteani, geb. 26. März 1823, StkrD.; wiederverm. 24. Februar 1862 zu Prag mit Albert Grafen von Nostitz-Rieneck († 25. Januar 1871), K. K. Kämmerer, Geh. Rat ꝛc.
Tochter: Josefine, geb. 10. Dezember 1848, StkrD., verm. 25. Mai 1869 zu Prag mit Ferdinand Grafen Chotek, K. u. K. Kämmerer ꝛc.

Sylva-Tarouca, s. Tellez da Sylva-Tarouca.

Szápáry.

[Katholisch. — Ungarn. — Ungar. Baron 1690; ungar. Grf. d. d. Wien 28. Dezember 1722. — Besitz: ein Geldfideikommiß, erneut 28. April 1873 (s. Jahrg. 1875, S. 882). — S. Handbuch, S. 977.]

I. Linie.

(Im Mannesstamme erloschen.)

† Vincenz Graf Szápáry von Szápár, Mura-Szombath, Szécsi-

Szigeth, Letenye und Ercse (geb. 17. Juli 1768, † 21. Dezember 1851, K. K. Kämmerer und GRat, verm. I) 21. April 1793 mit Clementine Gräfin Gaisruck [†], StkrD.; II) mit Maria Gräfin von Stürgkh [geb. 31. Oktober 1801, † 19. Juli 1886], StkrD. und K. u. K. PD.).

Tochter 2r Ehe: Christine, geb. 23. Februar 1824, StkrD., verm. 20. Juni 1846 mit Carl Theodor Grafen Baillet von Latour, K. u. K. Kämmerer und Major a. D.

II. Linie.

† Joseph Graf Szápáry von Szápár, Mura-Szombath, Szécsi-Szigeth, Letenye und Ercse (geb. . . . . , † . . . . . , verm. I) mit . . . . . [geb. . . . . , † . . . . .]; II) 15. Januar 1799 mit Johanna Gräfin von Gatterburg [geb. . . . . , † . . . . .]).

Söhne: 1. † Joseph (geb. 3. November 1799, † 9. September 1871, K. K. Kämmerer und Hofrat, verm. im Juli 1830 mit Anna Freiin von Orczy [geb. 30. Juni 1810, † 18. März 1879 zu Gyöngyös], StkrD.).

Söhne: 1) Gyula (Julius), geb. 1. November 1832 zu Budapest, Ritter des Ordens vom Goldenen Vließ, erbl. Mitglied des ungar. Oberhauses, K. u. K. Kämmerer und GRat, vorm. Kön. ungar. Ministerpräsident und Minister des Innern, verm. 30. Mai 1864 zu Budapest mit

Caroline Gräfin Festetics von Tolna, geb. 12. Juli 1838, StkrD. und K. u. K. PD.

Kinder: (1) Georg August Josef, geb. 27. März 1865 zu Budapest, K. u. K. Kämmerer und Leutnant der Reserve des Husarenregts Frhr von Edelsheim-Gyulai Nr. 4.

(2) Laurenz August Julius, geb. 10. Juli 1866 zu Budapest, Dr., Attaché bei der K. u. K. Botschaft zu Konstantinopel.

(3) Josef Carl Julius, geb. 31. Juli 1867 zu Taskony, K. u. K. Kämmerer und Oberleutnant im Husarenregt Wilhelm II., Deutscher Kaiser und König von Preußen Nr. 7.

(4) Ilma (Amalie) Anna Caroline, geb. 18. Mai 1872 zu Taskony, verm. 21. Oktober 1891 zu Budapest mit Simon Baron Révay von Réva, erbl. Mitglied des ungar. Oberhauses, K. u. K. Kämmerer.

(5) Emerica Maria Rosalie, geb. 28. Februar 1878 zu Budapest.

2) Iwan, geb. 19. Januar 1835 zu Budapest, verm. 23. März 1876 mit

Gabriele von Török.

2. † Alexander (geb. 1801, † 10. Mai 1840, Beisitzer der Distriktualtafel zu Güns, verm. 30. August 1827 mit Franziska Gräfin Apponyi von Nagy-Appony [geb. 26. April 1807, † 29. Mai 1869; war wiederverm. 28. Juni 1842 mit Carl Grafen Zichy zu Zich und Vásonykeö]).

Sohn: † Béla (Adalbert) (geb. im März 1829, † 20. August 1870), verm. 28. April 1857 mit

Gabriele Atzél von Borosjenö, geb. 24. Juli 1834, StkrD.

Kinder: (1) Sándor (Alexander), geb. im März 1858, K. u. K. Kämmerer und Rittmeister in der Kön. ungar. Leibgarde.
(2) Helene Sophie, geb. im Februar 1860, StkrD. und Ehrenstiftsdame des K. K. adelig-weltlichen Damenstifts „Maria-Schul" zu Brünn.
(3) Peter Pál, geb. im Oktober 1861, K. u. K. Kämmerer und Botschaftsattaché, Oberleutnant im Kön. ungar. 1. Landwehr-Husarenregt.

3. † Anton (geb. 27. August 1802, † 4. Oktober 1883, als Senior der Familie Nutznießer des Fideikommisses, erbl. Mitglied des ungar. Oberhauses, K. K. GRat und Oberstthürhüter des Königreichs Ungarn, verm. 1. Mai 1826 mit Auguste Gräfin Keglevich von Buzin [geb. 22. Oktober 1808, geschieden 1847, † 23. September 1879 zu Budapest; war wiederverm. 4. November 1847 mit Casimir Grafen Batthyány-Strattmann († 13. Juli 1854)]).
Sohn: Géza, geb. 27. September 1828, Fideikommißherr, sowie Herr auf Mura-Szombath Gyála und Szent Erzsébet, erbl. Mitglied des ungar. Oberhauses, K. u. K. Kämmerer und GRat, Kön. ungar. Oberstthofmeister, verm. 10. August 1861 mit
Maria Gräfin Györy von Radvány, geb. 7. Oktbr 1840, Herrin der Herrschaft Kis-Perkáta, StkrD. und K. u. K. PD.
Söhne: (1) László János Alajos Antal Maria, geb. 16. Mai 1864, Dr., Herr auf Sorok-Ujfalu, K. u. K. Kämmerer und Botschaftsattaché, Abgeordneter zum ungar. Reichstag.
(2) Pál Antal László Agoston Maria, geb. 1. April 1873.

4. † Franz (geb. 13. Januar 1804, † 11. Januar 1875 zu Nagy-Abony, verm. 9. März 1825 mit Rosalie von Almásy [geb. 17. Juni 1806, † 10. Mai 1887 zu Budapest]).
Söhne: 1) Stefan, geb. 27. Mai 1829, erbl. Mitglied des ungar. Oberhauses, K. u. K. Kämmerer und GRat, vormal. Obergespan der vereinigten Komitate Pest, Pilis und Solt, verm. 26. Februar 1854 mit
Barbara Gräfin Ráday von Ráda, geb. 28. Februar 1835, StkrD. und K. u. K. PD.
Kinder: (1) Peter, geb. 30. Januar 1856, K. u. K. Kämmerer und Ministerialsekretär im Ackerbauministerium, Oberleutnant der Reserve des Jazygier und Kumanier Husarenregts.
(2) Carl, geb. 3. Juni 1857, K. u. K. Kämmerer, Linienschiffsfähnrich der Reserve, verm. 21. Septbr 1891 zu Klagenfurt mit
Nora von Hoffmann, geb. 19. September 1871.
(3) Stefan, geb. 21. Mai 1858, K. u. K. Kämmerer und Leutnant der Reserve des Husarenregts Wilhelm II., Deutscher Kaiser und König von Preußen Nr. 7, verm. 1. September 1884 zu Budapest mit
Constanze Aczél, des Ludwig Frhrn von Aczél Adoptivtochter.
Kinder: a) Eszter, geb. 26. Juni 1885.
b) Louis, geb. 3. September 1886.
c) Stefan, geb. 29. November 1888.
d) Nicolaus, } Zwillinge, geb. 11. Juli 1892.
e) Marianne, }

(4) Wera (Veronika) Sofie Maria, geb. 1. Juli 1863, verm. 11. August 1883 zu Budapest mit Paul Kis von Nemeskér, K. u. K. Kämmerer.

(5) Tibor, geb. 29. Juli 1865, Dr. jur., K. u. K. Kämmerer, Konzipist beim K. u. K. Ministerium des Äußern.

2) † Ladislaus (geb. 22. November 1831, † 28. September 1883), K. K. Kämmerer, Wirkl. GRat, General der Kavallerie und Inhaber des Inf.-Regts Nr. 46, verm. 28. April 1862 zu Wien mit Marianna Gräfin von Grünne, geb. 8. Juli 1835, StkrD. und K. u. K. PD.

Sohn: Friedrich, geb. 5. November 1869, K. u. K. Leutnant der Reserve des Husarenregts Prinz zu Windisch-Graetz Nr. 11.

Széchényi.

[Katholisch. — Ungarn. — Ungar. Grf. d. d. Wien 30. März 1697; ungar. Indigenat d. d. Laxenburg 28. November 1728. — S. Handbuch, S. 978.]

† Franz de Paula Johann Joseph Graf Széchényi von Sárvár und Felsö-Vidék (geb. 29. April 1754, † 20. Dezember 1820, K. K. Kämmerer und GRat, Oberst-Kämmerer des Königreichs Ungarn, verm. 27. August 1777 mit Juliane [geb. . . . . , † . . . . .], Witwe seines Bruders, geb. Gräfin Festetics von Tolna).

Söhne: 1. † Ludwig Maria Aloys (geb. 6. November 1781, † 6. Februar 1855, Herr der Herrschaften Horpács, Somogyvár, Dorogh und Segesd, erbl. Burggraf von Egervár, K. K. Kämmerer und GRat, verm. I) 16. Mai 1801 mit Aloysia Gräfin von Clam-Gallas [geb. . . . . , † 19. Juli 1822]; II) 18. März 1824 mit Franziska de Paula Gräfin von Wurmbrand-Stuppach [geb. 2. Januar 1797, † 7. Mai 1873 zu Wien], StkrD. u. PD.).

Söhne: a) 1r Ehe: 1) † Johann Nepomuk (geb. 3. Juni 1802, † 24. Februar 1874, Herr der Herrschaften Segesd und Nagy-Dorog, sowie auf Egervár, erbl. Burggraf von Egervár, K. K. Kämmerer, verm. 30. Oktober 1825 mit Agathe Gräfin Erdödy von Monyorokerek [geb. 7. April 1808, † 22. März 1882 zu Graz], StkrD.).

Kinder: (1) Georg, geb. 14. März 1828, erbl. Burggraf von Egervár, verm. 30. April 1864 mit Johanna Schwarz (geschieden im April 1872).

(2) Maria Agatha Franziska Ludovica Stephania, geb. 18. Oktober 1833, StkrD. und K. u. K. PD., verm. 14. Oktober 1855 zu Horpács mit August Grafen Breunner († 21. Februar 1894 zu Fiume), K. u. K. Kämmerer.

(3) Ernestine, geb. 25. April 1836, verm. 15. Dezember 1857 zu Oedenburg mit Ladislaus Grafen Zichy zu Zich und Vásonykeö, K. u. K. Kämmerer.

(4) Alexander, geb. 27. Oktober 1837, Herr der Herrschaft Nagy-Dorog in Ungarn, Obergespan des Tolnaer Komitats, verm. 22. Januar 1866 mit

Natalie Dóry von Jobbaháza, geb. 14. April 1846 zu Tevel. [Nagy-Dorog.]

Kinder: a) Bertalan, geb. 24. Oktober 1866 zu Oedenburg, Fideikommißherr auf Segesd in Ungarn, K. u. K. Leutnant der Reserve des Husarenregts Wilhelm II., Deutscher Kaiser und König von Preußen Nr. 7.

b) Lajos, geb. 28. März 1868 zu Györck, Dr. jur., K. u. K. Gesandtschaftsattaché zu Washington, K. u. K. Leutnant der Reserve des Husarenregts Wilhelm II., Deutscher Kaiser und König von Preußen Nr. 7.

c) Domonkos, geb. 10. April 1871 zu Györck, K. u. K. Leutnant der Reserve des Husarenregts Graf Nádasdy Nr. 9.

d) Alice, geb. 1. Juni 1873 zu Nagy-Dorog.

(5) Marie Gobertine, geb. 22. Oktober 1848, verm. 25. Mai 1869 zu Oedenburg mit Emmerich Grafen Somssich de Saárd, Majoratsherrn. [Hetes.]

— b) 2r Ehe: 2) Emmerich, geb. 15. Februar 1825, K. u. K. Kämmerer, Wirkl. GRat, vorm. außerordentl. und bevollm. Botschafter in Berlin, Ritter des Ordens vom Goldenen Vließ und des Kön. preuß. Schwarzen Adlerordens, verm. 26. Dezember 1865 mit

Alexandra Gräfin Sztáray-Szirmay, geb. 12. Januar 1843, K. u. K. PD.

Söhne: (1) Dionys, geb. 1. Dezember 1866, Dr., Attaché bei der K. u. K. Botschaft zu Brüssel, K. u. K. Leutnant der Reserve des Dragonerregts Fürst zu Windisch-Graetz Nr. 14.

(2) Peter, geb. 4. März 1870, K. u. K. Leutnant im Jazygier und Kumanier Husarenregt Nr. 13.

(3) Stefan, geb. 6. Mai 1873.

(4) Ladislaus, geb. 18. Februar 1879 zu Horpács.

3) † Dionys (geb. 7. September 1828, † 28. September 1892 zu Gutenstein), verm. 22. April 1857 zu Wien mit

Marie Gräfin Hoyos, Gräfin von Gutenstein, Freiin zu Stüchsenstein, geb. 3. Februar 1838, StkrD. [Somogyvár in Ungarn.]

Kinder: (1) Emmerich, geb. 31. März 1858, K. u. K. Kämmerer, Leutnant der Res. der Kön. ungar. Landwehrkavallerie, verm. 29. April 1885 zu Budapest mit

Maria Gräfin Andrássy, geb. 1. Mai 1865.

Töchter: a) Mariette Leontine Walpurga Fidelis, geb. 6. Februar 1886.

b) Elisabeth, geb. 12. Februar 1888.

c) Leontine, geb. 11. September 1889.

d) Susanna, geb. . . . 1893 zu Somogyvár.

(2) Géza, geb. 13. April 1859, K. u. K. Kämmerer.

(3) Victor, geb. 10. Oktober 1871, K. u. K. Leutnant im Husarenregt Wilhelm II., Deutscher Kaiser und König von Preußen Nr. 7.

† Paul (geb. 10. November 1789, † 30. März 1871, K. K. Kämmerer und GRat, verm. I) 10. Juni 1811 mit Lady Caroline Meade [† 29. August 1820], StkrD.; II) 15. Dezember 1823 mit Emilie

Gräfin Zichy-Ferraris [geb. 13. November 1803, † 13. September 1866], StkrD. und K. K. PD.).

Kinder 2r Ehe: 1) Coloman, geb. 6. Oktober 1824, Majoratsherr auf Iván und Herr auf Ujkér, Magyarod und Niczk in Ungarn, K. u. K. Kämmerer und GRat, verm. 27. April 1852 mit
Caroline Gräfin von Grünne, geb. 5. Juli 1832, StkrD. und K. u. K. PD. [Oedenburg.]
Kinder: (1) Carl Philipp Maria, geb. 8. Mai 1853, K. u. K. Kämmerer, Oberleutnant der Reserve.
(2) Paula Carolina Maria Emilia, geb. 23. März 1854, StkrD. und K. u. K. PD., verm. 24. April 1876 zu Wien mit Géza Grafen Apponyi, K. u. K. Kämmerer.
(3) Irma (Maria) Carolina Felix, geb. 29. Juni 1855, StkrD. und K. u. K. PD., verm. 20. Juni 1876 zu Wien mit Sandor Markgrafen Pallavicini, K. u. K. Kämmerer und GRat.
(4) Melanie, geb. 5. März 1857, StkrD., Hofdame J. K. u. K. Hoh. der Kronprinzessin-Witwe.
(5) Emanuel, geb. 30. Juli 1858, Ehrenritter des souver. Malteserordens, K. u. K. Kämmerer und Honorar-Legationssekretär zu Konstantinopel.
2) Elise, geb. 17. März 1827, verm. 8. Mai 1848 mit Peter Maza de Lizana Cornel Cardona Luna y Aragon, Marqués de la Romana († 1890), Granden von Spanien 1r Klasse.
3) Gabriel, geb. 1. März 1828, Herr der Herrschaft Hegyfalu, verm. 26. April 1859 mit
Felicie, des Anton von Horváth und Szent-György, K. u. K. Kämmerers, und der Pauline geb. Freiin von Orczy Tochter.
4) Julius, geb. 11. November 1829, Herr der Herrschaft Marczali in Ungarn, K. u. K. Kämmerer und GRat, Oberstthürhüter des Königreichs Ungarn, verm. I) 6. Juli 1863 mit Caroline Gräfin Zichy-Ferraris (geb. 13. Oktober 1845, † 25. Dezember 1871 zu Wien), K. K. PD.; II) 3. Februar 1875 zu Wien mit
Paula, geb. 13. Februar 1851, des Josef Carl Ritters von Klinkosch und der Elisabeth geb. Swoboda Tochter. [Marczali.]
Kinder: a) 1r Ehe: (1) Andreas Paul, geb. 13. Juni 1865, K. u. K. Kämmerer und Oberleutnant der Reserve des Husarenregts Graf Nádasdy Nr. 9, verm. 13. Oktober 1894 mit
Andrea Gräfin Csekonics ꝛc., geb. 27. Dezember 1870.
(2) Marguerite, geb. 27. Mai 1866, verm. 20. April 1892 zu Abbazia mit Eugène Grafen von Kesselstatt, Kön. preuß. Leutnant der Reserve des 2. Garde-Ulanenregts.
(3) Caroline, geb. 8. März 1869, verm. 30. Mai 1890 mit Simon Grafen von Wimpffen, K. u. K. Leutnant der Reserve des Husarenregts Nr. 11.
(4) Pauline, geb. 25. November 1871 zu Wien.
— b) 2r Ehe: (5) Gyula Josef Paul, geb. 10. Dezember 1879 zu Wien.
5) Franz, geb. 4. März 1835, Herr der Herrschaft Tarnócza in Ungarn, verm. 29. November 1861 mit
Franziska Gräfin Erdödy, geb. 16. April 1841. [Tarnócza.]

Söhne: (1) Rudolf, geb. 11. Oktober 1862, K. u. K. Leutnant der Reserve des Husarenregts Graf Nádasdy Nr. 9, verm. 30. April 1888 zu Eggenberg mit
Marie Gräfin von Herberstein, geb. 2. Juli 1867.
Sohn: Rudolf, geb. 4. Januar 1891.
(2) Ernst, geb. 15. Juni 1864, K. u. K. Kämmerer, Oberleutnant im Husarenregt Graf Nádasdy Nr. 9.
(3) Anton, geb. 20. September 1867, K. u. K. Leutnant im Husarenregt Graf Nádasdy Nr. 9.
(4) Friedrich, geb. . . . . .

6) Eugen, geb. 7. Februar 1836, verm. im Juli 1864 mit
Henriette Gräfin Erdödy, geb. 22. Mai 1838.
Kinder: (1) Helene, geb. 9. Juli 1865.
(2) Emilie, geb. 17. September 1866, verm. 24. Februar 1885 zu Tarnócza mit Julius Grafen Erdödy von Monyorókerék und Monoszló.
(3) Nicolaus, geb. 6. Januar 1868, Abt von Jaak.
(4) Eugen, geb. 30. Oktober 1872, K. u. K. Offizier-Stellvertreter im Husarenregt Prinz zu Windisch-Graetz Nr. 11.
(5) Mariette, geb. 19. September 1878.
(6) Paul, geb. 24. September 1880.

7) Theodor, geb. 12. März 1837, Herr auf Lendva in Ungarn, verm. . . . . mit
. . . . . Gräfin Erdödy.

8) Paul Clemens, geb. 6. Novbr 1838, Herr auf Lábod in Ungarn, K. u. K. Kämmerer und Wirkl. GRat, vorm. Kön. ungar. Minister für Ackerbau. Gewerbe und Handel, verm. 27. April 1861 mit
Elisabeth Gräfin Andrássy von Csik-Szent-Király und Kraszna-Horka, geb. 26. Januar 1840, StkrD. und K. u. K. PD.
Kinder: (1) Aladár (Alfred) Paul Georg Julian Marie, geb. 15. Februar 1862, K. u. K. Kämmerer und Leutnant im Landwehr-Husarenregt Nr. 8, verm. 5. Juli 1884 zu Budapest mit
Natalie Gräfin Andrássy von Csik-Szent-Kiraly und Kraszna-Horka, geb. 12. Januar 1865, StkrD.
Kinder: a) Gabrielle Marie Pauline, geb. 15. Aug. 1885.
b) Marie Elisabeth, geb. 8. September 1887.
c) György (Georg) Marie, geb. 28. Mai 1889.
(2) Maria Franziska Georgine, geb. 19. Septbr 1863, StkrD., verm. 10. Juni 1886 zu Budapest mit Josef Grafen Mailáth von Székhely, K. u. K. Kämmerer und Oberleutnant der ungar. Landwehr.
(3) Emil Josef Carl Maria, geb. 9. Januar 1865, K. u. K. Kämmerer und Leutnant der Reserve des Husarenregts Kaiser Franz Joseph Nr. 1, verm. 22. Januar 1892 zu Ofen mit
Marie Gräfin Hunyady von Kéthely, geb. 15. Juli 1870.

3. † Stefan (geb. 21. September 1792, † 8. April 1860, K. K. Kämmerer und GRat, verm. 4. Februar 1836 mit Maria Crescentia [geb. 13. Mai 1799, † 30. Juli 1875] verwitw. Gräfin Zichy zu Zich und Vásonykeö, geb. Gräfin von Seilern und Aspang, StkrD. und K. u. K. PD.).

Söhne: 1) Béla (Adalbert) Stefan Maria, geb. 3. Februar 1837, erbl. Burggraf der Burg Pölöske, Majoratsherr auf Zinkendorf im Komitat Oedenburg und Herr auf Pölöske und Bak im Komitat Zala, verm. 22. Juni 1870 zu Wien mit Johanna Gräfin Erdödy (geb. 10. April 1846, † 18. Oktbr 1872 zu Zinkendorf).
Töchter: (1) Alice, geb. 2. September 1871.
(2) Johanna (Hanna), geb. 14. Oktober 1872.
2) Ödön (Edmund) Georg Stefan Carl, geb. 14. Dezember 1839, türkischer Pascha (Ferik) und Generalchef des Kaiserl. ottomanischen Pompierskorps zu Constantinopel, Generaladjutant Sr. Maj. des Sultans, verm. 10. Januar 1864 zu Gran mit Irma (geb. 19. September 1844 zu Pest, † 19. Februar 1891 zu Wien), des Rudolf von Almay auf Almás-Bogyest und Al-Csill im Arader Komitat und der Adele geb. Freiin Fellner von Feldegg Tochter.
Kinder: (1) Andor (Andreas), geb. im Dezember 1864, verm. 1885 zu Konstantinopel mit Helene Korostozoff (griech.-orientalisch; nach oesterr. bürgerl. Gesetz ist diese Ehe, weil in Minderjährigkeit und ohne Einwilligung des Vaters geschlossen, ungültig). [Budapest.]
(2) Wanda, verm. 1886 zu Konstantinopel mit Bahram-Dadian-Bey (armenisch-orientalisch).

Szécsen de Temerin.

[Katholisch. — Ungarn. — Ungar. Grf. d. d. Wien 5. Juli 1811 (für Alexander). — S. Handbuch, S. 979.]

† Carl Graf Szécsen de Temerin (geb. 26. Oktober 1778, † 24. März 1845, K. K. Oberstleutnant a. D., verm. 25. Januar 1803 mit Josefine Almásy von Zsadány und Török-Szent-Miklós [geb. 15. Dezember 1782, † 24. Mai 1858]).
Tochter: Malwina, geb. 27. August 1811, verm. 19. Januar 1833 mit Emmerich Frhrn Redl von Rottenhausen und Raſztina († 5. Januar 1851), Kön. ungar. Statthaltereirat. [Budapest.]

Bruder.

† Nicolaus (geb. 4. September 1782, † 2. September 1871, K. K. GRat und Oberſthofmeiſter weiland J. K. u. K. Hoh. der Erzherzogin Sofie, verm. 22. September 1816 mit Franziska Gräfin Forgách von Ghymes und Gács [geb. 17. Oktober 1785, † 27. Mai 1867], PD.).
Söhne: 1. † Carl (geb. 19. September 1818, † 25. Juli 1848 bei Valeggio in Italien, K. K. Major im Husarenregt Graf Radetzky Nr. 5, verm. 5. Oktober 1843 mit Leopoldine Freiin von Honrichs zu Wolfswarffen [geb. 5. Jan. 1826, † 14. März 1894 zu Wien], StkrD.; wiederverm. 3. August 1851 mit Carl Grafen von Coudenhove [† 28. August 1868], K. K. Kämmerer, Wirkl. GRat und Feldmarschall-Leutnant in Disponibilität).
2. Anton, geb. 17. Oktober 1819, Ritter des Ordens vom Goldenen Vließ, K. u. K. Wirkl. GRat und Oberſthofmarſchall Sr. Maj. des Kaiſers, verm. 8. Juni 1850 zu Preßburg mit Erneſtine Gräfin

von Lamberg (geb. 23. April 1829, † 27. Januar 1874 zu Wien), K. K. PD. [Wien.]

Kinder: 1) Franziska Caroline, geb. 24. Oktober 1854, verm. 26. Mai 1885 zu Preßburg mit Carl Frhrn von Lederer, K. u. K. Wirkl. GRat, Feldmarschall-Leutnant und Oberleutnant der Ersten Arcierenleibgarde.

2) Ernestine Josefine, geb. 1. August 1856, StkrD. und Hofdame I. K. u. K. Hoh. der Erzherzogin Isabella von Oesterreich.

3) Nicolaus Franz, geb. 26. November 1857, K. u. K. Kämmerer und Legationsrat bei der oesterr.-ungar. Botschaft in Rom.

4) Marie Therese, geb. 29. März 1861.

5) Therese (Resa) Antonie, geb. 28. April 1863.

Szembek.

[Katholisch. — Preußen (Posen). — Poln. Adel d. d. Warschau 25. Juli 1566 (für Bartholomäus Szembek); Reichsadel d. d. Prag 23. Oktbr 1597 (für die Gebrüder Bartholomäus, Nikolaus, Stanislaus und Johann Szembek, Söhne des Vorigen); preuß. Grf. d. d. Berlin 12. Juni 1816 (für Ignaz von Skupow Szembek, s. unten). — W. (1816): durch einen goldenen Schrägrechtsbalken, belegt mit drei roten Rosen mit goldenen Butzen, geteilt; oben in Blau und unten in Rot je ein goldenbewehrter silberner Steinbock. Grafenkrone. Auf dem gräflich gekrönten Helme mit rechts rotgoldener und links blausilberner Decke ein goldenbewehrter silberner Steinbock zwischen offenem, von Blau über Rot schrägrechts, bzw. schräglinks übergeteiltem und auf der Teilung mit je einem goldenen Balken mit roter Rose belegtem Flug.]

Das Geschlecht ist mit Bartholomäus Szembek im XVI. Jahrhundert aus Brandenburg in Krakau eingewandert. Bartholomäus wurde 1559 daselbst Ratmann und Schöppe und von König Sigismund August d. d. Warschau 25. Juli 1566 unter den polnischen Adel aufgenommen. Er und seine Nachkommen gelangten zu großem Reichtum und erwarben nicht nur im Gebiete Krakau, sondern auch in anderen Teilen der Krone Polen ausgedehnten Grundbesitz, u. a. die Herrschaft Skupów im Lande Proszów, von welcher sie den Beinamen annahmen. Seine Söhne Bartholomäus, Nikolaus, Stanislaus und Johannes erlangten d. d. Prag 23. Oktober 1597 des Reichsadelstand mit Wappenbesserung (offener Helm).

Mit den vornehmsten Geschlechtern des Landes verschwägert, wuchsen die Szembek sehr an Ansehen; sie gelangten 1685 mit Franz, Kastellan von Sanok, in den Senat, in welchem das Geschlecht seitdem ununterbrochen durch mehrere Mitglieder, darunter zwei Primase von Polen, vertreten war; im XVIII. Jahrhundert zählte dasselbe durch seine Stellung und Verbindungen zu den mächtigsten und vornehmsten Magnatengeschlechtern der Krone.

Die Senatorenreihe ist folgende: Franz, 1685 Kastellan von Sanok, 1689 von Kamieniec, † 1693; Vreclaus Stephan, 1696 Kastellan von Wojnicz, † 1701; Franz, 1710 Kastellan von Biecz, † 1712; Stanislaus, 1699 Bischof von Kujavien, 1705 Erzbischof von Gnesen und

Primas von Polen, † 1721; Johann, 1702 Kron-Unterkanzler, 1711 Kron-Großkanzler, † 1731; Franz Alexander, 1704 Kastellan von Wiślica, † 1724; Christoph Johann, 1712 Bischof von Chełm, 1718 von Przemysl, 1724 Fürstbischof von Ermeland, † 1740; Christoph Anton, 1712 Bischof von Livland, 1717 von Posen, 1721 von Kujavien, 1738 Erzbischof von Gnesen und Primas von Polen, † 1748; Peter, 1728 Kastellan von Oświecim, † 1739; Kasimir Alexander, 1729 Palatin von Siradien, † 1756; Joseph Eustachius, 1733 Bischof von Chełm, 1752 von Płock, † 1758; Franz Jakob, 1737 Palatin von Livland, † 1765; Anton, 1737—1744 Kastellan von Nakło (resign.), † 1775; Christof Hilarius, 1785 Bischof von Płock, † 1797; Cajetan Onuphrius, 1797 Bischof von Płock, von König Friedrich Wilhelm III. von Preußen s. d. 3. November 1799 zum Fürstbischof erhoben, 1808 Senator des Herzogtums Warschau, † 1808.

Das Geschlecht führt seit Ende des XVII. Jahrhunderts den gräflichen Titel, welcher ihm seit dieser Zeit auch in allen öffentlichen Urkunden gegeben worden ist.

† Ignaz Graf von Słupów-Szembek (geb. 1740, † 1835, Herr auf Siemianice c. p. im Kreise Schildberg, Jägermeister, nachmals Schenk von Ostrzeszów [Schildberg], verm. mit Kunigunde von Walewice-Walewska [geb. . . . . , † . . . . .]).

Sohn: † Peter (geb. 14. Dezember 1788 zu Warschau, † 21. März 1866 zu Siemianice, Herr auf Siemianice c. p., poln. Divisionsgeneral, verm. . . . 1813 zu Danzig mit Henriette Bécu de Tavernier [geb. . . . . , † . . . . .]).

Sohn: † Alexander (geb. . . . 1814 zu Warschau, † 4. August 1884 zu Siemianice, Herr auf Siemianice c. p., verm. I) 1837 mit Elisabeth von Imbir-Obiezierska [† 1839]; II) 1841 mit Felicya von Wierusz-Niemojowska [† 16. März 1878 zu Siemianice]).

Kinder: a) 1r Ehe: (1) † Marie Eleonore Henriette (geb. 1838, † 18. Dezember 1879 zu Breslau, verm. 12. April 1859 mit Stanislaus von Łagówiec-Szczaniecki, Herrn auf Karmin ꝛc. [† 28. Januar 1884 zu Kulmsee]).

— b) 2r Ehe: (2) Alexander, geb. 26. Februar 1842 zu Siemianice, Herr auf Słupia mit Albertshof im Kreise Kempen, verm. 6. Februar 1878 zu Dresden mit

Marie Eva Josefa Freiin von Engerström, geb. 6. Dezember 1857 zu Ugoszcz in Polen. [Słupia.]

Töchter: a) † Felicya (geb. im November 1878 zu Słupia, † 24. September 1879 daselbst).

b) Helena Eva Karoline, geb. 4. November 1880 zu Słupia.

c) Zofia, geb. 3. Mai 1882 zu Słupia.

(3) Peter, geb. 16. April 1843 zu Siemianice, Herr auf Siemianice im Kreise Kempen, Mitglied des Provinzialrats der Provinz Posen, verm. 2. Juni 1881 zu Lemberg mit

Marie Gräfin von Pleszowice Fredro, geb. 5. Jan. 1862. [Siemianice.]

Kinder: a) Jadwiga, geb. 1883 zu Siemianice.

b) Zofia, geb. 1884 zu Siemianice.

c) Alexander, geb. 1886 zu Siemianice.

(4) Josef, geb. 12. März 1847 zu Siemianice, Herr auf Parczew mit Westrza und Kęszyce im Kreise Ostrowo, Kön. preuß. Leutnant a. D., verm. 28. September 1880 zu Gwiazdowo mit Stanisława Natalie Eugenie von Grzymała-Baranowska (geb. 26. Juni 1856 zu Gwiazdowo im Kr. Schroda, † 4. September 1885 zu Parczew). [Parczew.]
Töchter: a) Gustava, geb. 2. August 1881 zu Parczew.
b) Janina, geb. . . . 1883 zu Parczew.
c) Felicya, geb. 13. Mai 1884 zu Parczew.
d) Halina, geb. 23. August 1885 zu Parczew.
(5) † Stanislaus (geb. 5. Januar (August?) 1849 zu Siemianice, † 28. Mai 1891 zu Wysocko, Herr auf Groß-Wysocko und Sadowie im Kreise Ostrowo, verm. 28. Juli 1879 zu Krakau mit, Augustina von Zawisza, geb. 28. August 1856 zu Warszewice im Kreise Thorn. [Wysocko.]
Kinder: a) Bogdan Mieczysław Maria, geb. 7. August 1880 zu Wysocko.
b) Wanda, geb. . . . 1882 zu Wysocko.

(von Szeptyce-) Szeptycki.

[Katholisch. — Rußland (Polen) und Oesterreich (Galizien). — In Galizien immatrikuliert 1782; oesterr. Grafenstand d. d. Schönbrunn 6. Mai (Diplom d. d. Wien 16. September) 1871. — S. Jahrg. 1873, S. 848.]

Johann Cantius Remigius Graf von Szeptyce-Szeptycki, geb. 1. Oktober 1836 zu Przykbice (des 11. August 1843 † Peter Paul Leopold von Szeptyce-Szeptycki Sohn), Herr auf Laszezów, Nadolce, Makoniz, Domaniz, Czerkasy, Podhajce, Ruda, Zelazna mit Sokokije, Grodysławice, Pukarzów, Moratyn, Hopkie, Zimno, Pieniany und Wola-Grodecka (zusammen 10 000 neupoln. Morgen) im Gouvernement Lublin in Russisch-Polen, sowie auf Bruchnal, Przykbice, Rulow, Senatów, Czołhynic, Tarnowica, Groß- und Klein-Podłuby mit Mosberg (zusammen 4000 oesterr. Morgen) im Kreise Przemysl, ferner Korczyna, Węglowka und Sporne (zusammen 2500 oesterr. Morgen) im Kreise Jasko, und Dziewiętniki, Kokochury und Jatwięgi (zusammen 3000 Morgen) im Kreise Brzezan in Galizien; Ehrenritter des souver. Malteserordens, Ritter des Kön. bayr. St. Georg-Ordens, K. u. K. Kämmerer, Präses des Jaworower Bezirksausschusses, Landtagsabgeordneter und Konservator der Zentralkommission zur Erforschung und Erhaltung der Kunst- und historischen Denkmale in Galizien, Ehrenbürger der Kön. Freistadt Jaworów, verm. 1. Oktbr 1861 zu Lemberg mit
Sofie Gräfin Fredro von Pleszowice, geb. 21. Mai 1837, StkrD. [Przykbice.]
Söhne: 1. Roman Alexander Maria, geb. 29. Juli 1865, Dr. jur.
2. Alexander Maria Dominik, geb. 4. August 1866, K. u. K. Leutnant der Reserve des Ulanenregts Kaiser Franz Joseph I. Nr. 4, verm. 1. Oktober 1893 zu Sumówka mit

Isa, geb. 1873, des † Kasimir von Sobański, Adelsmarschalls im Gouvernement Podolien, und der Marie geb. Gräfin von Potulicka Tochter. [Grodyslawice, Russisch-Polen.]
3. Stanislaus Maria, geb. 3. Novbr 1867, K. u. K. Kämmerer und Oberleutnant im Artillerieregt Nr. 1.
4. Casimir Maria, geb. 17. November 1869, Dr. jur. [Dziewiętniki in Galizien.]
5. Leo Josef Maria, geb. 4. Juli 1877 zu Przykbice.

Szirmay

(a. d. H. der Herren von Dessewffy durch Adoption um 1711).

[Katholisch. — Ungarn. — S. Jahrg. 1863, S. 898.]

I. Johannische Linie.

† Johann Thomas Graf Szirmay von Szirma-Bessenyö, Csernek und Tárkö (geb. . . . . , † 9. Juni 1840, verm. mit Susanna Gräfin Draskovich von Trakostján [geb. . . . . , † . . . . .]).

Söhne: 1. † Stefan Thomas (geb. . . . . , † 3. September 1857, K. K. Kämmerer, verm. I) mit Maria Gräfin von Wolkenstein-Trostburg a. d. H. Lednitz [geb. 1. September 1794, † 1. Februar 1845], StkrD.; II) 25. Juni 1846 mit Mathilde [geb. . . . . , † 13. März 1889] verw. Gundelfingen, geb. de Szinnyey Merci d'Argenteau).

Kinder: a) 1r Ehe: 1) Alfred Thomas, geb. 10. August 1852, verm. 24. August 1878 mit Marie von Probstner (geb. 23. Oktbr 1851, † 14. Mai 1884). [Szirma-Bessenyö.]

Tochter: Eszter Stefanie Sofie Marie Amalie, geb. 26. Dezbr 1882 zu Szirma-Bessenyö.

— b) 2r Ehe: 2) Gisela Olga Dorothea Julia, geb. 6. Februar 1855 zu Wien, verm. 2. Juni 1877 zu Tolesva mit Friedrich Grafen von Kielmansegg (lutherisch), vorm. Kön. hannov. Premierleutnant. [Wiesbaden.]

2. Alexander Thomas, verm. mit Ottilie († 7. August 1870), des † Johann von Okolicsányi, Obergespans des Tornauer Komitats, K. K. Kämmerers und (1809) Insurrektionsoberst, und der † Marie Anna geb. Gräfin von Dernath, Freiin von Dessener und Winterhofen, StkrD., Tochter, StkrD.

Adoptivtochter: Alexandra Gräfin Sztáray-Szirmay, geb. 12. Januar 1843 (am 17. Juni 1855 vom Grafen Alexander, ihrer Großmutter Bruder, gerichtlich adoptiert, weshalb sie Namen und Wappen beider Familien führt), K. u. K. PD., verm. 26. Dezbr 1865 mit Emmerich Grafen Széchényi, K. u. K. Kämmerer und GRat.

3. † Gerhard Thomas († 1842, verm. mit Elisabeth [geb. 1808, † 5. Oktober 1879 zu Wien], StkrD., des † Vincenz Grafen Klobusitzky und der † Anna geb. von Jankovich, StkrD., Tochter).

Söhne: 1) † Vincenz Thomas (geb. 26. April 1830, † 26. September 1883), verm. 11. April 1871 mit
Wilhelmine, geb. 1824, verwitw. Freifrau Schneider von Arno, geb. Freiin Pongrácz von Szent-Miklós und Ovár.
2) Georg Thomas, geb. 8. Oktober 1832. [Szerencs im Zempliner Komitat.]
3) Wilhelm Thomas, geb. 19. Oktober 1836, K. u. K. Kämmerer und Major a. D., verm. 29. September 1874 mit
Hermine geschiedener Gräfin von Hardenberg, Stief- und Adoptivtochter des obengenannten † Stefan Thomas Grafen Szirmay. [Tarczal im Zempliner Komitat.]
4) † Otto Thomas (geb. 14. April 1838, † 21. Dezbr 1870), verm. 2. Mai 1864 mit
Pauline, geb. 21. Oktober 1843, des † . . . . von Csuzy und der † Sarolta geb. von Semsey Tochter, StkrD.
Kinder: (1) Sándor (Alexander) Thomas Jacob Gerhard, geb. 1. April 1865, K. u. K. Kämmerer und Oberleutnant im Husarenregt Frhr von Edelsheim-Gyulai Nr. 4.
(2) Sarolta, geb. 28. Februar 1866.
(3) Otto Thomas Job, geb. 1. März 1867.
(4) Janos Gerhard Thomas Job, geb. 30. Oktober 1868.

II. Antonische Linie.

† Franz Thomas Graf Szirmay von Szirma-Bessenyö, Csernek und Tarkö (geb. 18. April 1838, † 12. September 1871 [des 30. Dezbr 1851 † Grafen Anton Thomas Sohn]), K. K. Kämmerer, verm. 16. Juli 1864 zu Baranow mit
Julie Gräfin Krasicka, geb. 5. November 1844, StkrD.; wiederverm. 23. Februar 1873 zu Krakau mit Ludwig Grafen zu Herberstein, K. u. K. Kämmerer.

(von Gorazdowo-) Szokdrski.

Katholisch. — Preußen (Posen). — Großpolnischer Uradel; preuß. Grf. d. d. Königsberg (Diplom d. d. Berlin) 5. Juni 1798 (für Victor). — W.: a) (Stammwappen) Łodzia: in Rot ein goldener Kahn. Auf dem Helme die Schildfigur vor einem Pfauenwedel. — b) (1798): geteilt; oben in Blau ein aufgerichteter silberner Rechen und unten das Stammwappen. Grafenkrone. Drei gekrönte Helme mit blausilbernen und rotgoldenen Decken. — Der mittelste Helm trägt drei silberne Straußfedern, während die beiden äußeren den rechten bzw. den linken Flügel eines offenen preußischen Fluges zeigen.]

Dieses Geschlecht gehört zum Uradel Großpolens und nennt sich nach dem Orte Szokdry im Lande Kosten, während es später von der Besitzung Gorazdowo im Lande Gnesen den Beinamen annahm.

Urkundlich wird zuerst Swentopelk von Szokdry, mit welchem auch die beglaubigte Stammreihe des Geschlechts beginnt, 1388 als bereits verstorben erwähnt.

Das Geschlecht wuchs an Ansehen und Reichtum und hat sich mit fast allen hervorragenden Geschlechtern Großpolens verschwägert.

Folgende Mitglieder haben Sitz und Stimme im Senate gehabt: Adalbert, 1592 Kastellan von Nakel, † 1594; Andreas, 1633 Bischof von Kijow, 1635 von Przemyśl, 1636 von Posen, † 1650; Johann, 1639 Kastellan von Biechów, † 1644; Nikolaus, 1644 Kastellan von Biechów, † 1664; Andreas, 1672 Kastellan von Biechów, † 1704; Ludwig, 1704 Kastellan von Biechów, † 1708; Ludwig, 1720 Kastellan von Gnesen, 1722 Palatin von Kalisz, 1729 von Inowrazlaw und General von Großpolen, 1748 Palatin von Posen, † 1749; Bartholomäus, 1738 Kastellan von Santok, 1744 von Biechów, † 1746; Wladislaus, 1748 Palatin von Inowrazlaw und General von Großpolen, † 1757; Viktor, 1819 Senator-Kastellan des Königreichs Polen, † 1830. Außer diesen Senatoren zählt das Geschlecht noch viele geistliche und weltliche Würdenträger. Bischof Andreas Szoldrski ist der Gründer des Franziskaner-Klosters auf dem Graben in Posen.

† Viktor Graf von Gorazdowo-Szoldrski (geb. . . . 1779 zu Rogasen, † 15. Januar 1830 zu Berlin, Erbherr der Herrschaften Czempin, Czacz, Borek, Neu- und Alt-Tomyśl ꝛc. in der Provinz Posen, Senator-Kastellan des Königreichs Polen, verm. . . . 1815 zu Pakosław mit Melanie [geb. . . . 1798 zu Pakosław, † 14. April 1849 zu Posen], des Michael von Swińka Krzyżanowski auf Pakosław und der Aloysia geb. von Blocisżewo-Gajewska Tochter).

Söhne: 1. † Viktor (geb. 20. August 1817 zu Czacz, † 30. Juni 1885 zu Brodowo, Erbherr auf Brodowo mit Marianowo [960 Hekt.] im Kreise Schroda, verm. 21. November 1841 zu Giecz mit Theresa [geb. 1. Mai 1817 zu Posen, † 28. Oktober 1887 zu Brodowo], des Anton Grafen von Grudna-Grudziński auf Drzązgowo und der Anna geb. von Bodenbruch-Białobłocka Tochter).

2. Włodimir, geb. 11. November 1818 zu Czacz, Erbherr auf Żydowo (745 Hekt.) im Kreise Posen-West, verm. 10. Juli 1842 zu Jaszkowo mit

Maria, geb. 18. Oktbr 1818 zu Popowo, des Melchior von Gorazdowo-Szoldrski auf Popowo ꝛc. und der Albertine geb. von Konary-Kołaczkowska Tochter, Erbherrin auf Jaszkowo (805 Hekt.) im Kreise Schrimm. [Jaszkowo.]

Kinder: 1) † Josefa (geb. 19. Mai 1847 zu Żydowo, † 28. Dezember 1884 zu Cerekwica), verm. . . . 1867 zu Jaszkowo mit Miecislaus von Dzwonów-Rogaliński auf Cerekwica ꝛc. im Kreise Znin.

2) Maria, geb. 13. November 1849 zu Jaszkowo, verm. . . . 1870 zu Posen mit Bernhard von Haza-Radlic auf Lewitz ꝛc. im Kreise Meseritz.

3) Johann, geb. 26. Juni 1851 zu Jaszkowo, Erbherr auf Żydowo und Rostworowo (zusammen 1341 Hekt.) im Kreise Posen-West, Kön. preuß. Leutnant a. D., verm. 19. Juli 1880 zu Usarzewo mit

Antonina, geb. 28. Dezember 1858 zu Posen, des Joseph von Żychlin-Żychliński auf Usarzewo ꝛc. und der Zenobie geb. von Lipe-Lipska Tochter. [Żydowo.]

Kinder: (1) Johann, geb. 12. April 1881 zu Žydowo.
(2) Marie, geb. 19. Mai 1882 zu Žydowo.
(3) Viktor, geb. 1. Oktober 1887 zu Žydowo.

Sztáray.

Katholisch. — Ungarn. — Wappenbrief d. d. Konstanz am dritten Tage nach Ostern 1418 (vom Kaiser Sigismund); ungar. Baron 1725; ungar. Grf. d. d. Wien 6. April 1747. — S. Handbuch, S. 982.]

Vincenz Graf Sztáray von Sztára und Nagy-Mihály (geb. . . . ., † 1827, K. K. Kämmerer und Major, verm. mit Johanna Gräfin Szirmay [geb. . . . ., † 30. Januar 1848], StkrD.).

Söhne: 1. † Johann Nepomuk (geb. 1810, † im Oktober 1839, verm. mit Josephine Freiin von Budera [geb. . . . ., † . . . .], StkrD.).

Söhne: 1) † Béla (geb. 14. April 1835, † 3. Dezember 1873 zu Mándok), verm. 15. November 1859 mit
Marie Freiin Fischer von Nagy-Szalatnya, geb. 26. Septbr 1836; wiederverm. mit Zeno von Mocsonyi de Fény. [Tiba.]
Kinder: (1) Martha, geb. 1860, verm. mit G. von Berzeviczy.
(2) Agathe, geb. 1863.
(3) Tassilo, geb. 1868.
(4) Tibor, geb. im Dezember 1872.
2) Johann Nepomuk, geb. 14. März 1840.

2. † Ferdinand (geb. 30. Mai 1818, † 22. März 1883), verm. I) 12. Dezember 1841 mit Mathilde († 31. Januar 1845), des Josef von Klobusitzky, K. u. K. Kämmerers, Tochter; II) 18. Februar 1852 mit Gabriele Freiin Vécsey von Hajnacskeö († 20. Juli 1869); III) mit Helene verwitw. von Metyasovszky, geb. von Semsey.
Kinder: a) 1r Ehe: 1) Alexandra Gräfin Sztáray-Szirmay, geb. 12. Januar 1843 (am 17. Juni 1855 von ihrer Großmutter Bruder Alexander Grafen Szirmay gerichtlich adoptiert, weshalb sie Namen und Wappen beider Familien führt), Palastdame J. Maj. der Kaiserin Elisabeth von Oesterreich-Ungarn, verm. 26. Dezember 1865 mit Emmerich Grafen Széchényi, K. u. K. Kämmerer und Wirkl. GRat.
— b) 2r Ehe: 2) Ferdinandine, geb. 23. Mai 1853, verm. 12. Januar 1873 mit Franz Schitra von Ehrenheim.
3) Marie, geb. 28. Dezember 1856, Hofdame J. K. u. K. Hoh. der Großherzogin von Toscana. [Salzburg.]
4) † Vilmos (Wilhelm) (geb. 21. August 1858, † 9. September 1892 zu Budapest), K. u. K. Kämmerer und Linienschiffsleutnant, verm. 12. Juni 1888 mit
Ilma Gräfin Hadik von Futak, geb. 19. Juli 1866.
5) Margit (Margaretha), geb. 6. Dezember 1860.
6) Gábor, geb. im März 1866.

3. † Victor (geb. 20. April 1823, † 1. Juli 1879), verm. 11. Septbr 1854 mit

Marie Gräfin Török von Szendrö, geb. 16. August 1835. [Sztára im Zempliner Komitat.]

Kinder: 1) Eugen, geb. 21. November 1855.

2) Stephan, geb. 7. Februar 1858, K. u. K. Kämmerer und Vizekonsul, zugeteilt der K. u. K. Gesandtschaft in Bukarest, Leutnant der Reserve des Ulanenregts Kaiser Franz Joseph I. Nr. 4.

3) Sarolta, geb. 15. Juni 1860.

4) Maria Sándor (Alexander), geb. 22. Februar 1862, K. u. K. Kämmerer und Rittmeister im Husarenregt Graf Radetzky Nr. 5.

5) Irma, geb. 10. Juli 1864, StkrD. und Hofdame J. K. u. K. Hoh. der Frau Erzherzogin Clotilde.

Bruder.

† Michael (geb. . . . . , † 1798, K. K. Kämmerer und Obergespan des Szabólcser Komitats, verm. I) mit . . . . [geb. . . . . , † . . . .]; II) mit Eleonore Gräfin Esterházy [geb. . . . . , † . . . 1820]).

Sohn 2r Ehe: † Albert († 13. Februar 1843, K. K. Kämmerer, verm. I) mit Walburge Gräfin Csáky [†]; II) mit Franziska Gräfin Károlyi [† 1823]; III) 1829 mit Marie Gräfin von Waldstein-Wartenberg [geb. 12. Oktober 1806, † 1865]).

Kinder: a) 1r Ehe: 1) Sofie, geb. 7. Juni 1822, Herrin der Pußten Szent-Miklós und Kondores, StkrD. und K. u. K. PD., Ehrendame des souver. Malteserordens, verm. 19. Februar 1844 mit Julius Grafen Apponyi von Nagy-Appony († 7. Februar 1857), K. K. Kämmerer.

— b) 3r Ehe: 2) † Anton Albert (geb. 8. April 1839, † 30. August 1893 zu Nagy-Mihály), verm. 1. Juni 1863 zu Polgardi mit Franziska Gräfin Batthyány von Németh-Ujvár, geb. 9. Septbr 1839, StkrD. und K. u. K. PD. [Nagy-Mihály in Oberungarn.]

Taaffe.

[Katholisch. — Oesterreich (Böhmen) und Ungarn. — Peer von Irland, Baron von Ballymote und Lord Viscount Taaffe von Corren 27. Juni 1628; Inkolat in Mähren 30. September 1758, in Kärnten 22. April 1819, in Steiermark 16. Januar 1821, in Galizien 19. August 1823, in Niederoesterreich 15. Oktbr 1827, in Ungarn 6. Februar 1829. — Stammtafel im Jahrg. 1875, S. 892. — S. Handbuch, S. 982.]

† Ludwig Graf Taaffe, Peer von Irland und als solcher Lord Viscount Taaffe von Corren und Baron von Ballymote (geb. 25. Dezember 1791, † 21. Dezember 1855, Herr der Herrschaften Ellischau und Kolinetz, Dr. jur., Ehrenbailli des Malteserordens, K. K. Kämmerer und Wirkl. GRat, Erster Präsident des Obersten Gerichtshofs ꝛc., verm. 10. Juni 1822 mit Amalie Fürstin Bretzenheim von Regecz [geb. 6. Oktober 1802, † 28. Oktober 1874 zu Wien], Ehrendame des Malteserordens, StkrD. u. PD.).

Kinder: 1. Amalie Walburga, geb. 14. Septbr 1831, Mitbesitzerin der Güter Vilmány und Fony in Ungarn, StkrD. und Hofdame J. K. u. K. Hoh. der Erzherzogin Elisabeth von Oesterreich.

Eduard Franz Josef, geb. 24. Februar 1833 zu Wien, Herr der Herrschaften Ellischau, Kolinetz, Tedraschitz, Zamlekau und Neprahow in Böhmen, Mitbesitzer der Güter Vilmány und Fony in Ungarn, Ritter des Ordens vom Goldenen Vließ und des Kön. preuß. Ordens vom Schwarzen Adler, Ehrenbailli des souver. Malteserordens, K. u. K. Kämmerer, Wirkl. GRat, vorm. Ministerpräsident für die im Reichsrate vertretenen Königreiche und Länder und Minister des Innern, auch Mitglied des Herrenhauses des oesterr. Reichsrats auf Lebenszeit, Ehrenbürger von Leonfelden und Franzensbad, verm. 15. Februar 1860 mit

Erma Gräfin Csáky von Kereszthszeg und Adorján, geb. 6. Januar 1838, StkrD. und K. u. K. PD.

Kinder: 1) Maria Amalia, geb. 21. September 1866 zu Salzburg, verm. 21. Septbr 1889 zu Wien mit Max Grafen von Coudenhove, K. u. K. Kämmerer und Bezirkshauptmann, Leutnant der Reserve des Dragonerregts Graf Paar Nr. 2.

2) Luisa, geb. 28. Juni 1868 zu St. Veit bei Wien, Ehrendame des K. K. adelig-weltlichen Damenstifts „Maria-Schul" zu Brünn.

3) Helene, geb. 29. September 1870 zu Wien, verm. 24. Septbr 1889 daselbst mit Richard Frhrn von Mattencloit, K. u. K. Kämmerer.

4) Heinrich, geb. 22. Mai 1872 zu Innsbruck, K. u. K. Leutnant der Reserve des Dragonerregts Kaiser Franz Nr. 1.

Talleyrand-Périgord.

(S. Goth. Hofkalender, III. Abteilung.)

(von Tarnów-) Tarnowski.

[Katholisch. — Oesterreich (Galizien). — Altes polnisches Adelsgeschlecht; kön. poln. Übertragung des 1547 erteilten, aber bereits 1567 erloschenen Reichsgrafenstandes als polnischer Grafenstand d. d. Krakau 12. Februar 1588; oesterr. Anerkennung als galiz. Grf. d. d. Wien 18. Juli 1785 (vom Kaiser Joseph II. für Johann Hyacinth Grafen Tarnowski, Staroſten von Bychów und Kahorlik). — W.: Leliwa. Devise: Ad astra viri. — S. Jahrgang 1886, S. 1008. — Über die in Russisch-Polen angesessene Linie s. Jahrg. 1892, S. 1034.]

I. Linie.

† Johann Felix Graf von Tarnow-Tarnowski (geb. 6. Mai 1777, † 3. Mai 1842, Senatorkastellan von Polen, verm. mit Valerie Gräfin Stroynowska [geb. . . . . , † 23. November 1849]).

Kinder: 1. † Johann Theodor (geb. 20. August 1805, † 28. Januar 1850, verm. mit Gabriele Gräfin von Koñskie-Makachowska [geb. . . . . , † 23. Februar 1862]).

Kinder: 1) Valerie, geb. 8. August 1832, verm. 30. August 1855 mit Franz Grafen Mycielski auf Wisniowa in Galizien.

2) † Johann Dzierżysław Amor, geb. 11. Januar 1835, † 11. Mai 1894 zu Dzików, Erbherr der Herrschaft Tarnobrzeg mit Dzików, Wielowieś und Trześń in Galizien, sowie der Herrschaft Końskie-Wielkie in Russisch-Polen, K. K. GRat und vormal. Landmarschall im Königreich Galizien und Lodomerien samt dem Großherzogtum Krakau, Mitglied des Herrenhauses des oesterr. Reichsrats auf Lebenszeit, verm. 25. Juli 1861 mit
Sofie Gräfin Zamoyska, geb. 30. Oktober 1839, K. u. K. PD. [Lemberg und Tarnobrzeg bei Mielec.]
Kinder: (1) Johann-Zdzislaus, geb. 5. Juni 1862.
(2) Julius, geb. 4. April 1864, Herr auf Końskie-Wielkie in Russisch-Polen, verm. 31. August 1893 mit Gabriele Gräfin Starzenska (geb. 1868, † 21. August 1894).
(3) Adam, geb. 4. März 1866.
(4) Sofie, geb. 29. Juni 1869, verm. 15. Februar 1890 mit Stanislaus Grafen von Skawczyn-Siemieński.

3) Stanislaus, geb. 7. Novbr 1837, Dr. phil., K. K. ordentl. Professor der polnischen Litteraturgeschichte an der Jagellonischen Universität zu Krakau, Präsident der Krakauer Akademie der Wissenschaften und Mitglied des Herrenhauses des oesterr. Reichsrats auf Lebenszeit, verm. 16. April 1874 zu Paris mit
Rosa Marie, geb. 3. August 1854, des † Constantin Grafen Branicki und der Hedwig geb. Gräfin Potocka Tochter. [Krakau.]
Kinder: (1) Elisabeth, geb. 19. November 1875.
(2) Hedwig, geb. 20. Juni 1879.
(3) Hieronymus Johann, geb. 12. August 1884.

2. † Valerian (geb. 1811, † 1861, Herr der Herrschaften Sniatynka und Wróblewice, verm. I) mit Ernestine [† 1840], des † Ladislaus Grafen Tarnowski [aus einer erloschenen Nebenlinie] und der † Angela geb. von Rożniecka Tochter; II) mit Caroline von Dziekowska [† im Juni 1894]).
Kinder: a) 1r Ehe: 1) Stanislaus, geb. 1839, Erbherr auf Sniatynka und Wróblewice im Drohobyczer Kreise, verm. 1875 mit
Hedwig, des † Felix Josef Ritters von Biegłowski und der † Helene geb. Gräfin Tarnowska Tochter. [Sniatynka.]
Kinder: (1) Marie, geb. 1875.
(2) Johann, geb. 1877.
(3) Ladislaus, geb. 1879.
(4) Hedwig, geb. 1881.

2) Marie, geb. 1840, verm. 1863 mit Napoleon Ritter von Korwin-Sarnecki († 31. März 1888) auf Turynka bei Żółkiew in Galizien.

— b) 2r Ehe: 3) Johann Casimir, geb. 1852, Erbherr auf Hołobutów in Galizien.

4) Valérie, geb. 1853, verm. 8. August 1879 mit Carl von Gordon († 18. Juni 1883).

5) Caroline, geb. 1855, verm. 19. März 1876 mit Jacob Ritter von Młocki auf Korzeń in Russisch-Polen.

6) Julius, geb. 1857, Herr auf Byszów in Galizien, K. u. K.

Leutnant der Reserve des Ulanenregts Kaiser Alexander II. von Rußland Nr. 11, verm. 9. Juni 1883 mit
Helene, des † Cajetan Ritters von Babecki und der Alexandrine geb. Vivien de Chateaubrun Tochter.
† Thaddäus (geb. 1818, † 7. Juli 1890 zu Stary Staw in Wolhynien, Erbherr auf Horochów in Wolhynien, verm. 1852 mit Marie von Sobieszczańska [† 1882]).
Kinder: 1) Johann Hyacinth, geb. 21. März 1854.
2) Hedwig, geb. 5. Januar 1859, verm. 28. Oktober 1884 zu Krakau mit Adolf Ritter von Milieski.
† Anna (geb. 1819, † 16. Juni 1893).

II. Linie.

ohann Josef Graf von Tarnów-Tarnowski, geb. 4. Dezember 1826 (des 3. Dezember 1831 † Grafen Michael, Erbherrn auf Chorzelów mit Chrząstów und Malinie im Kreise Mielec in Galizien, Sohn), verm. 1. Januar 1853 mit Caroline Gräfin Tarnowska a. d. H. Dzików (geb. 15. Februar 1834, † 27. März 1888). [Chorzelów bei Mielec.]
inder: 1. Johann Theodor, geb. 26. September 1853.
. Marie, geb. 21. November 1858.
. Stanislaus, geb. 15. März 1861, Herr der Herrschaften Turczynce und Rajgród in Russisch-Podolien und Borki in Wolhynien, verm. 21. Mai 1887 mit
Marie, geb. 29. Januar 1861, des Titus Ritters von Iwanowski und der † Hilaria geb. Gräfin Ponińska Tochter.
Söhne: 1) Johann Titus, geb. 10. Februar 1888.
2) Carl, geb. 23. Januar 1889.
. Stephan, geb. 26. August 1862, K. K. Oberleutnant des Landwehr-Ulanenregts Nr. 3, verm. 25. Oktober 1892 zu Warschau mit
edwig, des † Titus von Dembowski und der Caroline geb. Gräfin Lanckorońska Tochter. [Nacpolsk in Russisch-Polen.]
Tochter: Caroline, geb. 21. September 1893.
. Sofie, geb. 23. August 1866.
. Julius, geb. 21. Januar 1868.

Tattenbach.

Katholisch. — Bayern. — Oberbayrischer Uradel; erbländ.-oesterr. Frhr. mit dem Prädikat „von Ganowitz" 24. März 1598 (vom Erzherzog Ferdinand); Wappenvermehrung 23. November 1612; Reichsfrhr. d. d. Regensburg 10. Februar 1623; urbayr. Ausschreibung 20. September 1624; Reichsgrf. d. d. Prag 8. Juni 1637; Grf. von Rheinstein mit Sitz und Stimme auf Reichs- und Kreistagen und Ausübung des Münzrechts 25. Mai 1646; Landmann von Krain 20. Dezember 1652; Grf. von Valley 20. November 1656. — Siehe Handbuch, S. 984.]

Johann Franz Graf von Tattenbach (geb. 4. Juli 1769, † 18. September 1854, Kön. bayr. Kämmerer und Oberst a. D., verm. 4. Juli

1813 mit Wilhelmine Fleischauer [geb. 29. März 1793, geschieden 1826]).

Söhne: 1. Johann Ludwig August Franz Wilhelm, geb. 26. Septbr 1816, Nutznießer eines zum Gutsankauf bestimmten Fideikommißkapitals, Kön. bayr. Oberst a. D., verm. 22. November 1836 mit Emma Gräfin von Yrsch-Pienzenau, geb. 26. Dezember 1818. [München.]

Kinder: 1) Wilhelmine Margarethe Olga, geb. 12. Septbr 1837, verm. 22. November 1859 zu Bamberg mit Ludwig Frhrn von Bettendorff, Kön. bayr. Kämmerer und Rittmeister à la suite. [Karlsruhe.]

2) † Franz August Ludwig (geb. 15. September 1840, † 6. Juni 1884), Kön. bayr. Kämmerer und Oberstleutnant z. Disp., verm. I) 9. August 1869 zu München mit Mathilde Gräfin von Rechberg und Rothenlöwen (geb. 17. Oktober 1847, † 30. Oktober 1880); II) 26. September 1882 mit
Sofie Gräfin von Rechberg und Rothenlöwen, geb. 13. Juli 1843, Schwester der Vorigen, Ehrendame des Kön. bayr. Theresienordens. [München.]

Kinder 1r Ehe: (1) Gabriele Emma Franziska Ludovica Maria, geb. 10. Dezember 1870.
(2) Sigmund Ernst, geb. 11. Dezbr 1872, Kön. bayr. Kammerjunker und Leutnant im 1. Schweren Reiterregt.
(3) Gottfried Ludwig, geb. 8. November 1875, Kön. bayr. P.-Fähnrich im 1. Schweren Reiterregt.

3) Christian Friedrich Ludwig, geb. 16. Januar 1846, Kön. bayr. Kämmerer, Kaiserl. deutscher außerordentl. Gesandter und bevollm. Minister zu Tanger, verm. 16. Juli 1885 zu Frankfurt a. M. mit
Konstanze, geb. 2. Januar 1856, des Wilhelm Metzler und der Emma geb. Lutteroth Tochter.

Söhne: (1) Franz Ludwig Wilhelm, geb. 13. September 1886 zu Frankfurt a. M.
(2) Alexander Albert Eberhard, geb. 3. November 1887 zu Frankfurt a. M.
(3) Wolfram Sigmund, geb. 29. Juni 1894 zu Tanger, Marokko.

4) Adelheid Luise Emma, geb. 1. Juli 1853, verm. 12. März 1878 mit Maximilian Frhrn von Moreau († 12. Septbr 1892), Kön. bayr. Kämmerer. [München.]

5) Caroline Olga, geb. 29. November 1857, Ehrendame des Kön. bayr. Theresienordens.

2. † Carl Maria Maximilian Ludwig (geb. 18. Dezember 1821, † 25. Juli 1866), Kön. bayr. Hauptmann im 14. Inf.-Regt, verm. 29. März 1848 mit
Maria Anna Föckerer, geb. 8. Dezember 1827. [Passau.]

Tochter: Wilhelmine Franziska Marie, geb. 16. März 1850, verm. 5. Mai 1872 mit Georg Schmauser, Kön. bayr. Intendanturrat. [München.]

3. Max Josef Carl Wilhelm, geb. 18. Februar 1823, Kön. bayr. Rittmeister à la suite und Landstallmeister a. D., verm. 5. Juni

1853 mit Emma Prinzessin von Wrede (geb. 17. Juni 1831, † 7. Januar 1888 zu München). [München.]
Töchter: 1) Ilka, geb. 22. November 1860.
2) Marie Emma, geb. 26. September 1865.
Maximilian Wilhelm, geb. 21. März 1824, Kön. bayr. Oberstleutnant z. Disp., verm. 26. Dezember 1847 mit
Auguste Freiin von Nesselrode-Hugenpoët, geb. 2. Juni 1819. [München.]
Kinder: 1) Anna Maria, geb. 1. Oktober 1851.
2) Mathilde Sofie, geb. 27. Juli 1853, Hofdame J. K. H. der Frau Prinzessin Alphons von Bayern.
3) Maximilian August Paul Edmund Carl, geb. 1. Septbr 1856.
4) Emma Emilie Auguste Sofie, geb. 26. September 1862.

Bruder.

Carl Borromäus Victor (geb. 15. Januar 1771, † 21. September 1828, verm. 15. April 1808 mit Anna Maria Linsinger [geb. 9. September 1783, † 7. Januar 1860]).
Sohn: † Carl Wilhelm (geb. 1. März 1809, † 11. April 1869, verm. 10. November 1840 mit Maria Martinowa von Lion [geb. 24. Juni 1824 zu Tambow in Rußland; griechischer Konfession; seit 1860 römisch-katholisch; † 6. Oktober 1881]).
Kinder: 1) † Eugen Carl Heinrich Tatian Sergius (geb. 11. August 1844, † 17. Januar 1892 zu Berlin, Redakteur, verm. I) mit . . . . Fischer [geschieden]; II) . . . . mit Auguste [† im Oktober 1894 zu Berlin] verw. Müncheberg, geb. Stiller).
2) Julius Franz Seraf Maximilian Olga Maria, geb. 22. Oktbr 1845, verm. 1885 zu Landsberg mit
Ida Maria Schmid aus Hameln in der Provinz Hannover. [Saloniki in der Türkei.]
3) Olga Anna Maria Gabriel, geb. 17. Novbr 1848, verm. 12. Oktober 1886 zu Lindau im Bodensee mit Dr. Guido Jochner. [München.]
4) Rudolf Olga Carl Johann, geb. 24. September 1852.
5) Hugo Heinrich Theodor, geb. 1. Januar 1854, verm. 12. Oktober 1886 zu Lindau mit
Julie, geb. 11. April 1862 zu Reutlingen, des Adolf Schaeffer zu Schloß Luxburg am Bodensee und der Magdalene geb. Grueninger Tochter.

Taube.

(Im Mannesstamme erloschen.)

[Lutherisch. — Württemberg. — Schwed. Frhr. „af Kuddinge" 17. Juli 1675; schwed. Grf. 17. April 1719. — S. Jahrg. 1858, S. 776; vgl. auch den gleichnamigen Artikel im Taschenbuch der Freiherrlichen Häuser.]

Adolf Carl Friedrich Gustav Graf von Taube (geb. 9. Juli 1810 zu Stuttgart, † 14. September 1889 zu Bad Kreuth [des 16. März 1816 † Grafen Ludwig, Kön. württemberg. Kammerherrn und

Staatsministers, Sohn]), Kön. württemberg. Kammerherr, GRat, Ordenskanzler und vormal. Oberſthofmeiſter J. Maj. der Königin von Württemberg, verm. 20. Dezember 1846 mit
Friederike Freiin Varnbüler von und zu Hemmingen, geb. 21. Mai 1817, Ehrendame des Kaiſerl. ruſſ. St. Katharinen-Ordens, Staatsdame J. Maj. der Königin von Württemberg. [Stuttgart.]

Taubenheim.

(Im Mannesſtamme erloſchen.)

[Lutheriſch. — Württemberg. — Meißniſcher Uradel; württemberg. Anerkennung des Freiherrnſtandes 9. Juli 1846; württemberg. Grf. 6. April 1859 (ſ. Jahrg. 1872, S. 834). — Wegen der Geſchichte des Hauſes ſ. den gleichnamigen Artikel im Taſchenbuch der Freiherrlichen Häuſer, Jahrg. 1856, S. 683.]

† Wilhelm Auguſt Graf von Taubenheim (geb. 16. April 1805 zu Stuttgart, † 4. Januar 1894 daſelbſt [des 14. Januar 1806 † Auguſt Frhrn von Taubenheim, Kön. württemberg. Kammerherrn und Stallmeiſters, Sohn], Kommendator des Johanniterordens, Kön. württemberg. Kammerherr, Oberſtſtallmeiſter und Präſident des Kön. Oberhofrats, verm. 17. Septbr 1842 mit Marie Gräfin von Württemberg [geb. 29. Mai 1815, † 31. Dezember 1866]).

Töchter: 1. Marie Sophie Wilhelmine Alexandrine Theodolinde Charlotte, geb. 31. Juli 1843, Oberin der Diakoniſſenanſtalt zu Stuttgart.

2. Olga Charlotte Theodolinde Wilhelmine, geb. 15. September 1850, Palaſtdame weiland J. Maj. der Königin Olga von Württemberg, verm. 17. September 1872 zu Stuttgart mit Auguſt Frhrn von Wöllwarth-Lauterburg, Kön. württemberg. Kammerherrn und Oberhofmarſchall Sr. Maj. des Königs von Württemberg.

3. Sophie Marie Julie, geb. 25. Oktbr 1852, verm. 22. September 1883 mit Ernſt Bayer von Ehrenberg, Kön. preuß. Rittmeiſter und Eskadronchef im 2. hannov. Ulanenregt Nr. 14.

Tauffkirchen.

[Katholiſch. — Bayern und Oeſterreich. — Bayriſcher Uradel; Wappenvereinigung mit „† Schwarzenſtein“ d. d. Prag 20. Oktober 1602. — S. Jahrg. 1878, S. 945.]

A. Haus Ybm.

[Reichsfrhr. und erbländ.-oeſterr. Frhr. mit der Wappenvermehrung „Thumberg“ d. d. Wien 16. Oktober 1666; kurbayr. Anerkennung 7. Februar 1668; kurbayr. Grf. 3. Februar 1716; eingetragen in die Kön. bayr. Adelsmatrikel 18. Auguſt 1813. — Die beiden Linien ſtammen von zwei Halbbrüdern. — Beſchreibung des Wappens im Jahrg. 1878, S. 946.]

I. Linie (vormals Wildenstein).

[Abstammend vom Grafen Maximilian (geb. 1775, † 1839).]

† Anton Max Ferdinand Theodor Eduard Graf von Tauffkirchen zu Guttenburg auf Ybm (geb. 23. November 1805, † 20. Oktober 1862, verm. I) 12. Juni 1832 mit Amalie Freiin von Gumppenberg-Pöttmes [geb. 24. November 1805, † 18. März 1850]; II) 15. August 1859 mit Caroline [geb. 11. Juli 1804, † 16. April 1875 zu München] verwitw. Guggenberger, geb. Freiin Gugler-Zeilhofen).

Söhne 1r Ehe: 1. † Johann Nepomuk Maximilian Adolf (geb. 26. April 1833, † 19. Novbr 1887), Kön. bayr. Hauptmann a. D., verm. 30. Juni 1863 mit

Maria Antonie Freiin von Pfetten zu Ober- und Nieder-Arnbach, geb. 23. Juli 1837. [München.]

Kinder: 1) Anton Eduard Marquard Wilhelm, geb. 29. Septbr 1864, verlobt im Oktober 1894 mit Antonie Rottach.

2) Caroline Maria Josepha, geb. 12. Dezember 1865, verlobt im März 1894 mit Max Grafen Fugger, Kön. bayr. Premierleutnant im 5. Inf.-Regt.

2. Wilhelm Eduard Franz, geb. 8. Oktbr 1834, Kön. bayr. Oberst a. D., verm. 22. Dezember 1872 zu München mit

Franziska Caroline Siegfriede Olga, geb. 12. Mai 1840 zu Fossum in Norwegen (lutherisch), des † Ernst von Lövenskjold, Kön. norweg. Oberstkämmerers, und der † Franziska geb. Freiin von Seckendorff a. d. H. Gröningen-Erkenbrechtshausen, Ehrendame des Kön. bayr. Theresienordens, Oberstthofmeisterin weiland der Königin Josefine von Schweden und Norwegen, Tochter. [München.]

Söhne: 1) Carl Julius, geb. 17. Dezember 1873.

2) Friedrich Wilhelm, geb. 26. Februar 1878.

II. Linie (vormals Kleeberg).

[Abstammend vom Grafen Anton (geb. 1782, † 1857).]

† Maximilian Josef Graf von Tauffkirchen zu Guttenburg auf Ybm (geb. 30. Mai 1815, † 10. Juni 1871 [Adoptivsohn seines Oheims, des 21. August 1781 geb. und 12. März 1860 † Leopold Grafen von Tauffkirchen, Kön. bayr. Kämmerers und Generalmajors a. D.]), Herr auf Kleeberg in Niederbayern und auf Ybm in Oberoesterreich, Ritter des Kön. bayr. St. Georg-Ordens, Kön. bayr. Kämmerer und Major à la suite, verm. 21. September 1861 mit

Marie Therese Gräfin von Meraviglia-Crivelli, geb. 20. April 1838, StkrD. und Ehrendame des Kön. bayr. Theresienordens; wiederverm. 12. Mai 1877 zu Schärding in Oberoesterreich mit Aloys Frhrn von Starkenfels, K. K. Rittmeister a. D.

Kinder: 1. Luise Marie Therese Amélie, geb. 26. Oktbr 1862, Ehrendame des Kön. bayr. Theresienordens, Hofdame J. K. Hoh. der Prinzessin Arnulf von Bayern.

2. Marie Friederike Hedwig Franziska, geb. 2. Januar 1864, Stiftsdame des Hzgl. Savoyischen Damenstifts in Wien.

3. Eleonore Leopoldine Rosine, geb. 27. April 1865.

4. Carl Anton Franz Leopold Ernst Maximilian, geb. 16. Januar 1869, Kön. bayr. Leutnant im 3. Chev.-leg.-Regt.

B. Haus Guttenburg.

[Reichsfrhr. und erbländ.-oesterr. Frhr. d. d. Wien 24. Juli 1639; kurbayr. Ausschreibung 13. Dezember 1640; Reichsgrf. d. d. Linz 19. April 1684; kurbayr. Bestätigung 13. Oktober 1684; eingetragen in die Kön. bayr. Adelsmatrikel bei der Grafenklasse 30. März 1811. — Die beiden Linien stammen von zwei Halbbrüdern. — Beschreibung des Wappens im Jahrg. 1878, S. 945.]

I. Linie (vormals Englburg).

[Abstammend vom Grafen Maximilian (geb. 1746, † 1827).]

Max Sigmund Graf von Tauffkirchen, geb. 25. März 1864 zu Fürth (des † Grafen Max Ludwig Sohn), verm. . . . . mit
. . . . . [Pamsen bei Kirchheimbolanden.]
Kind: . . . . ., geb. im November 1890.

Großvatersschwester.

† Mathilde Marie Therese (geb. 12. April 1813, † .. September 1894 zu Vasing, verm. 1. Juli 1841 mit August Grafen von Reigersberg [† 17. Mai 1888], Kön. bayr. Kämmerer und Staatsminister a. D.).

II. Linie.

[Abstammend vom Grafen Josef (geb. 1793, † 1861).]

† Joseph Maximilian Gregor Leopold Graf von Tauffkirchen (geb. 12. März 1793 zu Passau, † 17. November 1861, Kapitular-Großkomtur des Kön. bayr. St. Georg-Ordens, Kön. bayr. Kämmerer und Oberstleutnant à la suite, verm. 15. April 1822 mit Bianca [geb. 27. Dezember 1792, † 29. November 1834] verwitw. Prinzessin von Schönaich-Carolath, geb. Gräfin Pückler).

Kinder: 1. Therese Olympia Bianca, geb. 3. Februar 1823, Ehrendame des Kön. bayr. Theresienordens, verm. 6. Juni 1840 mit Siegfried Grafen von Kospoth (lutherisch; † 22. Januar 1883) auf Burau 2c.

2. Carl Theodor Ludwig Max, geb. 7. Juli 1826 zu München, Kapitularkomtur des Kön. bayr. St. Georg-Ordens, Kön. bayr. Kämmerer, Staatsrat im außerordentl. Dienst, außerordentl. Gesandter und bevollm. Minister am Kön. württemberg., Grhzgl. hess. und Grhzgl. bad. Hofe, verm. 23. November 1869 zu München mit
Ernestine Freiin von Pfeffel, geb. 14. Juli 1836, Ehrendame des Kön. bayr. Theresienordens. [Stuttgart.]
Tochter: Therese Marie Caroline Bianca, geb. 18. August 1874 zu Stuttgart.

Taxis von Bordogna und Valnigra

(a. d. H. der Bordogna).

[Katholisch. — Oesterreich. — Rittermäßiger Adel mit Wappenbestätigung d. d. Regensburg 7. Juni 1546; Erb-Oberpostmeister an der Etsch 20. Februar 1683; erbländ.-oesterr. Frhr. d. d. Wien 18. Juli 1714; Landmann von Tirol d. d. Wien 18. September 1833; oesterr. Grafenstand d. d. Wien 26. Februar 1839 (Diplom d. d. Wien 4. Juli 1840). — Geschichtl. Übersicht und Stammtafel siehe bei dem gleichnamigen Artikel im Taschenbuch der Freiherrlichen Häuser, Jahrg. 1870, S. 925, und Beschreibung des Wappens im Handbuch, S. 990.]

† Egid Graf Taxis von Bordogna und Valnigra (geb. 27. Januar 1782 zu Brixen, † 3. Juni 1862 zu Innsbruck, Erb-Oberpostmeister an der Etsch, K. K. Kämmerer und Generalmajor a. D., verm. 1. Februar 1823 mit Maria Heeremann Gräfin von Wimpffen [geb. 12. Mai 1802 zu Prag, † 4. April 1857 zu Innsbruck]).

Kinder: 1. Victoria, geb. 14. Mai 1824, verm. I) 24. November 1846 mit Julius Frhrn von Aichelburg († 17. August 1849), K. K. Hauptmann im Inf.-Regt Eh. Franz Ferdinand d'Este Nr. 32; II) 2. Februar 1852 mit Ernst Steutter († 23. November 1882), K. K. Oberst a. D. [Wien.]

2. † Johann Ferdinand Egid (geb. 22. Januar 1833, † 30. Januar 1889 zu Gries, Herr auf Lichtenthurn, Erb-Oberpostmeister an der Etsch, verm. 22. August 1855 mit Marie Gräfin von Attems [geb. 22. Juni 1829, † 28. Dezember 1884]).

Kinder: 1) Johann Egid Hermann Maria, geb. 30. Novbr 1856, Herr auf Lichtenthurn am Achenrain in Tirol und Hochscharten bei Waizenkirchen in Oberoesterreich, Erb-Oberpostmeister a. d. Etsch, K. K. Oberleutnant im Landwehr-Dragonerregt Nr. 3, verm. 15. Januar 1883 mit

Agnes Gräfin Batthyány von Német-Ujvár, geb. 22. September 1862. [Schloß Lichtenthurn und Hochscharten.]

Kinder: (1) Maria Ludovika Johanna Agnes Gabriele, geb. 24. März 1885.

(2) Curt Rudolf Johann Benno Maria, geb. 16. Juni 1886.

(3) Hermann Georg Maria Johann Ludwig, geb. 25. August 1887.

(4) Victoria Agnes Caroline Johanna Maria, geb. 28. Oktbr 1888.

(5) Olga Sabine Ludovica Marie Johanna, geb. 30. Dezbr 1893.

2) Marie Leopoldine Emma, geb. 1. Februar 1858, verm. 20. September 1881 mit Rudolf Ritter Laveran-Stiebar von Hinzberg, K. K. Staatsanwalts-Substituten zu Linz in Oberoesterreich.

Teleki von Szék.

Ungarn. — Anerkennung des Grafenstandes für Siebenbürgen 1. Dezember 1696, desgleichen bestätigt für Reich und Erblande d. d. Wien 20. April 1697. — Die beiden Linien stammen von zwei Brüdern. — S. Handbuch, S. 991.]

I. Linie.

[Abstammend vom Grafen Michael (geb. . . . . , † nach 1713).]

1. Ast. (Katholisch.)

† Michael V. Graf Teleki von Szék (geb. . . . . , † . . . 1823, verm. I) mit Agnes Gräfin Toldolaghy; II) mit Amalie von Trautt [geb. . . . . 1799, † 27. Februar 1883; wiederverm. mit Franz Grafen von Nádasdy-Fogáras]).

Sohn: † Stefan (geb. 1822, † 9. September 1878 zu Wien), verm. 14. Januar 1851 mit

Henriette, geb. 1824, des Friedrich Seidl von Walda und der Anna geb. Regelsberg von Thurnberg Tochter. [Wien.]

Kinder: 1) Stefan, geb. 1852.

2) Luise, geb. 185..

3) Stefanie, geb. 8. Februar 1864, verm. 21. Oktober 1882 mit Richard Sarkantius Gyulai von Nagy-Varad auf Nagy-Ida in Siebenbürgen, K. u. K. Kämmerer und Rittmeister a. D.

Bruder.

† Franz (geb. 4. April 1785, † 20. Dezember 1831, verm. mit Caroline Gräfin Teleki [geb. 8. Dezember 1780, † 18. Januar 1867]).

Kinder: 1. † Eduard (geb. 29. Januar 1813, † 14. Februar 1875), verm. im Januar 1837 mit

Mathilde Gräfin Haller von Hallerkeö, geb. 1817.

Kinder: 1) Gizella Anna Maria, geb. 6. April 1839.

2) Eduard, geb. 30. April 1841, verm. 20. Juni 1870 zu Trachenberg mit Hermine Gräfin von Hatzfeldt (geb. 13. Mai 1852, geschieden 1874, wiederverm. 28. März 1876 mit Emil Baron von Hoennina-O'Carrol).

Sohn: Elemér, geb. 16. Juli 1871, K. u. K. Leutnant im Feldjägerbataillon Nr. 23.

3) Géza, geb. 28. September 1843 zu Dées, K. K. GRat, verm. im Juni 1871 mit

Irene Murátby.

Sohn: Paul, geb. 1. April 1879.

4) † Andor (geb. 12. Februar 1847, † 8. August 1873 zu Tehe), verm. mit

Anna Cserényi von Alsó-Balásfalva.

Kinder: (1) Franz, geb. 29. September 1870, K. u. K. Leutnant der Reserve des Husarenregts Graf Hadik Nr. 3.

(2) Mathilde, geb. 7. November 1872.

5) † Alexander (geb. 20. Januar 1850, † 18. Mai 1892), verm. 8. Februar 1880 mit

Caroline Graefl.

Kinder: (1) Eugen, geb. 29. Januar 1881.

(2) Eduardine, geb. 13. Mai 1882.

(3) Josef, geb. 31. Dezember 1884.

2. Jarolta, geb. 1815, verm. 1845 mit Nikolaus von Ujfalussy.

2. Ast. (Evangelisch-reformiert.)

- Max Graf Teleki von Szék (geb. 1813, † im Juli 1872 zu Kendi-Lóna), verm. mit

Maria geb. von Tatár, geb. 1836.

Kinder: 1. Ladislaus, geb. 1870, verm. 1891 mit

Helene, des Nicolaus Frhrn von Wesselényi und der Agnes geb. Bánffy zu Losoncz Tochter. [Kendi-Lóna.]

2. Irene, verm. 17. Dezember 1887 mit Attila de Gerando.
3. Isabella, verm. 8. Oktober 1887 zu Kendi-Lóna mit Arwéd Grafen Teleki (s. II. 2. 2)).
4. Blanca, verm. im Juni 1888 zu Kendi-Lóna mit Arpád von Bálvi, ungar. Reichstagsabgeordneten.
5. Emma.

Es soll noch ein 3. Ast blühen.

II. Linie. (Evangelisch-reformiert.)

[Abstammend vom Grafen Alexander (geb. 1679, † 1760).]

1. Ast.

1) Zweig.

† Alexander Graf Teleki von Szék (geb. 11. Dezember 1829, † 3. August 1875), Ehrenritter des Johanniterordens, verm. 9. September 1857 mit

Josefine Gräfin Teleki von Szék, geb. 20. Oktober 1838 (s. 2) Zweig), Palastdame J. Maj. der Kaiserin Elisabeth von Oesterreich-Ungarn. [Budapest und Gyömrö.]

Kinder: 1. Julius Ladislaus, geb. 8. September 1858, erbl. Mitglied des ungar. Oberhauses, Kön. ungar. Honvédhusaren-Oberleutnant a. D., verm. 16. Januar 1884 mit

Helene, geb. 30. März 1864 (röm.-katholisch), des Ludwig Frhrn Sennyey von Kis-Sennye und der Elisabeth geb. Freiin Vécsey von Hernád-Vecse und Hajnácskeö Tochter. [Pußta-Révbér, Ungarn.]

Kinder: 1) Helene Josefine Maria, geb. 23. Oktober 1884 (röm.-katholisch).

2) Alexander Michael Josef, geb. 30. Oktober 1885.

2. Josef, geb. 2. September 1859, Kön. ungar. Honvédhusaren-Leutnant a. D., ungar. Reichstagsabgeordneter, verm. 16. September 1889 mit

Julia, geb. 21. Januar 1863 (röm.-katholisch), Witwe des Josef Frhrn Rudics von Almás und des Julius Szászy von Apaj und der Helene geb. von Abrahámffy Tochter. [Budapest und Pußta-Tetétlen, Ungarn.]

3. Margaretha, geb. 2. Dezember 1860, Palastdame J. Maj. der Kaiserin Elisabeth von Oesterreich-Ungarn, verm. 6. September 1880 mit Carl Grafen Khuen-Héderváry (röm.-katholisch), K. u. K. Kämmerer, Wirkl. GRat, Banus von Kroatien, Slavonien und Dalmatien ꝛc. ꝛc.
4. Ladislaus, geb. 8. Juni 1864, erbl. Mitglied des ungar. Oberhauses, verm. 1. März 1890 mit

Helene, geb. 18. Oktober 1862, Witwe des Claud Mackenzie und des Oliver Paget und der Helene geb. Paget Tochter. [Gyéres im Komitat Torda-Aranyos.]

5. Anna-Josefine, geb. 3. Januar 1866, verm. 15. April 1885 mit Silvester Gabriel Frhrn Prónay von Tót-Próna und zu Blatnitza, erbl. Mitglied des ungar. Oberhauses.

6. Katharina, geb. 30. Oktober 1869, verm. 31. Januar 1888 zu Gyömrö mit Ladislaus Grafen von Esterházy (katholisch), erbl. Mitglied des ungar. Oberhauses, K. u. K. Kämmerer.

7. Tibor, geb. 18. Mai 1871.

Schwestern.

1. † Clementine (geb. 9. März 1827, † 18. April 1894, verm. 14. Novbr 1847 mit Dominik Grafen Teleki von Szék [† 1. Mai 1876] [s. 2) Zweig]).

2. † Juliana (geb. 22. November 1835, †), verm. 22. August 1859 mit Alexius von Földváry auf Földvár und zu Bernát-Falva (evangelisch-lutherisch).

2) Zweig.

† Dominik Graf Teleki von Szék (geb. 1. April 1810, † 1. Mai 1876, Direktionsmitglied der ungar. Akademie der Wissenschaften, verm. I) 1835 mit Josefine Freifrau Bánffy von Losoncz [† 1844]; II) 14. November 1847 mit Clementine Gräfin Teleki von Szék [geb. 9. März 1827, † 18. April 1894] [s. 1) Zweig]).

Kinder: a) 1r **Ehe**: 1. Sofie, geb. 11. Dezbr 1836, verm. 27. September 1854 mit Béla Frhrn Vay von Vaja, Obergespan des Borsoder Komitats.

2. Josefine, geb. 20. Oktober 1838, verm. 9. September 1857 mit Alexander Grafen Teleki von Szék († 3. August 1875) (s. 1) Zweig).

— b) 2r **Ehe**: 3. Helene, geb. 26. Juli 1849, verm. 5. Januar 1870 mit Stefan Grafen Bethlen von Bethlen (geb. 1839, † 28. Oktober 1881).

4. † Géza (geb. 5. Septbr 1850, † 14. Februar 1882), verm. 21. Januar 1878 mit

Margaretha, geb. 21. Januar 1858, des Paul Grafen Bethlen von Bethlen und der Marie geb. Gräfin Berhlen von Bethlen Tochter; wiederverm. 5. März 1887 mit Georg Frhrn Bánffy von Losoncz.

Kinder: 1) Dominik, geb. im Januar 1880.
2) Géza, geb. 13. Februar 1881.

2. Ast.

1) Zweig.

† Alexis Graf Teleki von Szék (geb. . . . 1799, † . . September 1866, verm. mit Juliane von Vér [geb. . . . . , † . . . .]).

Söhne: 1. Dominik, geb. 1825, verm. 1855 mit Anna († 9. Septbr 1864), des Frhrn Stefan Radák von Bénye und der Clara geb. Gräfin Rhédey von Kis-Rhéde Tochter. [Sárpatak, Ungarn.]

Tochter: Polixena, geb. . . . . , verm. mit Andreas Frhrn Bornemissza von Kászon.

2. Georg, geb. 1826, verm. 1863 mit

Ilka, des Wolf Kendeffy von Malomviz und der Rosa geb. Véer von Körös-Tarcsa Tochter.

Kinder: 1) Árpád, geb. 1865.
2) Blanca, verm. 1888 mit Viktor Fáy von Faj.
3) Leonie.

2) Zweig.

† Nicolaus Graf Teleki von Szék (geb. 20. Dezember 1804, † . . . . ., K. K. Kämmerer und Hofrat, verm. 19. Februar 1826 mit Clara von Simén [geb. 19. Februar 1807, † 14. Juni 1888 zu Taskony]).
Sohn: † Gustav-Adolf (geb. 3. März 1836, † 26. Juni 1888), K. K. Kämmerer, verm. im Oktober 1861 mit
Gemma, geb. 16. April 1842, des Stefan Kállay von Nagy-Kállo und der Amalia geb. Blaskovich von Ebeczk Tochter. [Drasso, Ungarn.]
Söhne: 1) Árwéd, geb. 19. Juni 1865, verm. 8. Oktober 1887 zu Kendi-Lóna mit
Isabella Gräfin Teleki von Szék (s. I. 2.).
Söhne: (1) Erik, geb. 3. August 1888.
(2) Ralph, geb. 10. Mai 1890.
2) Arctur, geb. 26. August 1873.

Bruder.

† Ludwig (geb. 1807, † 1842, verm. 1834 mit Esther Gräfin Bethlen von Bethlen [geb. 6. Januar 1814, † 26. Februar 1865]).
Söhne: 1. Carl, geb. 1. November 1836, Mitglied des ungar. Oberhauses, verm. 21. Oktober 1860 mit Maria Gräfin Miko von Hidvég (geb. 1843, † 9. Februar 1868). [Maros-Ujvár, Ungarn.]
Söhne: 1) Emerich, geb. 23. Mai 1863.
2) Michael, geb. 1865, K. u. K. Leutnant der Reserve des Husarenregts Nr. 2.
3) Adam, geb. im Februar 1868.
2. Ludwig, geb. 27. Februar 1840. [In Amerika.]
3. Dominik, geb. 4. August 1841, ungar. Reichstagsabgeordneter für Deés im Szolnok-Doboka-Komitat. [Budapest und Kosárvár.]

3. Ast.

† Franz Graf Teleki von Szék (geb. 26. Februar 1787, † 11. Dezember 1861, K. K. Kämmerer und Oberleutnant a. D., verm. 1810 mit Elise Freiin Bánffy von Losoncz [geb. 28. Juli 1794, † 1. September 1853]).
Kinder: 1. Agnes Franziska, geb. 2. Oktober 1814, verm. 2. Septbr 1833 mit Hermann Prinzen von Waldeck und Pyrmont († 6. Oktbr 1876). [Arolsen und Budapest.]
2. † Samuel Franz (geb. 31. Oktober 1819, † . . . . ., verm. 1842 mit Elisabeth Gräfin Bethlen von Bethlen [geb. 1821, † 8. Januar 1860]).
Kinder: 1) Agnes, geb. 1843, verm. 1862 mit Josef von Zeyk.
2) Samuel, geb. 1845, Mitglied des ungar. Oberhauses. [Sáromberke, Ungarn.]
3) Elise, geb. 1853, verm. mit Zoltán Frhrn Bánffy von Losoncz, Obergespan des Maros-Tordaer Komitats.

Tellez da Sylva-Tarouca.

[Katholisch. — Oesterreich (Mähren). — Reichsgrf. d. d. Wien 16. Oktbr 1671; erbländ.-niederl. Herzog (primog.) 12. Januar 1735 (von Kaiser Karl VI.) und Errichtung des Herzogtums Turnhout (nicht mehr im Besitz der Familie) d. d. Wien 7. April 1753; niederoesterr. Herrenstand d. d. Wien 30. Januar 1755; böhm. Inkolat d. d. Wien 2. Juni 1760; ungar. Indigenat d. d. Wien 16. September 1762; mährisches Inkolat d. d. Brünn 29. Oktober 1768. — Besitz: die Fideikommißherrschaft (bestätigt 1771) Czech mit den Gütern Krakovec und Drahanovic (zusammen 11080 Joch) im Kreise Olmütz in Mähren. — S. Jahrg. 1875, S. 881, und Handbuch, S. 976.]

I. Linie.

[Beschreibung des Wappens im Jahrg. 1859, S. 840.]

† August Graf Tellez da Sylva-Tarouca (geb. 14. April 1818, † 24. Oktober 1872), Fideikommißherr und Herr auf Hluchow und Jessenez im Kreise Olmütz in Mähren, K. K. Kämmerer und Rittmeister a. D., verm. I) 24. August 1847 mit Gisela Gräfin zu Stolberg-Stolberg (geb. 7. Mai 1824, † 19. Februar 1864); II) 24. August 1865 zu Prödlitz mit

Helene Gräfin Kálnoky, geb. 2. Juni 1835, StkrD. und K. u. K. PD. [Wien.]

Kinder: 1. Marie Henriette, geb. 27. März 1856, Stiftsdame des freiweltadeligen Damenstifts zu den „heiligen Engeln" in Prag.

2. Franz Josef Maria Augustin, geb. 13. März 1858, Fideikommißherr, Ehrenritter des Deutschen Ordens, K. u. K. Kämmerer und Oberleutnant im Landwehr-Ulanenregt Nr. 4, Mitglied des Herrenhauses des oesterr. Reichsrats auf Lebenszeit, verm. 23. Mai 1882 zu Prag mit

Gabriele Prinzessin zu Schwarzenberg, geb. 9. Oktober 1856, StkrD. und K. u. K. PD. [Czech.]

Söhne: 1) Carl August Franz Josef Maria Günther Patrick, geb. 18. März 1883 zu Czech.

2) Egbert Maria Stanislaus Josef Antonius, geb. 14. November 1887 zu Czech.

3) Friedrich Augustin Maria Stanislaus, geb. 12. Novbr 1888 zu Czech.

4) Franz Ernst Maria Ignaz Alphons, geb. 18. Juli 1890 zu Czech.

5) Aloysius Maria Georg Hubert, geb. 12. März 1892 zu Czech.

6) Wilhelm August Maria Josef Thomas Raymund, geb. 28. Juli 1894 zu Czech.

3. Ernst Emanuel, geb. 3. Januar 1860, Ritter des Kön. bayr. St. Georg-Ordens, K. u. K. Kämmerer, verm. 16. Juni 1885 zu Prag mit

Maria Gräfin von Nostitz-Rieneck, geb. 31. Januar 1863, StkrD.

Kinder: 1) Marie-Adelheid, geb. 26. Juni 1886 zu Türmitz in Böhmen.

2) Gisela-Helene, geb. 13. Juni 1887 zu Türmitz.

3) Anna, geb. 28. September 1888 zu Türmitz.

4) Joseph, geb. 20. Oktober 1889 zu Pruhonitz in Böhmen.

II. Linie: Sylva-Tarouca-Unwerth.

(Erloschen.)

[Oesterr. Namen- und Wappenvereinigung „Unwerth" d. d. Wien 27. April 1831 (Diplom d. d. Wien 1. März 1837). — Beschreibung des Wappens im Handbuch, S. 976.]

† Servatius Carl Graf Sylva-Tarouca-Unwerth (geb. 14. Dezember 1821, † 17. Oktober 1876 zu Troppau, K. K. Rittmeister a. D., verm. 4. Oktober 1865 zu Hennersdorf mit Mathilde Freiin von Bartenstein [geb. 31. März 1836, † 30. Juni 1894 zu Troppau]).

Terlago.

[Katholisch. — Oesterreich (Tirol und Steiermark). — Geschlecht, welches urkundlich schon 1124 vorkommt; Reichsadel d. d. Parma 5. April 1432 (vom Kaiser Sigismund); trident. Anerkennung mit Wappenvermehrung 17. Oktober 1433; Landmann von Tirol 1508; Reichsgrf. d. d. Linz 7. Juli 1636; Reichsgrafenbestätigung d. d. Wien 25. Juli 1778; trident. Bestätigung 4. September 1778 (beides für die Gebrüder Johann Anton Josef, geb. 1724, und Vincenz, geb. 1728); oesterr. Anerkennung des Grafenstandes laut Allerhöchster Entschließung d. d. Wien 28. März 1840; oesterr. Bestätigung des Grafenstandes und Wappens d. d. Schönbrunn 28. September (Diplom d. d. Wien 24. Novbr) 1888. — Siehe Handbuch, S. 994.]

I. Linie.

[Abstammend vom Grafen Johann Anton Josef (geb. 3. April 1724, † 2. März 1790).]

† Franz Sigmund Graf von Terlago (geb. 18. Septbr 1765, † 13. Juli 1823, verm. 1788 mit Therese Gräfin Alberti von Enno [geb. 19. April 1766, † 13. Januar 1820]).

Söhne: 1. † Aloys (geb. 28. September 1794, † 15. Juni 1859, K. K. Kämmerer und Staatsratsoffizial a. D., verm. I) 20. Mai 1824 mit Regine Gräfin Unwerth [geb. 15. Novbr 1795, † 8. Mai 1834]; II) 18. Mai 1836 mit Josephine von Holzinger [geb. 15. Februar 1808, † 11. Oktober 1889 zu Unter-St. Veit bei Wien]).

Kinder 2r Ehe: 1) Isabella, geb. 15. Dezember 1838.

2) Sigmund Victor, geb. 9. März 1841, Herr auf Thalberg in Steiermark, verm. 8. September 1877 zu Gmunden in Oberoesterreich mit

Caroline Gräfin von Terlago, geb. 16. Dezbr 1839 (s. II. Linie).

Sohn: Franz Seraphicus Sigmund Maria Carl Aloys Lothar Josef Robert, geb. 4. September 1882 zu Gmunden, Zögling der K. K. Theresianischen Akademie.

3) Ida Laura, geb. 13. Juli 1843.

2. † Franz Maria (geb. 24. März 1799, † 26. Februar 1864, K. K. Oberlandesgerichtsrat a. D., verm. 8. Mai 1824 mit Adelheid Gräfin zu Spaur [geb. 19. Februar 1805, † 30. Januar 1892 zu Terlago], StkrD.).

Tochter: Gabriele, geb. 19. Februar 1825, verm. I) 1848 mit Julius Grafen von Sarnthein († 15. August 1855); II) 20. August 1856 mit Rudolf Grafen von Mamming († 20. Mai 1872), K. K. Kreiskommissar a. D.

II. Linie.

[Abstammend vom Grafen Vincenz (geb. 26. Januar 1728, † 13. April 1806).]

† Lothar Graf von Terlago (geb. 7. Oktbr 1796, † 26. Februar 1865, K. K. Kämmerer und Statthalterei-Vizepräsident, verm. 5. Mai 1830 mit Franziska Freiin Kübeck von Kübau [geb. 5. November 1810, † 3. August 1890 zu Gmunden]).

Kinder: 1. Caroline, geb. 16. Dezember 1839, verm. 8. September 1877 zu Gmunden in Oberoesterreich mit Victor Grafen von Terlago (s. I. Linie).

2. Robert Franz Carl Lothar, geb. 1. Oktober 1842, Ehrenritter des souver. Malteserordens, K. u. K. Kämmerer, verm. 4. August 1868 zu Frankfurt a. M. mit

Sophia Freiin von Thienen-Adlerflycht, geb. 14. August 1844, Ehrendame des Kön. bayr. Theresienordens. [Schloß Terlago bei Trient in Südtirol.]

Töchter: 1) Luisa Franziska Bianca Maria Pia, geb. 12. August 1869 zu Frankfurt a. M., verm. 25. Juli 1894 zu Lienz mit Eberhard Schenk Grafen von Stauffenberg, K. K. Oberleutnant im Husarenregt Graf Pálffy Nr. 8.

2) Bianca Caroline Julie, geb. 23. Oktober 1871 zu Frankfurt a. M., verm. 21. Oktober 1893 zu Terlago mit Roland Marchese Pallavicino.

3. Maria, geb. 14. August 1847, verm. 15. März 1871 zu Gmunden in Oberoesterreich mit Alexander Wilhelm Baron Piers († 14. März 1889 zu Rom), K. u. K. Kämmerer und Oberst a. D.

Thóroczkay von Thóroczkó-Szent-György.

[Reformiert. — Ungarn (Siebenbürgen). — Siebenbürg. Grf. 19. Septbr 1757 (für Sigismund Thóroczkay de Thóroczkó-Szent-György). — Beschreibung des Wappens im Jahrg. 1857, S. 807.]

† Nicolaus Graf Thóroczkay von Thóroczkó-Szent-György (geb. 15. Mai 1802, † 5. Juli 1880), Kön. ungar. Obergespan des Thordaer Komitats, verm. 15. Dezember 1825 mit

Johanna Gräfin Bethlen von Bethlen, geb. 24. Mai 1810. [Klausenburg.]

Kinder: 1. Esther, geb. 14. Januar 1827, verm. 4. Oktbr 1851 mit Georg Grafen Csáky von Keresztszegh und Adorján (katholisch; † 4. April 1890).

2. † Paul (geb. 6. Oktbr 1830, † . . . 1892, K. K. Oberleutnant a. D., verm. 28. Oktober 1859 mit Ilka [Helene] Freiin von Brukenthal [geb. 10. Mai 1834, † 28. März 1890]).

3. Nicolaus, geb. 19. April 1835, verm. 1. Juni 1858 mit
Arpadine Freiin von Brukenthal, geb. 20. Mai 1836.
Kinder: 1) Nicolaus, geb. 30. Juni 1859, verm. 7. Mai 1883 zu Kernyesd im Hunyader Komitat mit
Clara, geb. 18. September 1859, des Samuel Kendeffy von Malomviz und der Bertha geb. Freiin Kemény Tochter. [Kernyesd in Ungarn.]
Sohn: Peter, geb. 28. Januar 1884 zu Wien.
2) Esther, geb. 22. Dezember 1860, verm. 30. März 1888 mit Iwan Baich.
3) Juliana, geb. 23. April 1862, verm. 28. Juni 1884 zu Gyeres-Szent-Király mit Wilhelm Grafen von Klebelsberg (katholisch).
4. Josephine, geb. 1. März 1846, verm. 15. Juli 1871 zu Klausenburg mit Andreas von Komaromy.

Thun und Hohenstein.

[Katholisch. — Oesterreich (Tirol und Böhmen) und Italien. — Tiroler Uradel; Erbschenken des Bistums Trient 9. März 1469, auch Erbschenken von Brixen; Reichsfrei- und Panierherrnstand (Ausdehnung des einer anderen — ca 1500 erloschenen — Linie d. d. Worms 7. Dezbr 1495 verliehenen Reichsfreiherrnstandes) nebst Wappenvereinigung „Caldes" d. d. Prag 9. März 1604. — S. Jahrg. 1864, S. 907, und Handbuch, S. 996.]

A. Castel Thunn in Südtirol.

[Reichsgrf. d. d. Wien 24. August 1629.]

† Matthäus Franz Graf Thunn von Castel Thunn (geb. 28. November 1812, † 14. Januar 1892 zu Mezzacorona), K. u. K. Kämmerer, verm. I) 22. Januar 1839 mit Raimunda Gräfin von Thurn-(della Torre-) Hofer und Valsássina (geb. 1819, † 1. Januar 1841); II) 12. Juni 1843 mit
Caroline Gräfin Arz von Arzio Vasegg, geb. 6. Dezember 1821.
Kinder 2r Ehe: 1. Johanna, geb. 26. Mai 1845, verm. 1876 mit Franz Grafen von Ferri († 16. Januar 1887), K. K. Kämmerer.
2. Leopold Franz, geb. 16. November 1846, Dr. jur., Kön. italien. Unterpräfekt in Susa, verm. mit
Julia, des † August Conte Gori-Pannilini aus Siena und der † Giacinta Orsini (s. Goth. Hofkalender, III. Abteilung) Tochter.
Kinder: 1) Matthäus, geb. 11. Oktober 1882 zu Feltre.
2) Augustus, geb. 5. Januar 1885 zu Susa.
3) Violante, geb. 6. Januar 1886 zu Susa.
3. Antonia, geb. 3. Juni 1849, verm. im März 1885 mit Robert von Bassetti. [Trient.]
4. Marie, geb. 6. November 1852.

B. Castel Brughier.

[Reichsgrf. d. d. Wien 24. August 1629 (getrenntes Diplom von demselben Datum, s. oben A.).]

I. Böhmische Linie.

[Böhm. Inkolat 13. November 1627; böhm. Grf. 8. Juli 1631.]

1. Majorat Klösterle.

[Besitz: die Fideikommißherrschaften Klösterle, Sehnschitz, Bensen und Heinspach in Böhmen mit erbl. Sitz im oesterr. Herrenhause.]

† Josef Matthias Graf von Thun und Hohenstein (geb. 24. Februar 1794, † 24. September 1868, K. K. Kämmerer und GRat, verm. 10. September 1816 mit Franziska Gräfin von Thun und Hohenstein [geb. 26. Januar 1796, † . . . .], StkrD. und K. u. K. PD.).

Kinder: 1. † Josef Oswald (geb. 21. Dezember 1817, † 6. Januar 1883, K. K. Kämmerer, Wirkl. GRat und Major a. D., verm. 10. September 1846 mit Johanna Gräfin zu Salm-Reifferscheidt [geb. 16. Mai 1827, † 8. Mai 1892 zu Innsbruck], StkrD. und K. u. K. PD.).

Kinder: 1) Rosine Franziska Ludovica Johanna, geb. 29. April 1848, StkrD. und K. u. K. PD., verm. 14. August 1873 zu Prag mit Victor Grafen Dubsky, K. u. K. Kämmerer, GRat ꝛc.

2) Josef Oswald Matthäus Johann, geb. 14. Dezember 1849, Fideikommißherr und erbl. Mitglied des Herrenhauses des oesterr. Reichsrats, Ehrenritter des souver. Malteserordens, K. u. K. Kämmerer, verm. 3. März 1878 zu Prag mit

Christiane Gräfin von Waldstein und zu Wartenberg, geb. 12. Juni 1859, StkrD. und K. u. K. PD., Ehrendame des souver. Malteserordens. [Prag.]

Söhne: (1) Josef Oswald Matthias, geb. 18. Dezember 1878 zu Klösterle.

(2) Adolf, geb. 31. August 1880 zu Klösterle.

(3) Paul, geb. 10. November 1884.

3) † Franziska Johanna (geb. 3. August 1852, † 24. Juli 1894 zu Karlsbad), StkrD., verm. 18. Mai 1873 zu Prag mit Ernst Grafen von Waldstein, Herrn von Wartenberg, K. u. K. Kämmerer und Rittmeister der Reserve des Husarenregts Graf Rádasdy Nr. 9.

4) Clotilde Johanne Leopoldine, geb. 5. Januar 1854, StkrD. und K. u. K. PD., verm. 3. März 1878 zu Prag mit Philipp Grafen von Grünne, K. u. K. Kämmerer, GRat, Feldzeugmeister und Kommandanten des 8. Korps.

5) Maximilian Theodor Johann Ernst, geb. 23. Juli 1857, K. u. K. Kämmerer und Rittmeister im Dragonerregt Eugen Prinz von Savoyen Nr. 13, verm. 6. Mai 1886 zu Prag mit

Gabriele Prinzessin von Lobkowitz, geb. 11. Novbr 1864, StkrD.

Kinder: (1) Johanna Marie Anna Josefine, geb. 20. Januar 1887 zu Prag.

(2) Maximilian Maria Moritz, geb. 14. Dezember 1887 zu Lissa a. d. Elbe.
(3) Maria-Anna Johanna, geb. 29. Juli 1889 zu Zboží in Böhmen.
(4) Felix Oswald Maria, geb. 23. April 1891 zu Wien.

6) Erneſtine Gabriele Johanna, geb. 24. Novbr 1858, StkrD., verm. 31. Mai 1881 zu Prag mit Eugen Grafen Wratislaw von Mitrowitz, Majoratsherrn auf Dirna und Zalsy, Oberſt-Erblandküchenmeiſter in Böhmen, K. u. K. Kämmerer.

7) Johanna Maria Roſine, geb. 4. Mai 1861, verm. 11. Oktbr 1890 mit Johann Grafen von dem Broel genannt Plater. [Graz.]

2. Guido, geb. 19. September 1823, des ſouver. Malteſerordens Bailli und Fürſt-Großprior von Böhmen und Oeſterreich (Fürſtliche Gnaden), Erſter Landesprälat von Böhmen, K. u. K. Kämmerer und Wirkl. GRat, Mitglied des Herrenhauſes des oeſterr. Reichsrats auf Lebenszeit.

3. Sigismund, geb. 11. Juni 1827, K. u. K. Kämmerer, Wirkl. GRat, Statthalter und Landespräſident im Herzogtum Salzburg, verm. 10. Juli 1855 zu Mieſchitz mit

Mathilde Gräfin von Noſtitz-Rieneck, geb. 29. Dezember 1831, StkrD. und K. u. K. PD.

Söhne: 1) Joſef Philipp Maria, geb. 27. März 1856, K. u. K. Kämmerer, Statthaltereirat zu Teplitz in Böhmen, verm. 15. Juni 1881 zu Wien mit

Gabriele Gräfin von Buquoy, geb. 11. November 1859, StkrD.

Söhne: (1) Carl Joſef Maria Sigmund, geb. 15. Januar 1883 zu Znaim.
(2) Sigmund Carl Laurentius Joſef Maria, geb. 10. Auguſt 1890 zu Teplitz.

2) Felix Leopold, geb. 11. Juli 1859, K. u. K. Kämmerer und Rittmeiſter im Dragonerregt Frhr von Piret Nr. 9, verm. 30. Mai 1893 zu Wien mit

Gabriele Gräfin von Lariſch-Moenich, geb. 30. November 1872.

4. † Chriſtiane (geb. 2. Dezember 1828, † 2. Dezember 1893 zu Salzburg, StkrD., verm. 13. Juli 1853 zu Salzburg mit Alfred Grafen von Gatterburg [† 20. Oktbr 1893 zu Salzburg], K. u. K. Kämmerer und Rittmeiſter a. D.).

5. † Heinrich (geb. 12. April 1830, † 8. Juli 1886), K. K. Kämmerer und Hauptmann a. D., verm. I) 27. April 1868 zu Salzburg mit Irene Gräfin von Eſterházy, Freiin zu Galántha (geb. 6. März 1847, † 15. Dezember 1869); II) 10. Oktober 1871 zu Reichenhall mit

Gabriele Gräfin von Uiberacker, geb. 7. April 1849, StkrD. [Salzburg.]

Kinder 2r Ehe: 1) Irene Marie Franziska-Gabriele, geb. 15. Auguſt 1872 zu Salzburg.
2) Joſef Matthias Daniel Gabriel, geb. 22. Mai 1874 zu Salzburg.
3) Johann Ernſt Gabriel, geb. 30. Mai 1877 zu Salzburg.

6. Philippine, geb. 23. Auguſt 1835, StkrD., verm. 12. Juni 1858 mit Ernſt Grafen von Thun und Hohenſtein, K. u. K. Kämmerer und Rittmeiſter a. D. (ſ. 3. Majorat Choltitz).

7. Carl, geb. 3. April 1842, Komtur des souver. Malteserordens zu St. Michael, K. u. K. Kämmerer und Rittmeister a. D.

2. Majorat Tetschen.

[Besitz: die Fideikommißherrschaft Tetschen im Kreise Leitmeritz (gestiftet 1671; $5{,}_2$ QM.) mit erblichem Sitz im oesterr. Herrenhause.]

† Franz Anton Graf von Thun und Hohenstein (geb. 3. Oktober 1786, † 18. Januar 1873, Fideikommißherr ꝛc., K. K. Kämmerer und GRat, verm. 5. September 1808 mit Theresia Gräfin von Brühl [geb. 8. November 1784, † 8. März 1844], PD.).

Kinder: 1. † Franz Anton (geb. 13. Juni 1809, † 22. November 1870), Ehrenritter des souver. Malteserordens, K. K. Kämmerer und Ministerialrat a. D., Präsident des Böhmischen Kunstvereins und des Dombauvereins zu Prag, Konservator für Böhmen ꝛc., verm. mit
Maria Magdalena König, geb. 14. Mai 1818.

Kinder: 1) Zdenko Franz, geb. 9. September 1842, Herr des Friedrich Graf Thunschen Geldfideikommisses, Generaldirektor der Hypothekenbank des Königreichs Böhmen, verm. 15. Januar 1867 zu Trient mit
Josefine Gräfin von Thun und Hohenstein, geb. 18. Mai 1843 (s. II. 1.). [Prag.]

Kinder: (1) Franz, geb. 2. März 1868, Dr. jur. utr., K. K. Statthalterei-Konzeptspraktikant zu Prag und K. u. K. Leutnant der Res. des Dragonerregts Prinz Eugen von Savoyen Nr. 13.
(2) Leo, geb. 3. Oktober 1869 zu Prag, K. u. K. Leutnant im Ulanenregt Nr. 1.
(3) Guido, geb. 23. November 1870, K. u. K. Leutnant im Dragonerregt Kaiser Franz Nr. 1.
(4) Josefine, geb. 14. März 1872, verm. 18. Juni 1892 zu Prag mit Ferdinand Frhrn Hildprandt von und zu Ottenhausen, Herrn der Herrschaft Blatná, K. u. K. Kämmerer.
(5) Friedrich Zdenko, geb. 25. September 1873.
(6) Emmerich, geb. 20. August 1875, K. u. K. Seeaspirant.
(7) Georg Josef, geb. 31. August 1878.
(8) Adalbert, geb. 7. April 1880.
(9) Johannes Nepomuk, geb. 9. April 1884.

2) Franz Anton, geb. 14. November 1846, verm. 3. August 1878 zu Salzburg mit
Elisabeth Freiin Sedlnitzky-Odrowons von Choltič, geb. 22. März 1854. [Salzburg.]

3) Maria Theresia, geb. 24. Juli 1847, verm. 6. Juni 1870 zu Prag mit Josef Matthias Trenkwald, Professor an der Akademie der bildenden Künste zu Wien.
4) Leo Ferdinand, geb. 23. Juli 1848.
5) Carolina, geb. 30. Juli 1850.
6) Bianca, geb. 15. April 1855.

2. † Friedrich (geb. 8. Mai 1810, † 24. September 1881), Fideikommißherr und erbl. Mitglied des Herrenhauses des oesterr. Reichsrats,

Herr der Herrschaft Peruc c. p., K. K. Kämmerer, Wirkl. GRat ꝛc., verm. 15. September 1845 mit

Leopoldine Gräfin von Lamberg, Freiin auf Stein und Guttenberg, geb. 9. April 1825, Herrin der Herrschaften Kwassitz und Morkowitz in Mähren, Ehrendame des Kön. bayr. Theresienordens, StkrD. und K. u. K. PD.

Kinder: 1) Franz Anton, geb. 2. September 1847, Fideikommißherr und erbl. Mitglied des Herrenhauses des oesterr. Reichsrats, Herr der Herrschaften Peruc mit Slavětin und Vrbičan, dann Groß-Zdikau, Ehrenritter des souver. Malteserordens, K. u. K. Kämmerer, Wirkl. GRat und Statthalter im Königreich Böhmen, Major der Reserve im Dragonerregt Fürst zu Windisch-Graetz verm. 18. Mai 1874 zu Prag mit

Anna-Maria Prinzessin zu Schwarzenberg, geb. 1. Mai 1854, StkrD. und K. u. K. PD. [Prag und Tetschen a. d. Elbe.]

2) Caroline, geb. 23. September 1848, StkrD., verm. 19. Oktbr 1868 zu Prag mit Roman Fürsten Sanguszko-Lubartowicz, Herrn des Fürstentums Zaslaw.

3) Maria Josepha Leopoldine Friederike Justa, geb. 6. August 1850, StkrD., verm. 30. April 1872 zu Wien mit Friedrich Prinzen von Thurn und Taxis, Herrn (in Gemeinschaft mit seiner Gemahlin) auf Zdaunek in Mähren, K. u. K. Generalmajor.

4) Ernestine, geb. 12. März 1853, StkrD., verm. 30. Juli 1872 zu Kwassitz mit Heinrich Frhrn von Gudenus, K. u. K. Kämmerer und Rittmeister a. D.

5) Wilhelmine, geb. 26. Dezember 1855, verm. 12. Juli 1874 zu Peruc in Böhmen mit Maximilian Grafen von Lerchenfeld, Kön. bayr. Kämmerer und Leutnant à la suite.

6) Leopoldine, geb. 21. Januar 1857, verm. 14. Mai 1877 zu Prag mit Franz Grafen von Ledebur-Wicheln († 7. Oktober 1893), K. u. K. Kämmerer und Leutnant a. D.

7) Jaroslaw, geb. 23. Mai 1864, Doktor sämtl. Rechte, K. u. K. Kämmerer und Leutnant der Res. des Dragonerregts Prinz Eugen von Savoyen Nr. 13, verm. 6. Juni 1887 zu Prag mit

Marie Gräfin Chotek von Chotkowa und Wognin, geb. 11. Juli 1863, StkrD. [Kwassitz und Prag.]

Kinder: (1) Leopoldine, geb. 16. April 1889.
(2) Franz Anton, geb. 17. Dezember 1890 zu Prag.
(3) Wilhelmine, geb. 11. Dezember 1892 zu Prag.

8) Josefine Carolina Maria Sidonia, geb. 23. Juni 1867 zu Tetschen, verm. 7. August 1886 daselbst mit Georg Grafen von Hutten-Czapski.

† Leopold Leo (geb. 7. April 1811, † 17. Dezember 1888), Ritter des Ordens vom Goldenen Vließ, K. K. GRat, Minister für Kultus und Unterricht, Mitglied des Herrenhauses des oesterr. Reichsrats auf Lebenszeit, Ehrenmitglied der Kaiserl. Akademie der Wissenschaften zu Wien ꝛc., verm. 14. Oktober 1847 mit

Caroline Gräfin von Clam-Martinicz, geb. 11. Juli 1822, StkrD. und K. u. K. PD.

Josefine, geb. 3. Oktober 1815.

3. Majorat Cholitz.

[Besitz: die Fideikommißherrschaft Cholitz (0,96 QM.) im Kreise Chrudim in Böhmen.]

† Johann Nepomuk Joseph Graf von Thun und Hohenstein (geb. 26. Juli 1742, †, Fideikommißherr, K. K. Kämmerer und Oberst a. D., verm. 17. Oktober 1781 mit Maria Theresia Gräfin von Attems [geb. . . . . , † . . . . .]).

Sohn: † Johann (geb. 3. Oktober 1786, † 8. Mai 1861, Fideikommißherr, K. K. Kämmerer und Rittmeister a. D., verm. 15. Oktober 1811 mit Nicolasine Gräfin Baillet von Latour [geb. 24. März 1788, † 2. Oktober 1840], StkrD.).

Söhne: 1) † Theodor (geb. 30. Juli 1815, † 9. Dezember 1881), Fideikommißherr, K. K. Kämmerer und Major a. D., verm. 8. Oktober 1850 mit

Marie Gräfin Kinský, geb. 22. Septbr 1832, StkrD. und K. u. K. PD. (s. Goth. Hofkalender, III. Abteilung).

Kinder: (1) Marie Wilhelmine, geb. 9. August 1851, StkrD., verm. 29. August 1870 zu Cholitz mit Ernst Grafen von Mirbach-Harff.

(2) Maria Nicolasina, geb. 18. Oktober 1852, Ehrendame des souver. Malteserordens, StkrD. und K. u. K. PD., verm. 14. April 1888 zu Prag mit Leopold Grafen Podstatzky-Lichtenstein, Freiherrn auf Prussinowitz, K. u. K. Kämmerer und GRat, Großkreuz und Ehrenbailli, sowie außerordentlichem Gesandten und bevollmächtigtem Minister des souver. Johanniter- (Malteser-) Ordens am Kaiserl. Hofe zu Wien.

(3) Marie, geb. 19. Juli 1854, Kapitularin des K. K. adeligen Damenstifts auf dem Hradschin zu Prag.

(4) Johannes Nepomuk, geb. 8. Juli 1857, Fideikommißherr, K. u. K. Kämmerer und nichtaktiver Leutnant des Landwehr-Dragonerregts Nr. 2, verm. 22. Juni 1885 zu Prag mit Marie Gräfin von Sternberg (geb. 4. Januar 1867, † 29. Februar 1892), StkrD.

Kinder: a) Caroline Marie, geb. 31. Dezember 1887 zu Cholitz.
b) Leopold Marian, geb. 10. Dezember 1888 zu Cholitz.
c) Ernestine Marie Luise, geb. 29. März 1890.

(5) Maria Anna, geb. 8. Oktober 1859, verm. 4. Juni 1888 zu Prag mit Arthur Ritter Clanner von Engelshofen.

(6) Vincenz Oswald Wilhelm, geb. 11. März 1861, Ritter des Deutschen Ordens, K. u. K. Kämmerer und Rittmeister im Husarenregt Graf Hadik Nr. 3.

2) † Franz (geb. 27. Juli 1826, † 30. Juli 1888 zu Schwaz), K. K. Kämmerer, GRat, Feldzeugmeister a. D., auch Inhaber des Inf.-Regts Nr. 54, verm. 16. Juni 1877 zu Innsbruck mit

Auguste-Eugenie, geb. 27. Dezember 1842, verwitw. Gräfin von Enzenberg, geb. Fürstin von Urach, Gräfin von Württemberg, StkrD. und K. u. K. PD. [Graz.]

Kinder: (1) Constantin Theodor Franz, geb. 15. März 1878.
(2) Maria Augusta Franziska, geb. 24. Oktober 1879.

Bruder.

† Anton (geb. 16. Dezember 1754, † 2. April 1840), Herr der Herrschaften Ronsberg, Wasserau und Bernstein am Walde, K. K. Kämmerer und Oberstwachtmeister, verm. 8. Februar 1789 mit Therese Gräfin Wratislaw von Mitrowitz [geb. 9. März 1766, † 21. Januar 1851], StkrD.).

Söhne: 1. † Leopold Felix (geb. 15. November 1797, † 10. April 1877, K. K. Kämmerer, Wirkl. GRat und Oberst-Hoflehnrichter des Königreichs Böhmen, Mitglied des Herrenhauses des oesterr. Reichsrats auf Lebenszeit und Vizepräsident des böhm. ständ. Landesausschusses, verm. I) 17. April 1825 mit Josefine Freiin Mladota von Solopisk [† 28. Juni 1827]; II) 6. September 1829 mit deren Schwester Elisabeth Freiin Mladota von Solopisk [geb. 9. April 1805, † 16. Januar 1876 zu Prag], StkrD. und K. u. K. PD.).

Kinder 2r Ehe: 1) Maria Felicia, geb. 20. Juli 1830, verm. 16. Mai 1849 mit Johann Frhrn Lera von Aehrenthal, K. K. GRat.

2) Elisabeth Felicia, geb. 30. November 1831, StkrD. und K. u. K. PD., verm. 10. Januar 1854 mit Albrecht Grafen von Kaunitz, K. u. K. Kämmerer 2c.

3) † Anton Vincenz Felix (geb. 19. September 1834, † 30. April 1888 zu Ossegg), K. K. Kämmerer und Oberleutnant a. D., verm. 7. Januar 1871 zu Meran mit

Sylvia, geb. 1. Mai 1847 zu Trautmannsdorf, des Philipp Ritters von Leon und der † Natalie geb. Gräfin Del Mestri, Freiin von Schönberg, Tochter.

Kinder: (1) Elisabeth Sylvia Antonia Stephanie, geb. 26. Dezember 1871.

(2) Leopold Bernhard Arbogast Moritz Anton, geb. 5. April 1873.

(3) Antonia Sylvia, geb. 16. Juni 1875.

(4) Arbogast Leopold Bohumil Anton, geb. 4. Februar 1879.

(5) Maria Ludovika Sylvia Antonia, geb. 24. Oktober 1880.

4) † Ladislaus Rudolf Felix (geb. 16. Novbr 1835, † 15. Dezember 1887 zu Rothenhaus), Ehrenritter des souver. Malteserordens, K. K. Kämmerer, Mitglied des Herrenhauses des oesterr. Reichsrats auf Lebenszeit, Major a. D., verm. 7. Septbr 1867 zu Prag mit

Gabriele verwitw. Prinzessin zu Hohenlohe-Langenburg, geb. Gräfin zu Trauttmansdorff-Weinsberg, geb. 30. September 1840, StkrD., Herrin der Herrschaft Rothenhaus in Böhmen.

5) Theresia (Sita) Felicia Maria Aloysia Christiane, geb. 11. November 1837, StkrD. und K. u. K. PD., verm. 4. Juni 1861 zu Prag mit Friedrich Grafen von Nostitz-Rieneck († 12. Juni 1866); vormal. Oberhofmeisterin (mit dem Titel und den Vorrechten einer K. K. Geh. Rats-Witwe) J. K. u. K. Hoh. der Kronprinzessin-Witwe von Oesterreich-Ungarn.

6) Leopold Bohumil Josef Felix, geb. 3. März 1842, vorm. Herr der Herrschaft Benatek ($0{,}_{91}$ QM.) in Böhmen, Ehrenritter des souver. Malteserordens, K. u. K. Kämmerer, verm. 6. Juni 1874 zu Dux mit

Christiane Gräfin von Waldstein und zu Wartenberg, geb. 6. Juli 1854. [Schloß Benatek.]

Kinder: (1) Leopoldine Elisabeth Antonie Florentine Marie, geb. 27. Mai 1875 zu Benatek.

(2) Leonard Eusеb Leopold Christian Maria, geb. 23. Mai 1876 zu Benatek.

(3) Christian Johann Leopold Maria, geb. 20. Januar 1878 zu Benatek.

(4) Josefine Antonie Theresia Kunigunde Maria, geb. 3. März 1886 zu Prag.

2. † Johann Ernst (geb. 12. Mai 1799, † 5. Januar 1827, verm. mit Marie Freiin Mladota von Solopisk [geb. 23. März 1803, † 5. August 1880], StkrD.).

Sohn: Ernst, geb. 28. Juli 1826, Herr auf Söllheim bei Salzburg, K. u. K. Kämmerer und Rittmeister a. D., verm. 12. Juni 1858 mit

Philippine Gräfin von Thun und Hohenstein, geb. 23. August 1835, StkrD. (s. 1. Majorat Klösterle). [Salzburg.]

Kinder: (1) Rudolf, geb. 21. Juni 1859, K. u. K. Regierungssekretär bei der Landesregierung zu Salzburg, Oberleutnant des Landesschützen-Bataillons Nr. 8.

(2) Luise, geb. 20. September 1870, verm. 20. Oktober 1890 zu Salzburg mit Anton Grafen Ledóchowski, K. u. K. Kämmerer und Oberrechnungsrat beim Obersten Rechnungshofe.

(3) Mathilde, geb. 28. September 1872 zu Salzburg.

II. Südtiroler Linie.

[Mit den Brüdern Josef Innocenz (geb. 28. Dezember 1761, † 20. Aug. 1842 — s. 1. Ast —) und Arbogast (geb. 5. Januar 1773, † 8. November 1851 — s. 2. Ast —) schied sich diese Linie in zwei Äste.]

1. Ast Castel Fondo.

† Guidobald Maria Graf von Thun und Hohenstein (geb. 25. Mai 1808, † 3. Oktober 1865 [des 20. August 1842 † Grafen Josef Innocenz Sohn], Herr der Grafschaft Castell-Fondo, Erblandjägermeister in Tirol, K. K. Kämmerer, verm. 1834 mit Theresia [geb. 15. August 1813, † 16. Mai 1881 zu Trient], des Karl Conte Guidi, Marchese di Bagno, K. K. Kämmerers, Tochter, StkrD.).

Kinder: 1. Bianca Maria, geb. 19. Februar 1835, verm. 30. Juni 1856 mit Ferdinand Grafen von Consolati († 3. Mai 1876), Mitglied des Herrenhauses des oesterr. Reichsrats auf Lebenszeit ꝛc. [Trient.]

2. † Emanuel Maria (geb. 17. Dezember 1836, † 30. Januar 1888), Herr der Grafschaft Castel Fondo, Ehrenritter des souver. Malteserordens, K. K. Kämmerer, Mitglied des Herrenhauses des oesterr. Reichsrats auf Lebenszeit, verm. 5. Oktbr 1867 zu Kačina in Böhmen mit Caroline Gräfin Chotek, geb. 4. Oktober 1846, StkrD. und K. u. K. PD. [Schloß Fondo und Triest.]

Kinder: 1) Bianca Therese Maria, geb. 18. Septbr 1868, Nonne unter dem Klosternamen Agnes im . . . . . Kloster.

2) Maria Immaculata Isabella, geb. 12. Dezember 1869.
3) Guido Franz Josef Roland Maria, geb. 11. Februar 1873, K. u. K. Leutnant im Dragonerregt Kaiser Franz Nr. 1.
4) Heinrich Carl Giulio Sigmund Maria, geb. 22. Juli 1874.
5) Emmerich Carl Maria, geb. 26. November 1876.

3. Violante Maria, geb. 20. Juni 1839, verm. 20. April 1862 mit Leopold Grafen Martini von Griengarten und Neuhof.

4. Leopoldine, geb. 1. August 1840, StkrD. und K. u. K. PD., Ehrendame des souver. Malteserordens, verm. 23. Februar 1864 mit Aloys Frhrn von Ceschi di Santa Croce, K. u. K. Kämmerer, GRat und Statthalter a. D.

5. Josefine Maria, geb. 18. Mai 1843, verm. 15. Januar 1867 zu Trient mit Zdenko Grafen von Thun und Hohenstein, K. K. Ratssekretär beim Landesgericht zu Prag (s. I. 2.).

6. Sigismund Georg Maria, geb. 23. April 1849, K. u. K. Kämmerer, verm. I) 8. Mai 1879 zu Trient mit Maria Gräfin Sardagna von Neuburg und Hohenstein (geb. 15. August 1860, † 21. Februar 1887 zu Trient), StkrD.; II) 3. Oktober 1888 zu Seregnano bei Trient mit
Maria Gräfin Consolati von und zu Heiligenbrunn und Bauhof, geb. 13. Juni 1858. [Trient.]
Kinder: a) 1r Ehe: 1) Maria Theresia, geb. 5. Mai 1880.
2) Johann Ernst, geb. 22. August 1881.
3) Tea Josepha, geb. 3. Mai 1884.
4) Margarethe Giulia, geb. 4. August 1885.
5) Maria Josepha, geb. 16. Februar 1887.
— b) 2r Ehe: 6) Bianca Maria, geb. 17. September 1889.
7) Leopoldine Anna, geb. 9. August 1891.
8) Ferdinand Guido, geb. 5. Januar 1893.

7. Galeazzo Maria, geb. 24. September 1850, Komtur des souver. Malteserordens zu Maidelberg und Vertreter des Großpriorats von Böhmen und Oesterreich beim Magisterium des Ordens in Rom, K. u. K. Kämmerer und Statthaltereirat a. D. [Rom.]

2. Ast Castel Brughier.

† Arbogast Graf von Thun-Hohenstein (geb. 5. Januar 1773, † 8. November 1851, Herr des Schlosses Brughier, verm. I) mit Theresia Freiin von Lichtenthurm [geb. . . . . ., † 13. Dezbr 1836]; II) 25. September 1837 mit Theresia Meyer [geb. 30. Dezember 1810, † 3. April 1886 zu Stadlhof in Tirol]).
Kinder: a) 1r Ehe: 1. Franz Maria Graf von Thun-Hohenstein-Sardagna, geb. 17. Juni 1835 [oesterr. Genehmigung zur Namenvereinigung mit Sardagna d. d. Wien 25. März 1853 infolge Testaments vom 15. April 1849 als Universalerbe seines Großoheims, des 27. Dezember 1849 zu Padua † Michael Josef Freiherrn von Sardagna, K. K. Kämmerers, GRats, niederoesterr. Oberstlandrichters a. D. und Präsidenten der Gesetzgebungshofkommission, welche Namenvereinigung aber nur für ihn allein, nicht auch für seine Erben angenommen wurde], Herr des Schlosses Brughier, Ehrenritter des souver. Malteserordens, K. u. K. Kämmerer und Mitglied des Herrenhauses des oesterr. Reichsrats auf Lebenszeit, verm. 9. Juli 1856 mit

Anselma Freiin von Pach, Edler Herrin zu Hohen-Eppan, geb. 21. April 1836, StkrD. und K. u. K. PD. [Schloß Brughier und Wien.]

Kinder: 1) Maria Guidobaldine, geb. 30. Oktober 1858.
2) Margaritta Josefine, geb. 7. April 1860.
3) Arbogast Franz, geb. 17. Oktober 1861, K. u. K. Kämmerer, verm. 8. August 1893 zu Wolfsberg mit
Olga Gräfin Henckel, Freiin von Donnersmarck, geb. 9. Dezember 1867, StkrD.
4) Antonio Pio, geb. 21. Oktober 1871, K. u. K. Leutnant der Reserve des Dragonerregts Albrecht Prinz von Preußen Nr. 6.
5) Amadé Maria, geb. 21. Februar 1875.

— b) 2r Ehe: 2. Elisabeth Maria, geb. 23. Oktober 1840.

3. Josef Maria Romedius, geb. 14. April 1843. [Stadlhof bei Kaltern in Tirol.]

Thürheim.

[Katholisch. — Schwäbischer Uradel; böhm. Inkolat d. d. Prag am Donnerstag nach Pauli Bekehrung 1564; Reichsfrhr. d. d. Wien 12. Februar 1625; oberoesterr. Landmannschaft 21. Mai 1627; Reichsgrf. mit den Prädikaten Freiherr von Bibrachzell, Herr auf Ober- und Nieder-Reichenbach" nebst Wappenvermehrung mit dem der Nußdorf d. d. Wien 30. Oktober 1666 (für die Gebrüder Leopold, Franz Leopold, Christoph Leopold und Philipp Jacob Frhrn von Thürheim). — S. Jahrg. 1872, S. 848.]

I. Linie, in Oesterreich.

[Abstammend vom Grafen Christoph Wilhelm, ältestem Sohne des Grafen Christoph Leopold (s. Diplom von 1666). — Oberst-Erblandfalkenmeister in Oesterreich ob der Enns d. d. Wien 24. Septbr 1705; böhm. Inkolat d. d. Wien 1. August 1724. — Besitz: die Fideikommißherrschaft Weinberg (bei Käfermarkt) mit Dornach und Wartberg (erworben 1629).]

† Joseph Ferdinand Ignaz Bonifaz Graf und Herr von Thürheim, Freiherr auf Bibrachzell, Herr von Ober- und Nieder-Reichenbach (geb. 15. Mai 1794, † 8. September 1832 zu Linz, K. K. Kämmerer, verm. 5. Juni 1816 mit Leopoldine Gräfin von Starhemberg [geb. 29. Dezbr 1794, † 15. Novbr 1859 zu Wien], StkrD. und PD.).

Kinder: 1. † Josef Ludwig Egbert (geb. 27. Mai 1818, † 19. Juli 1894 zu Schwerdtberg, Fideikommißherr, sowie Herr der Herrschaften Schwerdtberg, Windegg und Pragstein [letzteres erworben 1770], Oberst-Erblandfalkenmeister in Oesterreich ob der Enns, Justizritter des souver. Malteserordens, K. u. K. Kämmerer und Major a. D.).

2. Josef Andreas Goswin Aribo Georg Maria, geb. 17. Mai 1827, Fideikommißherr, sowie Herr der Herrschaften Schwerdtberg und Windegg (beide erworben 1749), Oberst-Erblandfalkenmeister in Oesterreich ob der Enns, K. u. K. Kämmerer und Major a. D., verm. I) 26. April 1866 zu Prag mit Clotilde Freiin von Hennet (geb. 26. September 1834 zu Prag, † 12. Dezember 1871 zu Teplitz), StkrD.; II) 8. Juli 1873 zu Dobritschan mit

Sophie Freiin Zeßner von Spitzenberg, geb. 24. Januar 1844, StkrD. [Weinberg bei Käfermarkt, Oberoesterreich.]

Kinder: a) 1r Ehe: 1) Maria Leopoldine Therese Caroline Clotilde, geb. 11. September 1868 zu Linz in Oberoesterreich.

2) Therese Leopoldine Josepha Clotilde, geb. 2. Dezember 1871 zu Teplitz.

— b) 2r Ehe: 3) Ludwig Goswin Sebastian Vincenz Maria, geb. 3. Juli 1874 zu Salzburg.

3. Therese Leopoldine, geb. 30. April 1831, verm. 1. Februar 1865 mit Louis August Baron von Schwiter. [Paris.]

II. Linie, in Bayern.

[Abstammend vom Grafen Georg Siegismund, viertem Sohne des Grafen Christoph Leopold (s. Diplom von 1666). — Immatrikuliert im Königreich Bayern bei der Grafenklasse 23. Februar 1833.]

† Julius Alexander Graf und Herr von Thürheim, Freiherr auf Bibrachzell, Herr von Ober- und Nieder-Reichenbach (geb. . . . . , † 24. November 1842, Kön. preuß. Premierleutnant a. D., verm. . . . . mit . . . . [geb. . . . . , † . . . . .]).

Kinder: 1. Hermann Carl Friedrich, geb. 14. April 1835, Kön. bayr. Generalleutnant und Präsident des General-Auditoriats, verm. 5. Juli 1862 zu Augsburg mit

Wilhelmine Freiin von Forstner von Dambenois, geb. 14. Juli 1839 (lutherisch).

Töchter: 1) Marie Leopoldine, geb. 29. Februar 1868 zu Augsburg.

2) Gabriele Luise, geb. 9. September 1870 zu München.

2. Franziska Luise Friederike, geb. 1. Juli 1841, verm. 14. Mai 1860 zu Nürnberg mit Julius Grafen von Soden (lutherisch).

Thurn und Valsássina.

(In Italien „della Torre" genannt.)

[Katholisch. — Oesterreich, Italien und die Schweiz. — S. Handbuch, S. 1002, und über die Abstammung insbesondere Jahrg. 1858, S. 793.]

A. Haus Thurn- (della Torre-) Hofer und Valsássina.

(Erloschen.)

[Reichsgrf. 24. Februar 1530 (?). — Diese (sogenannte Duiner) Linie führt den Zunamen „Thurn- (della Torre-) Hofer und Valsássina". — Über die Abstammung s. Jahrg. 1878, S. 965.]

† Franz Graf Thurn- (della Torre-) Hofer und Valsássina († 14. Novbr 1824, K. K. Kämmerer, verm. mit Barbara von Brentner [†]).

Töchter: 1. † Amalie (geb. 24. Dezbr 1800, † 3. Juni 1878, verm. 23. August 1829 mit Sigismund Frhrn von Teuffenbach zu Tiefenbach und Maßweg [† 29. Septbr 1845]).

2. † Auguste (geb. 20. April 1806, † 12. Februar 1894 zu Strassoldo, verm. mit Johann Grafen Strassoldo, Frhrn auf Graffemberg [† 27. Oktbr 1866]).

B. Haus Thurn-Valsássina von Villalta und Spessa.

[Abstammend von Napoleone della Torre, signore di Milano.]

[Reichsgrf. „von Valsássina" d. d. Barcelona 26. Mai 1533; bestätigt d. d. Wien 13. Juni 1572; Verleihung des Prädikats „Hoch- und Wohlgeboren" d. d. Linz 16. Juni 1664; Oberst-Erblandmarschall in der gefürsteten Grafschaft Görz und Gradisca 1664; Landmannschaft in Kärnten 1666; Oberst-Erblandsilberkämmerer in Kärnten 20. März 1666. — Beschreibung des Wappens und Näheres über die Standeserhebungen im Jahrg. 1858, S. 794.]

I. Linie Villalta.

† Anton Graf von Thurn-Valsássina, von Spessa und Villalta (geb. . . . . , † . . . . . 1846, K. K. Kämmerer, verm. 1801 mit Maria Josepha [geb. . . . . , † 1828], des Vincenz Ritters von Suttner, Herrn der Herrschaft Kirchstetten ꝛc., und der Theresia geb. Freiin Moser von Ebreichsdorf Tochter).

Söhne: 1. † Ludwig (geb. 30. Oktbr 1805, † 16. Januar 1879), K. K. Kämmerer und Rittmeister a. D., verm. 16. Novbr 1850 mit

Serafine Freiin Degrazia von Podgosdam, geb. 28. Mai 1824. [Ziracco.]

Söhne: 1) Ludwig Franz Anton Friedrich, geb. 30. Oktbr 1855, Herr zu Villalta, Cargnacco und Ziracco, Oberst-Erblandmarschall in der gefürsteten Grafschaft Görz und Gradisca, Erbhofmeister in Krain und Oberst-Erblandsilberkämmerer in Kärnten, K. u. K. Oberleutnant der Reserve des Husarenregts König von Württemberg Nr. 6, verm. 12. Januar 1889 zu Temesvár mit

Paula, geb. 10. Januar 1869, des Stefan Ritters von Šiballič, K. K. Oberst z. Disp., und der Marie geb. von Widaković Tochter. [Görz.]

2) Franz Ludwig Anton Friedrich, geb. 4. Oktbr 1857, K. u. K. Oberleutnant der Reserve des Husarenregts Frhr von Edelsheim-Gyulai Nr. 4.

2. † Adolf (geb. 8. April 1810, † 27. März 1870, verm. mit Franziska Serafine Hof [geb. 14. April 1824, † 23. März 1888 zu Wien]).

Sohn: Adolf, geb. 20. Dezbr 1855, K. K. Leutnant a. D., verm. 5. Juli 1879 mit

Wilhelmine, geb. 12. Juli 1836, verwitw. Gräfin Spannocchi, geb. von Eichner. [Püspöky in Ungarn.]

II. Linie Spessa (in Görz).

† Camillo Graf von Thurn-Valsássina, von Spessa und Villalta (geb. 19. April 1811, † 31. Juli 1875), Hzgl. parmesan. Kammerherr, K. K. Major a. D., verm. 26. Februar 1840 zu Parma mit

Isotta Nobile Ugolotti Biancardi, geb. 14. Dezbr 1813, Herrin der Foriera und Viniasa Medesano in Italien. [Parma.]

Sohn: Leopold Carl Franz Josef Maria, geb. 14. April 1842, Gutsbesitzer in Theresienfeld und Zillendorf in Niederoesterreich,

Oberst-Erblandmarschall in der gefürsteten Grafschaft Görz und Gradisca, Erb-Hofmeister in Krain und Oberst-Erblandsilberkämmerer in Kärnten, K. u. K. Kämmerer und Rittmeister a. D., verm. I) 1. Dezbr 1866 zu Hermannstadt in Siebenbürgen mit Ottilie Selma Tellmann (geschieden); II) 26. Oktbr 1886 zu Wien mit Frieda Bertha Dorothea Zeppezauer. [Wien und Theresienfeld.]

Sohn 1r Ehe: Egon Raoul Josef, geb. 20. Septbr 1868, K. u. K. Leutnant der Reserve des Husarenregts Graf von Hadik Nr. 3. [Wien.]

Geschwister.

1. Anton, geb. 16. Januar 1815, verm. 27. Novbr 1872 mit Ida Gräfin Zucco della Cucagna, geb. 3. Juli 1840. [Cormons.]
2. Isabella, geb. 15. April 1818, verm. 25. Novbr 1840 zu Görz mit Anton Persa Edlem von Liebenwald. [Görz und Capriva.]

Vatersbruder.

† Carl Alexander (geb. 1777, † 13. Septbr 1846, verm. 1809 mit Isabella Gräfin von Attems [geb. 9. Dezbr 1780, † 29. April 1873]).

Tochter: Isabelle, geb. 21. Mai 1821, verm. mit August von Bolthauser († 1881), K. K. Oberstleutnant a. D. [Görz.]

III. Linie in Udine.

(Im Mannesstamme erloschen.)

[Oesterr. Anerkennung als „Graf della Torre de Valsássina" laut Allerhöchster Entschließung d. d. Brünn 5. Mai 1820.]

† Lucio Sigismondo Graf von Thurn-Valsássina, von Spessa und Villalta (geb. 26. Oktbr 1808, † 23. Februar 1890 zu Udine [des 1812 † Grafen Fabio, K. K. Kämmerers und Hofrats, Sohn], Herr zu Villalta, Cargnacco, Manzano, Ruttars und Pocenia, verm. 1837 mit Johanna Edler di Boschetti, geb. 21. August 18... [Udine.]

Tochter: Therese, geb. 4. August 1838, verm. 15. Oktbr 1864 mit Felicien Grafen Fleuri.

C. Haus Thurn-Valsássina-Como-Vercelli.

[Abstammend von Salvino della Torre.]

[Reichsfreiherrnstand mit „zum Creutz" d. d. Brüssel 12. Januar 1532; Reichsgrf. von Thurn-Valsássina-Como-Vercelli, Frhr. zum Kreuz d. d. Mailand 24. August 1541 (vom Kaiser Carl V.); erbländ.-oesterr. Grf. d. d. Genua 27. Mai 1543; Oberst-Erblandhofmeister in Krain und der Windischen Mark d. d. Prag 12. August 1543, Oberst-Erblandmarschall in der gefürsteten Grafschaft Görz und Gradisca d. d. Graz 9. Dezember 1552; Reichsgrafenbestätigung d. d. Wien 8. Oktbr 1567; Erbburggraf von Lienz 1. Januar 1568; Bestätigung als „Grafen von Valsássina" d. d. Wien 13. Juni 1572. — Die nachstehenden vier Linien stammen von vier Brüdern.]

I. Linie Bleiburg (in Kärnten).

[Descendenz Franz Ludwigs (geb. 1640, † 1681).]

[Besitz: die Compossessorats-Fideikommißherrschaft Bleiburg in Kärnten, Radmannsdorf in Krain und das Majorat Lechen in Steiermark.]

† Georg Graf von Thurn-Valsássina-Como-Vercelli, Freiherr zum Kreuz, (geb. 3. Januar 1788, † 9. Februar 1866, Herr auf Bleiburg, Radmannsdorf, Wallenburg und Plankenstein K. K. Kämmerer, Wirkl. GRat und Feldzeugmeister a. D., verm. 28. Mai 1833 mit Emilie Gräfin Chorinsky [geb. 14. Januar 1811, † 14. August 1888 zu Bleiburg], StkrD. u. PD.).

Söhne: 1. † Georg Friedrich (geb. 29. März 1834, † 2. Juni 1879, Herr der Lehensgüter Gföll und Pyrba in Niederoesterreich, Oberst-Erblandhofmeister in Krain und der Windischen Mark, Burggraf von Lienz, erbl. Mitglied des Herrenhauses des oesterr. Reichsrats, K. K. Kämmerer und Major a. D., verm. I) 17. Septbr 1861 mit Gabriele Gräfin Palffy-Daun von Erdöd [geb. 19. August 1841, † 23. Juni 1867], StkrD.; II) 15. Mai 1872 zu Wien mit Eugenie Gräfin Vrints zu Falkenstein [geb. 31. Oktbr 1847, † 13. Februar 1879], StkrD.).

Kinder: a) 1r Ehe: 1) Marie Gabriele, geb. 17. Oktbr 1862, StkrD., verm. 1. März 1886 mit Hugo Grafen O'Donell von Tyrconell, K. u. K. Kämmerer und Konzipisten. [Linz.]

2) Caroline Sidonie, geb. 5. Oktbr 1863, verm. 1. Mai 1884 zu Wien mit Philipp Grafen von Sternberg auf Chotysan mit Bilkovic, K. u. K. Kämmerer. [Jemnist in Böhmen.]

3) Vincenz Georg, geb. 22. März 1866 zu Bleiburg, Majoratsherr auf Lechen in Steiermark, sowie Herr auf Walisch in Böhmen und Hagenegg in Kärnten, Oberst-Erblandhofmeister in Krain und der Windischen Mark, Erblandmarschall in Görz und Gradisca, Erblandsilberkämmerer in Kärnten, Burggraf von Lienz, erbl. Mitglied des Herrenhauses des oesterr. Reichsrats, Ehrenritter des souv. (Johanniter-) Malteserordens.

— b) 2r Ehe: 4) Franz Johann Duglas, geb. 10. Mai 1876 zu Wien,
5) Alexander, geb. 3. Februar 1879, } Herren auf Rastenberg in Niederoesterreich.

2. Johann Duglas, geb. 22. Septbr 1835, Komtur des Kön. bayr. St. Georg-Ordens, K. u. K. GRat, Kämmerer und Rittmeister a. D., verm. 9. August 1863 zu Irlbach in Bayern mit Gabriele Gräfin von Bray (geb. 10. Februar 1841, † 6. Januar 1892 zu Wien), StkrD. und K. u. K. PD., Ehrendame des Kön. bayr. Theresienordens. [Streiteben in Kärnten.]

Kinder: 1) Johann Duglas, geb. 22. April 1864, K. u. K. Kämmerer, Leg.-Sekretär bei der K. u. K. Gesandtschaft zu Bukarest und Oberleutnant der Reserve des Dragonerregts Prinz Eugen von Savoyen Nr. 13, verm. 20. Novbr 1888 zu Wien mit
Franziska Gräfin von Thurn-Valsássina, geb. 9. März 1868, StkrD. (s. unten).

Kinder: (1) Johann Duglas Josef Hugo, geb. 27. Oktbr 1889 zu Berlin.

(2) Marie-Sophie, geb. 9. April 1891 zu Berlin.
(3) Otto Gabriel Ludwig, geb. 18. Februar 1893 zu München.
2) Ernst Friedrich, geb. 28. Oktbr 1867, K. u. K. Kämmerer und Oberleutnant im Ulanenregt Franz II., König beider Sizilien Nr. 12.
3) Marianne, geb. 10. Septbr 1869, StkrD., verm. 24. Juli 1889 zu Bleiburg mit Leopold Grafen Goëß auf Premstetten und Ligist in Steiermark, K. u. K. Kämmerer, Landespräsident im Herzogtum Bukowina. [Czernowitz.]

3. Friedrich, geb. 17. August 1836, K. u. K. Kämmerer und Major a. D., verm. 24. Oktbr 1868 zu Kaschau mit
Emilie Fejérváry de Komlós-Keresztes, geb. 30. Mai 1844, StkrD. [Graz.]
Kinder: 1) Ludwig, geb. 1. Oktbr 1869.
2) Stefanie, geb. 3. Februar 1871.
3) Anna Emilie, geb. 26. April 1876.

4. Josef Rudolf, geb. 7. Septbr 1839, K. u. K. Kämmerer und Rittmeister a. D., verm. 20. Septbr 1865 zu Wien mit
Sophia Gräfin Brints zu Falkenstein, geb. 23. Februar 1846, Herrin der Herrschaften Schrems nebst Heinrichs und Kottinghörmans in Niederoesterreich, StkrD. [Schrems.]
Töchter: 1) Emilie, geb. 16. August 1866, StkrD., verm. 3. August 1885 zu Schrems mit Luigi Dentice Prinzipe di Frasso e San Vito. [San Vito dei Normanni, Italien.]
2) Franziska Eugenia, geb. 9. März 1868, StkrD., verm. 20. November 1888 zu Wien mit Duglas Grafen von Thurn-Valsássina, K. u. K. Kämmerer, Leg.-Sekretär bei der K. u. K. Gesandtschaft zu Bukarest (s. oben).

II. Linie Plankenstein (in Steiermark).

(Im Mannesstamme erloschen.)

[Descendenz des Ferdinand Felix (geb. 1643, † um 1700).]

† Maximilian Graf von Thurn-Valsássina-Como-Vercelli, Freiherr zum Kreuz (geb. 11. Dezbr 1778, † 23. Januar 1843, Herr auf Lechen und Gradisch in Steiermark, K. K. Kämmerer und Rittmeister a. D., verm. 22. Oktbr 1811 mit Josefine von Smitmer [† 22. April 1852]).
Töchter: 1. Ludovica, geb. 18. Dezbr 1825, verm. 16. Mai 1850 mit Emil von Klotz († 4. Februar 1854), K. K. Hauptmann im Geniekorps und Professor an der Genie-Akademie zu Klosterbruck in Mähren.

2. Gabriele, geb. 20. Oktober 1826, verm. 6. Oktober 1850 mit Franz von Meding (lutherisch; † 24. Juni 1881 zu Viktring bei Klagenfurt), K. K. Oberst a. D. [Klagenfurt.]

III. Linie Radmannsdorf (in Krain).

(Im Mannesstamme erloschen.)

[Descendenz des Johann Ambrosius bzw. seines Sohnes Johann Carl (geb. 1645, † um 1710).]

† Hyacinth Victor Graf von Thurn-Valsássina-Como-Vercelli,

Freiherr zum Kreuz (geb. 22. April 1818, † 12. Dezember 1877 [des 6. März 1859 † Grafen Vincenz, Herrn der Herrschaften Radmannsdorf und Wallenburg, K. K. Kämmerers, Sohn]), Herr der Herrschaft Lechen in Steiermark und (in Gemeinschaft mit seinem Bruder Gustav [† 23. Juli 1888]), der Herrschaften Radmannsdorf und Wallenburg in Krain, Mitbesitzer der Herrschaft Plankenstein, Grazer und Cillier Anteils in Steiermark, K. K. Kämmerer, verm. 15. Juli 1862 mit

Friederike Freiin von Grimschitz, geb. 13. Januar 1843; wiederverm. mit Dr. med. Theodor Meynert († 31. Mai 1892 zu Kloster-Neuburg), K. K. Hofrat u. Universitätsprofessor.

IV. Linie Plankenstein (in Steiermark und Krain).

(Im Mannesstamme erloschen.)

[Descendenz Andreas Ludwigs (geb. 1650, † um 1710).]

† Anton Camillo Graf von Thurn-Valsássina-Como-Vercelli, Freiherr zum Kreuz (geb. 24. September 1782, † 27. Februar 1862, Herr der Herrschaft Plankenstein, Cillier Anteils, K. K. Kämmerer, verm. 11. August 1808 mit Antonie Clara Freiin von Guretzky-Kornitz und Gureck [geb. 29. Mai 1792, † 9. April 1865], StkrD.).

Töchter: 1. Therese, geb. 15. Oktober 1817, Stiftsdame zu Graz.

2. Bertha Johanna, geb. 2. Juli 1824, StkrD., verm. 7. Januar 1856 mit Heinrich Cerrini di Monte Varchi († 27. Oktober 1870), K. K. Kämmerer und Feldmarschall-Leutnant a. D. [Graz.]

D. Haus Thurn- (della Torre-) Valsássina zu Verona.

[Abstammend von Caverno della Torre. — S. Jahrg. 1871, S. 850; neuere Nachrichten fehlen.]

E. Haus Thurn-Valsássina in der Schweiz.

[Erbmarschall des Stiftes St. Gallen 1676; Reichsfrhr. d. d. Wien 1. April 1683; Aufnahme in die freie Reichsritterschaft (Kanton an der Donau) 1702; Reichsgrf. d. d. Wien 16. März 1718 (Diplom d. d. Wien 21. Dezbr 1730); Bestätigung des Reichsgrafenstandes d. d. Wien 26. April 1781; eingetragen in die Kön. bayr. Adelsmatrikel bei der Grafenklasse 14. September 1813. — Der Gründer dieser Linie war Guido, ein Sohn des Francesco.]

1. Ast Berg.

(Im Mannesstamme erloschen.)

† Johann Theodor Fidel Anton Graf von Thurn-Valsássina (geb. ...., † 1851, Herr auf Berg, verm. mit .... [geb. ... , † ....]).

Tochter: Emma, geb. 180., verm. 18. Februar 1836 mit Carl von Gaugreben zu Bruchhausen. [Schloß Berg bei Konstanz.]

2. Ast Wartegg.

Anton Graf von Thurn-Valsássina, geb. 1790 (des 16. Mai 1799 † Grafen Friedrich-Michael, Fürstl. eichstädtischen Hofrats, Sohn).

Thurn=Valsássina und Taxis
(a. d. H. der Taxis).

[Katholisch. — Tirol. — Hofpostmeister zu Innsbruck 1499; Hofpostmeister von Tirol und den vorderoesterreichischen Landen 1507; erbländ.-oesterr. Wappenbesserung d. d. Wien 27. März 1564 (für Gabriel und dessen Oheim Ludwig); Reichsfreiherrnstand mit Wappenvermehrung d. d. Wien 20. Oktbr 1642 (für Paul II.); Erb-Oberhofpostmeister von Tirol und den vorderoesterreichischen Landen d. d. Innsbruck 27. Juni 1645; Wappenbesserung d. d. Wien 16. Septbr 1671 (für die Gebrüder Franz Werner und Siegmund Maximilian); Obersthof- und General-Erb-Postmeister d. d. Wien 4. März 1673; Reichsgrf. mit Wappenbesserung und dem Prädikat „Hoch- und Wohlgeboren" d. d. Linz 19. September 1680 (für den Freiherrn Franz Werner); Landmann in Tirol als Graf „von Thurn-Valsássina und Taxis" d. d. Wien 6. April 1682; oberoesterr. alter Herrenstand 10. September 1729; in die Grafenklasse der Kön. bayerischen Adelsmatrikel eingetragen 31. August 1813. — Beschreibung des Wappens im Jahrg. 1894, S. 1102. — S. Goth. Hofkalender, II. Abteilung: „Thurn und Taxis".]

Stammtafel.

Gabriel I. von Taxis († ca 1529), Hofpostmeister zu Innsbruck, verm. mit Catharina de Chiaramonte.

Ludwig († 1569), Kaiserl. Rat [erbländ.-oesterr. Wappenbesserung d. d. Wien 27. März 1564 (Ferdinand I.)].

Joseph († 1555), verm. mit Salome von Seusenhofen.

Gabriel II. († 1583) [erbländ.-oesterr. Wappenbesserung d. d. Wien 27. März 1564], verm. mit Barbara von Welsperg.

Paul I. († 1607), verm. mit Katharina von Stuben zu Dachenberg.

Gabriel III. († 1627).

Andreas († 1628), verm. mit Elisabeth von Stachlburg.

Paul II. von Thurn und Taxis, Oberpostmeister von Tirol [Reichsfrhr. d. d. Wien 20. Oktober 1642], verm. mit Elisabeth Fieger von Hirschberg.

Franz Werner Freiherr von Thurn und Taxis († 1685) [Wappenbesserung d. d. Wien 16. Septbr 1671; Reichsgrf. d. d. Linz 19. Septbr 1680; Landmann in Tirol als „Graf von Thurn-Valsássina u. Taxis" d. d. Wien 6. April 1682], verm. 1660 mit Elisabeth Freiin von Hohen-Rechberg.

Siegmund Maximilian Freiherr von Thurn und Taxis († 1695) [Wappenbesserung d. d. Wien 16. September 1671].

Franz Nicolaus (geb. 1662, † 1726), verm. 1687 mit Anna Franziska Constantia Gräfin von Tattenbach.

Leopold Franz Maria (geb. 1688, † 1760), verm. 1723 mit Maria Antonia Bernhardine Gräfin von Sprinzenstein, Freiin zu Neuhaus.

Johann Sebastian (geb. 1729, † 1790), verm. 1755 mit Maria Josepha Gräfin von Wilczek.

Alexander Maria Joseph (geb. 19. März 1765, † 25. März 1834) [eingetragen in die Kön. bayr. Adelsmatrikel bei der Grafenklasse 31. August 1813], verm. 6. Febr. 1792 mit Maria Theresia Gräfin von Sarntheim (geb. 16. November 1771, †).

Joseph (geb. 10. Mai 1772, † 17. März 1845), K. K. Kämmerer und Hauptmann in der Armee [eingetragen in die Kön. bayr. Adelsmatrikel bei der Grafenklasse 31. August 1813], verm. mit Therese Freiin von Prielmayer (geb. 26. Aug. 1796, † 2. April 1872 zu Innsbruck).

Joseph Thaddeus (geb. 23. April 1794, † 19. Dezbr 1876 zu Schwaz), Herr auf Sterzing in Tirol und Neuhaus in Oberoesterreich, K. K. Kämmerer, verm. 1837 m. Victoria Freiin von Gumppenberg (geb. 18. Oktbr 1817, † 10. Juli 1868).

Ferdinand, geb. 25. April 1819, Herr auf Reifenstein bei Sterzing in Tirol.
(S. unten.)

Ferdinand Graf von Thurn-Valsássina und Taxis, geb. 25. April 1819, Herr auf Reifenstein bei Sterzing in Tirol, K. K. OberstHof- und General-Erblandpostmeister von Tirol und den ehemals vorderoesterreichischen Ländern, K. u. K. Kämmerer und Statthaltereirat a. D., verm. 9. April 1864 mit

Marie Caroline Gräfin Desenffans d'Avernas, geb. 18. Mai 1843, StkrD. [Wilten bei Innsbruck.]

Kinder: 1. Josef, geb. 5. Februar 1866, K. K. Leutnant im 2. Tiroler Landesschützen-Bataillon.
2. Franz-Sales, geb. 7. Mai 1867.
3. Aloysia, geb. 7. August 1874.
4. Anton von Padua, geb. 1. Juni 1877.

Tiefenbach.

[Katholisch. — Schweiz. — Adel und Grf. im Fürstentum Reuß-Greiz unter dem Namen „Tiefenbach" d. d. Karlsbad 7. Juli 1840 (für die Mutter) und d. d. Greiz 25. Mai 1844 (für die Tochter Wilhelmine Brunold); oesterr. An-

erkennung als ausländischer Grafenstand 31. März 1845. — S. Jahrg. 1872, S. 858.]

Anna Gräfin von Tiefenbach, geb. Ritter Edle von Vallyemare, Witwe des Johann Baptist Brunold; wiederverm. in morganatischer Ehe 7. Juli 1840 mit Friedrich Wilhelm Prinzen von Nassau (lutherisch; † 6. Januar 1845), K. K. Generalmajor a. D.

Tochter 1r Ehe: Wilhelmine Josefine Rudolfine Gräfin von Tiefenbach, geb. 5. Juli 1834 zu Atzgersdorf in Niederoesterreich, verm. 1856 mit Emile de Girardin (geschieden 1872; † 27. April 1881). [Paris.]

Tiefenhausen.

[Lutherisch. — Rußland (Esth-, Liv- und Kurland). — Reichsgrf. d. d. Wien 27. April 1759. — S. Handbuch, S. 1005.]

† Paul Graf von Tiefenhausen (geb. 27. August 1774 [1]), † 24. Dezbr 1864, Kaiserl. russ. Wirkl. GRat und Senator, Präsident des evang.-luth. Generalkonsistoriums, verm. mit Julie Gräfin von der Pahlen, Freiin von Astrau [geb. 22. März 1782, † . . . .])

Kinder: 1. † Alexander Eduard (geb. 9. März 1809, † 15. Januar 1885), Erbherr auf Selly, Odenwald und Körwentak, Kaiserl. russ. Gardeoberst und Flügeladjutant a. D., verm. 20. Juni 1838 mit

Lucie Katharine Elisabeth Gräfin von Manteuffel a. d. H. Metzküll, geb. 30. Oktober 1813 (katholisch). [Reval und Selly.]

Kinder: 1) Alfred Paul, geb. 27. Juni 1839, Kaiserl. russ. Oberstleutnant à la suite, verm. 22. September 1885 mit

Sofie von Vogt.

2) Victor, geb. 9. April 1842, Kaiserl. russ. Wirkl. Staatsrat und Oberprokurator im Senat, verm. 2. Oktober 1868 mit

Elise (griechisch-katholisch), des † Wassili von Sabouroff Tochter. [St. Petersburg.]

Sohn: Alexander, geb. 24. Mai 1875.

3) Lucie, geb. 17. September 1845, verm. 16. Juni 1868 mit Rudolf von Lilienfeldt zu Allo.

4) Hans Heinrich Nicolai, geb. 13. August 1848, Erbherr auf Selly, Odenwald und Körwentak, verm. 28. September 1884 zu Reval mit

Nelly Olga, geb. 28. November 1866, des Paul von Baggehuffwudt, Kaiserl. russ. Kammerherrn, Tochter. [Odenwald.]

Kinder: (1) Olga Lucie Marie, geb. 6. Juli 1886 zu Reval.

(2) Marie Nelly Marguerite Elise, geb. 2. Dezember 1887 zu Odenwald.

(3) Paul Eduard Georg Engelbrecht, geb. 5. Dezember 1889 zu Reval.

(4) Hans-Heinrich Alfred Nicolai, geb. 5. Juni 1893 zu Reval.

5) Anna Maria, geb. 2. Mai 1851, verm. 26. April 1883 mit Arthur

[1]) Die Data sind sämtlich neuen Stils.

von Grünewaldt, Kaiserl. russ. General, Kommandeur des Chevaliergarde-Regts J. M. der Kaiserin von Rußland.

6) Marie Thecla, geb. 2. Mai 1851, der Vorigen Zwillingsschwester, verm. 27. Oktober 1875 mit Georg Baron von Engelhardt auf Weinjerwen, esthländischem Landrat.

2. Natalie, geb. 12. April 1810, Staatsdame J. Maj. der Kaiserin von Rußland, verm. 2. Mai 1835 mit Victor Grafen Panin (†), Kaiserl. russ. Wirkl. GRat, Staats- und Justizminister. [St. Petersburg.]

3. † Ferdinand Paul (geb. 27. November 1811, † 16. März 1870, Erbherr der Fonalschen und Heinrichshofschen Güter, verm. 29. April 1837 mit Marie Eleonore [geb. 11. November 1819, † 26. März 1892], des † Carl Gotthart von Liphart auf Rathshof, livländischen Landmarschalls und Landrats, Tochter).

Kinder: 1) Adele Julie, geb. 17. November 1840.

2) Julie Charlotte, geb. 8. Januar 1842, verm. 1872 mit L. von Harder (geschieden 1873).

3) Woldemar Paul Eduard, geb. 25. März 1844, Kaiserl. russ. Wirkl. Staatsrat und Vizegouverneur von Eriwan im Kaukasus.

4) Paul Carl, geb. 10. August 1845, Kaiserl. russ. Oberstleutnant a. D.

5) Annette Marie Luise, geb. 12. März 1848, Priorin des freiweltlichen Stifts „Johann-Dietrichstein" zu Finn.

4. † Peter (geb. 27. Mai 1815, † 21. Juni 1860, Erbherr auf Malla in Esthland, Kaiserl. russ. Garde-Rittmeister a. D., verm. mit Luise Johanna [geb. 20. Februar 1824, † 1. Oktober 1893 zu Badenweiler in Baden], des † Woldemar von Knorring auf Cournall, Kaiserl. russ. Generaladjutanten, Tochter).

Sohn: Woldemar Paul, geb. 17. September 1845, Ehrenritter des Johanniterordens, esthländischer Landrat, verm. 10. Oktober 1879 mit

Bertha Pauline Adele, geb. 4. April 1860, des Ewald Grafen von Ungern-Sternberg auf Großenhof Tochter.

Tige.

[Katholisch. — Oesterreich. — Stammen aus Lothringen. — Oberoesterr. Landmannschaft 24. April 1718; Reichsgrf. d. d. Wien 6. Oktober 1726. — Über die erloschene II. Linie s. Jahrg. 1894, S. 1106. — S. Handbuch, S. 1008.]

† Josef Graf von Tige (geb. 26. April 1786, † 10. August 1870, verm. 29. September 1817 mit Franziska Gräfin Apponyi von Nagy-Appony [geb. 1. Juli 1793, † 21. August 1863], StkrD.).

Kinder: 1. Mathilde Marie, geb. 15. Dezember 1819, Chorschwester unter dem Namen „Margaritta" im Salesianerinnenkloster „Mariä Heimsuchung" in Wien.

2. Caroline, geb. 21. Januar 1821, Stiftsdame des Hzgl. savoyischen Damenstifts in Wien.

3. Ernestine, geb. 21. November 1824, StkrD. und Regentin des Hzgl. savoyischen Damenstifts in Wien.
4. Ernst, geb. 26. Juli 1829, K. u. K. Kämmerer und Generalmajor a. D. [Wien.]
5. Anna Maria, geb. 13. November 1832, Stiftsdame des Hzgl. savoyischen Damenstifts in Wien.

Tisza de Boros-Jenö et Szeged.

Reformiert. — Ungarn. — Ungar. Grf. mit dem weiteren Prädikat „et Szeged" i. d. Wien 27. Dezember 1883 (Diplom d. d. Wien 9. Februar 1884). — S. Jahrg. 1885, S. 1012.]

Ludwig Graf Tisza de Boros-Jenö et Szeged, geb. 12. September 1832 zu Großwardein (des † Ludwig Tisza de Boros-Jenö, K. K. Kämmerers, Sohn), K. u. K. Kämmerer und Wirkl. GRat, Mitglied des ungarischen Reichstags.

Toggenburg.

[Katholisch. — Oesterreich (Tirol). — Schweizer Uradel; französ. Grafenstand d. d. Paris 2. März 1832 (von König Louis Philipp für Georg Ritter von Toggenburg); oesterreichische Bewilligung zur Führung des ausländischen Grafenstandes 9. Juli (Diplom d. d. Wien 10. September) 1892 (für den Grafen Friedrich, dessen Geschwister und Mutter). — Beschreibung des Wappens und geschichtl. Notiz im Jahrg. 1893, S. 1073.]

† Georg Otto Alois Udalricus Diethelm Ritter von Toggenburg (geb. 24. Januar 1810 zu Laax in Graubünden, † 8. März 1888 zu Bozen), Ehrenritter des souver. Malteserordens, K. u. K. Wirkl. GRat, Minister und Statthalter a. D., Mitglied des Herrenhauses des oesterr. Reichsrats, verm. I) 15. Februar 1847 mit Adelheid Gräfin von Sarnthein (geb. 2. April 1822, † 16. August 1855); II) 13. Februar 1858 zu Bozen mit

Virginie Gräfin von Sarnthein, geb. 31. Mai 1833, Ehrendame des souver. Malteserordens, Schwester der ersten Gemahlin. [Bozen.]

Kinder, Grafen und Gräfinnen von Toggenburg: a) 1r Ehe: 1. Ludwig, geb. 2. Juli 1852 zu Venedig, Magister der Theologie, Priester des Predigerordens mit dem Klosternamen Paulus-Maria seit 21. November 1875. [Wien.]

2. Marie, geb. 15. Juli 1854 zu Venedig, StkrD., verm. 2. Juni 1880 zu Bozen mit Peter Grafen Consolati von und zu Heiligenbrunn und Bauhof, Herrn auf Seregnano, K. u. K. Kämmerer und Kammervorsteher Ihrer K. u. K. Hoh. der Frau Erzherzogin Marie Antoinette, Großherzogin-Witwe von Toscana. [Trient und Castell Seregnano.]

— b) 2r Ehe: 3. Antonie, geb. 1. April 1862 zu Venedig, verm. 20. November 1888 zu Bozen mit Lindor von Görtz († 26. März

1894), K. u. K. Hauptmann im Tiroler Jägerregt Kaiſer Franz Joſeph.
4. Adelheid Maria Natalie Anna Joſefa Antonia, geb. 31. Mai 1865 zu Venedig, Ehrendame des K. K. adelig-weltlichen Damenſtifts „Maria-Schul" zu Brünn.
5. Friedrich, geb. 12. Juli 1866 zu Bozen, K. u. K. Kämmerer, Statthaltereikonzipiſt im Küſtenland, Leutnant der Reſerve des Dragonerregts Kaiſer Ferdinand Nr. 4.
6. Itha, geb. 19. Oktober 1867 zu Innsbruck.
7. Heinrich, geb. 16. Oktober 1871 zu Bozen, K. u. K. Leutnant der Reſerve des Dragonerregts Frhr von Bechtolsheim Nr. 15.

Toldalagi de Nagy-Erteſe.

[Reformiert. — Ungarn (Siebenbürgen). — Siebenbürg. und ungar. Grf. d. d. Wien 13. November 1744 (von der Kaiſerin Maria Thereſia). — S. Jahrgang 1857, S. 822.]

† Franz Graf Toldalagi de Nagy-Erteſe (geb. 15. Januar 1803, † 16. Juni 1864, K. K. Kämmerer, verm. 25. September 1825 mit Anna von Katona [geb. . . . . , † 6. Oktober 1863 zu Maros-Vásárhely]).

Kinder: 1. † Victor (geb. 4. Februar 1829, † 24. Januar 1881), K. K. Kämmerer, verm. 11. April 1860 mit
Anna, des Sigmund Frhrn Bánffy de Losoncz und der Anna geb. Gräfin Bethlen von Bethlen Tochter. [Koronka in Siebenbürgen.]
Kinder: 1) Anna Franziska, geb. 21. Januar 1861.
2) Ladislaus Melchior Franz, geb. 15. Januar 1865, K. u. K. Leutnant der Reſerve des Huſarenregts Nikolaus Großfürſt von Rußland Nr. 2, verlobt mit Ilona, des Joſef von Zeyk und der Agnes geb. Gräfin Teleki Tochter.
3) Roſalia Franziska, geb. 17. April 1867.
2. Fanny, geb. 12. Auguſt 1830.
3. Adelheid, geb. 17. April 1832, verm. 20. Novbr 1869 zu Koronka mit Gyula (Julius) Grafen Bethlen von Bethlen. [Erdö-Szengyel.]
4. Roſa, geb. 18. Oktober 1834, verm. 5. Dezember 1857 zu Koronka mit Wilhelm Frhrn von Schleinitz († 21. März 1881). [St. Demeter in Siebenbürgen.]

Geſchwiſter.

1. † Michael (geb. 17. März 1817, † 20. Novbr 1876 zu Maros-Vásárhely), Oberkönigsrichter des Maroſer Stuhls, verm. 1841 mit
Johanna Gräfin Bethlen von Bethlen. [Nyárad-Szent-Benedek.]
Kinder: 1) Agnes, geb. 1846.
2) Sigismund, geb. 29. Mai 1847, verm. 1870 mit
Sofie Jekete von Frits.
Söhne: (1) Sigismund, geb. 1872, K. u. K. Leutnant im Feldjägerbataillon Nr. 28.
(2) Samuel, geb. 1873.

3) Tiburtius (Tibor), geb. 28. Oktbr 1854, K. u. K. Rittmeiſter im Huſarenregt Graf von Hadik Nr. 3, verm. 8. Mai 1888 mit Marie, des † Joſef Barons Bornemisza von Kaszon und der Ida geb. Boér von Nagy-Berivó Tochter.
4) Maria, geb. 1855.
5) Eliſabeth, geb. 1861.

2. Polyxene, geb. 1820, verm. mit Nicolaus Katona von Magyar-Sáros-Berkesz.

Török de Szendrö.

[Katholiſch. — Ungarn. — Ungar. Grf. d. d. Wien 28. Dezember 1774. — S. Handbuch, S. 1008.]

† Joſeph Graf Török de Szendrö (geb. . . . . , † 10. Juli 1830, K. K. Kämmerer und GRat, verm. mit Maria Freiin von Vécſey von Hajnacskeö [geb. 15. Februar 1778, † 25. November 1867]).

Kinder: 1. † Valentin (geb. 18 April 1806, † 8. Mai 1832, K. K. Kämmerer und Wirkl. GRat, verm. 13. Mai 1833 mit Sofie Freiin Révay von Réva [geb. 4. März 1806, † 8. März 1889 zu Nagy-Kazmér], StkrD. und K. K. PD.).

Tochter: Joſefine, geb. 8. Dezember 1834, verm. 17. November 1866 mit ihrem verwitweten Schwager Ladislaus Grafen von Berchtold († im April 1885) auf Surány in Ungarn.

2. Johann Nepomuk Napoleon, geb. 10. Mai 1810, verm. 16. Mai 1832 mit Pauline Gräfin Sztáray (†). [Ungvár in Oberungarn.]

Kinder: 1) Ottilie (Etelka), geb. 8. Mai 1833, verm. 10. Februar 1874 mit Carl von Varady († 5. Oktober 1890), Kön. ungar. Rat. [Budapeſt.]
2) Marie, geb. 16. Auguſt 1835, verm. 11. September 1854 mit Victor Grafen Sztáray († 1. Juli 1879).
3) Hermine, geb. 17. Mai 1841.
4) Joſef, geb. 18. April 1847, K. K. Leutnant a. D., Obergeſpan des Ungvárer Komitats, verm. 28. Auguſt 1870 mit Sofie Gräfin von Vetter und Herrin von der Lilie, geb. 27. November 1851 (geſchieden; wiederverm. mit . . . . von Puskás).

Kinder: (1) Joſef, geb. 12. Januar 1873.
(2) Marianne, geb. 10. Januar 1874.

3. † Nicolaus Caſimir (geb. 29. Februar 1812, † 6. Juni 1884), K. K. Kämmerer und Feldmarſchall-Leutnant a. D., verm. I) 2. März 1840 mit Mathilde Gräfin von Harnoncour Unverzagt (geb. 8. Dezbr 1821, † 29 Januar 1844); II) 20. Mai 1880 zu Wien mit Johanna Buska, geb. 14. April 1847 zu Königsberg in Oſtpreußen; wiederverm. 6 November 1887 zu Preßburg mit Angelo Neumann, Theaterdirektor.

Kinder: a) 1r Ehe: 1) Sofie Henriette, geb. 6. Dezbr 1840.
2) Claudine Hubertine Leopoldine, geb. 11. Januar 1844, verm. 28. Dezbr 1865 mit Paul Frhrn Suini von Pieve d'Abignola († 6. März 1875), K. K. Feldmarſchall-Leutnant a. D. [Wien.]

— b) 2r Ehe: 3) Alexander Bernhard Eduard Valentin Casimir, geb. 14. Februar 1881 zu Wien.

4. Therese, geb. 26. Mai 1815, verm. 14. Juli 1833 mit Josef Szirmay von Szirmay-Besenyö.

Traitteur.

(Im Mannesstamme erloschen.)

[Katholisch. — Baden. — Reichs- und bayr. Adel und Ritter mit dem Prädikat „Edle von" d. d München 14. Septbr 1790 (vom Kurfürsten Carl Theodor von Pfalzbayern, als Reichsvikar); Conte romano 9. April 1824 (s. Jahrgang 1869, S. 941); grhzgl. bad. Bestätigung des Grafenstandes mit Beibehaltung des Prädikats „Brauneberg" 21. Juni 1825. — S. Handbuch, S. 1013.]

† Johann Andreas römischer Graf von Traitteur-Brauneberg († 20. Januar 1825 zu Bruchsal, K. K. Oberstleutnant a. D., verm. mit Maria Anna Augusta Carolina von Jonner [† 9. März 1848 zu Bruchsal]).

Töchter: 1. Antonie Maria Anna Philippine, geb. 17. September 1800, verm. 1823 mit Eberhard Frhrn Göler von Ravensburg (geschieden, † 10. August 1856), Grundherrn zu Sulzfeld.

2. Amalie Christine Caroline, geb. 29. August 1808, verm. mit Franz Theodor Frhrn von Glaubitz († 17. Februar 1865), Grhzgl. bad. Oberst a. D.

Trapp.

[Katholisch. — Oesterreich (Tirol). — Tiroler Uradel; Erblandhofmeister in Tirol d. d. Rudolfszell 5. Novbr 1469 (vom Erzherzog Sigismund); Reichsfrhr. mit Wappenbesserung d. d. Prag 25. April 1605; erbländ.-oesterr. (Tiroler) Grf. mit „Grf. von Matsch" d. d. Innsbruck 3. März 1655 (vom Erzherzog Ferdinand Carl). — S. Handbuch, S. 1014.]

† Oswald Gerold Trapp, Graf von Matsch, Freiherr zu Pisein (Beseno) und Caldonatsch (Caldonazzo), Herr zu Churburg und Schwanburg (geb. 16. April 1828, † 4. Septbr 1881), K. K. Kämmerer und Oberst-Erblandhofmeister in Tirol, verm. 20. August 1857 zu Tratzberg mit

Marie-Victoria Gräfin von Enzenberg zum Freyen- und Jöchelsthurm, geb. 6. Dezbr 1836, StkrD. und K. u. K. PD. [Innsbruck und Schloß Friedrichsberg in Tirol.]

Kinder: 1. Marie, geb. 30. Juni 1858, verm. 30. Juni 1885 zu Amras mit Erwin Frhrn Strein von Schwartzenau, K. K. Ministerialsekretär im Ministerium des Innern.

2. Elsbeth Ludovika, geb. 18. Februar 1860.

3. Ottilie Oswalda, geb. 26. Februar 1862, verm. 14. Juni 1892 zu Friedberg bei Volders mit Dr. jur. Gottfried Frhrn von Giovanelli, K. K. Bezirkshauptmann zu Riva in Tirol.

4. Gotthard Ludwig Jacob Maria, geb. 22. Oktober 1864 zu Innsbruck, Herr der Lehensherrschaft Castel-Campo, Inhaber der Pfandherrschaften Glurns-Mals, Schlanders und Ulten, sowie der Propstei Eiers, Oberst-Erblandhofmeister der gefürsteten Grafschaft Tirol. [Innsbruck und Schloß Churburg in Tirol.]
5. Anna-Editta, geb. 26. Juli 1878.

Traun, s. Abensperg und Traun.

von der Trenck*.

[Evangelisch. — Preußen (Provinz Ostpreußen). — Preuß. Uradel; erbländ.-oesterr. Ritter d. d. Wien 8. April 1783; niederoesterr. Landmann 29. Juni 1783; preuß. Grf., mit dem Besitz des Majorats Schakaulack (seit ca 1481 im Besitz der Familie) bei Labiau in Ostpreußen verknüpft, d. d. Berlin 5. Juni 1798. — S. Handbuch, S. 1019, und Jahrgang 1857, S. 828, Stammtafel im Jahrgang 1882, S. 978; vgl. auch den Artikel „von der Trenck genannt von Königsegg" im Taschenbuch der Freiherrlichen Häuser.]

Friedrich Leopold Gustav Graf von der Trenck, geb. 19. November 1823 (des 21. Dezbr 1834 † Grafen Peter Leopold Friedrich, Kön. preuß. Leutnants, Sohn), Majoratsherr bis 1893 (s. unten), Kön. preuß. Oberst z. Disp., verm. 19. Novbr 1852 mit
Natalie Auguste Charlotte, geb. 25. Juli 1832 zu Pawonkau bei Lublinitz in Oberschlesien, des Georg von Görne und der Auguste geb. von Heydebrand und der Lasa Tochter.
Kinder: 1. Victor Friedrich Leopold von der Trenck, geb. 9. Oktbr 1858 zu Berlin; folgte seinem Vater im Besitz des Majorats 6. April 1893, eingetragen 25. Mai 1894; Kön. preuß. Leutnant a. D. [Poparten bei Labiau.]
2. Eva Marie Friederike Juliane Natalie von der Trenck, geb. 18. September 1863 zu Breslau, verm. 11. April 1889 zu Schakaulack mit Hermann Möschke, Kön. preuß. Leutnant a. D., Gutsbesitzer in Pietersburg in der Südafrikanischen Republik (Transvaal).

Treuberg, s. Fischler von Treuberg.

Triangi von Latsch und Madernburg.

Katholisch. — Oesterreich (Tirol) und Italien. — Wappenbrief d. d. Prag .. April 1570 (vom Erzherzog Ferdinand von Tirol); Reichsadel und Wappenbesserung d. d. Prag 1. März 1616; Reichsgrf. und bayr. Grf. mit den Prädikaten „von Latsch und Madernburg" d. d. München 30. Septbr 1790 (vom

Kurfürsten Carl Theodor von Pfalzbayern, als Reichsvikar); tridentinische Grf. 21. Februar 1791; oesterr. Bestätigung des Grafenstandes 15. Juli (Diplom d. d. Wien 24. Oktbr) 1870. — S. Jahrg. 1873, S. 883, und Jahrg. 1876, S. 938.]

† Joseph Anton Graf Triangi von Latsch und Madernburg (geb. 15. Juli 1751 zu Trient, † 1820, verm. 6. Februar 1788 mit Barbara Gräfin Terlago de Fatis [geb. 9. Juni 1761 zu Trient, † 1835 daselbst]).

Söhne: 1. † Konrad (geb. 22. März 1797 zu Trient, † 23. Oktbr 1866, verm. 24. August 1826 mit Barbara [geb. 18. April 1804 zu Thurnstein, † 13. Septbr 1878], des † Valentin von Egen auf Thurnstein und der † Anna geb. Gräfin Manci von Ebenheim Tochter).

Kinder: 1) Anna Antoinette, geb. 3. Septbr 1827 zu Trient, verm. 22. August 1852 zu Salzburg mit Johann Baptist Breymann von Schwertenberg († 15. Januar 1872), K. K. Major a. D.

2) Maria Theresia, geb. 5. März 1829 zu Trient, Stiftsdame des K. K. adeligen Damenstifts zu Innsbruck.

3) Josef Anton Ludwig (geb. 20. Februar 1831 zu Trient, † 27. Januar 1885, verm. 1. Septbr 1861 mit Elisabeth von Thom [geb. 18. Dezbr 1845 zu Odessa, † 22. April 1894]).

Kinder: (1) Eugenia Dorothea Anna Barbara, geb. 29. Juni 1862 zu Florenz, verm. 20. Januar 1888 zu Meta bei Neapel mit Carlo Cavaliere Cafiero († 6. April 1892 zu Meta).

(2) Arthur Conrad Ludwig, geb. 18. Februar 1864, Leutnant in der Kön. italien. Marine.

4) † Anton Josef Ludwig (geb. 8. März 1833 zu Trient, † 6. September 1890 zu Wien), K. u. K. Kämmerer und Rittmeister a. D., verm. 22. Juli 1862 zu Wien mit

Leopoldine Josefine Gabriele Edler von Herz, geb. 11. Novbr 1846 zu Wien. [Wien.]

Sohn: Oscar Maria Josef, geb. 10. April 1863, K. K. Statthalterei-Konzipist in Niederoesterreich, Oberleutnant der Tiroler Landesschützen zu Pferd.

2. † Anton Franz (geb. 30. Januar 1801 zu Trient, † 21. Februar 1872 zu Wien, K. K. Oberleutnant a. D., verm. 22. Oktbr 1835 zu Trient mit Elisabeth Gräfin Giovanelli von Gerstburg [geb. 10. Novbr 1815, † 1875 zu Trient]).

Kinder: 1) Franziska Barbara Josefine Wilhelmine, geb. 30. Januar 1838 zu Trient, Stiftsdame des K. K. adeligen Damenstifts zu Innsbruck.

2) Assenzio Anton, geb. 26. Juni 1839 zu Trient, K. u. K. Hauptmann im Inf.-Regt Nr. 82, verm. 15 Septbr 1874 mit

Marie von Nagy, geb. 12. Oktober 1852 zu Klausenburg.

Kinder: (1) Elise, geb. 9. November 1876 zu Klausenburg.

(2) Bruno, geb. 29. September 1893.

3) Gabriele, geb. 8. November 1842, verm. 17. April 1872 mit ihrem verwitw. Schwager Matthäus Volpi, K. K. Hauptmann a. D. [Trient.]

4) Barbara Franziska Sigismonda Luigia, geb. 28. Oktbr 1844, Stiftsdame.

5) † Albano Josef (geb. 8. Juni 1847, † 1878 zu New York), vermählt mit
Carolina Theresia Hofbauer.
Sohn: Albano Hugo, geb. 22. Mai 1877.

3. † Wilhelm Josef (geb. 22. Dezember 1803 zu Trient, † 20. Oktober 1856, verm. 4. Oktober 1838 zu Trient mit Antonie Bailou [geb. 11. Juli 1813 zu Brix, † 1888 zu Trient]).
Kinder: 1) Carl Anton, geb. 28. August 1839 zu Simmering in Niederoesterreich.
2) Auguste Antonie, geb. 28. August 1842 zu Roveredo in Tirol.
3) Pius Carl Albert, geb. 26. April 1848 zu Trient.

Trips, s. Bergh genannt Trips.

Troyer.

(Im Mannesstamme erloschen.)

[Katholisch. — Oesterreich. — Wappenbesserung d. d. Innsbruck 29. Oktbr 1491; Reichsadel und Wappenbesserung d. d. Schwäbisch-Hall 24. Dezbr 1546; Bestätigung des rittermäß. Reichsadels d. d. Wien 6. Februar 1564; Reichsfhr. mit dem Prädikat „von Troyenstein" und Wappenbesserung d. d. Wien 27. April 1671; Reichsgrf. mit dem weiteren Prädikat „und Straßfried" d. d. Wien 22. Oktbr 1697. — S. Handbuch, S. 1020.]

† Franz Graf von Troyer, Freiherr von Troyenstein und Straßfried (geb. 1783, † 19. Septbr 1854 zu Wien, K. K. Kämmerer und Major a. D., verm. 11. Septbr 1811 mit Josefine Gräfin von Fünfkirchen [geb. 26. Septbr 1789, † 25. Oktbr 1854 zu Wien], StkrD.).
Tochter: Constantia, geb. 21. Februar 1817, Kapitularin des K. K. Theresianischen adeligen Damenstifts auf dem Hradschin zu Prag.

Tschirschky-Renard*.

[Evangelisch. — Preußen (Provinz Schlesien). — Schles. Uradel; preuß. Grf. mit Namen- und Wappenvereinigung „Renard" nach dem Rechte der Erstgeburt d. d. Bad Ems 18. Juni 1877; der Grafentitel ist zugleich an den Besitz der Fideikommißherrschaft Groß-Strehlitz mit den Rittergütern Olschowa, Himmelwitz, Gonschorowitz und Neudorf im Kreise Groß-Strehlitz, Rogau und Kobelwitz im Kreise Kosel geknüpft. — S. Jahrg. 1879, S. 955 (die Schildhalter zum Wappen sind zwei einwärtssehende, rotbezungte goldene Löwen, welche auf einer goldenen Arabeskenverzierung stehen); vgl. auch den Artikel „Renard".]

Mortimer Franziskus Benno Andreas Carl Graf von Tschirschky-Renard, geb. 14. September 1844, Herr des Gräfl. Renardschen Fideikommisses Groß-Strehlitz, sowie des Tschirschky-Reichellschen Majorats Schlanz mit Kreiselwitz, Haberstroh, Wilhelmsthal und

Sirding, Landesältester und Kreisdeputierter, Kön. preuß. Rittmeister der Reserve des Leib-Kürassierregts Großer Kurfürst (schles.) Nr. 1.

T'Serclaes-Tilly.

[Katholisch. — Belgien. — S. Handbuch, S. 1020.]

Linie Ophalfen.

(Im Mannesstamme erloschen.)

[Reichsgrf. d. d. Wien 13. September 1622.]

† Carl Gustav Eduard August Graf von T'Serclaes-Tilly (geb. 23. Februar 1785, † 17. April 1869, Herr auf Herlaer, Chaumont, Gistour, Linden und Schore, Kammerherr des Königs Wilhelm I. von Holland, Mitglied der Brabanter Ritterschaft, verm. 27. Juni 1813 mit Victoria von Beekmann [geb. 15. Juli 1790, †]).

Tochter: Sarah Julia Mathilde Ghislaine, geb. 1. Mai 1815, verm. 18. Mai 1837 mit Emanuel Leopold Grafen von Beauffort. [Brüssel.]

Tyszkiewicz.

[Katholisch. — Oesterreich (Galizien) und Rußland. — Kön. sächs. Bestätigung des Grafenstandes 8. November 1871; oesterr. Bestätigung s. d. 7. Oktober 1893 (beides für Marcelli Adam). — Über die anderen, hauptsächlich in Belgien, Rußland ꝛc. ansässigen Geschlechtslinien s. Jahrg. 1866, S. 944. — W.: Leliwa. — S. Jahrg. 1873, S. 886; vgl. auch Jahrg. 1857, S. 834, und Handbuch, S. 1022.]

Marcelli Adam Graf Tyszkiewicz, geb. 8. Januar 1836 (des 21. Juni 1887 † Grafen Ladislaus X. Sohn), Herr auf Debowe, Mechezyńce und Białopol in der Ukraine, verm. 19. März 1865 mit

Maria Anna Josepha von Krakowska, geb. 8. Dezember 1844 zu Tarnówka in Russisch-Polen. [Stare-Brody in Galizien.]

Kinder: 1 Anton Ladislaus Alexander, geb. 11. Dezember 1865.
2. Maria Anna Elisabeth, geb. 18. November 1868, verm. 30. Juli 1889 mit Josephus Ritter von Dynowski.
3. Anna Maria Josepha, geb. 16. September 1870.
4. Wladislas Josef Matthias, geb. 26. Februar 1872 zu Dresden.
5. Josephus Franz, geb. 18. Septbr 1873 zu Brody in Galizien.
6. Josepha Maria Theresia, geb. 18. September 1873 zu Brody, Zwillingsschwester des Vorigen, verm. 1. Oktober 1893 zu Rybna bei Krakau mit Julius Zaremba Ritter von Cielecki, Herrn auf Byczkowce ꝛc.
7. Georgius Franziskus Maria, geb. 4. September 1875.
8. Luise Pia, geb. 12. Februar 1878.

9. Woldemar Ignatius, geb. 28. Januar 1880.
10. Sophie Marie, geb. 19. Januar 1885.

Uetterodt zu Scharffenberg.

Evangelisch. — Grhzgt. Sachsen. — Grf. im Grhzgt. Hessen d. d. Darmstadt 3. Februar 1829. — Besitz im Grhzgt. Sachsen: Schloß Neuscharffenberg bei Eisenach mit den beiden Rittergütern zu Wenigenlupnitz und Melborn nebst Königshal und Gospenroda (in direkter Linie seit 1555 vererbt). — S. Handbuch, S. 1023.]

Ludwig Wolff Sigismund Graf Uetterodt zu Scharffenberg, geb. 4. Februar 1824, Ehrenritter des Johanniterordens, Mitglied der Kön. preuß. Akademie gemeinnütziger Wissenschaften zu Erfurt, verm. I) 1845 mit Friederike Philippine verwitweter von Donop, geb. von Uetterodt (geschieden 20. August 1850, † 22. Dezember 1883); II) 1866 mit
Emilie Albertine Freiin von Greußen. [Schloß Neuscharffenberg bei Eisenach.]
Tochter 1r Ehe: Maria Franziska Wilhelmine, geb. 15. März 1848. [Alleringersleben im Reg.-Bez. Magdeburg.]

Uexküll-Gyllenband, s. Uxkull-Gyllenband.

Ugarte.

(Im Mannesstamme erloschen.)

Katholisch. — Oesterreich. — Reichsfrhr. mit „Herr zu Blangnard und Meldenanne", sowie Wappenbesserung d. d. Ebersdorf 2. Oktober 1654; böhm. Inkolat d. d. Wien 24. März 1662; Reichsgrf. mit „von und zu" und Wappenbesserung d. d. Wien 12. November 1676; böhm. Grf. mit Wappenbesserung d. d. Wien 29. Mai 1713. — S. Handbuch, S. 1026.]

† Josef Graf von Ugarte, Freiherr auf Groß-Meseritz (geb. 26. Oktbr 1804, † 27. Juli 1862), Herr der Herrschaft Rossitz (17419 Joch) im Kreise Brünn in Mähren, K. K. Kämmerer, außerordentl. Gesandter und bevollm. Minister zu Stuttgart, verm. I) 15. Januar 1842 mit Helene Gräfin von Stackelberg (geb. 20. August 1820, † 12. Februar 1843); II) 14. Juni 1845 mit
Elisabeth Caroline Luise, geb. 14. Mai 1822, des † Theodor von Rochow-Briest auf Jeserig, Trechwitz und Neuhausen in der Provinz Brandenburg, Kön. preuß. Generalleutnants, außerordentl. Gesandten und bevollm. Ministers zu St. Petersburg, und der † Mathilde geb. Gräfin von Wartensleben Tochter, Ehrendame des Kön. bayr. Theresienordens.

Töchter 2r Ehe: 1. Gabriele, geb. 11. Juni 1848, verm. 9. Juni 1866 mit Carlo Grafen Locatelli, Ehrenritter des souver. Malteserordens. [Rom.]
2. Anna, geb. 1. Mai 1855, verm. 1875 mit H. Baltazzi (geschieden) [erhielt mittels Allerhöchster Entschließung s. d. 12. Januar 1891 die Bewilligung, ihren Mädchennamen, Gräfin von Ugarte, wieder annehmen zu dürfen].

Uiberacker.

[Katholisch. — Oesterreich und Bayern. — Reichsfrhr. mit dem Prädikat „auf Pfongau" d. d. Wien 9. April 1669; Reichsgrafenstand d. d. Düsseldorf 14. September 1711 (vom Kurfürsten Johann Wilhelm von der Pfalz, als Reichsvikar); im Königreich Bayern bei der Grafenklasse immatrikuliert 6. Februar 1813. — S. Handbuch, S. 1027.]

† Wolf Otto Graf von Uiberacker, Freiherr zu Sieghartstein (geb. 4. August 1822, † 20. Dezember 1879), K. K. Kämmerer, verm. 16. Juli 1844 mit
Therese Freiin von Rudnyánszky von Dzér, geb. 28. Juni 1826, Herrin auf Csabacsüd im Békéser Komitat, StkrD. [Csabacsüd.]
Kinder: 1. Helene Theresia Katharina Maria, geb. 13. Februar 1847, verm. 4. Juni 1870 zu Salzburg mit Daniel Grafen von Esterházy, Frhrn zu Galántha auf Zólyom 2c.
2. Gisela, geb. 1. Januar 1848, StkrD., Ehrendame des Kön. bayr. Theresienordens, verm. 14. März 1872 zu Salzburg mit Ernst Frhrn von Leoprechting auf Leoprechting 2c. († 1. Oktober 1878). [Neu-Otting in Bayern.]
3 Gabriele, geb. 7. April 1849, StkrD., verm. 10. Oktober 1871 zu Reichenhall mit Heinrich Grafen von Thun und Hohenstein († 8. Juli 1886), K. K. Kämmerer und Hauptmann a. D.
4. Wolf Erasmus Othmar, geb. 18. August 1851, Herr auf Kleding in Bayern, Sieghartstein im Herzogtum Salzburg und Weyeregg am Attersee in Oberoesterreich, Erbpfleger von Alt- und Lichtenthann, K. u. K. Kämmerer, verm. 5. Mai 1881 zu Salzburg mit
Marie Serafine Anna Barbara, geb. 10. Januar 1855 zu Haag, des † Georg Ritters von Aichinger, Großgrundbesitzers, Präsidenten der oesterr. Waffenfabrik-Gesellschaft und der Kronprinz Rudolph-Bahn, Tochter, Ehrendame des Kön. bayr. Theresienordens. [Schloß Sieghartstein bei Neumarkt.]
Kinder: 1) Wolf Josef Othmar Hieronymus Georg Seraphin Maria Gabriel, geb. 25. März 1883.
2) Maria Theresia Seraphine Anna Barbara Ottilia Johanna Elisabeth, geb. 8. Februar 1884.
3) Elisabeth Maria Seraphine Anna Barbara Theresia Ottilia Margaretha Antonia, geb. 28. März 1885.
4) Wolf Johannes Baptist Othmar Georg Seraphin Josef Benedikt Maria, geb. 5. Juli 1887.
5) Anna Maria Seraphine Helene Barbara Theresia Ottilie Franziska Brigitta Elisabeth, geb. 21. Januar 1891.

6) Theresia Maria Seraphine Gisella Ottilie Anna Barbara Elisabeth Antonie Josefa, geb. 18. Juli 1894.
5. Marie Agnes, geb 20. August 1857.
6. Wolf Josef Ludwig Fridolin, geb. 9. Juni 1860, K. u. K. Kämmerer und Leutnant der Reserve des Tiroler Jägerregts Kaiser Franz Joseph.
7. Adele Bernhardine Irene, geb. 21. Mai 1867.

Ungnad von Weißenwolff.

[Katholisch. — Oesterreich (Oberoesterreich). — Reichsgrf. mit dem Prädikat „Graf und Herr von Weißenwolff" d. d. Preßburg 3. November 1646; Erblandhofmeister in Oesterreich ob der Enns 14. Januar 1658. — Besitz: die Fideikommißgüter Steyregg, Spielberg, Luftenberg, Luftenfelden und Parz, sämtlich in Oberoesterreich. — S. Handbuch, S. 1063.]

† Guidobald Nicolaus Ungnad Graf von Weißenwolff, Freiherr zu Sonneck und Ennseck (geb. 17. Dezember 1817, † 16. Dezember 1872), Fideikommißherr, verm. 8. Mai 1853 mit
Hedwig Gräfin Krasicka, geb. 13. September 1839, Herrin der Herrschaft Ruskawies in Galizien, StkrD. [Ruskawies.]
Sohn: Conrad Johann Paul Felix, geb. 14. Januar 1855 zu Ruskawies, Fideikommißherr und Oberst-Erblandhofmeister im Erzherzogtum Oesterreich ob der Enns, Ehrenritter des souver. Malteserordens, K. u. K. Kämmerer, verm. 2. August 1879 zu Wien mit
Maria Gräfin von Starhemberg, geb. 24. November 1860, StkrD. (s. Goth. Hofkalender, II. Abteilung). [Schloß Steyregg.]
Kinder: 1) Irene Sofie Hedwig Maria Magna, geb. 6. September 1880 zu Steyregg.
2) Henriette Gabriele Hedwig Sofie Maria, geb. 19. September 1883 zu Steyregg.
3) Paul Camillo Konrad Hubert, geb. 1. März 1886 zu Steyregg.

Unruh.

[Evangelisch. — Preußen. — Preuß. Grf. d. d. Berlin 10. Januar 1802. — S. Stammtafel im Jahrg. 1891, S. 1078, und Handbuch, S. 1028; vgl. auch den Artikel „Unruh-Bomst" im Taschenbuch der Freiherrlichen Häuser.]

Ludwig Heinrich Friedrich Moritz Johann Wilhelm Graf von Unruh, geb. 19. November 1833 (des 1. Mai 1842 † Grafen Moritz, Kön. preuß. Regierungsrats und Zollvereinsbevollmächtigten zu Karlsruhe. Sohn), Kön. preuß. Wirkl. Geh. Oberregierungsrat und Direktor im Ministerium des Königl. Hauses, verm. 22. April 1862 zu Koblenz mit
Anna Dorothea Wilhelmine, geb. 3. März 1840, des Florens von Bockum-Dolffs auf Ahse und Böllinghausen im Kreise Soest in

Westfalen, Kön. preuß. Oberregierungsrats a. D., und der Aurelie geb. Gräfin von Flemming Tochter. [Groß-Lichterfelde bei Berlin.]

Kinder: 1. Luise Marianne Florentine Caroline, geb. 29. Januar 1863 zu Berlin, verm. 11. Juli 1891 daselbst mit Johann Kruse, Professor der Musik. [Bremen.]

2. Helene Aurelie Anna Wilhelmine Luise, geb. 31. Oktober 1864 zu Berlin, verm. 29. August 1889 daselbst mit August von Heeringen, Korvettenkapitän in der Kais. deutschen Marine, kommandiert zum Oberkommando derselben. [Groß-Lichterfelde.]

3. Moritz Severin Florens Albert, geb. 24. August 1869 zu Berlin, Kön. preuß. Oberlandesgerichtsreferendar, Leutnant der Reserve des 2. Garde-Dragonerregts. [Naumburg a. d. S.]

Ursini von Blagay.

[Katholisch. — Oesterreich (Krain). — Landmann in Krain 1582 (Graf Georg). — S. Handbuch, S. 63.]

† Ignaz Graf Ursini von Blagay (geb. 2. März 1794, † 6. Mai 1857, Herr der Herrschaft Weißenstein, K. K. Kämmerer, verm. 14. Febr. 1825 mit Freiin von Lazarini aus der Linie Zobelsperg [geb. 31. Januar 1801, † 8. März 1880 zu Weißenstein], StkrD.).

Kinder: 1. Ludwig, geb. 1830, K. K. Oberleutnant a. D., verm. 15. Oktober 1855 mit

Mathilde Freiin von Lazarini a. d. H. Flödnigg, geb. 18. Juni 1830, StkrD. [Schloß Weißenstein bei St. Marein in Krain.]

2. Mathilde Franziska Maria Constantia, geb. 13. April 1833 zu Laibach, verm. 20. November 1855 zu Weißenstein mit Hugo Frhrn von Lauer († 12. Oktbr 1893 zu Görz), K. K. Generalmajor a. D. [Görz.]

Uruski.

(Im Mannesstamme erloschen.)

[Katholisch. — Rußland und Oesterreich (Galizien). — In Galizien immatrikuliert 1782; oesterr. Grf. d. d. Wien 17. Februar (Diplom d. d. Wien 13. Dezember) 1844. — W.: Sas. — S. Jahrg. 1865, S. 947.]

† Severin Léon Casimir Graf Uruski (geb. 1. Juli 1817 zu Lemberg, † 16. August 1890 zu Pisa, Herr auf Bilka, Goja, Klodno und Wulki in den Kreisen Lemberg und Zolkiew in Galizien, auf Milanów, Kopinna und Rudzieniec im Gouvernement Lublin in Russisch-Polen, sowie auf Zokudek und Lipiczna im Gouvernement Grodno in Rußland, Kaiserl. russ. Hofmeister und GRat, verm. 24. November 1842 zu Warschau mit Ermanzie Marie [geb. 17. August 1824, † im November 1891 zu Pisa], des † Rudolf Grafen von Tiesenhausen, Kaiserl. französ. Oberst a. D., und der Genoveva geb. von Puskowska Tochter).

Töchter: 1. Marie Wanda, geb. 10. Juli 1853 zu Warschau, verm. 10. Juli 1872 zu Lemberg mit Wladimir Fürsten Swiatopolk Czetwertyński.
2. Severine Marie, geb. 27. Mai 1860 zu Paris, verm. 24. Oktbr 1877 zu Warschau mit Johann Fürsten Sapieha-Rożański von Severien.

Usedom*.

(Im Mannesstamme erloschen.)

[Evangelisch. — Preußen (Provinz Pommern). — Pommerscher Uradel; preuß. Grf. für die Person d. d. Berlin 19. Dezember 1862 und Ausdehnung auf die Tochter d. d. Berlin 11. April 1866. — S. Jahrg. 1875, S. 931.]

† Carl Georg Ludwig Guido Graf von Usedom (geb. 17. Juli 1805 zu Hechingen, † 22. Januar 1884, Herr auf Carditz, Moisselbritz und Udars auf der Insel Rügen, Ehrenritter des Johanniterordens, Kön. preuß. Kammerherr und Wirkl. GRat, Mitglied des preuß. Herrenhauses auf Lebenszeit, verm. I) mit Luise Fischer [† 11. Juli 1846 zu Udars]; II) mit Olympia Charlotte, des Sir Malcolm, Kön. großbritann. Generalleutnants und vormal. Gouverneurs zu Bombay, Tochter [† 9. Oktober 1886 zu München]).

Tochter 2r Ehe: Hildegard, geb. 22. November 1852, Erbherrin auf Udars, Ehrenstiftsdame des adeligen Damenstifts zu Cammin in Pommern. [Dresden.]

Urkull-Gyllenband.

[Württemberg. — Uradel; schwed. Frhr. als „Urkull-Gyllenband" 23. August 1648; Reichsgrf. d. d. Frankfurt a. M. 9. Oktober 1790 (für Carl Gustav Friedrich Frhrn von Urkull-Gyllenband, Hzgl. württemberg. Geh. Rat und Ober-Hofmarschall). — Die beiden Linien stammen von des ersten Grafen Söhnen Ludwig (s. I. Linie) und Carl (s. II. Linie). — S. Handbuch, S. 1024.]

I. Linie. (Lutherisch und katholisch.)

† Carl Ludwig Johann Otto Graf von Urkull-Gyllenband (geb. . . . 1760, † 4. September 1811, Kön. württemberg. Kammerherr und Oberst, verm. mit Amalie Freiin Goeler von Ravensburg [geb. . . . ., † . . . .]).

Söhne: 1. † Udo Woldemar Siegfried Gustav (geb. 7. Juni 1799 zu Ludwigsburg, † 15. Oktober 1891 zu Weingarten, Kön. württemberg. Hauptmann a. D., verm. 9. Juni 1833 mit Mathilde Freiin von Stain zum Rechtenstein [geb. 27. Juli 1804; katholisch; † 14. April 1870]).

Kinder (katholisch): 1) † Emich Leopold Cuno Gustav (geb. 16. September 1834 zu Stuttgart, † 20. November 1871, verm. mit

Adelaide Celli aus Rom [geb. 25. Juli 1839; katholisch; † 18. Januar 1875]).

Kinder (katholisch): (1) Emil Raphael Livius Maria, geb. 19. Oktober 1857 zu Rom. [Amerika.]

(2) Maria Anna, geb. 25. Juni 1861 zu Frascati.

(3) Hubert, geb. 25. August 1866 zu Weingarten. [Amerika.]

(4) Franziska Rosa Maria, geb. 22. Januar 1868 zu Weingarten.

2) Bertha (Adalberta) Albertine Charlotte Wilhelmine Mathilde Maria, geb. 11. Dezember 1836 zu Stuttgart, Mitbesitzerin des Rittergutes Hengstfeld im Jagstkreise. [Weingarten.]

2. † Kuno Otto (geb. 4. September 1800 zu Ludwigsburg, † 25. Februar 1886). Kön. württemberg. Oberförster a. D., verm. I) 18. Oktober 1836 mit Eleonore Zepf [geb. 16. Februar 1810, † 26. April 1847 zu Sulz a. N.]; II) 18. Oktober 1854 mit Franziska Maria Katharina [geb. 29. Februar 1824, † 28. August 1891], des Marquard von Chrismar und der Anna geb. Merhart von Bernegg Tochter).

Kinder: a) 1r **Ehe**: 1) Ida Eleonore Luise Philippine Juliane Amalie, geb. 30. Juli 1837, verm. 20. Juni 1870 mit L. Nippert, Direktor des Predigerseminars zu Frankfurt a. M.

2) Anna Elvira Ottilie Elise, geb. 24. Juni 1843 zu Sulz a. N., verm. 30. Juni 1864 mit E. Pucklitsch, Prediger der Bischöfl.-Methodistischen Kirche zu Karlsruhe.

3) Eduard Carl Friedrich Kuno Ferdinand Wilhelm Konrad, geb. 25. November 1846 zu Sulz a. N., verm. 1. Juni 1875 zu Kannstatt mit

Julie, geb. 18. Dezbr 1853, des Friedrich von Mend aus Wiborg in Finnland Tochter. [Cannstatt.]

Kinder: (1) Ida Eleonore, geb. 21. Juni 1876, verm. 21. Septbr 1893 mit Georg Grafen von Reischach, Kön. preuß. Hauptmann und Kompaniechef im 6. thüring. Inf.-Regt Nr. 95.

(2) Olga Marie, geb. 5. Mai 1878.

(3) Eduard Julius, geb. 21. August 1879.

(4) Udo Kuno, geb. 20. Februar 1881.

(5) Fritz Alexander, geb. 27. Juli 1885.

— b) 2r **Ehe**: 4) Alfred, geb. 4. Oktober 1860. [Amerika.]

II. Linie. (Lutherisch.)

† Carl August Bertram Graf von Urkull-Gyllenband (geb. . . . 1761, † . . . 1812, Kön. württemberg. Kammerherr, Wirkl. GRat, Landjäger- und Oberforstmeister, verm. 1797 mit Albertine von Kaufberg [geb. . . . . , † . . . . 1828]).

Söhne: 1. † Carl Wilhelm Friedrich (geb. 23. Jan. 1801, † 16. Mai 1890 zu Stuttgart, Mitbesitzer des Rittergutes Hengstfeld, Kön. württemberg. Kammerherr und Hofjägermeister, verm. I) 10. Februar 1828 mit Charlotte Freiin Varnbüler von und zu Hemmingen [geb. 1810, † . . . 1831]; II) 17. März 1834 mit Elise Freiin von Fahnenberg [geb. 3. Oktober 1813, † 10. September 1840]; III) 28. No-

vember 1841 mit Marie Freiin von Fahnenberg [geb. 13. Oktober 1818, † 25. Oktober 1872], Schwester der Vorigen).

Kinder: a) 1r **Ehe**: 1) August Carl Konrad Josef, geb. 3. Dezbr 1828, Mitbesitzer des Rittergutes Hengstfeld, Kön. württemberg. Kammerherr, GRat a. D.

— b) 2r **Ehe**: 2) Albert Egid Bertram, geb. 25. Dezember 1834, Mitbesitzer des Rittergutes Hengstfeld, Kön. württemberg. Kammerherr und Forstrat, verm. 10. Juni 1865 mit
Amalie Freiin von Gemmingen-Fürfeld, geb. 9. Juni 1845. [Neuenbürg]

— c) 3r **Ehe**: 3) Luise, geb. 5. Juli 1844.

4) Helene, geb. 30. Juni 1853.

2. † Rudolf Carl August Wilhelm (geb. 16. Mai 1809, † 12. Dezbr 1879), Ehrenritter des Johanniterordens, Kön. württemberg. und Hzgl. nass. Kammerherr, vormal. Oberstthofmeister Sr. Maj. des † Königs von Württemberg, verm. I) 3. September 1835 mit Albertine Eliza Uhde (geb. 3. Dezember 1818 zu London, † 12. Januar 1856 zu Stuttgart); II) 5. Januar 1860 zu Hemmingen mit
Mathilde Gräfin von Fries, geb. 4. Februar 1839 (katholisch).

Kinder: a) 1r **Ehe**: 1) Alexander August Rudolf Leopold Friedrich, geb. 2. Oktbr 1836, K. u. K. Kämmerer, GRat, Feldmarschall-Leutnant und Kommandant des 2. Korps, kommand. General in Wien, Oberstinhaber des Husarenregts Nr. 16.

2) † Alfred Richard August (geb. 3. März 1838, † 3. Juli 1877, K. K. Kämmerer und Oberstleutnant a. D., verm. 1871 mit Valeria Gräfin von Hohenthal [geb. 30. Mai 1841, † 19. März 1878 zu Güns in Ungarn]).

Kinder: (1) Albertine, geb. 3. Februar 1872.
(2) Alexandrine, geb. 30. Juni 1873.
(3) Caroline, geb. 7. April 1875.
(4) Nicolas, geb. 14. Februar 1877.

3) Olga Helene Katharine Sofie Mathilde Emma Albertine, geb. 4. Juli 1852, Palastdame J. Maj. der Königin von Württemberg.

4) Adelheid (Adda) Sofie Caroline Auguste Fanny Friederike, geb. 31. Dezbr 1854, verm. 27. Juli 1880 zu Ludwigsburg mit Henning Grafen von Bassewitz († 1. Dezember 1880), Hofmarschall Sr. K. H. des Großherzogs von Mecklenburg-Strelitz.

— b) 2r **Ehe**: 5) Victoria Mathilde Elise Caroline Conradine, geb. 18. Juni 1861.

6) Woldemar Viktor Rudolf Konrad Gustav, geb. 12. Juli 1867, Leutnant im Kön. württemb. Grenadierregt Königin Olga Nr. 119.

7) Rudolf Konrad Alexander Alfred, geb. 31. Mai 1869, Leutnant im Ulanenregt König Karl (1. württemb.) Nr. 19, verm. 18. November 1890 mit
Auguste (Ata) Freiin Schilling von Canstatt, geb. 29. Dezbr 1868.
Tochter: Ata, geb. 11. November 1891 zu Stuttgart.

Valmarana, s. Jahrg. 1867, S. 935.

Vay von Vaja.

[Evangelisch-reformiert und katholisch. — Ungarn. — Oesterr. Wappenvermehrung d. d. Wien 31. Januar 1817; ungar. Grf. d. d. Schloßhof 10. September 1830 (für Abraham Vay von Vaja). — S. Jahrg. 1876, S. 949; vgl. auch den gleichnamigen Artikel im Taschenbuch der Freiherrlichen Häuser.]

† Josef Graf Vay von Vaja (geb. 1808, † 3. März 1855), verm. I) mit .....; II) 1853 mit

Alexandra Gyürky von Lousocz.

Sohn 2r Ehe: Ludwig, geb. 20. März 1854, Fechtlehrer zu Budapest, verm. daselbst mit

Gizella, geb. 24. Mai 1863, des Johann Csur und der Judith geb. Cserlofsky Tochter.

Geschwister.

1. † Carl (geb. 1816, † 18. November 1854), verm. 1846 mit

Ida, geb. 1829, des Gabriel von Lonyay und der Ottilie geb. Kazinczy von Kazincz Tochter.

Sohn: Tihamér, geb. 10. September 1847, Herr der Herrschaften Felsö-Vadász, Also-Zsolcza und Kis-Bári, Mitglied des ungar. Oberhauses, verm. 20. Juli 1869 zu Losoncz mit

Helene, geb. 9. September 1850, des Julius Beniczky von Benicze und Micsinye und der Irma geb. von Ferdinandy Tochter. [Felsö-Vadász.]

Kinder: (1) Ilona Marie Ida Wilhelmine, geb. 28. August 1870 zu Felsö-Vadász.

(2) Rosa Carola Julia Aurora, geb. 28. Novbr 1871 zu Felsö-Vadász, verm. 15. August 1893 mit Carl Frhrn von Kirchbach, K. u. K. Major im Generalstab.

(3) Carl Julius Tihamér Adam, geb. 29. Juli 1873 zu Felsö-Vadász, Kön. ungar. Leutnant des Kaschauer 5. Landwehr-Husarenregts.

(4) Arthur Georg, geb. 15. Septbr 1879 zu Felsö-Vadász.

2. Daniel, geb. 10. September 1820, verm. 22. April 1845 zu Paczin mit

Amalia, geb. 1829, des Stefan Barons Sennyei und der Amalie geb. Orosz von Csicseri Tochter.

Kinder: 1) Helene, verm. I) mit Alfons Frhrn von Glaubitz und Altengabel, K. K. Offizier († 1877); II) mit Johann von Jeszensky.

2) Abraham, verm. mit

Katinka von Kozma.

Tochter: Olga.

3) Elisabeth, verm. mit Iván von Posztóczky.

4) Desider.

3. † Ladislaus (geb. 1821, † 1883), Oberstlhofmeister Sr. K. u. K. Hoheit des EH. Josef, verm. mit

Sarolta, geb. 1837, des Adolf von Beniczky und der Johanne geb. von Bónis Tochter.
Kinder: 1) Sarolta, geb. 1859.
2) Peter, geb. 1864, Herr auf Gyón, Náméný und Cséfa.

4. Mihael, geb. 1822, ungar. Reichstagsabgeordneter, verm. mit Rosa Baronin Luzsensky († 1887).
5. Eveline, geb. 1829, verm. 1846 mit Emerich Czobel von Balogfalva, K. u. K. Kämmerer.
6. Adam, geb. 23. Oktbr 1830, Herr der Herrschaften Berkesz, Baja, Thaß, Gegény, Berenes, Czigánd, Benk, Petnehaza, Ecr, Pußta-Dobos, Vámfalu und Sadany, Mitglied des ungar. Oberhauses, verm. 1855 mit

Maria, geb. 1832, des Gabriel von Lonyay und der Ottilie geb. von Kazinczy Tochter. [Berkesz.]
Söhne: 1) Tibor, geb. 15. September 1856, verm. 20. Juni 1885 zu Budapest mit
Margarethe Gräfin Khuen von Belasi, geb. 8. Juni 1856 (katholisch).
Kinder: (1) Gabrielle, geb. 22. Juni 1887.
(2) Nicolaus, geb. 10. August 1888.
(3) Tibor, geb. 3. September 1890.
2) Olivier, geb. 1859.
3) Gabriel, geb. 1862, K. u. K. Kämmerer und Oberleutnant im Korpsartillerieregt Nr. 8.
4) Ernest, geb. 1866.
5) Adam, geb. 1868, verm. 20. April 1892 mit
Mariette Gräfin Zichy, geb. 26. Juni 1869 (katholisch).
Sohn: Rudolf, geb. 28. April 1893.

Bécsey de Hajnácskeö.

(Im Mannesstamme erloschen.)

[Katholisch. — Ungarn. — Ungar. Baronat mit dem Prädikat „de Hajnácskeö" 21. November 1691; ungar. Grf. d. d. Wien 17. April 1813. — S. Jahrg. 1881, S. 978; vgl. auch den gleichnamigen Artikel im Taschenbuch der Freiherrlichen Häuser.]

† August Graf Bécsey de Hajnácskeö (geb. 22. August 1776 zu Leśniow im Königreich Polen, † 15. Januar 1856 zu Wien, Ehrenritter des souver. Malteserordens ꝛc., K. K. Kämmerer, Wirkl. GRat, General der Kavallerie, Kapitän der Kön. ungar. adeligen Leibgarde und Oberstinhaber des 3. Husarenregts, verm. 1801 mit Amalia Caroline von Colson [†]. StkrD.).
Kinder: 1. † Eduard Wilhelm (geb. 1810, † 19. Juli 1856), K. K. Kämmerer und Oberstleutnant a. D., verm. 23. Januar 1856 zu Wien mit
Wilhelmine Gräfin von Blankenstein, geb. 28. Januar 1819, StkrD. [Wien.]

Tochter: Auguste Eduarde Wilhelmine, geb. 14. Januar 1857 zu Wien, verm. 2. Mai 1878 daselbst mit Nicolaus Grafen Cavriani, Fideikommißherrn auf Seibersdorf ꝛc. in Niederoesterreich, K. K. Rittmeister a. D. [Wien.]

2. † August (geb. 20. September 1813, † 22. Oktober 1879 zu Preßburg), K. K. Kämmerer und Major a. D., verm. 22. Oktober 1879 mit

Gisela, geb. 9. Mai 1830, verwitw. Ambró von Adamosz, geb. Gräfin Berényi. [Preßburg.]

3. Caroline Valerie, geb. im Dezember 1822. [Wien.]

Veltheim.

(Im Mannesstamme erloschen.)

[Lutherisch. — Braunschweig und Preußen (Provinz Sachsen). — Erbküchenmeister von Braunschweig um 1313 — resp. 1569; preuß. Grf. d. d. Berlin 6. Juli 1798; Erbmarschall des Herzogtums Magdeburg d. d. Berlin 15. Oktober 1840 (Urkunde d. d. Berlin 19. Februar 1845). — S. Handbuch, S. 1032; vgl. auch das Taschenbuch der Freiherrlichen Häuser, Jahrg. 1861, S. 880 ff.]

† Werner Graf von Veltheim (geb. 18. Februar 1785, † 5. Juni 1860, Majoratsherr auf Harbke, Herr auf Kloster Neuendorf und Groppendorf (welche Güter nunmehr an die Schwarze Linie der Herren von Veltheim gefallen sind), Erbküchenmeister des Herzogtums Braunschweig, Erbmarschall des Herzogtums Magdeburg, Ehrenritter des Johanniterordens, Hzgl. braunschweig. Staatsminister a. D. und Oberjägermeister, verm. I) 24. Septbr 1810 mit Wilhelmine von Adelebsen [†]; II) 10. Dezbr 1812 mit Adelheid Melusine von Adelebsen [†], Schwester der Vorigen; III) 3. August 1824 mit Emilie Caroline Henriette von Briesen [geb. 29. März 1801, † 13. Februar 1869]).

Tochter 3r Ehe: Armgard, geb. 15. Januar 1829, verm. 12. November 1850 zu Harbke mit Max Richard Heinrich von Saldern a. d. H. Wilsnack, Fideikommißherrn auf Klein-Leppin und Todtenkopf im Kreise Westprignitz.

Venier.

[Katholisch. — Italien. — Patrizier von Venedig; oesterr. Adelsanerkennung als „Nobili" 1. Dezember 1817; oesterr. Grf. 1. März (Diplom d. d. Wien 3. Juni) 1857 (für Peter Hieronymus Anton und Josef Maria Franz, Brüder). — S. Jahrg. 1861, S. 906.]

Peter-Hieronymus Anton Graf Venier, geb. 17. August 1813, K. u. K. Kämmerer, Präsident der Wohlthätigkeitskongregation zu Venedig ꝛc., verm. 7. Novbr 1843 mit

Elisabeth Gräfin Gradenigo, geb. 7. Januar 1813, StkrD. [Venedig.]

Sohn: Johann Baptist, geb. 7. August 1844.

Bruder.

† Josef Maria Franz (geb. 18. Juli 1818, † 14. August 1882), verm. 26. Januar 1846 mit

Maria, geb. 6. Oktober 1823, des Hieronymus Nobile Morosini, venezianischen Patriziers, Tochter. [Venedig.]

Tochter: Maria, geb. 9. Januar 1847, verm. 9. Juni 1874 mit Dante Conte di Serego-Alligbieri, Bürgermeister von Venedig.

Verri della Bosia.

[Katholisch. — Bayern. — Savoy. (resp. sardin.) Grf. und Belehnung mit $^1/_4$ von Bosia 20. März 1724; eingetragen in die Kön. bayr. Adelsmatrikel bei der Grafenklasse 25. Oktober 1816. — S. Handbuch, S. 1034.]

† Ascan Carl Graf Verri della Bosia genannt von Külberg auf Gansheim und Berg (geb. 26. Mai 1790, † 2. August 1878, Kön. bayr. Kämmerer und Generalmajor a. D., verm. 12. Mai 1816 mit Katharina Friederike Jordis [geb. 15. April 1792, † 5. August 1842]).

Kinder: 1. Amalia Maria Ascania, geb. 20. April 1824, Stiftsdame des Kön. bayr. St. Anna-Ordens zu München.

2. Maximilian Josef Ascan, geb. 20. April 1824, Kön. bayr. Kämmerer, General der Infanterie à la suite des 15. Inf.-Regts und Generalkapitän der Leibgarde der Hartschiere, verm. 27. Oktober 1856 mit

Florentine Rudhart, geb. 8. Juli 1832, des Ignaz von Rudhart, Kön. bayr. Staatsrats, Tochter.

Kinder: 1) Johanna Florentine Leopoldine Ascania, geb. 12. Juli 1857, verm. 15. Januar 1883 mit Albert Frhrn von Könitz, Kön. bayr. Generalmajor und Inspekteur der Kavallerie.

2) Ascania Amalie Katharina Henriette, geb. 6. Oktbr 1858, verm. 6. Januar 1885 zu München mit Heinrich Frhrn von Pittel, K. K. Feldmarschall-Leutnant a. D.

3) Gabriele Henriette Victorine Ascania, geb. 30. Mai 1862, verm. 20. April 1887 zu München mit Ernst Frhrn Barth von und zu Harmating, Kön. bayr. Major im Generalstab.

4) Carl Josef Ascan Gabriel, geb. 9. Februar 1865, Kön. bayr. Kammerjunker und Premierleutnant im Inf.-Leibregt, kommandiert zur Kriegsakademie.

Vetter von der Lilie.

[Katholisch. — Oesterreich (Steiermark und Mähren). — Prädikat „zu Burgveistritz" d. d. Wien 26. Juli 1587; Landmann von Steiermark 1587; Reichs-

frhr. mit „von und zu Burg-Feistritz" d. d. Regensburg 8. Juli 1680; Reichsgrf. mit „Graf und Herr von der Lilgen (Lilien) Frhr. zu Burg-Feistritz" und Wappenbesserung d. d. Regensburg 14. August 1653; böhm. Bestätigung des Reichsgrf. und böhm. Inkolat d. d. Wien 7. Juli 1654. — Besitz: die Fideikommißherrschaft Tüffer in Steiermark. — S. Handbuch, S. 1036.]

† Franz Graf von Vetter und Herr von der Lilie, Freiherr zu Burg-Feistritz (geb. . . . . 1789, † im Oktober 1831, verm. mit Antonia Freiin von Braida [geb. . . . . , † 1832]).

Sohn: Felix, geb. 18. März 1830 (Adoptivsohn der † Gräfin Josefine Vetter von der Lilie geb. Prinzessin von Hohenzollern-Hechingen), Fideikommißherr, sowie Herr auf Neu-Hübel mit Neu-Sikowitz (zus. 3629 Joch) und Kattendorf (923 Joch) im Kreise Prerau in Mähren, K. u. K. Kämmerer, GRat und Landeshauptmann der Markgrafschaft Mähren, Mitglied des Herrenhauses des oesterr. Reichsrats auf Lebenszeit, Major a. D., verm. 25. Oktober 1855 zu Troppau mit

Ida Gräfin Arz von Arzio-Wasegg, geb. 23. Juli 1833, StkrD. und K. u. K. PD. [Schloß Neu-Hübel bei Stauding in Mähren.]

Kinder: 1) Moritz Josef Maria, geb. 22. August 1856 zu Troppau, K. u. K. Kämmerer, Bezirkshauptmann zu Boskowitz in Mähren und Rittmeister im Landwehr-Ulanenregt Nr. 2, verm. 20. Novbr 1884 zu Graz mit

Caroline Gräfin von Wimpffen, geb. 8. September 1861.

Sohn: Franz Maria Alfons Felix Moritz, geb. 8. Septbr 1885 zu Neu-Hübel.

2) Elisabeth Marie Josefine Ludovica, geb. 5. Septbr 1859 zu Neu-Hübel, StkrD., verm. 8. Januar 1882 zu Neu-Hübel mit Adam Grafen von Romer, K. u. K. Kämmerer und Bezirkshauptmann.

3) Ida Luise Josefine Maria, geb. 13. Januar 1863 zu Neu-Hübel, verm. 12. November 1894 zu Neuhübel mit Hartwig Frhrn von Eichendorff, Kön. preuß. Hauptmann im Füsilierregt General-Feldmarschall Graf Moltke (schlesisches) Nr. 38.

Vatersbrudersöhne.

1. † Vincenz (geb. 7. April 1785, † 25. November 1862 K. K. Kämmerer und Wirkl. GRat, Präsident des fürsterzbischöflichen Lehenshofes zu Olmütz, Dienstkämmerer weiland Sr. K. u. K. H. des EH. Rudolf, Kardinal-Fürst-Erzbischofs von Olmütz, verm. 7. Juni 1810 mit Franziska von Kainrath [geb. 30. März 1792, † 13. März 1843]).

Sohn: Rudolf Vincenz, geb. 13. Mai 1826. [Olmütz.]

2 † Carl (geb. 9. August 1788, † 9. Oktober 1833, K. K. Kämmerer und Major a. D., verm. mit Sofie Gräfin von Dernath [geb. 28. Dezember 1794, † 21. Februar 1871], StkrD.).

Söhne: 1) † Ferdinand (geb. 8. Juli 1812, † 15. September 1882), K. K. Kämmerer und Feldmarschall-Leutnant a. D., verm. 27. Januar 1851 mit

Josefine von Wachtler.

Kinder: (1) Sofie, geb. 27. Novbr 1851, verm. I) 28. August 1870 mit Josef Grafen Török von Szendrö, K. K. Leutnant a. D. (geschieden); II) . . . . . mit von Puskas.

(2) Josefine, geb. 17. Januar 1853, verm. 17. Juli 1878 zu Hohenwang in Steiermark mit Alexander Tabódy von Tabódy und Fékeshása, K. u. K. Kämmerer und Rittmeister. [Villa Welsegg bei Wels.]

(3) Ferdinandine, geb. 22. Januar 1854, verm. I) 26. September 1876 zu Hohenwang in Steiermark mit Eduard Frhrn von Erstenberg von und zum Freyenthurm (geschieden), Generalkonsul des Fürstentums Monaco zu Wien; II) mit Rudolf von Friederici. [Belacz im Tolnaer Komitat.]

(4) Ferdinand, geb. 28. März 1856, K. u. K. Oberleutnant der Landesschützen zu Pferd in Tirol und Vorarlberg, verm. 12. Mai 1884 zu Wien mit

Katinka, geb. 15. Juli 1865 (evangelisch), des Eugen Frhrn Petricsevich-Horváth de Szeplak und der Johanne geb. Gräfin Rhedey von Kis-Rhede Tochter. [Schloß Hautzenbichl bei Knittelfeld.]

Sohn: Georg Maria Ferdinand, geb. 7. März 1885.

(5) Gisela Maria Sofie Josefine, geb. 22. Juli 1860, verm. 9. Januar 1881 zu Graz mit Arthur Frhrn von Hammer-Purgstall, K. u. K. Vizekonsul und Leiter des K. u. K. Konsulats zu Kiew und Linienschiffsfähnrich im Reservestand des Seeoffizierkorps.

2) Gustav I., geb. 14. August 1819, K. K. Generalmajor a. D., verm. I) 1. Juli 1852 mit Julie (geb. 10. August 1832, † 4. Dezbr 1863 zu Wien), des Josef Ritters von Malter, K. K. Feldmarschall-Leutnants a. D., Tochter; II) 18. Oktober 1871 zu Wien mit

Marie, geb. 23. August 1843, des Paul Jagodics de Kernyetcsa, Gutsbesitzers im Banat, Kaiserl. oesterr. Rats, Tochter. [Graz.]

Kinder: a) 1r **Ehe**: (1) Gustav II. Carolus Josephus Julius, geb. 3. Oktober 1853 zu Mailand, K. u. K. Oberleutnant im Kriegsarchiv des Generalstabes, verm. 17. September 1883 zu Schönbichl mit

Gisela Gräfin von Beroldingen, geb. 5. Juli 1859.

Sohn: Gustav III. Franz Alexander, geb. 26. September 1887 zu Wien.

(2) Arthur Alexander Gustav, geb. 4. Oktbr 1856 zu Mailand, K. K. Gerichtsadjunkt beim Kreisgericht zu Znaim und Oberleutnant der Landwehr, verm. 1. Juli 1890 zu Graz mit

Louise von Rebenburg, geb. 8. Juli 1862 zu Graz.

(3) Marie Elisabeth Ida, geb. 29. Juni 1858 zu Neutitschein.

(4) Marie Rudolf Victor Carl Ferdinand, geb. 18. September 1860 zu Laibach, K. K. Bezirkskommissär zu Bregenz, verm. 29. Oktober 1891 mit

Theodolinde Gräfin von Enzenberg, geb. 3. Oktober 1866.

— b) 2r **Ehe**: (5) Melanie Adrienne Sofie, geb. 22. Oktober 1872 zu Pilsen in Böhmen.

3) † Carl Heinrich Ferdinand (geb. 19. Juni 1825, † 4. August 1887, verm. 16. Oktober 1851 mit Wally von Malter [geb. 25. August 1834, † 27. April 1893 zu Ber, Schwester der Obigen, geschieden und wiederverm. mit Alfons Grafen Serenyi]).

Tochter: Alexandrine, geb. 1. Mai 1858, verm. 30. Juni 1885 mit Louis Rigano († 10. Januar 1889), Abteilungschef im Kön. belg. Eisenbahnministerium. [Brüssel.]

Viczay.

(Im Mannesstamme erloschen.)

[Katholisch. — Ungarn. — Ungar. Baronat 1645; ungar. Grf. d. d. Laxenburg 14. Mai 1723 (für Jacob Christoph Baron Viczay de Loos und Hédervár). — S. Handbuch, S. 1037.]

† Franz Graf Viczay de Loos und Hedervár (geb. 24. Juli 1780, † 1836, Herr auf Hedervár und Vicza, verm. mit Amalie Gräfin Zichy zu Zich und Vásonykeö [† 23. Juli 1819]).

Tochter: Antonia, geb. 5. Februar 1812, verm. I) 16. März 1835 mit Paul Grafen von Esterházy († 11. Mai 1857), K. K. Rittmeister a. D.; II) 20. Oktober 1864 mit Adolf von Mengen, K. K. Generalmajor a. D. [Gmunden.]

Vieregg.

(Im Mannesstamme erloschen.)

[Katholisch. — Bayern. — Mecklenburgischer Uradel; kurbayr. Frhr. d. d. München 10. Dezember (ausgeschrieben 15. Dezember) 1692; Reichsgrf. und bayr. Grf. 1. März 1790 (vom Kurfürsten Carl Theodor von Pfalzbayern, als Reichsvikar), s. Jahrg. 1867, S. 941. — S. Handbuch, S. 1038.]

† Carl Matthäus Graf von Vieregg (geb. 13. Juli 1789, † 18. Oktober 1864, Herr auf Tutzing, Pähl, Rössselsberg und Glossenhofen in Oberbayern, Kön. bayr. Kämmerer, Oberst à la suite ꝛc., verm. 23. September 1832 mit Julie Freiin Fötvös von Vásáros-Namény [geb. 21. September 1812, † 2. Mai 1880], StkrD.).

Tochter: Helene, geb. 30. März 1838 zu Tutzing, StkrD., verm. 28. Juli 1856 zu Tutzing mit Carl Fürsten von Wrede, erbl. Reichsrat der Krone Bayern, Kön. bayr. Kämmerer und Major à la suite.

Villers.

[Katholisch. — Preußen und Grhzgt. Luxemburg. — Span.-niederländ. Grf. von Grignoncourt 1665 (von König Philipp IV.); span. niederländ. Marquis . . . .; kön. preuß. Anerkennung des Grafenstandes laut Ministerialreskript d. d. 16. Mai 1827 (für Jacob Ludwig Gisbert Grafen von Villirs zu Burgesch); laut Kabinettsordre des Königs Friedrich Wilhelm IV. von Preußen d. d. Berlin 8. März 1848 ward, unter Bestätigung des Gräflichen Standes, für den jedesmaligen

Ältesten der Familie die Berechtigung anerkannt, neben dem Grafentitel auch den Titel „Marquis" zu führen. — S. Jahrg. 1860, S. 890.)

† Jacob Ludwig Gisbert Graf von Villers (geb. 4. März 1767, † 17. Juli 1844, verm. mit Magdalena Walburga von Limpach [geb. 28. Oktober 1781, † 23. März 1867]).

Sohn: † Ludwig Victor Marquis von Villers, Graf von Grignoncourt (geb. 30. Juli 1810, † 5. April 1881, Kön. preuß. Regierungspräsident zu Frankfurt a. O., verm. 22. Juli 1843 mit Elisabeth Thecla Freiin von Salis-Soglio [geb. 31. Januar 1816, † 24. Juli 1861]).

Kinder: 1) Gisbert Ludwig Hans Maria Marquis von Villers, Graf von Grignoncourt, geb. 12. September 1844 zu Koblenz, Herr auf Tempelhof (seit 1826 im Besitz; 75 Hekt.) bei Hönningen am Rhein, im Kreise Neuwied, Herr (gemeinschaftlich mit seinem Bruder) des Schlosses und Gutes Burg-Esch (seit 1750 Familienbesitz) im Kreise Bolchen in Lothringen, Kön. preuß. Rittmeister a. D., verm. 18. November 1880 zu Arnheim mit

Marie, geb. 30. März 1855 zu Arnheim, des † Jonkheer Charles van Nispen zu Sevenaar, Kön. niederländ. Obergerichtsrats und Mitglieds der Generalstaaten, und der Eugenie geb. Michiels von Kessenich Tochter.

Kinder: (1) Eugenie Elisabeth Antonia Maria, geb. 5. Dezbr 1881 zu Lüben.

(2) Walram Carl Ludwig Eugen Maria, geb. 19. Mai 1883 zu Tempelhof.

2) Camilla Antonie Maria, geb. 11. März 1846, verm. 20. November 1869 mit Wilhelm Frhrn von Rolshausen, Kön. preuß. Oberst à la suite des Füsilierregts Fürst Karl Anton von Hohenzollern (hohenzoll.) Nr. 40, Kommandanten von Köln.

3) Anton Ulysses Eugen Maria, geb. 22. Januar 1849, Kaiserl. Kreisdirektor in Bolchen. Kön. preuß. Premierleutnant a. D.

4) Theresia Ludovica Gisberta Maria, geb. 25. Februar 1851.

5) Maria Josepha Ludovica, geb. 5. April 1855, Schwester im Orden der armen Franziskanerinnen.

Bruder.

† Camillus Matthias Laurentius Graf von Villers (geb. 9. August 1769, † 23. Februar 1841 zu Born [niederländ. Graf nach der Primogenitur d. d. 8. Mai 1830], verm. I) 9. Dezember 1802 mit Françoise de Martiny [† 9. Oktober 1803]; II) 25. August 1805 mit Josefine Dorothea von Hofnagel [geb. 23. April 1771, † 21. März 1851]).

Sohn: Carl Victor Camillus Graf von Villers [niederländische Bestätigung des Grafenstandes nach der Primogenitur d. d. Haag 14. Februar 1883], geb. 7. Oktober 1810 zu Luxemburg, Herr auf Born, Grundhof und Harthof im Grhzgt. Luxemburg, Hannut in Belgien, Herpt und Drinhl in den Niederlanden, Kön. niederländ. Major a. D., verm. 11. Juli 1838 mit Alfonsine Demetria (geb. 22. Dezember 1817, † 23. September 1868), des † Hyacinth Grafen von Liedekerke-Beaufort und der † Adelaïde geb. de Bellegarde Tochter. [Schloß Born.]

Kinder: 1) Hippolyt Emil Victor, geb. 9. Oktbr 1843, Dr. jur., Sekretär Sr. Kön. Hoh. des Großherzogs von Luxemburg, Kön. niederländ. und Grhzgl. luxemburg. Kammerherr, Grhzgl. luxemburg. Geschäftsträger zu Berlin.
2) Julie Adrienne, geb. 16. September 1845, verm. 12. April 1871 mit August Denisse de Hasse. [Lüttich.]
3) Hermine Dorothea Josefine, geb. 25. Februar 1850, verm. I) 1. Februar 1875 mit Armand Coenen d'Eynatten († 2. Mai 1886); II) 18. Novbr 1893 mit Ferdinand Grafen d'Alcantara.
4) Lamoral Edmund Heinrich Graf von Villers, geb. 18. Mai 1856, Kön. preuß. Rittmeister und Eskadronchef im 2. westfäl. Husarenregt Nr. 11 [preuß. Grafenstand ad personam d. d. Bord der Yacht Hohenzollern 10. August 1889], verm. 15. Juni 1880 mit
Oktavie Luise Virginie von Boch, geb. 1. September 1855 zu Mettlach bei Trier.

Tochter: Octavie Marie Victorie, geb. 4. Oktober 1888 zu Mettlach.

Vitzthum von Eckstädt.

[Lutherisch. — Königr. Sachsen und Preußen (Provinz Sachsen). — Thüringischer Uradel; Reichsgrf. d. d. Dresden 18. Juli 1711 (im kursächs. Reichsvikariat). — S. Handbuch, S. 1039.]

I. Linie.

[Abstammend vom Grafen Friedrich August (geb. 12. Juni 1765, † 5. März 1803). — Besitz: das Majorat Lichtenwalde mit Auerswalde im Königr. Sachsen.]

† Albert Friedrich Graf Vitzthum von Eckstädt (geb. 27. April 1797, † 6. Juli 1860, Kön. sächs. Kammerherr, verm. I) 2. Juni 1832 mit Agnes Gräfin von der Schulenburg [geb. 14. Dezbr 1812, † . . . 1837]; II) 10. Juli 1844 mit Johanna Amalia Therese Antonie von Miltitz [geb. 1. März 1824, † 1. Februar 1876 zu Schön-Wölkau; wiederverm. mit Otto Heinrich Grafen Vitzthum von Eckstädt]).

Kinder 2r Ehe: 1. Johanna Amalia Agnes, geb. 13. Juli 1845, verm. 14. Mai 1867 mit Alfred Frhrn von Miltitz auf Siebeneichen, Kön. sächs. Kammerherrn und Ober-Zeremonienmeister, K. K. Linienschiffsleutnant a. D.
2. Auguste Sidonie, geb. 2. Dezember 1846.
3. Luise Therese Leontine, geb. 24. Juni 1849, verm. 23. Februar 1870 mit Peter von Saburoff, Kaiserl. russ. Kammerherrn und Staatsrat.
4. Marie Therese Mathilde, geb. 1. Juni 1854 zu Dresden, verm. I) mit Hans von Haugk († 26. Februar 1879), Major à la suite des Kön. sächs. Garde-Reiterregts; II) 7. Novbr 1882 zu Dresden mit Wilhelm Grafen von Hohenthal und Bergen auf Knauthayn, Kön. sächs. Kammerherrn, außerordentl. Gesandten und bevollm. Minister am Kön. preuß. Hofe.

5. Otto Friedrich Hermann Günther, geb. 14. Oktober 1855, Majoratsherr, Herr auf Schön Wölkau, Reibitz und Sausedlitz im Kreise Delitzsch in der Provinz Sachsen, Kön. sächs. Kammerherr und Oberhofmarschall Sr. Maj. des Königs von Sachsen, Rittmeister à la suite der Armee, Kaiserl. deutscher Legationsrat a. D. [Dresden, Lichtenwalde und Schön-Wölkau.]
6. Carl Gotthold, geb. 2. August 1859, Rittmeister à la suite des Kön. sächs. 1. Husarenregts Nr. 18, Adjutant des Kriegsministers, verm. 28. September 1887 zu Dresden mit

Ida Freiin von Beaulieu-Marconnay, geb. 5. Dezember 1866.

II. Linie.

[Abstammend vom Grafen Carl Alexander Nicolaus (geb. 3. Juli 1767, † 12. Oktober 1834).]

† Carl Alexander Nicolaus Graf Vitzthum von Eckstädt (geb. 3. Juli 1767, † 12. Oktober 1834, Herr auf Oberlichtenau, Kön. sächs. Kammerherr, Wirkl. GRat und Oberstallmeister, verm. I) 4. Juli 1797 zu Brandenburg a. H. mit Anna Albertine Emilie Gräfin von Wartensleben [geb. 1. Mai 1777, † 5. März 1813 zu Dresden]; II) 30. März 1818 mit Elisabeth Freiin von Friesen a. d. H. Röthа [geb. 16. Juli 1793, † 18. Juli 1878 zu Niederlößnitz]).

Kinder: 1. Carl Friedrich, geb. 13. Januar 1819, K. u. K. Wirkl. GRat, vormal. außerordentl. Gesandter und bevollm. Minister zu Madrid, verm. 7. August 1875 zu Paris mit Leonie verwitw. Gräfin Lanckorońska-Brzezie, geb. Gräfin Potocka (geb. 13. August 1821; katholisch; † 23. Mai 1893 zu Paris), K. u. K. PD. [Dresden.]
2. † Hermann Ludwig (geb. 22. Dezbr 1821, † 24. Juni 1892 zu Dresden), Kön. sächs. Wirkl. GRat und Oberkammerherr Sr. Maj. des Königs von Sachsen, verm. 8. Juli 1849 mit

Paula Luise, geb. 6. Mai 1825, des Otto von Götz auf Trattlau und der Thecla geb. von Gersdorff a. d. H. Hermsdorf Tochter.

Kinder: 1) Paul Hermann, geb. 5. Juli 1850, Kön. sächs. Oberstleutnant und Militärbevollmächtigter bei der Kön. sächs. Gesandtschaft in Berlin, Flügeladjutant Sr. Maj. des Königs von Sachsen.
2) Elisabeth Anna Thecla, geb. 4. November 1851, Hofdame J. K. H. der Prinzessin Mathilde, Herzogin von Sachsen.
3) Thecla Julie, geb. 26. Juni 1853, verm. 30. Oktober 1883 zu Dresden mit Julius Frhrn von Canitz und Dallwitz, Kön. preuß. Major à la suite des Garde-Füsilierregts und Platzmajor zu Potsdam.
4) Mathilde Luise, geb. 21. Dezember 1854, Stiftsdame des freiadeligen Stifts Wallenstein zu Fulda.
5) Carlotto, geb. 18. Januar 1857, Hauptmann und Kompaniechef im Kön. sächs. 1. (Leib-) Grenadierregt Nr. 100, verm. 20. September 1881 zu Lauterbach mit

Marie Freiin von Palm a. d. H. Lauterbach, geb. 8. April 1860.

Söhne: (1) Carl Hermann, geb. 17. Juli 1882.
(2) Dietrich Ernst, geb. 28. Oktober 1884.
(3) Siegfried Rudolf, geb. 25. Juli 1889.

6) Christof Rudolf, geb. 22. Dezember 1861, Kön. sächs. Staatsanwalt. [Dresden.]

7) Marie Amélie Agnes, geb. 12. August 1864, verm. 10. Juni 1891 zu Dresden mit Achatz Grafen von der Schulenburg-Hehlen, Hauptmann und Kompaniechef im Kön. sächs. 2. Grenadierregt Nr. 101.

3. Julie Georgine, geb. 17. Oktober 1824, Oberin der Diakonissenanstalt zu Dresden.

4. Marie Amélie, geb. 27. Januar 1827, verm. 1. Oktober 1849 mit Moritz von Prittwitz und Gaffron a. d. H. Schmoltschütz († 28. Mai 1888), Rechtsritter des Johanniterordens, Kön. preuß. Oberregierungsrat zu Liegnitz.

5. Otto Heinrich, geb. 6. Oktbr 1829, Kön. sächs. Hauptmann a. D., verm. 11. Dezember 1862 mit Johanna Amalie Thereſie Antonie von Miltitz (geb. 1. März 1824, † 1. Februar 1876, war verm. in erster Ehe mit Albert Grafen Vitzthum von Eckstädt [† 6. Juli 1860]) (s. I. Linie). [Dresden.]

Sohn: Christof Johann Friedrich, geb. 14. Oktbr 1863, Kön. sächs. Legationssekretär im Ministerium der ausw. Angelegenheiten, Leutnant der Reserve des Kön. sächs. Garde-Reiterregts, verm. 13. Oktober 1891 mit

Elisabeth Gräfin von Harrach, geb. 24. Juni 1870 (s. Goth. Hofkalender, II. Abteilung).

6. Ernst Bernhard, geb. 26. Septbr 1831, Kön. sächs. Oberst a. D., verm. 18. September 1871 mit

Helene verwitw. Gräfin von Wallwitz, geb. Edlen von der Planitz, geb. 26. September 1837. [Oberlößnitz-Radebeul]

Söhne: 1) Johann Friedrich, geb. 29. August 1874 zu Oschatz im Königreich Sachsen.

2) Berthold Georg, geb. 14. Mai 1880 zu Oberlößnitz im Königreich Sachsen.

III. Linie.

[Abstammend vom Grafen Heinrich Carl Wilhelm (geb. 26. Mai 1770, † 11. Oktober 1837).]

† Heinrich Carl Wilhelm Graf Vitzthum von Eckstädt (geb. 26. Mai 1770, † 11. Oktbr 1837, Kön. sächs. GRat und Generaldirektor der Akademie der bildenden Künste, verm. mit Wilhelmine Gräfin von Hopffgarten [geb. . . . ., † im Januar 1837]).

Söhne: 1. † Ludwig Ernst (geb. 14. Mai 1794, † 4. Juli 1833, Kön. preuß. Hauptmann im Garde-Artillerieregt, verm. mit Marianne [geb. . . ., † . . .], des Kön. sächs. Ober-Land-Weinmeisters und Administrators der kön. Weinberge in der Hoflößnitz Fleischmann Tochter).

Söhne: 1) Benno Heinrich Ludwig, geb. 22. Juni 1829, verm. 16. Dezember 1858 mit

Adele, geb. 18. Dezember 1821, des Josef von Kownacki und der Magdalena geb. de Lambert a. d. H. Ponikwa Tochter (katholisch). [Paris.]

Sohn: Ludwig Josef Benno, geb. 25. Septbr 1859 zu Algier, Kön. preuß. Premierleutnant à la suite des 2. Grhzgl. hess. Dragonerregts (Leib-Drag.-Regts) Nr 24, verm. 25. Oktbr 1885 zu Immenburg bei Bonn mit

Annanina, geb. 26. August 1867 zu Nachrodt in Westfalen, des Ferdinand Flinsch, nordamerikan. Majors, Herrn auf Immenburg bei Bonn, und der † Emma geb. Schmidt, verwitw. gew. Löbbecke, Tochter.

Kinder: a) Irma Adele Ilse Carola, geb. 10. April 1887 zu Butzbach.

b) Kuno Benno Eduard, geb. 13. Juli 1888 zu Darmstadt.

c) Werner Otto Anton, geb. 27. Oktober 1889 zu Darmstadt.

d) Tochter . . . ., geb. 11. Januar 1892 zu Hannover.

2) Otto Rudolf, geb. 18. Oktbr 1831, Ehrenritter des Johanniterordens, Kön. preuß. Kammerherr, Zeremonienmeister a. D. und Landrat a. D., verm. 16. April 1863 zu Hamburg mit

Helene, geb. 19. November 1844, des † Gottlieb Jenisch zu Hamburg, Erbherrn auf Varchentin ꝛc., und der † Caroline verwitw. gew. Gräfin Westfalen zu Fürstenberg, geb. von Lützow a. d. H. Grossbrütz Tochter. [Berlin und Bost bei Blankenese in Holstein.]

Kinder: (1) Freda Bertha Emilie, geb. 24. Juli 1865 zu Sagan, verm. 20. Septbr 1883 zu Berlin mit Carl Grafen von Klinkowstroem, Kön. preuß. Oberstleutnant und Kommandeur des Kürassierregts von Seydlitz (magdeburg.) Nr. 7.

(2) Marie Caroline Marianne, geb. 31. August 1866 zu Varchentin in Mecklenburg-Schwerin, verm. 25. April 1891 zu Berlin mit Ernst Frhrn von Salza und Lichtenau, Kön. sächs. Amtshauptmann zu Oschatz.

(3) Carl Wilhelm Otto Rudolf, geb. 4. November 1868 zu Berlin, Kön. preuß. Leutnant im hess. Jägerbataillon Nr. 11.

(4) Hermann Ludwig Wilhelm, geb. 16 Januar 1876 zu Berlin.

2. † Oswald Lionel (geb. 15. Februar 1809, † 30. Septbr 1883), Hzgl. sachsen-coburg-goth. Kammerherr und Major a. D., verm. 9. September 1845 mit

Christiane Freiin von Waldenfels a. d. H. Tauperlitz, geb. 9. Januar 1828. [Coburg.]

Kinder: 1) Alexander Constantin, geb. 7. Juli 1846, Oberst und Kommandeur des Kön. sächs. 11. Inf.-Regts Nr. 139, verm. 10. Septbr 1873 zu Ruppersdorf bei Herrnhut mit

Helene von Mayer, geb. 4. Mai 1851. [Döbeln.]

Kinder: (1) Alexander Paul Otto Reinhold Lionel, geb. 28. Dezember 1874 zu Berlin.

(2) Carl Maximilian Ernst Erwin, geb. 6. Oktober 1879 zu Berlin.

(3) Helene Paula Clara Sofie, geb. 30. September 1885 zu Dresden.

(4) Paul Woldemar Reinhold, geb. 12. Oktober 1888.

2) † Ernst Ludwig Reinhard (geb. 13. März 1848, † 2. Januar 1887 zu Chemnitz), Hauptmann und Kompaniechef im Kön. sächs. 5. Inf.-Regt Nr. 104, verm. 27. Mai 1873 zu Baireuth mit

Amalie Freiin von Waldenfels a. d. H. Tauperlitz, geb. 18. März 1845. [Chemnitz.]

Söhne: (1) Lionel Wilhelm Heinrich Hugo Carl Maria Ferdinand Alexander, geb. 12. März 1874, Leutnant im Kön. sächs. 1. (Leib-) Gren.-Regt Nr. 100.

(2) Carl-Theodor, geb. 12. Dezember 1876.

(3) Wilhelm Christian Paul Ewald Emil Maria, geb. 6. März 1881.

3) Thecla Auguste Erneſtine Katinka Caroline Sofie Victoria Maria, geb. 9. Mai 1851.

4) Edgar Richard Heinrich Ernſt Alwin Guſtav Helenus, geb. 18. Auguſt 1853, Kön. preuß. Leutnant a. D.

5) Rudolf Emil Ernſt Carl Eduard, geb. 2. Januar 1857, Kön. ſächſ. Premierleutnant a. D., Hzgl. ſachſen-cob.-goth. Landjägermeiſter und Generaldirektor a. D., verm. I) 21. Septbr 1885 zu Modelwitz bei Schkeuditz mit Marie Peltz († 1886); II) 2. Auguſt 1887 mit

A. de Rais.

Kinder: a) 1r Ehe: (1) Werner Ludwig Hans Alexander, geb. 25. Juli 1886.

— b) 2r Ehe: (2) Alexandrine Erna Anna, geb. 7. Auguſt 1889 zu Coburg.

6) Eliſabeth Amalie Caroline Charlotte Emilie, geb. 24. Januar 1861, verm. 21. Februar 1885 zu Leipzig mit Guſtav Joſephy. [Parchim in Mecklenburg-Schwerin.]

7) Woldemar Friedrich Conrad, geb. 7. Septbr 1863, Hauptmann und Intendanturrat im Kön. ſächſ. Kriegsminiſterium.

Vogt von Hunolſtein, ſ. Hunolſtein.

Voltolini, ſ. Jahrg. 1867, S. 946.

Voß.

[S. Handbuch, S. 1040.]

A. Älteres Gräfliches Haus.

[Lutheriſch. — Mecklenburg-Schwerin. — Preuß. Grf. d. d. Berlin 11. März 1800; mecklenburg-ſchwerin. Anerkennung 22. Juli 1800.]

† Felix Georg Julius Auguſt Werner Heinrich Carl Graf von Voß (geb. 15. Auguſt 1801, † 26. Februar 1881), Erbherr der Lehensgüter Groß- und Klein-Giewitz und Minenhof, ſowie der Güter Alt- und Neu-Schönau, Carlsruh und Johannishof, Grhzgl. mecklenburg-

schwerin. Landrat a. D., verm. I) 12. Juli 1826 mit Luise Gräfin von Hahn (geb. 3. Juni 1805, † 1. Januar 1833); II) 20. Mai 1841 mit

Luise Gräfin Henckel, Freiin von Donnersmarck, geb. 17. September 1820.

Kinder: a) 1r Ehe: 1. † Eugen Felix Georg Ludwig August (geb. 27. Juni 1827, † 7. September 1890 zu Schorsow, Erbherr der Lehensgüter Groß- und Klein-Giewitz und Minenhof, sowie der Lehensgüter Schorsow und Carlshof, K. u. K. Kämmerer und Rittmeister a. D., verm. 3. Februar 1852 mit Elise Gräfin Szápáry von Szápár [geb. 21. März 1827; katholisch; † 13. April 1890 zu Wien]).

Kinder: 1) Vera Luise Rosalie Elise Eugenie, geb. 30. April 1855 (katholisch), StkrD., verm. 26. Septbr 1874 zu Dresden mit Anton Grafen von Pergen (katholisch), K. u. K. Kämmerer.

2) Felix Ludwig Eugen, geb. 29. Mai 1856 zu Mura-Szombath in Ungarn, Erbherr der Lehensgüter Groß- und Klein-Giewitz und Minenhof (seit 1140 im Besitz der Familie), verm. 24. Oktober 1892 zu Dresden mit

Esther Gracie, geb. 26. Novbr 1872, des † Albert Gallatin Lawrence, Generals, Tochter. [Giewitz in Mecklenburg-Schwerin.]

3) Alice Nandine Helene Severine Victorine, geb. 4. Januar 1861 (katholisch), StkrD., verm. 23. August 1882 zu Dresden mit Olivier Freiherrn von Laudon (katholisch), K. u. K. Kämmerer.

4) Victor Felix Eugen, geb. 31. März 1868, Herr auf Alt- und Neu-Schönau und auf Johannishof, Grhzgl. mecklenb.-schwerin. Kammerherr.

2. Anna Beata Luise Auguste, geb. 17. Juli 1829, Kön. bayr. Palastdame und Ehrendame des Theresienordens, verm. 4. Mai 1852 zu Groß-Giewitz mit Ludwig Frhrn von und zu der Tann-Rathsamhausen († 26. April 1881), Kön. bayr. Kämmerer, General der Infanterie 2c. 2c.

— b) 2r Ehe: 3. Benedicta Luise Felicitas Mathilde Marie Elisabeth, geb. 11. Juni 1844, verm. 29. Novbr 1873 zu Groß-Giewitz mit Friedrich von Vietinghoff († 18. Februar 1882), Grhzgl. mecklenburg-schwerin. Kammerherrn.

B. Haus Voß-Buch*.

[Evangelisch. — Preußen und Mecklenburg-Schwerin. — Preuß. Grf. (Übertragung des d. d. Berlin 15. Oktober 1840 verliehenen, am 28. Februar 1847 erloschenen Grafenstandes) nach dem Rechte der Erstgeburt aus je adeliger Ehe und geknüpft an das Fideikommiß Buch d. d. Berlin 26. März 1847. — Besitz: 1) das Fideikommiß Buch mit Birckholz in der Mark Brandenburg (errichtet 6. April 1767); 2) das Fideikommiß Groß- und Klein-Flotow (schon 1506 Familienbesitz) mit Kavelsdorf im Amte Stavenhagen des Großherzogtums Mecklenburg-Schwerin (errichtet d. d. Berlin 22. November 1843 mit grhzgl. mecklenburg-schwerin. Bestätigung am 2. September 1844).]

Georg Hugo Richard Anton Graf von Voß-Buch, geb. 29. Juli 1831 zu Berlin (des 27. August 1849 zu Gnesen † Ludwig von Voß

Kön. preuß. Oberst und Kommandeurs des Blücherschen Husarenregts, Sohn); folgte seinem Bruder, dem Grafen Gustav (s. unten), im Fideikommiß Buch und im gräflichen Titel; verm. I) 6. März 1859 zu Bochnia mit Antonia Anna Dębska (geb. 22. Mai 1841 zu Bochnia, † 8. Juli 1878); II) 29. Juli 1879 mit
Emmeline, geb. 7. Juli 1845, des † Carl Ritters Harras von Harrassowsky auf Ober-Teschenowitz Tochter.
Tochter 1r Ehe: Helene Camilla von Voß, geb. 5. Januar 1865 zu Bochnia, verm. 5. Januar 1886 mit Udo von Grone auf Kirchbrak im Hzgt. Braunschweig, Kön. preuß. Hauptmann der Reserve des 3. Garde-Grenadierregts Königin Elisabeth.

Geschwister.

1. Luise Franziska Jacqueline von Voß, geb. 8. Juli 1818 zu Berlin.
2. Eveline Agnes Adelheid von Voß, geb. 10. März 1821 zu Berlin, verm. 15. April 1845 mit Bernhard von Blankensee auf Zipkow, Kön. preuß. Rittmeister a. D.
3. † Gustav Leopold Hermann Otto Siegfried Graf von Voß-Buch (geb. 11. April 1822, † 23. Dezbr 1892); folgte seinem am 1. Juli 1871 zu Berlin gestorbenen Oheim, Grafen August Hans Ferdinand, Kön. preuß. General der Infanterie z. Disp., im Fideikommiß Buch und im gräflichen Titel; Rechtsritter des Johanniterordens, Kön. preuß. Kammerherr und Oberstleutnant a. D., verm. 10. Juni 1850 mit
Amalie Gräfin Finck von Finckenstein a. d. H. Madlitz, geb. 29. Januar 1823.
4. Emma Bertha Bernhardine Cäcilie von Voß, geb. 21. Mai 1830, verm. 7. Oktbr 1869 mit Albert von Wittke, Kön. preuß. Major a. D. [Berlin.]
5. Clara Charlotte Elisabeth Adelheid von Voß, geb. 23. Juli 1834.
6. Max Wilhelm Carl Ferdinand von Voß, geb. 10. April 1837 zu Landsberg a. d. Warthe, Fideikommißherr auf Flotow (seit 1893), sowie Herr auf Stavenow ꝛc. ꝛc., Ehrenritter des Johanniterordens, verm. 14. Mai 1864 mit
Amélie, geb 26. Februar 1846, des Hugo von Block, Kön. preuß. Generals, und der Luise geb. von Bülow Tochter.
Kinder: 1) Luise Antoinette Julie Ottilie von Voß, geb. 23. Februar 1865, verm. 20. Oktober 1887 mit Friedrich Siegfried von Hinkeldey, Kön. preuß. Major im Garde-Grenadierregt Kaiser Alexander Nr. 1.
2) † Amélie Emma Julie Franziska von Voß (geb. 24. November 1868, † 22. April 1894), verm. 3. Mai 1888 mit Burkhardt von Bonin, Kön. preuß. Hauptmann im 2. Garderegt zu Fuß.
3) Carl-Achim von Voß, geb. 27. April 1877 zu Stavenow.

Brints zu Falkenstein.

[Katholisch. — Oesterreich. — Adelsbestätigung und Reichsritterstand mit dem Prädikat „von Treuenfeld" d. d. Regensburg 26. April 1664; Reichsfhr. d. d.

Frankfurt a. M. 26. Septbr 1744; oesterr. Grf. mit dem Prädikat „zu Falkenstein" d. d. Laxenburg 5. Juli 1860 (Diplom d. d. Wien 21. März 1861). — Erbliches Mitglied des Herrenhauses des oesterr. Reichsrats . . . . . — Besitz: die Fideikommißherrschaften Poisbrunn und Falkenstein in Niederoesterreich. — S. Jahrg. 1865, S. 966; Beschreibung des Wappens im Jahrg. 1878, S. 999; über die Geschichte der Abstammung dieses Hauses s. den Artikel „Brints zu Treuenfeld" im Taschenbuch der Freiherrlichen Häuser.]

Maximilian Theobald Josef Graf Brints zu Falkenstein, geb. 4. Februar 1802, Fideikommißherr und erbl. Mitglied des Herrenhauses des oesterr. Reichsrats, Ehrenritter des souver. Malteserordens, K. u. K. Kämmerer, GRat, vormal außerordentl. Gesandter und bevollm. Minister zu Kopenhagen und Brüssel, verm. I) 11. Mai 1840 mit Franziska Posthuma Freiin von Bartenstein (geb. 7. April 1819, † 12. Dezbr 1847), StkrD.; II) 1. April 1850 mit Eugenia verwitw. Freifrau von Bartenstein, geb. Freiin von Osy (geb. 9. April 1807, † 30. Septbr 1871 zu Poisbrunn), StkrD. [Wien.]

Kinder 1r Ehe: 1. Maximilian Alexander Josef Ghislain, geb. 21. Septbr 1844, Herr der Herrschaft Steinabrunn in Niederoesterreich, Ehrenritter des souver. Malteserordens, K. u. K. Kämmerer, verm. 2. Mai 1871 zu Wien mit

Constanze Gräfin von Althann, geb. 2. Septbr 1851, Herrin der Herrschaft Militschowes in Böhmen, StkrD. und K. u. K. PD., Ehrendame des souver. Malteserordens. [Wien.]

Sohn: Alexander Maximilian, geb. 25. Januar 1872.

2. Sophia, geb. 23. Februar 1846, Herrin der Herrschaft Schrems nebst Heinrichs und Kottinghörmans in Niederoesterreich, StkrD., verm. 20. September 1865 zu Wien mit Josef Grafen von Thurn-Valsássina-Como-Vercelli, K. u. K. Kämmerer und Rittmeister a. D.

Wachtmeister.

[Evangelisch. — Preußen (Provinz Pommern) und Schweden. — Schwed. Adel 24. März 1578; schwedischer Frhr. mit dem Prädikat „of Björkö" 8. April 1651; preuß. Grf. d. d. Berlin 17. Januar 1816. — S. Handbuch. S. 1042.]

† Axel Hans Dietrich Graf von Wachtmeister (geb. 15. Mai 1780, † 26. April 1837, Herr auf Degelsdorf, Bassendorf, Väsekow und Eiren, Kön. schwed. Oberstleutnant a. D., verm. mit Sophie Franziska Friederike von Bilow [geb. 17. November 1785, † 9. Juli 1871]).

Söhne: 1. † Carl Hans Axel Friedrich (geb. 12. September 1810, † 6. Mai 1866), Herr auf Bassendorf, Kön. preuß. Major a. D., verm. 10. Juni 1839 mit

Adelaïde von der Lancken, geb. 27. Januar 1820. [Bassendorf.]

Kinder: 1) Axel Malte Carl, geb. 30. April 1840, Herr auf Bassendorf (seit 1637 Familienbesitz; 3380 Morgen) im Kreise Grimmen, Reg.-Bezirks Stralsund, Ehrenritter des Johanniterordens, verm. 13. Mai 1871 zu Wanstatorp in Schweden mit

Thomazine Gräfin von Wachtmeister, geb. 19. Juni 1843 (s. unten). [Bassendorf bei Triebsees.]

Kinder: (1) Elisabeth Adelaïde Thomazine, geb. 4. März 1872 zu Bassendorf.

(2) Thomazine Marianne Elise Ulla Ingeborg, geb. 10. Novbr 1874 zu Bassendorf.

(3) Axel Erich Carl, geb. 25. Mai 1877 zu Bassendorf, Herr des von seinem am 28. April 1885 † Großoheim Grafen Erich errichteten Fideikommisses, bestehend aus den Rittergütern Eixen, Bisdorf und Spieckersdorf (zusammen 6274 Morgen) im Kreise Franzburg in Pommern, Kön. preuß. Kadett zu Plön.

2) Max, geb. 27. April 1847, Kön. preuß. Major und Eskadronchef im Kürassierregt Königin (pomm.) Nr. 2, verm. 24. Septbr 1873 zu Stralsund mit

Friederica Gräfin von Wachtmeister, geb. 22. Juli 1854 (s. unten).

3) Anna-Madeleine Thomazine, geb. 27. Februar 1852, verm. 11. August 1870 zu Bassendorf mit Johannes von der Dollen, Kön. preuß. Oberstleutnant a. D.

2. † Carl Leopold Philipp Julius (geb. 25. April 1814, † 18. Oktbr 1893 zu Wiesbaden, Herr auf Wanstatorp in Schweden, verm. 2. Septbr 1842 mit Dorothea Thomazine von Rosencrantz [geb. 29. Dezbr 1823, † 3. Januar 1887]).

Kinder: 1) Sofie Friederike Elisabeth Thomazine, geb. 19. Juni 1843, verm. 13. Mai 1871 zu Wanstatorp mit Axel Grafen von Wachtmeister auf Bassendorf (s. oben).

2) Albrecht Ulrich Carl Axel Heinrich, geb. 8. Dezember 1844, verm. 12. April 1882 zu Degelsdorf mit Elisabeth (geb. 1861, † 20. April 1883), des Dr. med. Gustav von Veit, Kön. preuß. Geh. Obermedizinalrats und Professors an der Königl. Universität zu Bonn, und einer geb. Wächter Tochter. [Stralsund.]

3) † Elis Valle Erich Arvid (geb. 26. April 1852, † 1. Januar 1888 zu Zansebuhr), Kön. preuß. Premierleutnant a. D., verm. 24. Mai 1884 zu Bonn mit

Margarethe von Veit, geb. 1849, Schwester der Vorstehenden. [Zansebuhr bei Stralsund.]

4) Henrica Friederica Ingeborg Marianne Thora Gundborg, geb. 22. Juli 1854, verm. 24. Septbr 1873 zu Stralsund mit Max Grafen von Wachtmeister, Kön. preuß. Major und Eskadronchef im Kürassierregt Königin (pomm.) Nr. 2 (s. oben).

5) Thea Ada Viola, geb. 29. April 1859, verm. 16. Mai 1882 mit Georg von Falkenhayn, Kön. preuß. Rittmeister a. D. († 25. November 1887). [Burg Belchau bei Graudenz.]

6) Anna Thomazine Sofie, geb. 10. März 1863, verm. 28. Oktober 1882 zu Stralsund mit Eric Alfred Grafen Piper auf Högestad bei Ystad in Schweden.

Wagensperg.

[Katholisch. — Oesterreich. — Erbländ.-oesterr. Frhr. mit dem Prädikat „Freiherr auf Schönstein und Pragwaldt" d. d. Graz 1. Juni 1602; Erblandmarschall von Kärnten 1619; Prädikat „Herr von Sonegg" d. d. Regensburg 2. Dezbr 1622; Reichsgrf. und erbländ.-oesterr. Grf. als „Graf von Wagensperg, Herr auf Sonneck, Voitsperg und Greißeneck" d. d. Neustadt 29. September 1625 (für Hans Siegesmund Frhrn von Wagen zu Wagensperg). — S. Handbuch, S. 1045.]

† Sigismund Graf von Wagensperg, Freiherr auf Saanegg (geb. . . . 1777, † 11. Juni 1829, K. K. Kämmerer, verm. 7. September 1807 mit Caroline Gräfin von Stainach [geb. 18. Juni 1790, † 26. März 1866 zu Graz]).

Kinder: 1. † Adolf (geb. 9. Juli 1809, † 5. Februar 1888), verm. 23. April 1838 mit

Ernestine Freiin Jöchlinger von Jochenstein, geb. 6. Juli 1818, StkrD., Mitbesitzerin der Herrschaften Tamtschach und Aichelberg in Oberkärnten.

Kinder: 1) Raimund, geb. 11. Oktbr 1840, Herr des Geldfideikommisses (aus dem ehemal. Besitz Greißenegg, Obervoitsberg und Alt-Kainach in Steiermark), Oberst-Erblandmarschall in Kärnten, K. K. Adjunkt beim Gerichtshof zu Klagenfurt.

2) Camilla, geb. 20. Juli 1842, verm. 13. April 1869 zu Wernberg mit Ernst Frhrn von Gudenus.

3) Felix Ferdinand, geb. 21. Februar 1844, K. u. K. Kämmerer und Oberleutnant a. D., verm. 27. Juni 1887 zu Seltenheim mit

Sidonia Freiin Kometer von Trübein, geb. 13. Januar 1842. [Seltenheim bei Klagenfurt.]

4) Eugen, geb. 8. Juni 1853.

5) Olga, geb. 9. September 1855, Ordensschwester in Belgien.

2. Caroline, geb. 13. Oktober 1810, StkrD., verm. 16. Februar 1836 mit Rudolf Grafen von Coreth zu Coredo († 25. Mai 1860), K. K. Kämmerer.

3. Aloysia, geb. 23. Februar 1812, verm. 23. Oktober 1836 mit Moritz Ritter von Frank.

4. † Sigmund (geb. 13. November 1817, † 15. September 1878, K. K. Kämmerer und Oberleutnant a. D., verm. mit Josefine Moser [geb. 1825, † 10. Mai 1877 zu Graz]).

Kinder: 1) Sigmund, verm. mit Clementine Tschofen (geb. 1855, † 12. Oktober 1875 zu Graz).

Sohn: Hugo, geb. 1875.

2) Hermine Elisabeth, geb. 25. Dezember 1845 zu Budweis, verm. 1. April 1885 zu Teplitz mit Anton Pollak.

Waideck.

[Katholisch. — Oesterreich. — Oesterr. Adel unter dem Namen „von Waideck" d. d. Wien 24. September (Diplom d. d. Wien 5. November) 1872; oesterr. Frhr. d. d. Wien 7. (Diplom d. d. Wien 25.) Januar 1878; oesterr. Grf.

d. d. 18. Februar (Diplom d. d. Wien 1. März) 1892. — Beschreibung des Wappens (jetzt Grafenkrone anstatt Freiherrnkrone) und Näheres über die Standeserhebung im Jahrg. 1891 des Taschenbuchs der Freiherrlichen Häuser, S. 997.]

Maria Raineria Gräfin von Waideck, geb. 21. Juli 1872 zu Luzern (der 29. Novbr 1891 zu Wien † Leopoldine Freifrau von Waideck geb. Hofmann aus deren morganatischer Ehe mit Heinrich Erzherzog von Oesterreich [† 30. November 1891 zu Wien] Tochter), verm. 26. Juli 1892 zu Wien mit Heinrich Conte Lucchesi-Palli, Principe di Campofranco.

Waldeck.

[Reformiert. — Oesterreich und Ungarn. — Fürstlich waldeckscher Adel (unter dem Namen von Waldeck) d. d. Pyrmont 7. August 1827; waldeckscher Grf. d. d. Pyrmont 31. Juli 1843 (Diplom d. d. Arolsen 8. Oktober 1843); oesterr. Genehmigung zur Führung des Grafentitels 26. April 1844 (für Friedrich) und 4. Juli 1845 (für Gustav). — S. Jahrg. 1874, S. 926.]

† Ursula Gräfin von Waldeck, geb. Poll (geb. 19. September 1790, † 17. Januar 1861, morgan. verm. 21. Juli 1816 mit dem Prinzen Friedrich Ludwig Hubert von Waldeck [geb. 3. November 1790, † 1. Februar 1828]).

Kinder, Grafen und Gräfinnen von Waldeck: 1. Marie, geb. 1. August 1819, verm. 5. März 1859 mit Dr. phil. Friedrich Drake († 7. April 1882), Kön. preuß. Professor und Bildhauer zu Berlin. [Berlin.]

2. † Friedrich (geb. 2. Mai 1822, † 28. Juni 1885), verm. I) 18. Januar 1844 mit Cornelia Gräfin Bethlen von Bethlen (geb. 28. März 1823, † 9. November 1865); II) 3. August 1875 mit

Auguste von Vesenbeckh, geb. 21. Juli 1841.

Kinder: a) 1r Ehe: 1) Amalia Emma, geb. 9. Dezember 1846 zu Budapest, verm. 10. Februar 1865 mit Wilhelm Frhrn Schilling von Canstatt auf Hohen-Wettersbach († 26. Novbr 1888), Grhzgl. bad. Kammerherrn.

2) Friedrich Johann, geb. 24. Februar 1848 zu Pest, verm. 9. Dezember 1872 mit

Adelaïde von Borbély, geb. 12. Dezember 1851 zu Tisza-Roff.

Kinder: (1) Georg Victor, geb. 1. September 1873.

(2) Cornelia Katharina Adelaïde, geb. 21. Januar 1877 zu Tisza-Roff, verm. 17. Septbr 1893 mit Elemér Blaskovich von Ebeczk. [Nezsa in Ungarn.]

(3) Friedrich Josef Nicolaus, geb. 2. Juni 1880 zu Tisza-Roff.

(4) Hubert Nicolaus Josef, geb. 28. August 1881 zu Tisza-Roff.

(5) Valeria Katharina Gabriella Margarethe, geb. 26. August 1886 zu Tisza-Roff.

3) Mathilde Cornelie, geb. 27. Oktober 1849 zu Budapest, verm. 29. April 1867 mit Alexander Frhrn Vay de Vaja.

4) Cornelie Melanie, geb. 19. Juni 1851 zu Budapest, K. u. K. PD., verm. 7. Juni 1875 daselbst mit Gejza Frhrn Radvánszky von Sajó-Kaza.

5) Johanna Gabriele, geb. 5. Novbr 1852 zu Budapest, verm. 15. September 1871 mit Stefan von Návay de Földéak.
— b) 2r Ehe: 6) Friederike Auguste, geb. 12. März 1880.

3. † Gustav (geb. 2. November 1825, † 17. März 1892 zu Graz, K. K. Oberstleutnant a. D., verm. 15. Juni 1863 zu Lomnitz mit Marie [geb. 14. Juni 1832, † 29. Juni 1893 zu Graz], des † Gustav von Küster, Herrn der Majorate Lomnitz bei Hirschberg und Hohen-Liebenthal bei Schönau in Preuß.-Schlesien, Kön. preuß. Majors a. D., Geh. Legationsrats und Mitglieds des preuß. Herrenhauses, und der † Marie geb. Freiin von Geymüller Tochter, Ehrenstiftsdame des Kön. bayr. St. Anna-Ordens zu München).
Sohn: Alfred Friedrich Gustav, geb. 4. Oktober 1864.

Waldeck.

[Evangelisch. — Preußen. — Fürstl. waldeckscher Grafenstand d. d. Arolsen 11. August 1891 (für Clara von Jaeckel, morganat. Gemahlin des Hermann Grafen zu Waldeck und Pyrmont, und deren Descendenz).]

Julie Caroline Doris Elise Clara Gräfin von Waldeck, geb. 22. Mai 1871 zu Cassel, des [am 5. Mai 1888 in den preuß. Adelstand erhobenen] † Dr. Julius Hermann von Jaeckel auf Kriegstedt Tochter, verm. 11. August 1891 zu Cassel in morganatischer Ehe mit Hermann Grafen von Waldeck und Pyrmont (s. Goth. Hofkalender, I. Abteil.).
Tochter: Agnes Auguste Ida Helene Marie Ruth Margarethe, geb. 7. Februar 1893 zu Honnef a. Rhein.

Waldenburg.

[Katholisch. — . . . . . — Württemb. Grf. d. d. . . . . 12. Novbr 1869. W.: . . . . . .]

Victor Albert Franz Clodwig Ernst Egon Prinz zu Hohenlohe-Waldenburg-Schillingsfürst (Gothaischer Hofkalender, II. Abteilung) entsagte seinem Stande und Namen und erhielt durch württemberg. Verleihung vom 12. November 1869 den Namen eines Grafen von Waldenburg.

† Victor Albert Franz Clodwig Ernst Egon Graf von Waldenburg (geb. 25. Dezember 1842, † 9. Juli 1885), verm. 3. Januar 1870 zu Termuelen in den Niederlanden mit
Marie Christine Freiin von Neukirchen gen. von Nyvenheim, geb. 26. Februar 1842. [Schweiz.]

Walderdorff.

[Katholisch. — Preußen (Provinz Hessen-Nassau), Großherzogtum Hessen und Bayern. — Reichsfrhr. d. d. Wien 1. Septbr 1663; Reichsgrf. d. d. Wien

20. Januar 1767. — Besitz: das im Reg.-Bez. Wiesbaden, im Großherzogtum Hessen und im Königreich Bayern belegene Familien-Fideikommiß. — S. Handbuch, S. 1046.]

† Franz Philipp Graf von Walderdorff (geb. 22. März 1740, † 20. Juli 1828, K. K. und kurtrier. GRat, verm. 15. Oktober 1793 mit Mauritia Freiin von Freyberg-Hopferau [geb. 11. November 1770, † 21. März 1840]).

Söhne: 1. † Carl Wilderich (geb. 1. September 1799, † 27. Dezember 1862), erbl. Mitglied der Ersten Kammer der Ständeversammlung des ehemal. Herzogtums Nassau, Hzgl. nass. Staatsminister und Staatsrat, verm. I) 15. September 1823 mit Mauritia Gräfin Beissel von Gymnich (geb. 3. Februar 1801, † 9. März 1851), StkrD.; II) 1. Oktober 1853 mit

Mauritia Charlotte Anna, geb. 7. Dezember 1828, des † Ferdinand von Dannenberg auf Leudersdorf im Reg.-Bez. Trier, Kön. preuß. Oberstleutnants z. Disp., und der Anna geb. Gräfin Beissel von Gymnich Tochter, StkrD.

Kinder: a) 1r Ehe: 1) Franz Wilderich, geb. 8. April 1831 [samt seinen Brüdern Eduard und Richard in die Grafenklasse der Adelsmatrikel des Königreichs Bayern eingetragen 16. Juli 1872], Fideikommißherr, Großkomtur ad hon. des Kön. bayr. St. Georg-Ordens, K. u. K. Kämmerer, verm. 21. Juni 1859 zu Somlóvar in Ungarn mit

Ernestine Gräfin Erdödy, geb. 3. Novbr 1837, StkrD. [Schloß Molsberg bei Limburg a. d. Lahn.]

Kinder: (1) Clarissa (Clara Luise) Mauritia Caroline, geb. 8. April 1860, verm. 9. August 1881 zu Molsberg mit Dietrich Frhrn von und zu Brenken, Kön. preuß. Leutnant der Landwehrkavallerie.

(2) Franz Xaver, geb. 1. Juni 1862, Kön. bayr. Leutnant der Landwehrkavallerie, verm. 21. Juni 1893 mit

Caroline Freiin von Hammerstein-Equord, geb. 26. Jan. 1870.

(3) Melanie, geb. 29. Oktober 1864, verm. 20. Februar 1884 zu Frankfurt a. M. mit Wilhelm Grafen von Spee.

(4) Caroline, geb. 5. Februar 1867.

(5) Helene, geb. 15. Oktober 1870.

2) † Eduard Wilderich (geb. 29. Januar 1833, † 1. Oktober 1887 zu Klafterbrunn), K. K. Kämmerer, verm. 8. April 1861 mit

Julie Gräfin von Collalto und San Salvatore, geb. 5. März 1838, StkrD. (s. Goth. Hofkalender, III. Abteilung). [Schloß Klafterbrunn bei Wilhelmsburg in Niederoesterreich.]

Kinder: (1) Josef Wilderich Carl Eduard Richard Vincentius, geb. 19. Juli 1862 zu Wiesbaden, K. u. K. Kämmerer, Bezirkskommissär und Leutnant des 3. Landwehr-Dragonerregts, verm. 15. April 1890 zu Wien mit

Marie Gräfin von Rechberg und Rothenlöwen, geb. 9. April 1867, StkrD. (s. Goth. Hofkalender, II. Abteilung). [Steyr.]

Tochter: Marie Julie Louise Josepha Thomasia Paula, geb. 7. März 1891 zu Wels.

(2) Caroline, geb. 6. Januar 1864, Barmherzige Schwester im Orden der Vincentianerinnen zu Graz.

(3) Eduard Wilderich, geb. 27. März 1865, K. K. Statthalterei-Konzeptspraktikant in Gmunden.
(4) Marie, geb. 22. Juli 1866, verm. 4. April 1894 mit Maximilian-Heinrich Frhrn von Kielmansegg, K. u. K. Leutnant im Dragonerregt Kaiser Ferdinand Nr. 4.
(5) Wilderich Johann, geb. 21. Mai 1868.
(6) Pius Wilderich Freiherr von dem Bongart, geb. 6. Januar 1871 (s. Taschenbuch der Freiherrlichen Häuser).
(7) Juliane, geb. 8. August 1872.
(8) Bernhardine, geb. 15. Juli 1874.
(9) Camilla, geb. 16. Mai 1876.
(10) Wanda, geb. 2. März 1878.
(11) Franz-Carl Wilderich, geb. 28. Dezember 1881.
(12) Anna-Maria, geb. 2. Dezember 1883.

3) Richard Wilderich, geb. 14. Novbr 1837, K. u. K. Kämmerer und Oberleutnant a. D., verm. 5. Mai 1868 zu Wien mit
Wanda Gräfin Festetics von Tolna, geb. 25. April 1845. [Schloß Ismaning bei München.]

— b) 2r Ehe: 4) Mauritia, geb. 27. Februar 1861, verm. 18. November 1885 zu Wiesbaden mit Johann Grafen von Nostitz-Rieneck, K. u. K. Kämmerer und Oberst und Kommandanten des Dragonerregts Eugen Prinz von Savoyen Nr. 13.

2. † Eduard Wilderich (geb. 2. Juli 1801, † 26. Mai 1873 zu Kürn, Herr auf Hauzenstein und Kürn, K. K. Kämmerer [in die Grafenklasse der Adelsmatrikel des Königreichs Bayern eingetragen 23. Dezbr 1830], verm. 1. Mai 1827 mit Leopoldine Gräfin von Oberndorff [geb. 4. Juli 1801, † 30. Dezember 1851], StkrD.).

Söhne: 1) Hugo Franz Philipp Wilderich, geb. 14. Februar 1828, K. u. K. Kämmerer und Hauptmann a. D., verm. 15. Januar 1856 zu Wien mit Amalie Gräfin Podstatzky-Lichtenstein (geb. 17. November 1827, † 20. Januar 1891), StkrD. [Schloß Hauzenstein bei Regensburg.]

Kinder: (1) Wilderich Leopold Maria Hugo Eduard Aloys, geb. 1. Oktober 1857.
(2) Leopold Wilderich Maria Ludwig Anton von Padua Stanislaus Kostka, geb. 3. Juni 1860, Herr auf Hauzenstein und Kürn in der Oberpfalz, Ehrenritter des souver. Malteserordens, verm. 16. Mai 1893 zu Haus Venau mit
Franziska Freiin von Linde, geb. 8. Oktober 1871. [Schloß Hauzenstein bei Regensburg.]

Tochter: Maria Emilie, geb. 8. Juni 1894 zu Hauzenstein.

(3) Amalie Maria, geb. 27. August 1863.
(4) Franz Wilderich, geb. 29. April 1867, Ritter des Kön. bayr. St. Georg-Ordens, Kön. bayr. Kämmerer, Stadtpfarrerkooperator zu Neunburg vorm Wald.

2) Adolf Wilderich, geb. 21. Juli 1835, Kapitularkomtur des Kön. bayr. St. Georg-Ordens, Kön. bayr. Kämmerer, verm. I) 18. Mai 1869 mit Fanny Gräfin von Seinsheim (geb. 21. Mai 1842, † 2. Dezember 1875); II) 16. Juli 1878 zu Donzdorf in Württemberg mit

Maria Gräfin von Rechberg und Rothenlöwen, geb. 8. Auguſt 1844 (ſ. Goth Hofkalender, II. Abteilung).

Töchter 1r Ehe: (1) Maria, geb. 28. September 1871.

(2) Leopoldine, geb. 15. September 1873 zu Regensburg, verm. 17. Mai 1894 mit Leopold Grafen von Spee auf Godenhaus, Kön. preuß. Regierungsaſſeſſor zu Frankfurt a. O.

Walderſee.

[Evangeliſch. — Preußen. — Preuß. Grf. d. d. Berlin 15. Oktober 1786. — S. Handbuch, S. 1048.]

† Franz Johann Georg Graf von Walderſee (geb. 5. September 1763, † 30. Mai 1823, Hzgl. anhalt.-deſſ. Oberhofmeiſter, verm. mit Luiſe Caroline Caſimire Sophie Gräfin von Anhalt [geb. 3. September 1769, † 4. April 1842]).

Söhne: 1. † Franz Heinrich Georg (geb. 25. April 1791, † 16. Januar 1873 zu Breslau, Ritter des Schwarzen Adlerordens, Kön. preuß. General der Kavallerie z. Disp., verm. 27. Dezember 1823 mit Bertha [geb. 20. März 1799, † 24. Januar 1859], des † Georg Heinrich Frhrn von Hünerbein, Kön. preuß. Generalleutnants, und der † Ulrike geb. von Knobelsdorff Tochter).

Kinder: 1) † Georg Ernſt Franz Heinrich (geb. 22. Oktober 1824, † 30. Oktober 1870), Ehrenritter des Johanniterordens, Kön. preuß. Oberſt und Kommandeur des 4. Garde-Grenadierregts Königin, verm. 27. Oktober 1856 mit

Laura Luiſe Adelheid, geb. 12. September 1836, des † Wilhelm von Knoblauch auf Peſſin und der † Pauline geb. von Bardeleben Tochter.

Söhne: (1) Friedrich Wilhelm Franz Georg, geb. 1. September 1860 zu Brandenburg, Kön. preuß. Hauptmann im Generalſtabe der 20. Diviſion, verm. 4. Juli 1888 zu Ivenack mit

Eliſabeth Freiin von Maltzahn, geb. 28. April 1864, des Adolf Grafen von Pleſſen Tochter.

Töchter: a) Edelgard Laura Eliſabeth, geb. 16. Juli 1891 zu Berlin.

b) Magdalene Aſta Pauline, geb. 9. Februar 1893 zu Ivenack.

(2) Franz Georg Curt Eduard, geb. 24. März 1862 zu Berlin, Kön. preuß. Premierleutnant im 1. Garderegt zu Fuß, Adjutant der 34. Inf.-Brigade, verm. 13. Oktbr 1887 zu Neverstorff mit

Lucie Gräfin von Holſtein, geb. 15. Dezember 1865.

Kinder: a) Georg, geb. 14. Auguſt 1888 zu Neverstorff.

b) Maria, geb. 16. März 1890 zu Potsdam.

c) Anna-Caroline, geb. 17. Septbr 1891 zu Neverstorff.

2) Amélie, geb. 31. Januar 1828, verm. 3. Januar 1850 mit Woldemar Grafen von Pfeil († 17. Auguſt 1878), Kön. preuß. Kammerherrn und Vize-Oberſchloßhauptmann. [Pleiſchwitz bei Breslau.]

3) Friedrich Franz, geb. 17. Dezember 1829, Rechtsritter des Jo-

hanniterordens, Kön. preuß. Generalleutnant z. Disp., verm. 19. Mai 1863 zu Alt-Jeßnitz mit

Geraldine Freiin von Ende a. d. H. Alt-Jeßnitz, geb. 22. November 1843.

Sohn: Leopold, geb. 4. März 1864 zu Schmiedeberg in der Provinz Sachſen, Kön. preuß. Premierleutnant der Reſerve des Huſarenregts von Zieten (brandenburg.) Nr. 3. [Hunerland bei Wendiſch-Warnow.]

4) Alfred Heinrich Carl Ludwig, geb. 8. April 1832, Rechtsritter des Johanniterordens, Kön. preuß. General der Kavallerie, kommandierender General des IX. Armeekorps, à la suite des Königs-Ulanenregts (1. hannov.) Nr. 13 und Generaladjutant Sr. Maj. des Kaiſers und Königs, Mitglied des Kön. preuß. Staatsrats und des Herrenhauſes, verm. 14. April 1874 zu Lautenbach in Württemberg mit

Marie Eſther, geb. 3. Oktober 1838, verwitw. Fürſtin von Noer, des David Lee, Rentiers zu New York, Tochter.

5) Franz George Adolf, geb. 17. September 1835, Rechtsritter des Johanniterordens, Kontreadmiral à la suite der Kaiſerl. deutſchen Marine, verm. 28. Mai 1872 zu Meeſendorf mit

Helene von Wilamowitz-Möllendorff, geb. 30. Juni 1850 (ſiehe Taſchenbuch der Freiherrlichen Häuſer), Erbfrau auf Meeſendorf und Polniſch-Baudiß im Kreiſe Neumarkt in Schleſien. [Meeſendorf bei Rackſchütz.]

2. † Eduard Johann Chriſtian (geb. 28. Januar 1793, † 18. Januar 1867, Ehrenritter des Johanniterordens, Kön. preuß. Oberſt a. D., verm. 22. Juni 1821 mit Laurette von Alvensleben [geb. 7. September 1803, † 1. März 1875 zu Belair]).

Kinder: 1) Paul Hermann Otto, geb. 3. September 1831, Kön. preuß. Major a. D.

2) Eliſabeth, geb. 16. Februar 1837, verm. 28. Oktober 1856 mit Fedor von Rauch († 15. Januar 1892 zu Berlin), Grhzgl. mecklenburg-ſtrelitz. Kammerherrn, Kön. preuß. Oberſtallmeiſter a. D. [Berlin.]

3. † Friedrich Guſtav (geb. 21. Juli 1795, † 15. Januar 1864, Ehrenritter des Johanniterordens, Kön. preuß. Generalleutnant z. Disp., Staats- und Kriegsminiſter, verm. 2. Juli 1823 mit Ottilie [geb. 27. Juli 1803, † 1. September 1882], des † Otto von Wedell auf Silligsdorf ꝛc. in Hinterpommern, Kön. preuß. Majors, und der † Clementine geb. Freiin von der Goltz a. d. H. Groß-Lauth Tochter).

Söhne: 1) † Guſtav Ludwig Otto Eduard (geb. 6. Februar 1826, † 18. April 1861, Kön. preuß. Major im 4. magdeburg. Inf.-Regt Nr. 67, verm. 23. Juli 1854 mit Anna von Redern [geb. 26. Januar 1830, † 8. Oktober 1868], war wiederverm. 29. September 1863 zu Potsdam mit ihrem Schwager Rudolf Grafen von Walderſee [† 11. Auguſt 1870] [ſ. unten]).

Tochter: Eliſabeth, geb. 25. März 1860 zu Berlin.

2) † Rudolf Carl (geb. 15. November 1827, † 11. Auguſt 1870, Kön. preuß. Major und Kommandeur des 1. ſchleſ. Jägerbataillons

Nr. 5, verm. 29. Septbr 1863 zu Potsdam mit ſeiner verwitw. Schwägerin Anna geb. von Redern [geb. 26. Januar 1830, † 8. Oktober 1868] [ſ. oben]).

Sohn: Friedrich Guſtav, geb. 21. September 1864 zu Potsdam, Kön. preuß. Premierleutnant im 1. Garderegt zu Fuß, verm. 28. September 1894 mit

Maria Emma Bertha Mathilde, geb. 18. Februar 1869 zu Zuch, des † Emil von Gaudecker auf Zuch in Pommern, Kön. preuß. Majors a. D., und der Marie geb. Aſchenborn Tochter.

Waldkirch.

(Im Mannesſtamme erloſchen.)

[Katholiſch. — Baden und Bayern. — Wappenbrief 1487; Reichsgrf. und bayr. Grf. 24. Juli 1790 (vom Kurfürſten Carl Theodor von Pfalzbayern, als Reichsvikar); in die Grafenklaſſe der Adelsmatrikel des Königreichs Bayern eingetragen 5. Auguſt 1809. — S. Handbuch, S. 1048.]

† Clemens Auguſt Hermann Joſeph Graf von Waldkirch (geb. 18. September 1757, † 1. April 1840, Kön. bayr. GRat und Grhzgl. bad. Oberjägermeiſter, verm. mit ..... Gräfin von Riaucour [geb. ....., † 18. Januar 1811]).

Söhne: 1. † Maximilian Joſef (geb. 26. Juni 1804, † 2. Juli 1886), Grhzgl. bad. Kammerherr, verm. I) 24. Dezember 1828 mit Friederike Charlotte von Abel (geb. 4. Juli 1805, † 20. November 1829); II) 20. Februar 1834 mit Stefanie Freiin von Venningen (geb. 21. Februar 1809, † 25. November 1848), Ehrendame des Kön. bayr. Thereſienordens; III) mit

Amalie Lauterwaſſer, geb. 7. Oktober 1815. [Binau bei Mosbach in Baden.]

Tochter 2r Ehe: Emma, geb. 26. Februar 1844, verm. 27. September 1860 mit Ludwig Frhrn Göler von Ravensburg auf Sulzfeld und Daisbach (evangeliſch).

2. † Clemens Auguſt (geb. 7. Februar 1806, † 15. Dezember 1858), Kön. bayr. Kämmerer, Staatsrat im außerordentl. Dienſt (bis 1848 Kön. bayr Geſandter am Grhzgl. bad. Hofe zu Karlsruhe) und Mitglied der Kammer der Reichsräte auf Lebenszeit, auch Oberſtleutnant der Landwehr und Kreisinſpektor in Niederbayern, verm. 17. April 1837 mit

Mathilde Freiin von Magerl auf Wieſenfelden, geb. 10. Januar 1815, Kön. bayr. Palaſtdame mit dem Prädikat „Exzellenz" und Ehrendame des Kön. bayr. Thereſienordens. [München.]

Tochter: Irene, geb. 11. März 1848, verm. I) 11. Mai 1868 mit Wilhelm Frhrn Schenk von Stauffenberg († 9. Februar 1879), Kön. bayr. Kämmerer, Oberſtleutnant und Flügeladjutanten Sr. Maj. des Königs; II) 27. Mai 1882 mit Chriſtof Frhrn von Godin († 22. Dezember 1891), Kön. bayr. Kämmerer und General der Infanterie z. Disp.

Waldner von Freundstein*.

[Evangelisch. — Elsaß, Baden und Frankreich. — Elsässischer Uradel; franzöſ. Grf. nach dem Rechte der Erstgeburt (pour l'aîné de la branche aînée, par lettres patentes de Louis XV.) 1748. — S. Jahrg. 1859, S. 914; über die in Frankreich blühende Freiherrliche Linie s. Jahrg. 1877, S. 990.]

† Ferdinand Adalbert (vierter) Graf Waldner von Freundstein (geb. 20. August 1819 zu Mannheim, † 21. April 1857 zu München, Herr auf Freundstein und Grundherr zu Schmieheim, verm. mit Sophie Gräfin Tascher de la Pagerie [geb. 3. März 1823; kathol.; † 8. Februar 1890 zu Paris]).

Kinder: 1. Eugen (fünfter) Graf Waldner von Freundstein, geb. 26. April 1845, Majoratsherr und Grundherr der Herrschaft Schmieheim bei Lahr im Grhzgt. Baden, Herr des Schlosses Freundstein bei Sultz im Elsaß, wo derselbe außerdem ein Schloßgut besitzt, franzöſ. Leutnant der Reserve und vormal. Botschaftssekretär, verm. 5. Juni 1872 zu Paris mit

Adèle-Rose, geb. 27. Oktober 1851, des Henri Thuret, Herrn des Schloßgutes Levy (Depart. Allier), Tochter. [Schloß Levy.]

Kinder: 1) Edouard Pierre Freiherr Waldner von Freundstein, geb. 23. Februar 1876 im Haag.

2) Jeanne Henriette Christiane Freiin Waldner von Freundstein, geb. 17. Juni 1878 zu Paris.

2. Maria Freiin Waldner von Freundstein, geb. 2. Juni 1847, verm. 21. Dezember 1871 mit Menno Baron de Coehorn auf Schloß Ittenviller im Elsaß.

3. † Theodor Christian Freiherr Waldner von Freundstein (geb. 10. Juli 1850, † 22. April 1887 zu Paris, franzöſ. Rittmeister im 3. Regt chasseurs à cheval, verm. 25. April 1877 zu Paris mit Louise [geb. 1857, † 23. Mai 1879], des Maurice Cottier auf Schloß Congé in der Touraine, Tochter).

Sohn: Moritz Ferdinand Freiherr Waldner von Freundstein, geb. 31. Januar 1878 zu Nancy.

Schwester.

Ida Wilhelmine Freiin Waldner von Freundstein, geb. 17. Juni 1824 zu Mannheim, verm. 17. Juni 1844 mit Christian Frhrn von Berckheim († 21. November 1889 zu Meran), Grhzgl. bad. Kammerherrn und GRat.

Waldstein-Wartenberg.

[Katholisch. — Oesterreich (Böhmen und Mähren) und Ungarn. — Wappenbesserung mit dem Prädikat „Hoch- und Wohlgeboren" d. d. Wien 20. Septbr 1621; Reichsgrf. und erbländ.-oesterr. Grf. d. d. Znaim 25. Juni 1628; kursächs. Anerkennung 11. August 1628; bestätigt für Böhmen d. d. Wien 21. Oktober 1628. — Besitz: das Seniorat Trebitsch mit dem Gute Wilimowitz in Mähren. — S. Handbuch, S. 1050.]

I. Linie: Waldstein und Wartenberg.

[Namen- und Wappenvereinigung „Grafen von Waldstein und Herren von Wartenberg" d. d. Wien 16. August 1758.]

1. Ast Münchengrätz.

[Erbliches Mitglied des Herrenhauses des oesterr. Reichsrats. — Besitz: die Fideikommißherrschaften Münchengrätz, Weißwasser, Hühnerwasser, Hirschberg, Neuperstein mit Dauba, Stiahlau, Nebilau, Wesela und Kozenitz im Königr. Böhmen.]

† Vincenz Graf von Waldstein, Herr von Wartenberg (geb. 17. Juni 1731, † 10. April 1797, K. K. Wirkl. GRat, verm. 14. April 1759 mit Sophie Gräfin von Sternberg [geb. 11. Juli 1738, † 16. Januar 1803]).

Söhne: 1. † Ernst Philipp (geb. 26. Oktober 1764, † 13. August 1832, K. K. Kämmerer, GRat und Major a. D., verm. I) 20. September 1789 mit Antonia Gräfin Des Fours-Walderode zu Mont und Athienville [geb. 10. Mai 1772, † . . . . .]; II) mit . . . . . [geb. . . . . , † . . . . .]).

Sohn: † Christian Vincenz Ernst (geb. 2. Januar 1794, † 24. Dezember 1858, Fideikommißherr ꝛc., Oberst-Erblandvorschneider des Königreichs Böhmen, Ehrenritter des souver. Malteserordens, K. K. Kämmerer und GRat, verm. 14. Mai 1817 mit Maria Gräfin von Thun und Hohenstein [geb. 21. August 1793, † 20. Januar 1861 zu Neuperstein], StkrD. und PD.).

Kinder: (1) Ernst Franz de Paula Christian, geb. 10. Oktober 1821, Fideikommißherr und erbl. Mitglied des Herrenhauses des oesterr. Reichsrats, Oberst-Erblandvorschneider des Königreichs Böhmen, Magnat in Ungarn, Ritter des oesterr. Ordens vom Goldenen Vließ, Ehrenritter des souver. Malteserordens, K. u. K. Kämmerer, Wirkl. GRat und Major a. D., verm. I) 14. Mai 1848 mit Anna Prinzessin zu Schwarzenberg (geb. 20. Februar 1830, † 11. Februar 1849); II) 23. Juni 1851 mit

Maria Prinzessin zu Schwarzenberg, geb. 1. November 1833, StkrD. und K. u. K. PD., Ehrendame des souver. Malteserordens. [Prag.]

Kinder: a) 1r Ehe: a) Ernst Carl Christian, geb. 4. Februar 1849, Ehrenritter des souver. Malteserordens, K. u. K. Kämmerer und Rittmeister der Reserve des Husarenregts Graf Nadasdy Nr. 9, verm. 18. Mai 1873 zu Prag mit Franziska Gräfin von Thun und Hohenstein a. d. H. Klösterle (geb. 3. August 1852, † 24. Juli 1894 zu Karlsbad), StkrD.

Tochter: Josefine, geb. 27. November 1877.

— b) 2r Ehe: b) Anna Josefine Eleonore, geb. 11. Juli 1853.

c) Marie Caroline, geb. 14. August 1855, K. u. K. Hofdame.

d) Gabriele Ida, geb. 19. August 1857, verm. 30. Juni 1880 mit Reinhard Erbgrafen von Neipperg (s. Goth. Hofkalender, II. Abteilung).

e) Christiane Elisabeth Maria Felicitas, geb. 12. Juni 1859, StkrD. und K. u. K. PD., Ehrendame des souver. Malteser-

ordens, verm. 3. März 1878 zu Prag mit Oswald Grafen von Thun und Hohenstein, Fideikommißherrn auf Klösterle ꝛc.

f) Adolf Ernst Maria Christian Josef Friedrich Johannes Evangelist Felicitas, geb. 27. Dezember 1868 zu Prag, Ehrenritter des souver. Malteserordens, K. u. K. Kämmerer und Leutnant in der Leibgarde-Reitereskadron.

(2) Josef Ernst, geb. 22. September 1824, Senioratsherr, Ehrenritter des souver. Malteserordens, K. u. K. Kämmerer und Feldmarschall-Leutnant a. D., Mitglied des Herrenhauses des oesterr. Reichsrats auf Lebenszeit.

(3) Franziska, geb. 25. August 1831, Stiftsdame des K. K. freiweltadeligen Damenstifts zu den „heiligen Engeln" zu Prag.

(4) Aloysia, geb. 16. November 1832, Ehrendame des K. K. adelig-weltlichen Damenstifts „Maria-Schul" zu Brünn.

2. † Emanuel Franz (geb. 10. April 1770, † 12. Juli 1803, K. K. Kämmerer und Oberstleutnant, verm. mit Monica verwitw. Freifrau von Schorel, geb. von Flandercen [†]).

Söhne: 1) † Vincenz (geb. 24. Juli 1800, † 16. März 1867, Senioratsherr, Herr auf Proseč-Woboříst und Vlasenitz im Kreise Tabor in Böhmen, verm. 24. Juli 1824 mit Vincenzie Gräfin Fuchs [geb. 4. April 1798, † 2. Oktober 1866]).

Kinder: (1) Maria Anna, geb. 14. Mai 1825, verm. 16. Januar 1849 mit Ernst Frhrn von Puteani († 27. März 1878). [Prag.]

(2) † Emanuel Ernst (geb. 7. Februar 1827, † 16. Januar 1880), K. K. Kämmerer, verm. 15. November 1860 mit

Helene Freiin von Vittinghoff genannt Schell zu Schellenberg, geb. 18. August 1836, StkrD. [Gastony bei Steinamanger im Oedenburger Komitat.]

Kinder: a) Maria Vincentia-Ludwiga, geb. 3. April 1864, verm. 25. Januar 1887 zu Linz mit Bela Frhrn von Gudenus, K. u. K. Leutnant der Reserve des Ulanenregts Franz II., König beider Sizilien Nr. 12.

b) Ferdinand, geb. 25. Dezember 1874.

(3) † Albrecht (geb. 22. November 1832, † 12. April 1894 zu Teplitz), K. u. K. Kämmerer und Major a. D., verm. 23. November 1868 zu Dux mit

Antonie, geb. 20. Februar 1827, verwitw. Gräfin von Waldstein und zu Wartenberg, geb. Bauda, Herrin auf Liblic im Kreise Bunzlau in Böhmen (s. 2. Aſt).

2) † Adam Emanuel (geb. 24. Januar 1803, † 28. Novbr 1849, K. K. Kämmerer und Oberst a. D., verm. 3. März 1832 mit Caroline Gräfin Khevenhüller-Metsch [geb. 8. Juli 1810, † 14. Dezember 1867], Herrin auf Rosenegg bei Steyr in Oberoesterreich, StkrD.).

Söhne: (1) † Franz Salesius (geb. 1. Dezbr 1834, † 30. April 1887 zu Prag, Herr auf Ouholitschek, K. K. Kämmerer und Major a. D., verm. 18. September 1860 zu Ober-Beřkovič in Böhmen mit Zdenka [Zenona] Gräfin Des Fours-Walderode zu Mont und Athienville [geb. 9. Juni 1838, † 27. Oktbr 1877]).

Kinder: a) Zdenko Franz Adam Albrecht, geb. 1. Juli 1862, Herr auf Úholičky im Bezirk Smichow, K. K. nichtakt. Oberleutnant im Landwehr-Ulanenregt Nr. 2, Abgeordneter zum Landtag des Königreichs Böhmen, verm. 16. April 1890 zu Wien mit

Maria Gräfin Berchtold, geb. 10. November 1869.

Töchter: (a) Maria Zdenka Sigismunda Gabriele Aloisia Gisela, geb. 27. Juli 1891 zu Úholičky.

(b) Maria Ernestine Zdenka Gabriele Aloisia Leopoldine, geb. 9. September 1892 zu Úholičky.

b) Caroline Franziska Maria Olga, geb. 15. August 1863, verm. 9. Februar 1885 zu Prag mit Heinrich Frhrn (Mac) Enis von Atter und Iveaghe, K. u. K. Kämmerer und Leutnant der Reserve des Inf.-Regts Nr. 21.

c) Ottocar Vincenz Clemens Franz Josef Emanuel, geb. 19. August 1866.

(2) Josef Vincenz Emanuel, geb. 6. Dezember 1836, K. u. K. Kämmerer und Rittmeister der Landwehr, verm. 8. Juni 1872 zu Wien mit

Maria Freiin von Wacken, geb. 15. Februar 1853, Herrin auf Mittergrabern in Niederoesterreich. [Mittergrabern und Wien.]

Kinder: a) Eugen Augustin Josef Maria, geb. 22. Juli 1873 zu Wien.

b) Josef Maria Franz Adam Emanuel, geb. 11. Oktober 1874 zu Linz in Oberoesterreich.

c) Maria Josepha Caroline Clara, geb. 11. August 1878 zu Mittergrabern.

(3) † Emanuel (geb. 21. März 1840, † 13. Novbr 1894 zu Prag), Herr auf Čestić und Dřezinko im Kreise Pisek in Böhmen, K. u. K. Kämmerer und Major a. D., verm. 11. Februar 1872 zu Wien mit

Maria Gräfin von Bylandt, geb. 5. Oktober 1852, StkrD. [Čestić bei Wollin.]

Kinder: a) Maximilian Josef Adam, geb. 24. November 1872, K. u. K. Leutnant im Dragonerregt Fürst zu Windisch-Graetz Nr. 14.

b) Arthur Emanuel Franz, geb. 11. November 1873.

c) Emanuel Eugen Carl, geb. 19. April 1876.

d) Heinrich Maria Franz, geb. 10. April 1880.

e) Marianne Caroline Emanuella, geb. 30. April 1886.

2. Ast Dux.

[Besitz: die Fideikommißherrschaft Dux und Oberleutensdorf im Königr. Böhmen, vererblich nach Wahl des Nutznießers auf den von ihm zur Nachfolge berufenen Sohn.]

† Georg Graf von Waldstein und zu Wartenberg (geb. 25. März 1818, † 6. Juli 1854), verm. mit

Antonie, geb. 20. Februar 1827, des K. K. Oberförsters Bauda Tochter, Herrin auf Liblic im Kreise Bunzlau in Böhmen; wiederverm. 23. November 1868 zu Dux mit Albrecht Grafen von Wald-

stein und zu Wartenberg († 12. April 1894 zu Teplitz; s. 1. Ast), K. u. K. Kämmerer und Major a. D.

Kinder: 1. † Ladislaus (geb. 28. Juli 1850, † 7. März 1877), verm. 26. November 1872 zu Aka mit

Agnes Freiin Fiáth von Görményes, geb. 22. März 1855; wiederverm. 9. Oktober 1883 zu Wien mit Morgan Dalrymple Treherne, Kön. großbrit. Oberst und Kommandanten des 3. Queens Own (Royal West Kent) Regts. [Folkestone.]

Sohn: Georg Johann, geb. 19. November 1875.

2. Christiane, geb. 6. Juli 1854, verm. 6. Juni 1874 zu Dux mit Leopold Grafen von Thun und Hohenstein, K. u. K. Kämmerer.

3. Ast (vormals Leitomischl).

(Im Mannesstamme erloschen.)

† Johann Graf von Waldstein und zu Wartenberg (geb. 21. August 1809, † 3. Juni 1876 zu Wien [des im Februar 1829 † Grafen Emanuel Sohn]), Senioratsherr, sowie Herr der Herrschaft Nagy-Megyer, Ehrenritter des souver. Malteserordens, Dr. phil. et jur., K. K. Kämmerer und GRat, Präsident der Kön. ungar. Landeskommission für bildende Künste 2c., verm. I) 17. Februar 1844 mit Maria Theresia Gräfin Zichy (geb. 31. Mai 1813, † 8. Oktober 1868), StkrD. und K. u. K. PD.; II) 18. Novbr 1871 zu Lettowitz in Mähren mit

Adelheid Gräfin Kálnoky, geb. 7. März 1843, StkrD.; wiederverm. 16. Juli 1881 zu Wien mit Elzear Herzog von Sabran-Pontevès.

II. Linie: Waldstein-Arnau.

(Im Mannesstamme erloschen.)

† Albrecht Albert Graf von Waldstein-Arnau (geb. 16. Februar 1832, † 1886 [des 4. Juni 1839 † Grafen Josef Vincenz, K. K. Kämmerers, Sohn]), verm. 23. Februar 1867 zu Preßburg mit

Hermine, geb. 183., des † Ludwig von Jezerniczky zu Jezernicze und Bábony Tochter. [Preßburg.]

Tochter: Luise Felizia Maria, geb. . . . . zu Preßburg.

(Colonna-) Walewski.

[Katholisch. — Preußen (Provinz Schlesien). — Poln. Grf. d. d. St. Petersburg 1./13. Januar 1833 (Diplom d. d. 21. April / 2. Mai 1838); kön. preuß. Genehmigung zur Führung des ausländ. Grafenstandes d. d. Berlin 31. März 1872 (für Graf Stanislaus). — S. Jahrg. 1874, S. 936.]

† Konrad Graf Colonna-Walewski (geb. 21. November 1813, † . . . ., Kaiserl. russ. Kammerherr und Staatsrat a. D.), verm. mit Luise Gräfin Potocka [geb. . . . ., † 8. August 1844]).

Kinder: 1. Stanislaus Alexander Blasius, geb. 3. Februar 1840 zu Warschau, Herr auf Grüben (573 Hekt.) im Kreise Falkenberg in

Preuß.-Schlesien, Ehrenritter des souver. Malteserordens, vormal. Referendar beim Staatsrat des Königreichs Polen, verm. 11. Juni 1864 zu Berlin mit

Marie Gräfin Alexandrowicz, geb. 16. Februar 1845.

Kinder: 1) Apollonia Constantia Maria, geb. 2. April 1865 zu Dresden, verm. 28. Juni 1893 mit Stanislaus Ritter von Niedzielski, Erbherrn auf Kokolów, Mitglied des Landtags für das Königreich Galizien und Lodomerien.

2) Luise Maria Constantia Dominica, geb. 4. August 1866 zu Konstantijnów.

3) Konrad Alexander Stanislaus, geb. 21. Oktober 1867 zu Klein-Deutschen, Kön. preuß. Leutnant im 2. hannov. Feldartillerieregt Nr. 26.

2. Marie, geb. 2. Februar 1841, verm. 20. August 1859 mit Josef Grafen Wielopolski.

Wallis.

[Katholisch. — Oesterreich (Böhmen und Mähren) und Ungarn. — Reichsfrhr. 1640; böhm. Inkolat im Herrenstande 12. Dezbr 1651; ungar. Indigenat 25. Januar 1688 (für die Gebrüder Georg Ernst (s. A.) und Franz Ernst (s. B.) Freiherren von Wallis). — S. Handbuch, S. 1053. — Stammtafel im Jahrg. 1878, S. 1011.]

A. Älteres Gräfliches Haus.

[Abstammend vom Frhrn Georg Ernst († 6. September 1689). — Böhm. Grf. mit Wappenbesserung d. d. Wien 18. März 1706 (vom Kaiser Josef I. für die Gebrüder Georg Olivier, K. K. Kämmerer und Oberst, Franz de Paula und Johann Hugo Freiherren von Wallis, Söhne des Georg Ernst). — Besitz: das Fideikommiß Koleschowitz im Kreise Prag in Böhmen (s. Jahrg. 1859, S. 920).]

† Friedrich Olivier Graf von Wallis, Freiherr auf Karighmain (geb. 15. Januar 1800, † 31. Mai 1878, Fideikommißherr, K. K. Kämmerer und Wirkl. GRat, verm. 4. Oktober 1828 mit Erwine Gräfin von Sternberg-Manderscheid [geb. 27. August 1803, † 29. Juni 1840], StkrD.; II) 25. April 1843 mit Franziska de Paula Dorner [geb. 6. Dezember 1818, † 7. Januar 1893 zu Prag]).

Kinder: a) 1r Ehe: 1. Carl Olivier, geb. 26. Juli 1837, Fideikommißherr, K. u. K. Kämmerer, verm. 5. Mai 1873 mit Sofie Gräfin Paar (geb. 12. Mai 1850, † 10. Juni 1874), StkrD.

2. Franz Olivier, geb. 26. September 1838, K. u. K. Kämmerer, Feldmarschall-Leutnant a. D., verm. 29. November 1879 zu Fünfkirchen mit

Margarethe, geb. 13. Februar 1857, des Josef Ritters von Rodakowski, K. K. GRats und Generals der Kavallerie a. D., und der † Ottilia geb. Gräfin von Wrangel Tochter. [Ebelsberg.]

— b) 2r Ehe: 3. Friedrich, geb. 20. Januar 1853.

4. Georg, geb. 23. April 1856, K. u. K. Rittmeister im Husarenregt Prinz zu Windisch-Graetz Nr. 11, verm. 5. Juli 1886 zu Hradišt bei Blowitz in Böhmen mit

Sofie Gräfin Pálffy von Erdöd, Freiin von Ugezd, geb. 28. Februar 1865

5. Josef, geb. 29. August 1857, K. u. K. Bezirkskommissär und Rittmeister im Landwehr-Ulanenregt Nr. 2.

6. Olivier, geb. 14. August 1860, K. u. K. Hauptmann im Inf.-Regt Alfred Herzog von Sachsen-Coburg und Gotha Nr. 84.

B. Jüngeres Gräfliches Haus.

[Abstammend vom Frhrn Franz Ernst († 12. Dezember 1702). — Reichsgrf. und erbländ.-oesterr. Grf. mit Wappenbesserung und dem Titel „Hoch- und Wohlgeboren" d. d. Wien 14. Juli 1724 (vom Kaiser Karl VI. für Franz Wenzel Frhrn von Wallis auf Karighmain, Kaiserl. Wirkl. Oberst und Kommandanten des Alt-Wallisschen Regiments zu Fuß, Enkel des Franz Ernst); böhm. Grf. mit Wappenbesserung und dem Titel „Hoch- und Wohlgeboren" d. d. Laxenburg 16. Mai 1736 (für denselben); Landmann von Tirol d. d. Wien 8. Mai 1817 und von Steiermark 27. April 1818 (beides für Joseph Grafen von Wallis, K. K. Staats- und Konferenzminister). — Besitzstand im Jahrg. 1859, S. 921.]

I. Linie.

[Abstammend vom Grafen Franz Ernst (geb. 23. Februar 1729, † 18. April 1784).]

† Maximilian Graf von Wallis, Freiherr auf Karighmain (geb. 27. Juni 1789, † 30. Juli 1864, Herr der Herrschaften Budischkowitz, Budwitz ꝛc., K. K. Kämmerer, verm. 4. Juli 1819 mit Maria Gräfin Hoyos, Freiin zu Stüchsenstein [geb. 22. Juli 1800 zu Frohsdorf, † 4. Dezember 1882 zu Wien]), StkrD. und PD.).

Kinder: 1. Rosa Maria Dionysia, geb. 9. Oktober 1828, Herrin der Herrschaft Dolhe und der Güter Zakawie und Podhajczyki im Kreise Tarnopol in Galizien, StkrD. und K. u. K. PD., verm. 9. Dezbr 1854 mit Justin Grafen Boleslа-Koziebrodzki († 5. Februar 1885), Herrn auf Dolhe ꝛc., K. K. Kämmerer, Generalmajor und Kommandanten der 13 Landwehrbrigade.

2. † Maximilian Heinrich (geb. 15. November 1833, † 18. Novbr 1882), Herr auf Niederleis, K. K. Kämmerer und Rittmeister a. D., verm. 18. September 1860 zu Wien mit

Anna Gräfin von Hompesch-Bollheim, geb. 7. Septbr 1839, StkrD.

Kinder: 1) Ernst Maximilian Wilhelm Maria, geb. 6. August 1861; folgte seinem Oheim, dem 16. Mai 1883 † Grafen Josef Anton, K. K. Kämmerer und Oberstleutnant a. D., im Besitz der Herrschaften Budischkowitz, Butsch und Budwitz in Mähren und Planitz in Böhmen; K. u. K. Kämmerer.

2) Josef Maria, geb. 9. Februar 1863, Herr auf Niederleis in Niederoesterreich.

3) Marie, geb. 25. Mai 1869, Ehrendame des K. K. adelig-weltlichen Damenstifts „Maria-Schul" zu Brünn.

Bruder.

† Ludwig (geb. 15. Februar 1794, † im Juni 1848, K. K. Kämmerer, verm. mit Anna Edler von Bohr [geb. 1802, † 29. Februar 1876 zu Wien]).

Kinder: 1. Josef, geb. 12. Oktober 1820, K. K. Rittmeister a. D.
2. † Ludwig (geb. 29. November 1822, † 20. Oktober 1877), K. K. Major a. D., verm. mit
Wilhelmine von Münzberg. [St. Georgen.]
3. Maximilian, geb. 29. Februar 1824.

II. Linie.

[Abstammend vom Grafen Olivier Remigius (geb. 1. Oktober 1742, † 19. Juli 1799), Bruder des Stifters der I. Linie.]

† Michael Olivier Graf von Wallis, Freiherr auf Karighmain (geb. 27. Dezember 1797, † 14. März 1860, K. K. Kämmerer, verm. 1820 mit Marie Gräfin Batthyány von Németh-Ujvar [geb. . . . 1797, † 1. April 1873], StkrD.).
Kinder: 1. † Olivier (geb. 1821, † 15. Februar 1887), K. K. Kämmerer und Feldmarschall-Leutnant a. D., verm. 1853 mit
Sofie von Szymanowska, geb. 1821.
Tochter: Marie, geb. 31. Dezember 1859, verm. 23. April 1881 mit Adolf Frhrn von Brunicki.
2. Irene, geb. 1822, StkrD., verm. 1843 mit Erhard Frhrn von Puteani († 9. Septbr 1876), K. u. K. Kämmerer und Rittmeister a. D.
3. Julius, geb. 1827, Herr der Herrschaft Kovacsi mit Szakfa in Ungarn, K. u. K. Kämmerer und Major a. D., verm. 24. Februar 1852 mit
Helene Gräfin Somogyi von Médgyes, geb. 20. Juli 1830, StkrD.
4. Maria Philippine, geb. 16. Novbr 1829 zu Goston in Ungarn, verm. 1. Mai 1852 mit Helmuth Frhrn von Carnap († 13. Mai 1880).
5. Juliette, geb. 1838, verm. 1. Mai 1856 mit Clothar Schultz-Leitershofen, K. K. Oberleutnant a. D.

Wallwitz.

[Evangelisch. — Königreich Sachsen. — Sächsischer Uradel; Reichsgrf. d. d. Wien 29. April 1762; kursächsische Anerkennung 28. Juli 1762. — S. Handbuch, S. 1056.]

† Friedrich Lebrecht Sebastian Graf von Wallwitz (geb. 17. August 1773, † 20. April 1836, Herr auf Borthen, Limbach und Schmorkau, Kön. sächs. Kammerherr, verm. 22. März 1798 mit Luise Gräfin von der Schulenburg a. d. H. Burg-Scheidungen [geb. 15. Dezember 1772, † 27. März 1847]).
Söhne: 1. Georg Friedrich, geb. 8. April 1807, Herr auf Borthen und Schmorkau im Kreise Meißen des Königreichs Sachsen, Kön. sächs. Kammerherr, verm. 23. Mai 1839 mit
Maria Anna Gräfin Serényi von Kis-Serény, geb. 16. August 1820 (katholisch), StkrD. [Dresden.]
Kinder: 1) Irma (Maria) Cäcilie Petronilla, geb. 21. August 1842 (katholisch), verm. 4. August 1875 mit Paul Frhrn von Weißenbach (lutherisch), Kön. sächs. Kammerherrn und Geh. Regierungsrat a. D. [Dresden.]

2) Moritz Deodat, geb. 13. Dezbr 1846, Kön. sächs. Kammerherr.
3) Hans Joachim, geb. 18. April 1849, Kön. sächs. Kammerherr, außerordentl. Gesandter und bevollm. Minister zu Wien, Major z. Disp., verm. 24. November 1883 zu Dresden mit
Katharine, geb. 7. Oktbr 1859 zu St. Petersburg, des Michael von Obrescoff, Kaiserl. russ. Generalleutnants, und der Barbara geb. Korobyne Tochter.
Söhne: (1) Georg Michael, geb. 9. November 1884.
(2) Alexander Nicolaus Sebastian, geb. 22. September 1885.
(3) Hans Joachim, geb. 19. November 1889.
4) Nikolaus Heinrich Victor, geb. 5. Dezember 1852, Ehrenritter des Johanniterordens, Kaiserl. deutscher außerordentl. Gesandter und bevollm. Minister in Teheran.

2 † Victor Carl Sebastian (geb. 30. Oktober 1813, † 19. Dezember 1864), verm. 2. Juni 1862 mit
Helene Charlotte Adolfine, geb. 26. September 1837, des † Kön. sächs. Kammerherrn von der Planitz auf Naundorf und Stenschütz und der Eleonore geb. von Bodenhausen Tochter; wiederverm. 18. September 1871 mit Ernst Grafen Vitzthum von Eckstädt, Kön. sächs. Oberst z. Disp.

Wartensleben.

[Preußen, Königr. Sachsen, Anhalt, Braunschweig und Ungarn. — Magdeburgischer Uradel. — S. Handbuch, S. 1059.]

A. Älteres Gräfliches Haus.

[Evangelisch. — Preuß. Grf. 1. Januar 1703; Reichsgrf. mit Wappenbesserung d. d. Wien 29. März 1706.]

I. Linie.

[Abstammend vom Grafen Wilhelm Friedrich Heinrich Ferdinand (geb. 26. April 1740, † 28. Dezember 1776).]

† Ludwig Christian Heinrich Ferdinand Graf von Wartensleben (geb. 2. März 1767, † 15. Juni 1833, Ritter des Johanniterordens, Kön. preuß. Kammerherr und Schloßhauptmann, Stiftsherr zu Lübeck, verm. I) 16. Februar 1794 mit Sophie Luise Henriette [geb. . . . ., † 18. Februar 1805], des Kön. preuß. Geh. Kabinettsrats von Moers Tochter; II) 9. Februar 1806 mit Caroline [† 17. Mai 1852], Halbschwester der Vorigen).

Kinder: a) **1r Ehe**: 1. † Gustav Ludwig (geb. 20. April 1796 auf Carow, † 29. Januar 1886, Majoratsherr auf Carow, Rechtsritter des Johanniterordens, Kön. preuß. Kammerherr und Generalleutnant a. D., verm. 24. November 1825 zu Berlin mit Elisabeth Henriette Renata Leopoldine Agnes Caroline [geb. 29. August 1803, † 5. Mai 1869], des † Carl von Goldbeck und Reinhart, Kön.

preuß. Präsidenten der Generalkommission, und der Alexandrine geb. Freiin von Schrötter Tochter).

Kinder: 1) Hermann Ludwig Wilhelm Carl Alexander Friedrich, geb. 17. Oktbr 1826 zu Berlin, Senior der Familie, Fideikommißherr auf Carow (seit 1774 in der Familie, seit 1856 Fideikommiß; 1400 Hekt.) bei Genthin im Kreise Jerichow II, Ritter des Schwarzen Adlerordens, Kommendator des Johanniterordens in der Provinz Sachsen, Kön. preuß. General der Kavallerie z. Disp., à la suite des Dragonerregts von Arnim (2. brandenburg.) Nr. 12, verm. 16. Mai 1866 zu Berlin mit

Agnes, geb. 23. Februar 1846, des † Theophil von Trzaska-Podbielski, Kön. preuß. Generals der Kavallerie, à la suite des thüring. Husarenregts Nr. 12, Generalinspekteurs der Artillerie und Chefs des niederschles. Feldartillerieregts Nr. 5, und der Agnes geb. von Jagow a. d. H. Dallmin Tochter.

Kinder: (1) Elisabeth Agnes, geb. 10. Juli 1869 zu Berlin.

(2) Friedrich-Wilhelm Hermann Alexander Gustav Theophil, geb. 27. Oktober 1873 zu Berlin, Kön. preuß. Leutnant der Reserve des Husarenregts von Zieten (brandenb.) Nr. 3.

2) Gustav Hermann Alexander, geb. 6. März 1830 zu Berlin, Fideikommißherr auf Seedorf (seit 1774 in der Familie, Fideikommiß seit 1856; 850 Hekt.) bei Genthin, Rechtsritter des Johanniterordens, Kön. preuß. Kammerherr und Zeremonienmeister, Major a. D. und Deichhauptmann, verm. I) 11. Mai 1858 zu Propstei Salzwedel mit Bertha von der Schulenburg a. d. H. Priemern (geb. 17. April 1840, † 13. April 1859); II) 29. Juni 1863 zu Albrechtsdorf mit

Dorothea, geb. 21. Juni 1838, des † Carl von Mutius auf Altwasser ꝛc. ꝛc. in Schlesien, Kön. preuß. Majors a. D., und der † Luise geb. Gräfin von Zedlitz-Leipe Tochter.

Kinder: a) 1r Ehe: (1) Gustav Friedrich Wilhelm Carl Nicolaus, geb. 7. April 1859 zu Brandenburg, Kön. preuß. Premierleutnant a. D., verm. [London.]

— b) 2r Ehe: (2) Luise Bertha Elisabeth, geb. 3. Septbr 1864 zu Brandenburg, verm. 6. Juli 1892 zu Seedorf mit Hans Grafen Finck von Finckenstein, Kön. preuß. Hauptmann und Kompaniechef im Garde-Jägerbataillon.

3) Ludwig Hermann Alexander, geb. 7. Juli 1831 zu Berlin, Fideikommißherr auf Rogäsen mit Gränert (seit 1856 Fideikommiß; zusammen 600 Hekt.) im Kreise Jerichow II, Rechtsritter des Johanniterordens, Kön. preuß. Major a. D. und Landrat des genannten Kreises, verm. 25. September 1856 zu Potsdam mit Mathilde Gräfin von Blumenthal (geb. 20. Juni 1837, † 12. Februar 1891 zu Genthin). [Rogäsen.]

4) Friedrich Hermann Alexander, geb. 14. Januar 1833 zu Berlin, Herr auf Treppeln (808 Hekt.) im Kreise Crossen, Ehrenritter des Johanniterordens, Kön. preuß. Rittmeister a. D., verm. I) 29. November 1862 zu Carow mit Veronika (geb. 6. September 1843, † 8. Oktober 1887), des † Gustav Albert von Ploetz, Hzgl. anhaltköthenschen GRats und Staatsministers, und der † Emilie geb.

Freiin von Wackerbarth genannt von Bomsdorff Tochter; II) 12. August 1889 zu Berlin mit

Marie Friederike, geb. 11. Juli 1839, des † Alexander Carl Jacob Baron Schimmelpenninck van der Oye, Kön. niederländ. Gesandten am Kön. preuß. Hofe, und der † Marie Anna geb. Baronesse von Kantzow Tochter. [Treppeln bei Liebthal.]

Söhne 1r Ehe: (1) Richard, geb. 20. Juni 1871 zu Raackow.

(2) Alexander, geb. 29. Januar 1874 zu Raackow, stud. jur.

5) Mathilde Caroline Alexandrine geb. 18. April 1835 zu Carow, verm 30. Mai 1854 daselbst mit Konrad Grafen Finck von Finckenstein a. d. H. Madlitz († 2. Februar 1884), Kön. preuß. Oberstleutnant z. Dis. [Potsdam.]

— b) 2r Ehe: 2. Maria Caroline, geb. 2. März 1809 zu Berlin, verm. 11. Juli 1828 zu Carow mit Hermann Frhrn von Bülow-Wendhausen († 28. November 1846), Hzgl. braunschweig. Kammerherrn und Hofmarschall. [Neustrelitz.]

II. Linie.

[Abstammend vom Grafen Leopold Alexander (geb. 29. Oktbr 1745, † 24. Oktober 1822).]

1. Ast: Krippitz.

† Gustav Karl Hans Alexander Graf von Wartensleben (geb. 12. Mai 1800 zu Bunzlau, † 21. März 1836, Kön. preuß. Kammerherr und Leutnant a. D., verm. 12. Mai 1828 zu Jauer mit Ottilie Caroline Hermine Auguste von Schwemmler a. d. H Ober-Steinkirch [geb. . . . . , † 10. Februar 1879]. Erbherrin auf Krippitz und Ultsche im Kreise Strehlen; wiederverm. 1. Februar 1843 mit Carl Grafen von Wartensleben [s. 3. Ast]).

Kinder: 1. Olga Gustavine Ottilie, geb. 16. Februar 1833 zu Schweidnitz, verm. 8. August 1854 zu Krippitz mit Otto Friedrich Carl Ferdinand von Uechtritz und Steinkirch auf Tzschocha im Kreise Lauban und Seiffersdorf im Kreise Schönau in Preuß.-Schlesien, Ehrenritter des Johanniterordens. [Schloß Tzschocha bei Markliffa.]

2. Victor Gustav Otto (Posthumus), geb. 12. November 1836 zu Breslau, Herr auf Tschammendorf (239 Hekt.) bei Schreibendorf in Schlesien, Ehrenritter des Johanniterordens, Kön. preuß. Rittmeister a. D., verm. 9. August 1877 mit Ida Prinzessin von Schönburg-Waldenburg (geb. 25. April 1821; geschieden). [Berlin.]

2. Ast: Schwirsen.

† Alexander Constantin Hermann Eduard Graf von Wartensleben (geb. 25. Februar 1807 zu Roesnitz, † 24. April 1883, Herr auf Schwirsen, verm. 6. Juni 1833 mit Emilie Caroline Johanne Henriette [geb. 4. Februar 1812 zu Breslau, † 4. Oktober 1877 zu Schwirsen], des † Emanuel von Borwitz, Kön. preuß. Generalmajors a. D., und der Henriette geb. von Schorsee Tochter).

Kinder: 1. Hans Hermann Christian Ludwig Ferdinand, geb. 30. Ja-

nuar 1836 zu Grambow, Herr auf Schwirsen (seit 1734; 1272 Hekt.) im Kreise Cammin in Pommern, Kön. preuß. Generalleutnant z. Disp. [Schwirsen bei Zitzmar.]

2. Editha Julie Henriette Marie Sofie, geb. 21. April 1837 zu Grambow, verm. 22. April 1858 zu Schwirsen mit Kuno Grafen von Hahn auf Basedow († 8. Oktober 1885), Erblandmarschall des Landes Stargard.
3. Alexander Hans Georg, geb. 24. Oktober 1838 zu Grambow, Kön. preuß. Generalmajor und Kommandeur der 36. Kavalleriebrigade.
4. Margaretha Hildegard, geb. 2. August 1842 zu Schwirsen, verm. I) 12. August 1858 daselbst mit Otto Baron von Schilling auf Jürgensberg in Esthland († 28. August 1864); II) 1867 mit Georg Baron von Schilling auf Pähho und Amutha in Estland.
5. Emmy Henriette Marie, geb. 2. August 1843 zu Schwirsen, verm. 15. Februar 1867 daselbst mit Axel-Anton von Heyden, Kön. preuß. Premierleutnant a. D. [Berlin.]
6. Alfred Gneomar Cäsar, geb. 6. August 1844 zu Schwirsen, Kön. preuß. Hauptmann a. D. [Schwirsen.]
7. Katharina Susanna, geb. 2. Novbr 1848 zu Schwirsen, verm. 10. Juli 1868 daselbst mit Julius Christian August Oscar von Elbe auf Carnitz im Kreise Greiffenberg in Pommern.
8. Adolf Hartwig Gneomar, geb. 2. Oktober 1853 zu Schwirsen, Kön. preuß. Premierleutnant der Garde-Landwehrkavallerie, verm. I) 3./15. Dezember 1877 zu St. Petersburg mit Charlotte, des † Gustav Barons von Schilling auf Peterhof Tochter; II) 16. Oktober 1891 zu Faulenrost mit

Ursula Gräfin von Hahn, geb. 3. August 1863. [Straßburg i. E.]

3. Ast: Ośniszczewo.

† Cäsar Alexander Scipio Graf von Wartensleben (geb. 8. April 1785 zu Marienburg, † 29. Dezember 1851, Kön. preuß. Oberstleutnant a. D., verm. I) 20. Juni 1808 zu Kunzendorf mit Friederike Wilhelmine Charlotte Juliane [geb. 3. Mai 1789 zu Kunzendorf, † 9. Februar 1831 zu Ośniszczewo], des † Carl von Gfug, Erbherrn auf Kunzendorf ꝛc, Kön. preuß. Rittmeisters a. D., und der † Johanna Juliane geb. von Lestwitz Tochter; II) 10. Febr. 1832 zu Thorn mit Adolfine Pauline Antonie [geb. 2. August 1808 zu Radoszewice, † 15. Juni 1887 zu Rheinsberg], des † Gottlieb von Reppert, Kön. preuß. Majors a. D., und der † Elisabeth Ludovica geb. von Malachowska Tochter).

Kinder: a) 1r **Ehe**: 1. † Carl Johann Friedrich Wilhelm Alexander Franz Scipio (geb. 24. Oktober 1814 zu Herrnstadt, † 9. März 1881, Herr auf Krippitz nebst Ultsche, Kön. preuß. Premierleutnant a. D., verm. 1. Februar 1843 zu Krippitz mit Ottilie [geb. . . . ., † 10. Februar 1879] verwitw. Gräfin von Wartensleben [s. 1. Ast], geb. von Schwemmler a. d. H. Ober-Steinkirch, Erbherrin auf Krippitz und Ultsche im Kreise Strehlen).

Kinder: 1) Editha Ottilie Caroline, geb. 3. November 1843 zu

Berlin, verm. 7. Juli 1874 zu Krippitz mit Bernhard Schendel von Pelkowski. [Breslau.]

2) † Cäsar Alexander Scipio (geb. 7. Mai 1845 zu Krippitz, † 9. Aug. 1887 daselbst, verm. 6. Juni 1871 zu Klausenburg mit Lenka (Helene) von Bodola, Edler von Zágon, geb. 23. Januar 1852 zu Klausenburg in Siebenbürgen. [Görlitz.]

Kinder: (1) Gertrud Marie Ottilie Michaele Helene Eva, geb. 29. September 1873 zu Krippitz.

(2) Victoria Maria Olga Charlotte Helene Eva, geb. 17. April 1875 zu Krippitz.

(3) Maria Agnes Ida Hildegard Helene Victoria Eva, geb. 6. November 1878 zu Krippitz.

(4) Herbert-Alexander Cäsar Dominik Julius Erdmann, geb. 10. September 1881 zu Krippitz.

2. † Leopold Otto Friedrich Franz (geb. 7. April 1818 zu Koblenz, † 5. Mai 1846 zu Potsdam, Kön. preuß. Leutnant a. D. und Kammergerichtsauskultator, verm. 12. Mai 1841 zu Mannheim mit Mathilde Halbach-Bohlen [geb. 9. Juli 1822 zu Philadelphia, † 18. April 1848 zu Baden-Baden]).

Tochter: Caroline Friederike Cäcilie Clotilde, geb. 6. April 1844 zu Mannheim, verm. 16. September 1869 zu Neudorf mit Ernst Grafen und Edlem Herrn zur Lippe-Biesterfeld auf Neudorf bei Bentschen (s. Goth. Hofkalender, I. Abteilung).

3. Ferdinande Marie Caroline Auguste Johanne Luise Isabelle, geb. 14. März 1825 zu Breslau, verm. 3 Juli 1856 zu Stettin mit Otto Welle. [Brandenburg a. d. Havel.]

4. Mathilde Clementine Bertha Caroline Friederike Apollonia Stanislawe, geb. 6. April 1828 zu Ośniszczewo, verm. 22. Dezember 1852 mit Theodor von Restorff auf Rinoczin bei Soldau in Ostpreußen († 8. Januar 1868), Kön. preuß. Oberstleutnant z. Disp. [Berlin.]

— b) 2r Ehe: 5. Constantin Adolf Julius Carl Bernhard Louis Stefan August, geb. 1. Februar 1836 zu Thorn. [Fürstenberg in Mecklenburg.]

6. Gustav Wilhelm Philipp Friedrich Leopold Bernhard Theodor, geb. 29. Januar 1843 zu Thorn, Ehrenritter des Johanniterordens, Kön. preuß. Premierleutnant a. D., verm. 20. September 1865 zu Berlin mit Clara Marie Valerie (geb. 11. März 1847 zu Berlin, † 27. Mai 1877), des † Julius von Mannlich-Lehmann, Kön. preuß. Stadtgerichtsrats a. D., und der † Adelaïde geb. von Mannlich Tochter. [Berlin.]

Kinder: 1) Maximilian Carl Leopold Erdmann, geb. 18. Februar 1867 zu Halle a. d. S., Kön. preuß. Leutnant im 2. hannov. Dragonerregt Nr. 16.

2) Editha Odo Clara Frida Theodore Erdmuthe, geb. 26. Juli 1870 zu Berlin.

3) Julius Cäsar Carl Oscar Erdmann, geb. 17. Juli 1872 zu Starnberg in Bayern.

4) Adelheid, } Zwillingsschwestern, geb. 8. April 1877 zu Char-
5) Vera, } lottenburg.

III. Linie.

[Abstammend vom Grafen Ferdinand Moritz (geb. 30. Juni 1753, † 29. Juni 1795). — Besitz: das Fideikommiß Minkowsky (1461 Hekt.) im Kreise Namslau in Schlesien.]

† Boguslaw Alexander Graf von Wartensleben (geb. 10. Dezbr 1804, † 13. August 1886), Fideikommißherr, Ehrenritter des Johanniterordens, Kön. preuß. Kammergerichtsassessor a. D., verm. 10. Juni 1863 zu Breslau mit

Luise Antoinette Friederike Wilhelmine, geb. 13. August 1839 zu Pawlau, des † Pastors Gustav Adolf Meckel von Hemsbach und der † Auguste geb. Bunzel Tochter.

Sohn: Konrad Ulrich Alexander, geb. 24. Septbr 1864 zu Minkowsky, Fideikommißherr, Dr. jur., Kön. preuß. Leutnant der Reserve des 2. Garde-Dragonerregts, verm. 27. Mai 1890 zu Karlsruhe mit

Gabriele Freiin von Andrian-Werburg, geb. 24. April 1870.

Sohn: Wilhelm Hermann Alexander Bogislaw Johann, geb. 24. Februar 1891 zu Berlin.

Schwester.

† Aurora Marie (geb. 11. Oktober 1808 zu Königsberg bei Kyritz, † 9. April 1894 zu Dudinghausen, verm. 11. April 1829 zu Berlin mit Hugo Grafen von Wilamowitz-Möllendorff [† 14. Juni 1865], Majoratsherrn des Ländchens Kumlosen ꝛc., Kön. preuß. Kammerherrn).

B. Jüngeres Gräfliches Haus.

[Reformiert. — Reichsgrf. mit Wappenbesserung (Wappen der † Rivière d'Arschot) d. d. Frankfurt a. M. 14. Oktober 1745.]

† Carl Wilhelm Graf von Wartensleben (geb. 13. März 1780, † 21. Januar 1835, verm. mit Amalie Freiin von Podmanitzky [geb. . . . . , † . . . . .]).

Sohn: † August Wilhelm László (geb. 11. November 1804 zu Pest, † im September 1875), Herr auf Jarkasd in Ungarn, K. K. Oberleutnant a. D., verm. 10. Mai 1830 zu Beniz mit

Barbara Patáy de Baj a. d. H. Beniz, des † Paul Baj Patay auf Gomba Tochter. [Jarkasd bei Budapest.]

Kinder: 1) Amalie Lucie, geb. 13. Dezember 1833 zu Gyömrö.
2) Jolanda, geb. 5. August 1835 zu Gyömrö.
3) Carl, geb. 2. August 1837 zu Gomba.
4) Ludwig Wilhelm, geb. 2. Januar 1840 zu Gyöngyös.
5) Esther, geb. 25. Dezember 1841 zu Gyöngyös.
6) Ilona (Helene), geb. 9. Juli 1843 zu Gomba.
7) Franziska, geb. 25. Juli 1844 zu Gyöngyös.
8) Ida Clara, geb. 23. September 1854 zu Gyöngyös.

Bruder.

† Alexander Wilhelm (geb. 1. März 1782 zu Wien, † 13. März 1844 zu Budapest, Erbherr auf Emmerberg und Rehoff, K. K. Ritt-

meister a. D., verm. mit Marie Leopoldine Antonie Exner [geb. 15. November 1792; katholisch; † 11. Februar 1885]).
Tochter (katholisch): Elise Leopoldine Anna, geb. 2. April 1821 zu Graz.

Wedel.

[Lutherisch. — Preußen (die Provinzen Hannover und Westfalen) und Oldenburg. — Holsteinischer Uradel; preuß. Grf. d. d. Berlin 21. Januar 1776 (für Anton Franz auf Gödens). — Besitz: die Fideikommißherrschaften Evenburg und Gödens und das Rittergut Nesse in der Provinz Hannover. Der jedesmalige Majoratsherr ist erbliches Mitglied des preuß. Herrenhauses seit 5. Dezember 1867. — Stammtafel im Jahrg. 1878, S. 1022. — S. Handbuch, S. 1060.]

I. Linie.

[Abstammend vom Grafen Clemens August (geb. 9. September 1754, † 26. Dezember 1825).]

† Bodo Friedrich Christian Graf von Wedel, Edler Herr zu Gödens und Evenburg (geb. 14. März 1791, † 24. August 1858, Herr auf Nesse in Ostfriesland, Kön. hannov. Major a. D. und Landrat, verm. 19. Dezember 1822 mit Mathilde Leopoldine Theodore von Bockum-Dolffs [geb. 20. Septbr 1801, † 15. August 1853]).
Sohn: Carl Georg Ferdinand Gerhard, geb. 7. August 1827, Fideikommißherr sowie Herr auf Ober-Ahm und Wedelfeld im Großherzogtum Oldenburg, erbl. Mitglied des preuß. Herrenhauses, Ehrenritter des Johanniterordens, vormal. Kön. hannov. Major und extraord. Flügeladjutant weiland Sr. Maj. des Königs Georg V., verm. 15. November 1859 zu Sonneborn mit Frieda Freiin von Wangenheim (geb. 3. Januar 1838, † 22. Oktober 1881). [Evenburg bei Leer in Ostfriesland.]
Söhne: 1) Georg Erhard, geb. 2. Januar 1861 zu Philippsburg, Herr (durch Übertragungsurkunde vom 9. April 1885) der Herrlichkeit Gödens in Ostfriesland, Ehrenritter des Johanniterordens, Dr. jur., Kön. preuß. Leutnant der Reserve des Kürassierregts von Driesen (westfäl.) Nr. 4, verm. 30. Mai 1888 zu Ippenburg mit Julia Freiin von dem Busssche-Ippenburg, geb. 22. Juli 1867 (s. Busssche-Ippenburg in diesem Taschenbuch). [Philippsburg bei Leer.]
Kinder: (1) Elfriede Julia, geb. 23. Mai 1890 zu Hannover.
(2) Haro Burchard, geb. 26. Juli 1891 zu Philippsburg.
(3) Tido Jürgen Alhard, geb. 6. Novbr 1892 zu Philippsburg.
2) Botho Friedrich, geb. 23. Dezbr 1862 zu Evenburg, Ehrenritter des Johanniterordens, Dr. jur., Kaiserl. deutscher Legationssekretär, Kön. preuß. Leutnant der Reserve des 1. Garde-Dragonerregts Königin von Großbritannien und Irland, verlobt im Septbr 1894 mit Ilsa Gräfin von Wedel, geb. 18. Januar 1874 (s. II. Linie).

Bruder.

† Friedrich Wilhelm Carl Ferdinand (geb. 28. März 1798, † 14. Juli 1872 zu Ems, Ehrenritter des Johanniterordens, Grhzgl. oldenburg.

Kammerherr, Generalleutnant und Generaladjutant a. D., verm. 28. März 1827 mit Bertha Sofie Amalia Pauline [geb. 21. Juni 1802, † 27. Dezbr 1887 zu Oldenburg], des † Johann Carl Siegesmund Frhrn von Glaubitz, Kön. preuß. Generalmajors, und der Sofie geb. Pusch Tochter).

Kinder: 1. Clemens August Carl, geb. 15. Februar 1829, Grhzgl. oldenburg. Kammerherr und Oberschenk, Oberstallmeister a. D., Exzellenz, verm 11. Oktbr 1863 zu Groß-Zschocher bei Leipzig mit Constanze, geb. 17. Novbr 1842, des † Dr. jur. Johann Paul Frhrn von Falkenstein, Kön. sächs. Staatsministers a. D., Tochter, Herrin auf Groß-Zschocher und Windorf.

Kinder: 1) Anna Elisabeth Bertha Constanze, geb. 20. Dezember 1864 zu Oldenburg, verm. 27. Mai 1893 mit Clamor Frhrn von dem Bussche-Haddenhausen, Kön. preuß. Premierleutnant im oldenburg. Dragonerregt Nr. 19.

2) Clemens Wilhelm Paul Carl, geb. 15. Oktbr 1866 zu Oldenburg, Kön. preuß. Referendar, Leutnant der Reserve des Kürassierregts von Driesen (westfäl.) Nr. 4.

3) Wilhelm Gustav Johann Friedrich, geb. 22. August 1873 zu Oldenburg, Kön. preuß. Leutnant im oldenburg. Dragonerregt Nr. 19.

4) Elisabeth Hedda Paula Constanze Marie, geb. 14. Mai 1879 zu Oldenburg.

2. Clementine Wilhelmine Clotilde Friederike Rosalie, geb. 15. Juni 1832, verm. 5. Septbr 1855 mit Ferdinand Baron von Wedel-Jarlsberg, Kön. schwed. Kammerherrn und Kommandeur-Kapitän in der Kön. norweg. Marine.

3. Clara Johanna Wilhelmine, geb. 29. April 1835, verm. 3. Juni 1856 mit Gustav Adolf Grafen Bentinck († 5. Mai 1876). [Helmarshausen.]

4. Wilhelm Johann Ludwig, geb. 15. Novbr 1837, Herr auf Bockum im Reg.-Bez. Arnsberg, Hohenfeld und Rothof im Kreise Tecklenburg, Reg.-Bezirks Münster, und Venhaus bei Lingen in der Provinz Hannover, Kommendator des Johanniterordens in der Prov. Westfalen, Kön. preuß. Kammerherr, Landrat des Kreises Lüdinghausen, Oberstleutnant a. D., verm. 10. Oktbr 1861 zu Sandfort bei Olfen mit Luise Freiin von Bodelschwingh-Plettenberg (geb. 2. August 1839, † 10. Oktober 1882), Herrin zur Sandfort, zu Senden, Rechede und Eversum.

Kinder: 1) Bertha Luise Clementine Rosalie, geb. 28. August 1862 zu Münster.

2) Clara Luise, geb. 14. März 1864 zur Sandfort.

3) Clara Wilhelmine Constanze Elisabeth, geb. 22. Septbr 1865 zu Hamm, verm. 20. April 1887 mit Carl Frhrn von Plettenberg, Kön. preuß. Major und Kommandeur des Garde-Jägerbataillons.

4) Frida Luise Eugenie Hermine, geb. 6. November 1867 zu Münster.

5) Ernst Adolf, geb. 11. Februar 1869 zu Berlin.

6) Adolf Ferdinand, geb. 25. Septbr 1870 zur Sandfort, Kön. preuß. Leutnant im Kürassierregt von Driesen (westfäl.) Nr. 4.

7) Erhard Wilhelm, geb. 10. Oktbr 1880 zur Sandfort.
8) Wilhelm August, geb. 2. Septbr 1882 zur Sandfort.

5. Hermann Berthold Theodor, geb. 29. Juni 1839, Ehrenritter des Johanniterordens, Kön. preuß. Major a. D., verm. I) 24. Novbr 1879 zu Zürich mit Emily Elisabeth Bérard (geschieden, ist wiederverm.); II) 15. Januar 1887 zu Lausanne mit
Bertha Anna verwitw. Vogelsang, geb. 29. April 1835, des ..... Propach zu Frankfurt a. M. Tochter. [Genf.]

6. Carl Leo Julius, geb. 5. Februar 1842, Rechtsritter des Johanniterordens, Kön. preuß. Generalleutnant und Generaladjutant Sr. Maj. des Kaisers, Kaiserl. deutscher Gesandter und bevollm. Minister z. Disp., verm. 27. Oktbr 1894 zu Stockholm mit
Stephanie, geb. .... 1852, verwitw. Gräfin von Platen, des † Grafen Hamilton, Oberstatthalters von Stockholm, Tochter. [Stora Sundby in Schweden.]

II. Linie.

[Abstammend vom Grafen Erhard Gustav (geb. 22. März 1756, † 8. Februar 1818).]

† Carl Anton Wilhelm Graf von Wedel (geb. 6. Juni 1790, † 18. November 1853, Kön. hannov. GRat und Mitglied des Staatsrats, verm. I) 15. Juli 1827 mit Caroline Amalie Ludovike Marianne Charlotte Freiin von dem Busche-Hünnefeld [geb. 10. Mai 1805, † 30. Juni 1828]; II) 30. Juli 1830 mit Wilhelmine Freiin von dem Busche-Hünnefeld [geb. 10. Mai 1805, † 21. Juni 1892]).

Söhne: a) 1r **Ehe:** 1. † Carl August Erhard (geb. 28. Mai 1828, † 4. Juni 1885), Ehrenritter des Johanniterordens, Kön. hannov. Major und Flügeladjutant, verm. 23. Juli 1867 mit
Luise, geb. 17. Septbr 1847, des † Hermann von Eschwege auf Jestädt, Kurfürstl. hess. Oberstallmeisters, und der † Luise geb. von Heathcote Tochter; wiederverm. 19. Juni 1887 mit Günther Grafen von der Gröben, Kön. preuß. Generalleutnant z. Disp. [Berlin.]
Kinder: 1) Georg, geb. 17. April 1868 zu Braunschweig, Kön. preuß. Leutnant im 2. Garde-Ulanenregt, kommandiert zur Kaiserl. deutschen Gesandtschaft in Tokio.
2) Luise Ilsa Anna Emilie, geb. 18. Januar 1874 zu Hannover, verlobt im Septbr 1894 mit Botho Grafen von Wedel (s. I. Linie).
— b) 2r **Ehe:** 2. † Friedrich Wilhelm August Alfred (geb. 8. Mai 1833, † 23. Juni 1890 zu Heidelberg), Kön. hannov. Kammerherr, Schloßhauptmann und Reisemarschall, verm. 12. Dezbr 1860 mit
Emilie Stieglitz, geb. 15. Mai 1836.
Tochter: Olga Clara Dorothea Emilie, geb. 6. Oktober 1872 zu Hannover.

3. Ludwig Georg Ernst Oscar, geb. 29. Oktbr 1835, Grhzgl. sächs. Wirkl. Geh. Rat, Kammerherr und Oberhofmarschall, verm. 27. März 1876 zu Weimar mit
Marie Gräfin von Beust, geb. 22. Februar 1855.
Kinder: 1) Cäcilie, geb. 3. Juni 1877 zu Weimar.
2) Carl Alexander, geb. 9. Septbr 1878 zu Weimar.

3) Erhard Alfred Ernst Thilo, geb. 20. Novbr 1879 zu Weimar.
4) Pauline, geb. 7. Mai 1881 zu Weimar.
5) Wilhelmine, geb. 27. August 1884 zu Wilhelmsthal bei Eisenach.
6) Maria, geb. 26. August 1886 zu Weimar.
7) Eva, geb. 27. Novbr 1893 zu Weimar.

4. Ernst August, geb. 5. Juni 1838, Rechtsritter des Johanniterordens, Oberstallmeister mit dem Prädikat „Exzellenz" Sr. Maj. des Deutschen Kaisers, Königs von Preußen, verm. 28. Juli 1880 zu Aachen mit Leonie, geb. 20. Dezbr 1858, des Emil von Wagner, Kön. preuß. Geh. Kommerzienrats, und einer geb. Heuser Tochter.
Kinder: 1) Alice Wilhelmine Marie Luise Emilie, geb. 18. März 1882 zu Weimar.
2) Emil, geb. 14. Septbr 1886 zu Weimar.
3) Jürgen Ernst, geb. 18. März 1890 zu Weimar.
4) Wilhelm, geb. 18. Novbr 1891 zu Berlin.

Weißenwolff, s. Ungnad von Weißenwolff.

Welser von Welsersheimb.

[Katholisch. — Oesterreich. — Reichsadel 1. September 1616; Frhr. mit dem Prädikat „von Welsersheimb" 27. Februar 1651; Reichsgrf. mit Wappenbesserung d. d. Wien 29. März 1719. — S. Handbuch, S. 1064.]

† Joseph Graf Welser von Welsersheimb, Freiherr zu Gumptenstein (geb. . . . . , † 12. Mai 1811, verm. mit Antonia Gräfin Suardi [geb. . . . . , † 25. Februar 1841]).

Söhne: 1. † Leopold Kaspar Vincenz (geb. 5. Januar 1793, † 8. Juli 1874 zu Graz K. K. Kämmerer, GRat und Gouverneur von Illyrien, verm. 17. Juli 1815 mit Antonia Gräfin Szápáry [geb. 2. Dezember 1796, † 22. Juni 1858], StkrD.).
Kinder: 1) † Vincenz (geb. 2. November 1818, † 4. August 1863, K. K. Kämmerer und Oberlandesgerichtsrat a. D., verm. 8. Januar 1854 mit Charlotte Gräfin von Normann-Ehrenfels [geb. 20. Januar 1824, † 12. März 1883], StkrD.).
Tochter: Gisela, geb. 25. August 1857, verm. 27. März 1883 zu Pöls bei Graz in Steiermark mit George Frhrn von Washington (reformiert), K. u. K. Oberleutnant bei den Landesschützen zu Pferd in Tirol und Vorarlberg.
2) Antonia, geb. 9. Novbr 1820, StkrD., verm. 15. Februar 1849 mit Stefan Frhrn von Hauer († 5. März 1877), K. K. Kämmerer und GRat. [Graz.]
3) Maria, geb. 6. Mai 1824, StkrD. und K. u. K. PD., auch Ehrendame des souver. Malteser- und des Kön. bayr. Theresienordens, K. K. Geheime-Ratsfrau und Oberhofmeisterin J. Maj.

der Kaiserin Elisabeth von Oesterreich-Ungarn, verm. 5. April 1845 mit Peter Grafen Goëß († 26. Februar 1852), K. K. Kämmerer.

4) Mathilde, geb. 23. November 1830, in der Genossenschaft der Barmherzigen Schwestern zu Graz in Steiermark.

5) Zeno, geb. 1. Dezbr 1835, K. u. K. Kämmerer, GRat, Feldzeugmeister, Minister für Landesverteidigung und Inhaber des 21. Inf.-Regts, Mitglied des Herrenhauses des oesterr. Reichsrats, verm. 10. September 1870 mit

Caroline Freiin Roden von Hirzenau, geb. 19. Dezember 1852, StkrD. und K. u. K. PD.

Kinder: (1) Otto, geb. 5. Dezbr 1871, K. u. K. Seekadett.

(2) Maria, geb. 10. Januar 1873.

(3) † Leopold (geb. 8. Juni 1876, † 19. August 1894 zu Dab in Ungarn, K. u. K. Edelknabe).

(4) Josepha, geb. 15. Septbr 1878.

(5) Emma, geb. 6. Januar 1884.

2. † Gottfried (geb. 30. August 1795, † 22. Januar 1867, K. K. Kämmerer, Gubernialrat und K. K. Generalkonsul zu Ankona, verm. 20. April 1839 mit

Serafine Freiin Zois von Edelstein, geb. 1. März 1816.

Kinder: 1) Caroline, geb. 1. Mai 1840.

2) Rudolf, geb. 1. März 1842, K. u. K. Kämmerer, GRat und außerordentl. Gesandter und bevollm. Minister zu Bukarest, verm. I) 29. September 1872 mit Cölestine Freiin Zois von Edelstein (geb. 17. Oktbr 1848, † 7. Februar 1876 zu Konstantinopel); II) 24. Mai 1881 zu Tzschocha mit

Hildegard, geb. 28. September 1860 (lutherisch), des Otto von Uechtritz und Steinkirch auf Tzschocha und Seiffersdorf in Preuß.-Schlesien und der Olga geb. Gräfin von Wartensleben Tochter.

Welsperg.

[Katholisch. — Oesterreich. — Tiroler Uradel; Reichsfrhr. d. d. Wien 1. März 1539 (für die Vettern Simon und Carl); Wappenvereinigung mit dem der † von Villanders d. d. Wien 19. März 1564 (für Hans und seine Vettern, die Gebrüder Bartholomäus, Balthasar, Melchior, Paul und Kaspar von Welsperg); Bestätigung der 1564 gegebenen Privilegien und Reichsfrhr. d. d. Wien 9. Juni 1567 (für den vorgenannten Hans); Erbland-Küchen- und Stabelmeister von Tirol 26. März 1568 (neu bestätigt 16. März 1816); erbländ.-oesterr. Wappenbesserung d. d. Innsbruck 5. Juli 1570 (vom Erzherzog Ferdinand) und Bestätigung über dieselbe d. d. Prag 2. Mai 1571 (vom Kaiser Max II.); Reichsgrf. und erbländ.-oesterr. Grf. d. d. Wien 15. April 1693. — S. Handbuch, S. 1066.]

† Carl Joseph Anton Graf zu Welsperg, Raitenau und Primör (geb. 1. März 1779, † 12. Oktober 1873, Oberst-Erbland-Küchen- und Stabelmeister der gefürsteten Grafschaft Tirol, K. K. Kämmerer, Wirkl. GRat und Gubernialvizepräs., verm. I) 19. Mai 1807 mit Henriette Freiin von Türkheim [geb. . . . ., † 4. März 1840]; II) 1841 mit Maria [geb. 27. Januar 1804, † 26. April 1864] div.

Gräfin von Stainach, geb. Gräfin von Thurn-Valsassina-Como-Mercelli).

Kinder: 1. † Eugen (geb. 25. März 1808, † 29. August 1867 K. K. Major a. D., verm. 10. September 1849 mit Elisabeth Gräfin zu Spaur [geb. 24. Juni 1820, † 26. Novbr 1890 zu Mezzolombardo]).

Kinder: 1) Heinrich Carl, geb. 15. Juli 1850 zu Primör, Oberst-Erbland-Küchen- und Stabelmeister der gefürsteten Grafschaft Tirol, Ehrenritter des souver. Malteserordens, verm. 1. Oktober 1877 mit Caroline Freiin von Moll, geb. 31. Juli 1852, StkrD. [Schloß Mezzolombardo in Südtirol.]

Sohn: Konrad, geb. 1. September 1882 zu Primör.

2) Marie Johanne Leopoldine, geb. 6. Septbr 1852, verm. 21. Juni 1876 zu Mezzolombardo mit Otto Frhrn Unterrichter von Rechtenthal auf Rechtenthal in Südtirol.

3) Johanna Eugenie, geb. 8. Dezember 1854 zu Primör, verm. 2. Oktober 1875 zu Mezzolombardo mit Alfred Frhrn Unterrichter von Rechtenthal, K. K. Hauptmann beim böhm. Landwehrbataillon Nr. 50.

2. Helene, geb. 25. Januar 1812, verm. 5. April 1851 mit Ferdinand Grafen Orssich de Szlavetich († 4. März 1878), K. K. Kämmerer und Oberfinanzrat a. D. [Preßburg in Ungarn.]

3. Wolf Dietrich, geb. 14. Mai 1820, Senior der Familie, K. K. Oberst a. D., verm. 14. Novbr 1871 zu Graz mit Marie Emilie (geb. 12. Novbr 1831, † 28. Oktober 1888), des † Johann Ritters von Micheli, K. K. Majors a. D., und der † Ernestine geb. Gräfin von Lichtenberg Tochter. [Bruneck in Tirol.]

Wenckheim.

[Katholisch. — Ungarn. — (Wappenbrief 1559; Reichsadel mit dem Prädikat „von Wenckheim" 16. Januar 1603 für August Wenckh.) Erbländ.-oesterr. Ritter mit dem Titel „Edler Herr von Wenckheim" d. d. Wien 27. April 1748 (von der Kaiserin Maria Theresia für Johann Augustin Wenckh, inneroesterr. Regierungskanzler); erbländ.-oesterr. Frhr. d. d. Wien 18. Dezember 1776; ungar. Indigenat d. d. Wien 7. April 1781; ungar. Grf. mit Wappenbesserung d. d. Wien 9. April 1802. — S. Handbuch, S. 1068; vgl. auch den gleichnamigen Artikel im Taschenbuch der Freiherrlichen Häuser.]

† Franz Graf von Wenckheim (geb. . . . . , † 13. März 1838, verm. 2. Mai 1808 mit Barbara Gräfin Pálffy von Erdöd [geb. 23. Juli 1787, † 7. Februar 1862 zu Wien], StkrD.).

Söhne: 1. † Joseph (geb. 9. September 1809, † 26. August 1869, Herr der Herrschaft Gyula, K. K. Kämmerer, verm. I) 7. April 1834 mit Maria Gräfin Niczky [geb. 21. November 1812, † 7. April 1837]; II) 10. November 1838 mit Stephanie Jankovich von Priebér [geb. 16. Dezember 1814, † 15. Dezember 1878 zu Budapest], StkrD. und PD.).

Kinder 1r Ehe: 1) Julius, geb. 6. August 1835, Herr der Herrschaft Gyula im Békéser Komitat.

2) Stefanie Marie, geb. 27. März 1837, K. u. K. PD., verm. 23. Juli 1855 mit Coloman Grafen Almásy von Zsadány und Török-Szent-Miklós, K. K. GRat.

2. † Carl (geb. 24. Februar 1811, † 17. Juni 1891 zu Budapest, K. u. K. Kämmerer, verm. 14. Januar 1838 mit Friederike Gräfin Radetzky [geb. 18. Dezember 1816, † 1. Januar 1866], StkrD. und K. K. PD.).

Kinder: 1) Barbara, geb. 30. Dezember 1838, StkrD., verm. 24. April 1861 zu Gerla in Ungarn mit Ernst Frhrn von Walterskirchen († 19. April 1891 zu Wolfsthal), Majoratsherrn auf Wolfsthal ꝛc. [Wolfsthal bei Hainburg a. d. Donau.]

2) Friedrich, geb. 10. Oktober 1842, verm. 18. Juni 1872 zu Budapest mit

Christine Gräfin von Wenckheim, geb. 21. April 1849, Erbherrin der Herrschaften Békés, O.-Kigyós, Szent-Marton und Székudvár, K. u. K. PD. (s. unten).

Kinder: (1) Friederike Marie Caroline Stefanie, geb. 22. Mai 1873 zu Budapest.

(2) Christine Marie Mathilde, geb. 21. Oktober 1874 zu O.-Kigyós.

(3) Josef Carl Franz Maria, geb. 24. September 1877 zu O.-Kigyós.

(4) László Ernst Maria, geb. 25. Oktober 1880 zu O.-Kigyós.

(5) Pál Maria Alexander Benedikt, geb. 19. November 1881 zu O.-Kigyós.

(6) Marie Eugenie Victorie, geb. 8. Mai 1883 zu O.-Kigyós.

(7) Ilona Minka Rudolfine, geb. 4. April 1885 zu O.-Kigyós.

3) Géza, geb. 30. August 1847, verm. 9. Februar 1876 zu O.-Kigyós mit

Eugenie Deshayes, geb. 17. Juni 1850 zu Hulme in England.

Kinder: (1) Karl Maria Christian Géza, geb. 13. Dezember 1876 zu Gerla im Békéser Komitat.

(2) Mathilde Alexandra Maria, geb. 26. Oktbr 1879 zu Gerla.

(3) Béla Maria Franz Xaver, geb. 27. August 1881 zu Gerla.

(4) Jenö Maria Friedrich, geb. 28. April 1883 zu Gerla.

(5) Franz von Sales Maria Vincenz von Paul Ignatius von Loyola, geb. 31. Juli 1885 zu Gerla.

4) Mathilde, geb. 29. Mai 1852, Ordensfrau im Kloster „zum heiligen Herzen Jesu".

3. † Anton (geb. 17. März 1813, † 4. November 1864, K. K. Kämmerer, verm. 15. Juni 1851 mit Marie Gräfin Zichy zu Zich und Vásonykeö [geb. 12. Oktober 1822, † 8. März 1881], StkrD. und K. K. PD.).

Kinder: 1) Maria Barbara Crescentia Antonie Friederike, geb. 21. Juni 1854, StkrD., verm. 29. Juni 1878 zu Altmünster bei Gmunden mit Ferdinand Grafen von Degenfeld-Schonburg († 11. September 1892 zu Eichtersheim), K. u. K. Kämmerer und Feldmarschall-Leutnant a. D.

2) Franz Rudolf Carl Anton Maria Spiridion, geb. 14. Dezember 1855, K. u. K. Kämmerer und Oberleutnant der Kön. ungar.

Landwehrkavallerie, verm. I) 14. Mai 1887 zu Wien mit Clara Freiin Radak von Magyar-Bénye (geb. 26. Juli 1866, † 9. September 1889 zu Reichenhall); II) 9. Januar 1893 mit

Ilona Gräfin Forgách von Ghymes und Gács, geb. 15. Januar 1872, StkrD.

Tochter 1r Ehe: Marie Christine Clara, geb. 26. Januar 1889 zu Meran.

3) Heinrich Anton Maria Stanislaus, geb. 7. Mai 1857. [Wien.]

4) István (Stefan) Anton Maria Elias, geb. 20. Juli 1858, K. u. K. Kämmerer und Leutnant der Kön. ungar. Landwehrkavallerie, verm. I) 17. September 1881 zu Groß-Schützen mit Huberta Gräfin von Kollonitz (geb. 4. Dezbr 1862, † 22. Septbr 1884), StkrD.; II) 21. August 1887 zu Malaczka mit

Margaretha Gräfin Palffy von Erdöd, geb. 10. Juli 1863 (s. Goth. Hofkalender, III. Abteilung).

Kinder 2r Ehe: (1) Elisabeth Therese Gabrielle Maria, geb. 24. Juni 1888.

(2) Nicolaus Maria, geb. 9. Januar 1890.

(3) Anton Heinrich Oswald Maria, geb. 15. März 1891.

(4) Margarethe Maria Chrysanthema, geb. 30. November 1892.

5) Sarolta (Caroline) Anton Maria Felix Rudolfine, geb. 21. Mai 1860, StkrD. und K. u. K. PD., verm. 29. Januar 1885 zu Wien mit ihrem verwitw. Schwager Franz Grafen von Seilern und Aspang, Fideikommißherrn auf Litschau-Kraliz ꝛc.

6) Denes, geb. 20. Oktober 1861.

7) Stefanie, geb. 5. März 1863, Ehrendame des K. K. adelig-weltlichen Damenstifts „Maria-Schul" zu Brünn.

Des 28. Dezember 1852 † Grafen Josef, Seniors der Familie, Herrn der Herrschaften Békés und O.-Kigyós im Békéser Komitat, Szent-Márton und Székudvár im Arader Komitat und Apácza im Csanáder Komitat, und der 31. August 1849 † Christine geb. Scherez **Tochter:**

Christine, geb. 21. April 1849, Erbherrin der Herrschaften Békés, O.-Kigyós, Szent-Márton und Székudvár, K. u. K. PD., verm. 18. Juni 1872 zu Budapest mit Friedrich Grafen von Wenckheim (s. oben).

---

von der Wenge-Lambsdorff.

[Lutherisch. — Preußen (Provinz Hannover). — Westfälischer Uradel; russ. Grf. 1./13. Juli 1817 (Diplom 5./17. Juli 1819); kön. preuß. Genehmigung zur Führung des Namens „Freiherr von der Wenge, Graf von Lambsdorff" laut Diplom d. d. Baden-Baden 6. Oktober 1880 (für den Grafen Nicolaus Magnus Johann von Lambsdorff, s. unten). — Beschreibung des Wappens im Jahrg. 1883, S. 1034. (Die Familie führt gewöhnlich das alte Stammwappen: den schwarzen Wartturm in silbernem Felde. S. Jahrg. 1882, S. 1030.)]

† Nicolaus Magnus Johann Freiherr von der Wenge, Graf von Lambsdorff (geb. 4. April 1828, † 18. Oktober 1891 zu Hannover), Ehrenritter des Johanniterordens, Herr auf Groß-Berstein in Kur-

land und Kreis-Adelsmarschall des Kreises Bauske, verm. 27. Januar 1856 mit

Maria Clara Henriette Baronin von Hahn, geb. 6. Juni 1834. [Hannover.]

Söhne: 1. Nicolaus Gustav Wilhelm, geb. 4 April 1859, Kön. preuß. Hauptmann a. D., verm. 2. April 1891 zu Mitau in Kurland mit

Luise, geb. 21. Februar 1870, des † Hermann von Bach auf Dannenthal in Kurland und der Luise geb. von Ers Tochter. [Breslau.]

Sohn: Hans Nicolaus Hermann, geb. 3. Februar 1892 zu Hannover.

2. Georg Franz Wilhelm, geb. 16. November 1863, Dr. jur., Kön. preuß. Regierungsassessor zu Köslin, Leutnant der Reserve des Grenadierregts König Wilhelm I. (2. westpreuß.) Nr. 7, verm. 27. Mai 1888 zu Gassendorf mit

Frieda, geb. 18. Novbr 1866, des † Friedrich Carl von Friderici-Steinmann, genannt von Mellentin, Kön. preuß. Hauptmanns und Batteriechefs im vormal. Garde-Feldartillerieregt, und der Luise geb. Gräfin von Roß Tochter.

Tochter: Marie-Luise Ida Gustava, geb. 9. August 1893 zu Köslin.

3. Gustav Richard Wilhelm, geb. 18. März 1867, Premierleutnant im Grhzgl. mecklenburg. Grenadierregt Nr. 89, kommandiert zur Kriegsakademie.

4. Carl Friedrich Wilhelm, geb. 12. Februar 1871 zu Groß-Versteln.

Wengersky.

[Katholisch und evangelisch. — Preußen (Provinz Schlesien) und Oesterreich-Ungarn. — Führt (wie die polnische Adelsfamilie Węgierski) das polnische Stammwappen Rola, leitet aber ihre nähere Herkunft aus Ungarn her. — Alter böhm. Frhr. und Inkolat d. d. Wien 31. Mai 1652; böhm. Grf. d. d. Wien 31. Dezbr 1714. — S. Handbuch, S. 1067.]

† Anton Graf von Wengersky, Freiherr von Ungerschütz (geb. . . . ., † 22. Januar 1814, K. K. Kämmerer, verm. 1781 mit Anna Freiin Skrbensky von Hřistie [geb. 7. Februar 1764, † 22. November 1856 zu Troppau], StkrD.).

Söhne: 1. † Friedrich (geb. 24. März 1785, † 15. August 1832, Kön. preuß. Landrat, verm. mit Caroline Gräfin Tomatis [geb. . . 1783, † 15. Juni 1870]).

Söhne: 1) † Friedrich (geb. 26. September 1817, † 28. Dezember 1885) Herr auf Pschow, Kön. preuß. Oberstleutnant a. D., verm. 23. Oktober 1855 mit

Octavia Gräfin von Matuschka, Freiin von Toppolczan und Spätgen, geb. 18. Oktbr 1828. [Trebnitz in Schlesien.]

Kinder: (1) Anna, geb. 24. Juli 1858 zu Glatz, verm. 5. Mai 1885 zu Pschow mit Konrad Grafen von Ballestrem, Kön. preuß. Rittmeister a. D. [Breslau.]

(2) Johannes, geb. 26. Februar 1860 zu Sagan, Herr auf Pschow mit Nieder-Rydultau (767 Hekt.) und Krzischkowitz (480 Hekt.) im Kreise Rybnik, im Reg.-Bezirk Oppeln, Ehrenritter des souver. Malteserordens, Kön. preuß. Premierleutnant der Reserve des Leib-Kürassierregts Großer Kurfürst (schles.) Nr. 1, verm. 16. Februar 1892 zu Ratibor mit

Elfriede Wally Catharina Maria, geb. 16. April 1865 zu Oberglogau, des † Bernhard Cecola von Waltier, Kön. preuß. Rittmeisters a. D., und der † Fanny geb. von Wallhoffen und Mathias Tochter.

Sohn: Friedrich-Wilhelm Georg, geb. 29 November 1892 zu Pschow.

(3) Lory, geb. 22 Septbr 1861 zu Sagan, verm. 20 Mai 1883 zu Pschow mit Fernando Grafen von Oriola. [Krippitz bei Strehlen.]

(4) Aloysia, geb. 17. Juli 1863 zu Sagan, verm. 23. Juli 1885 zu Pschow mit Marcellus Grafen von Matuschka, Frhrn von Toppolczan und Spätgen, Kön. preuß. Leutnant der Landwehrkavallerie.

(5) Adele, geb. 17. September 1869, verm. 6. Oktober 1891 zu Pschow mit Joachim Grafen von Oriola, Kön. preuß. Rittmeister und Eskadronchef im Husarenregt von Schill (1. schles.) Nr. 4.

2) † Victor (geb. 29. August 1819, † 26. November 1882, Herr auf Sebes bei Eperies in Ungarn, K. K. Hauptmann a. D., verm. 6. Mai 1854 mit Eleonore Gräfin Haller von Hallerstein [geb. 18. Juni 1833, † 6. Oktober 1874]).

Kinder: (1) Hugo, geb. 28. August 1858, verm. 6. März 1886 zu Budamér in Ungarn mit

Ilka Reviczky von Revisnye, geb. 10. März 1859.

(2) Luise, geb. 29. August 1864, verm. 8. Mai 1884 mit Walther Frhrn von Lüttwitz (evangelisch), Kön. preuß. Hauptmann im Großen Generalstab.

(3) Victor, geb. 4. Mai 1866, K. u. K. Leutnant im Husarenregt Wladimir Großfürst von Rußland Nr. 14.

3) † Georg Thomas Emanuel Hugo (geb. 19. April 1824 zu Pilchowitz, † 28. September 1871 zu Lüben), Ehrenritter des souver. Malteserordens, Kön. preuß. Oberstleutnant und Kommandeur des 1. schles. Dragonerregts Nr. 4, verm. 29. November 1860 zu Breslau mit

Luise, geb. 29. November 1835 (evangelisch), des † Ferdinand von Sydow, Kön. preuß. Generalmajors z. Disp., und der † Jenny geb. Groschke Tochter. [Schweidnitz.]

Kinder: (1) Wilhelm, geb. 5. Oktbr 1861 zu Pleß, Kön. preuß. Premierleutnant im thüring. Husarenregt Nr. 12.

(2) † Ferdinand (geb. 20. September 1862 zu Pleß; evangelisch; † 12. April 1893 zu Berlin), Kön. preuß. Premierleutnant im Kürassierregt Graf Geßler (rhein.) Nr. 8, verm. Ende September 1888 mit

Frida (evangelisch), des Ernst von der Burg, Kön. preuß. Generalleutnants und vorm. Kommandeurs des II. Armeekorps, Tochter.

(3) Marie Luise, geb. 3. August 1864 zu Pleß (evangelisch).
(4) Hugo, geb. 17. Januar 1868 zu Demmin, Kön. preuß. Leutnant im 5. thüring. Inf.-Regt Nr. 94 (Großherzog von Sachsen), verm. 16. April 1894 mit
Martha Gräfin von Strachwitz, geb. 15. Juli 1874.
(5) Constantin, geb. 18. Novbr 1869 zu Demmin, Kön. preuß. Leutnant im Garde-Grenadierregt Königin Elisabeth Nr. 3.
(6) Friedrich, geb. 1. Juni 1872 zu Lüben (evangelisch), Kön. preuß. Leutnant im 5. thüring. Inf.-Regt Nr. 94 (Großherzog von Sachsen).

2. † Eduard (geb. 19. Februar 1793, † 13. April 1873 zu Wien), K. K. Kämmerer, GRat, Feldmarschall-Leutnant a. D. und Zweiter Inhaber des 48. Inf.-Regts, verm. 22. Mai 1850 zu Troppau mit
Caroline Freiin Roden von Hirzenau, geb. 25. Juni 1823, StkrD. [Wien.]

Werder*.

[Evangelisch. — Preußen (Pommern). — Preuß. Grf. nach dem Rechte der Erstgeburt d. d. Berlin 15. April 1879. — Besitz: das Fideikommiß Grüssow und Ganzkow im Kreise Belgard (gestiftet 1874). — S. Jahrg. 1880, S. 1017.]

Hans Carl Nicolaus Eugen August Graf von Werder, geb. 29. Oktober 1850 zu Danzig (des 12. Septbr 1887 zu Grüssow † Grafen August, Kön. preuß. Generals der Infanterie z. Disp. ꝛc., Sohn), Fideikommißherr, Ehrenritter des Johanniterordens, Kön. preuß. Hauptmann a. D., verm. 25. Juni 1885 mit
Margarethe, geb. 16. September 1866, des † Karl von Kameke, Kön. preuß. Generals der Infanterie und vormal. Kriegsministers, und der Helene geb. Freiin von Oelsen Tochter.

Werssowitz, s. Wrschowetz.

Werthern-Beichlingen*.

[Evangelisch. — Preußen (Provinz Sachsen) und Grhzgt. Sachsen. — Thüring. Uradel; Reichs-Erbkammerthürhüter schon 1420; Reichsfrhr. d. d. Wien 18. Mai 1714 (vom Kaiser Carl VI.); preuß. Grf. nach dem Rechte der Erstgeburt d. d. Berlin 15. Oktober 1840 (Diplom d. d. Berlin 23. April 1845); der Grafentitel, sowie der am 20. Dezember 1854 verliehene erbliche Sitz im preuß. Herrenhause sind zugleich an den Besitz der Grafschaft Beichlingen geknüpft; sachs.-weimar. Anerkennung 27. Oktober 1840. — Besitz: 1) das Fideikommiß Grafschaft Beichlingen (seit 1519 im Besitz der Familie) im Kreise Eckartsberga, Provinz Sachsen; 2) das Fideikommiß Frohndorf (seit 1505) mit Kölleda, Leubingen und Stödten im Kreise Eckartsberga, und das Fideikommißrittergut Großneuhausen

im Gzhzgt. Sachsen. — S. Handbuch, S. 1068; vgl. auch den Artikel „Werthern" im Taschenbuch der Freiherrlichen Häuser.]

† Hans Carl Ottobald Graf und Herr von Werthern-Beichlingen (geb. 13. Oktober 1794, † 10. Mai 1878, Fideikommißherr und erbliches Mitglied des preuß. Herrenhauses, Ehrenritter des Johanniterordens, Grhzgl. sächs. Wirkl. GRat und Oberkammerherr, Kön. preuß. Kammerherr, Domdechant des Hochstifts Naumburg; verm. 23. Februar 1816 mit Luise Amalie Freiin von Rotberg [geb. 22. Dezember 1794, † 11. Juli 1857]).

Söhne: 1. Georg Graf und Herr von Werthern-Beichlingen, geb. 20. Novbr 1816, Herr des Fideikommisses Beichlingen und erbliches Mitglied des preuß. Herrenhauses, Kön. preuß. Kammerherr, Wirkl. GRat und außerordentl. Gesandter und bevollm. Minister a. D., verm. 1. Oktober 1863 mit

Gertrud von Bülow, geb. 15 Juni 1841, Ehrendame des Kön. bayr. Theresienordens. [Beichlingen.]

Kinder: 1) Hans Thilo Freiherr und Herr von Werthern, geb. 25. Juli 1864 zu Madrid, Kön. preuß. Regierungsassessor, Premierleutnant der Reserve des 1. Garde-Feldartillerieregts.

2) Elisabeth Freiin und Herrin von Werthern, geb. 19. Oktober 1866 zu Biarritz in Frankreich.

3) Ottobald Friedrich Freiherr und Herr von Werthern, geb. 12. Januar 1868 zu München, Kön. preuß. Gerichtsreferendar, Leutnant der Reserve des 1. Garde-Ulanenregts.

4) Thilo Friedemann Freiherr und Herr von Werthern, geb. 6. März 1870 zu München, Kön. preuß. Leutnant im Garde-Schützenbataillon.

5) Georg Heinrich Freiherr und Herr von Werthern, geb. 25. Oktober 1874 zu München, Kön. preuß. Leutnant im Garde-Jägerbataillon.

2. † Thilo Freiherr und Herr von Werthern (geb. 19. März 1818, † 1. Februar 1888 zu Großneuhausen, Herr des Fideikommisses Frohndorf, Rechtsritter des Johanniterordens, Kön. preuß. Major a. D., Mitglied des preuß. Herrenhauses auf Lebenszeit, verm. 28. September 1858 zu Neustrelitz mit Marie [geb. 11. Dezember 1835, † 26. November 1860], des † Helmuth von Heyden-Linden, Majoratsherrn auf Tützpatz, Erblandmundschenken von Altvorpommern, Kön. preuß. Kammerherrn, und der † Minca geb. Freiin von Schele Tochter).

Kinder: 1) Georg Freiherr und Herr von Werthern, geb. 17. Juli 1859 zu Großneuhausen, Herr des Fideikommisses Frohndorf und der Hoppenrade-Löwenberger Güter im Kreise Ruppin in der Provinz Brandenburg, Kön. preuß. Premierleutnant der Reserve des Garde-Kürassierregts.

2) Ida Maria Freiin und Herrin von Werthern, geb. 21. Juli 1860 zu Großneuhausen, Herrin auf Zettemin und Wolde im Kreise Demmin in der Provinz Pommern, sowie auf Zwiedorf in Mecklenburg-Schwerin, verm. 17. Juli 1879 zu Zwiedorf mit Hermann Grafen von Schwerin a. d. H. Wolfshagen, Kön. preuß. Rittmeister der Reserve des Regts der Gardes du Korps.

Wesdehlen.

[Reformiert. — Die Schweiz und Preußen. — Preuß. Grf. unter dem Namen „Wesdehlen" d. d. Berlin 13. Januar 1832 (für George Friedrich Petitpierre, Kön. preuß. Legationsrat). — S. Jahrgang 1870, S. 1176, und Handbuch, S. 1070.]

† Georg Friedrich Petitpierre Graf von Wesdehlen (geb. 21. Oktbr 1791, † 14. Septbr 1883, Kön. preuß. Legationsrat a. D., Staatsrat im Fürstentum Neuenburg, verm. 6. Septbr 1832 mit Hermine Gräfin zu Waldburg [geb. 13. Juni 1805, † 23. Septbr 1872 zu St.-Aubin]).

Kinder: 1. Ludwig Friedrich, geb. 29. Juli 1833, Kaiserl. deutscher Wirkl. GRat und außerordentl. Gesandter und bevollm. Minister a. D., verm. 23. Septbr 1868 zu Les Crénées bei Coppet mit

Alexandrine Gräfin von Pourtalès, geb 12. Oktober 1850.

Kinder: 1) Georg Friedrich Ludwig, geb. 5. Dezbr 1869 zu Florenz, Kön. preuß. Leutnant im Garde-Kürassierregt.

2) Augusta Florence Alexandrine, geb. 18. Februar 1871 zu Florenz

3) Wilhelm Friedrich Hermann, geb. 5. Dezember 1872 zu Paris, stud. jur.

4) Heinrich Ludwig Richard Carl Hermann, geb. 22. Novbr 1886 zu Stuttgart.

2. Marie Antonie Lucy, geb. 11. September 1835 (katholisch), verm. 24. April 1855 zu Neuenburg mit Hannibal Franz Ludwig Pius Prinzipe Simonetti (katholisch; † 24. Juni 1857), Majoratsherrn auf Osimo in der Mark Ancona.

3. Hermann Gottfried, geb. 14. März 1837, Kön. preuß. Premierleutnant a. D., verm. I) 31. März 1862 zu Neuenburg mit Elisabeth Luise Uranie von Montmollin (geb. 14. Februar 1843, † 20. Oktober 1863); II) 11. Oktober 1866 zu Les Crénées mit

Cécile Gräfin von Pourtalès, geb. 29 Dezember 1848.

Töchter: a) 1r Ehe: 1) Mathilde Sofie Elisabeth, geb. 7 April 1863 zu Neuenburg, verm. 12. Juni 1884 mit Dr. jur. Johann Frhrn von Bury, Oberstleutnant im schweiz.-eidgenöss. Generalstab. [Neuenburg.]

— b) 2r Ehe: 2) Marie Augusta, geb. 5. Dezember 1867.

4. † Georg Friedrich Armand (geb. 3. Mai 1839, † 16. August 1870 in der Schlacht bei Mars-la-Tour), Ehrenritter des Johanniterordens, Kön. preuß. Rittmeister und Eskadronchef im 1. Garde-Dragonerregt, verm. 31. Mai 1869 zu Petersdorf mit

Charlotte, geb. 20. August 1850, des Ludwig von Seydlitz und Ludwigsdorf, Majoratsherrn auf Nieder-Struse und Schmachtenhayn in Preuß.-Schlesien, Kön. preuß. Rittmeisters a. D., und der Marie geb. Freiin von Lüttwitz a. d. H. Loffen Tochter; wiederverm. 1874 zu Nieder-Struse mit Arthur von Ploetz, Ehrenritter des Johanniterordens, Kön. preuß. Major a. D.

Tochter: Georgine Luise (Posthuma), geb. 11. Mai 1871 zu Berlin, verm. 19. April 1890 zu Nieder-Struse mit Georg Grafen von

Schlieben, Kön. preuß. Rittmeister und Eskadronchef im Kürassierregt von Seydlitz (magdeburg.) Nr. 7.

Westarp.

[Evangelisch. — Preußen. — Preuß. Grf. d. d. Berlin 18. April 1811. — Die beiden Linien stammen von den Brüdern Ludwig (I. Linie) und Adolf (II. Linie). — S. Handbuch, S. 1072.]

I. Linie.

† Ludwig Friedrich Victor Graf von Westarp (geb. 17. Mai 1791 zu Leipzig, † 7. April 1850 zu Freiwaldau, Kön. preuß. Oberst aggreg. dem 6. Husarenregt, Kommandeur der 12. Kavalleriebrigade, verm. 13. Februar 1822 mit Franziska von Lavergne-Peguilhen [geb. 2 Februar 1797, † 25. November 1867 zu Wiesbaden]).

Kinder: 1. † Ferdinand Franz Victor Adolf (geb. 10. Dezember 1822 zu Potsdam, † 12. Mai 1861 zu Sacherwitz), Ehrenritter des Johanniterordens, Kön. preuß. Rittmeister im 2. Garde-Landwehrregt, verm. 4. Juni 1850 zu Sacherwitz bei Breslau mit

Mathilde Gräfin Pückler a. d. H. Schedlau, geb. 2. Juli 1824. [München.]

Sohn: Victor Amadeus Adolf Ludwig, geb. 21. April 1851 zu Breslau, Schriftsteller, verm. I) 21. April 1881 zu Dresden mit Isidora Clara Auguste (geb. 5. Februar 1858 zu Kropstädt, † 11. April 1882 zu Partenkirchen), des † Carl von Leipziger auf Kropstädt und der Auguste geb. Reich Tochter; II) 22. Dezbr 1884 zu München mit

Godela Emma, geb. 27. Juni 1863 zu Zawadda, des Carl von Oven, Kön. preuß. Geh. Regierungsrats und Landrats zu Dudenstadt, und der Emma geb. Gräfin von Westarp (s. II. Linie) Tochter. [Partenkirchen.]

Kinder: a) 1r **Ehe:** (1) Isidora, geb. 10. April 1882 zu Partenkirchen.

— b) 2r **Ehe:** (2) Bathildis Hella Hartmut Kuhnhild Irmengard Askania, geb. 11. Januar 1886 zu Partenkirchen.

(3) Albrecht-Beringar Berthoald Friedrich Victor Asche, geb. 26. November 1886 zu München.

(4) Bathildis Adolfine Godela Mathilde Emma Askania, geb. 23. Februar 1888 zu Partenkirchen.

(5) Dietburg Friederike Hedwig Askania, geb. 3. Mai 1891 zu Partenkirchen.

(6) Schwanhilde Dora Elli Frieda Askania, geb. 5. Mai 1892 zu Partenkirchen.

(7) Martin Wolfgang Richard Otto-Aribert Asche, geb. 29. Oktober 1893 zu Partenkirchen.

2. † Carl Victor Franz (geb. 7. August 1834 zu Potsdam, † 9. Juni 1872 zu Bregenz), Kön. preuß. Rittmeister a. D., verm. 4. April 1861 zu Klorin mit

Auguste Luise Elise, geb. 26. Mai 1843 zu Klorin, des † Heinrich von Randow auf Klorin in Altvorpommern, Kön. preuß. Hauptmanns a. D., und der Auguste Henriette Philippine geb. Thorhein Tochter. [Berlin.]

Kinder: 1) Friedrich Carl Alexander, geb. 26. März 1862 zu Quedlinburg, Herr auf Bahrensdorf bei Beeskow in der Mark Brandenburg, Kön. preuß. Premierleutnant im Ulanenregt Kaiser Alexander II. von Rußland (1. brandenb.) Nr. 3, verm. 12. Juni 1889 zu Berlin mit

Elisabeth Freiin von der Recke, geb. 12. Juni 1868, Erbfrau auf Bahrensdorf. [Beeskow.]

Töchter: (1) Engel-Luise Bianka Elise Friederike Askania, geb. 19. April 1890 zu Fürstenwalde.

(2) Hilda Therese Elisabeth Konradine Askania, geb. 25. April 1891 zu Fürstenwalde.

2) Margarethe Franziska Elise, geb. 5. Mai 1863 zu Quedlinburg, verm. 19. Septbr 1882 zu Berlin mit Franz von Parpart, Herrn auf Jacobsdorf, Ehrenritter des Johanniterordens, Kön. preuß. Hauptmann a. D.

3) Ludwig Victor, geb. 21. August 1868 zu Sela in der Schweiz. [Kolonie Blumenau in Brasilien.]

3. Friederike Luise Adele, geb. 30. September 1836 zu Potsdam, verm. 6. Juni 1862 zu Berlin mit August von Schaewenbach († 11. Januar 1887 zu Frankfurt a. d. O.), Kön. preuß. Oberst z. Disp. [Frankfurt a. d. O.]

II. Linie.

† Carl Victor Adolf Graf von Westarp (geb. 6. April 1796 zu Grabenstein bei Cassel, † 4. Mai 1850 zu Hamburg, Kön. preuß. Oberstleutnant und Kommandeur des 8. Husarenregts, verm. mit Pauline Freiin von Müffling, sonst Weiß genannt [geb. 17. Novbr 1803, † 15. Mai 1886 zu Potsdam]).

Kinder: 1. † Otto Franz Victor (geb. 19. September 1825, zu Potsdam, † 28. Februar 1879 zu Gumbinnen), Kön. preuß. Regierungspräsident zu Gumbinnen und Premierleutnant a. D., verm. 27. November 1853 zu Hamm mit

Bertha Johanne Auguste, geb. 11. November 1831 zu Hamm, des † Wilhelm Hassel, Kön. preuß. Geh. Justiz- und Appellationsgerichtsrats zu Hamm, und der Marianne geb. von Rappard Tochter. [Altona.]

Söhne: 1) Adolf Paul Victor Rudolf, geb. 4. Oktober 1856 zu Soldin, Kön. preuß. Hauptmann und Kompaniechef im Inf.-Regt Herzog Karl von Mecklenburg-Strelitz (6. ostpreuß.) Nr. 43, verm. 22. September 1883 zu Hamburg mit

Anna Elisabeth Ina, geb. 4. Oktober 1856 zu Hamburg, des Theodor Jaques, Konsuls zu Hamburg, und der Emma geb. Hertz Tochter. [Königsberg i. Pr.]

Kinder: (1) Emma Pauline Elisabeth Anna, geb. 10. August 1884 zu Blankenese.

(2) Otto Theodor Heinrich Victor, geb. 1. September 1885 zu Blankenese.

(3) Rudolf Friedrich Gustav Otto Victor, geb. 13. Januar 1889 zu Charlottenburg.

(4) Theodor Ernst Georg Victor, geb. 14. Februar 1890 zu Altona.

2) Ludwig Bernhard Hermann Friedrich Victor, geb. 9. Februar 1863 zu Soldin. [Altona.]

3) Otto Paul Emil Victor, geb. 4. Juli 1866 zu Dramburg, Kön. preuß. Premierleutnant im 1. thüring. Inf.-Regt Nr. 31.

4) Wolf Berthold Victor, geb. 8. September 1868 zu Hildesheim. [Altona.]

2. † Paul Adolf Eduard Victor (geb. 5. Oktbr 1826 zu Potsdam, † 28 Mai 1868 zu Neustettin), Kön preuß. Oberförster zu Neustettin im Reg.-Bez. Köslin, verm. 27. November 1852 zu Berlin mit

Emma Adelheid, geb. 19. August 1831 zu Düsseldorf, des † Carl Heinrich Engelbert von Oven, Kön. preuß. Konsistorialrats zu Düsseldorf, und der † Charlotte Sophie geb. Brügelmann Tochter. [Potsdam.]

Kinder: 1) † Werner Carl Adolf Victor (geb. 30. August 1853 zu Köslin, † 2. April 1894 zu Ballenstedt), Kön. preuß. Hauptmann und Kompaniechef im Inf.-Regt Prinz Louis Ferdinand von Preußen (2. magdeburg.) Nr. 27, verm. 3. Oktober 1889 zu Frankfurt a. d. O. mit

Martha, geb. 16. August 1866 zu Berlin, des Ludwig von Hartrott, Kön. preuß. Generalleutnants z Disp., und der Hulda geb. Waegner Tochter [Ballenstedt.]

Töchter: (1) Ehrengard Victoria-Emma Ludwiga-Hulda Ascania, geb. 2. Juli 1890 zu Frankfurt a. d. O.

(2) Friederike-Ascania Werna Martha Louise, geb. 17. September 1894 zu Ballenstedt.

2) Adolf Ludwig Eduard Victor, geb. 18. Novbr 1854 zu Düsseldorf, Ehrenritter des Johanniterordens, Kön. preuß. Hauptmann und Batteriechef bei der Feldartillerie-Schießschule, verm. 5. Oktbr 1877 zu Kottbus mit Eugenie Martha Elise (geb. 12. November 1854 zu Kottbus, † 22. März 1890 zu Berlin), des Friedrich Wilhelm Schneider zu Kottbus und der † Auguste geb. Hiller Tochter. [Jüterbog.]

Sohn: Eberhard-Joachim Friedrich Adolf Victor, geb. 24. Oktober 1884 zu Kottbus.

3) Kuno Friedrich Victor, geb. 12. August 1864 zu Ludom in Posen, Kön. preuß. Landrat des Kreises Bomst, Leutnant der Res. des 1. Garderegts zu Fuß, verm. 1. Juni 1893 zu Berlin mit

Ada Gräfin von Pfeil und Klein-Ellguth, geb. 21. November 1867. [Wollstein.]

Tochter: Victoria Adelheid Elisabeth Gertraude, geb. 10. Juni 1894 zu Wollstein.

4) Victoria Emma, geb. 10. Dezember 1868 zu Potsdam, verm. 13. August 1888 daselbst mit Friedrich-Wilhelm Agathon von Krause († 1. Januar 1893 zu Berlin), Bankier. [Berlin.]

3. Pauline Christiane Wilhelmine, geb. 3. September 1828 zu Potsdam. [Potsdam.]
4. Emma Caroline Adolfine, geb. 21. Juni 1830 zu Potsdam, verm. 27. September 1851 zu Wernigerode mit Carl Heinrich Engelbert von Oven, Kön. preuß. Geh. Regierungsrat und Landrat zu Duderstadt in der Provinz Hannover.
5. † Georg Ludwig Hermann Victor (geb. 14. Januar 1837 zu Berlin, † 16. August 1870 zu Mars la Tour), Kön. preuß. Rittmeister und Eskadronchef im 1. Garde-Dragonerregt, verm. 5. Oktober 1859 zu Berlin mit

Else Antonie Rosalie, geb. 27. September 1838 zu Berlin, des † Dr. med. Heinrich Grimm, Kön. preuß. Generalstabsarztes a. D., und der † Antonie geb. Gamet Tochter; wiederverm. 10. November 1873 mit Friedrich Magnus von Barner († 7. Januar 1889), Kön. preuß. Generalmajor à la suite der Armee. [Berlin.]

Kinder: 1) Adolf Heinrich Julius Victor, geb. 25. Oktober 1860 zu Schwedt a. d. Oder, Rittmeister und Eskadronchef im 1. Grhzgl. mecklenburg. Dragonerregt Nr. 17, verm. 30. September 1887 zu Plänitz mit

Wilhelmine Henriette Mathilde Anna, geb. 21. Septbr 1867 zu Plänitz, des † Oskar von Rathenow auf Plänitz bei Neustadt a. d. D. und der Anna geb. Dieck Tochter. [Ludwigslust.]

Töchter: (1) Gerda Else Anna Frieda, geb. 25. Juli 1888 zu Ludwigslust.

(2) Ursula Elisabeth Margarethe Irmgard, geb. 7. Juli 1891 zu Ludwigslust.

2) Georg Victor, geb. 24. September 1862 zu Berlin, Kön. preuß. Premierleutnant im Leibgarde-Husarenregt. [Potsdam.]

3) Frieda Pauline Antoinette Elise, geb. 30. September 1863 zu Potsdam, verm. 9. Juni 1882 zu Berlin mit Johann Grafen von Finsiedel, Freiem Standesherrn der Majoratsherrschaft Reibersdorf-Seidenberg, Kön. sächs. Kammerherrn 2c. [Creba.]

4) Elisabeth, } Zwillingsschwestern, geb. 5. August 1866 zu
5) Margarethe, } Potsdam. [Berlin.]

6. Anna Sofie Wilhelmine Henriette, geb. 10. Januar 1839 zu Potsdam. [Potsdam.]

Westerholt und Gysenberg

(a. d. H. der Herren von Boenen).

[Katholisch. — Preußen (Provinz Westfalen und Rheinprovinz), Oesterreich (Kärnten) und Baden. — Reichsfrhr. als „Frhr. von Westerholt und Gysenberg" d. d. Wien 27. Juli 1779 (für Ludolf Friedrich Adolf von Boenen); Reichsgrf. und bayr. Grf. d. d. München 16. August 1790 (vom Kurfürsten Carl Theodor von Pfalzbayern, als Reichsvikar), s. Jahrg. 1853, S. 807, und Handbuch, S. 1073; vgl. auch den Artikel „Westerholt-Hackfort" im Taschenbuch der Freiherrlichen Häuser. — Graf Maximilian, I. Linie, und Graf Wilhelm, II. Linie, waren Brüder.]

I. Linie.

[Abstammend vom Grafen Maximilian Friedrich (geb. 3. Januar 1772, † 19. April 1854), s. Jahrg. 1869, S. 1001.]

† Friedrich Ludolf Adolf Graf von und zu Westerholt und Gysenberg (geb. 6. Februar 1804, † 21. Juli 1868 [Sohn des Obigen], Herr auf Berge und Löringhof, Schwansbell und Stockum, Arenfels und Oberhausen, Ehrenritter des souver. Malteserordens, Kön. preuß. Kammerherr, Mitglied des preuß. Herrenhauses auf Lebenszeit, verm. 17. Januar 1839 mit Johanna Cornelia [geb. 24. Dezember 1804 zu Amsterdam, † 15. November 1874 zu Arenfels] verwitw. Schaëp, des Peter Paul Charlé, Bürgermeisters von Amsterdam, und der Marie Johanna geb. Dierckens Tochter).

Söhne: 1. † Maximilian Paul (geb. 25. Novbr 1839, † 21. Januar 1879), Herr auf Berge, Löringhof und Stockum in Westfalen, sowie auf Oberhausen in der Rheinprovinz, Kön. preuß. Rittmeister a. D., verm. 27. April 1869 zu Arenfels mit

Jenny, geb. 22. Mai 1843 zu Kahren, des † Arthur von Oertzen auf Kahren bei Kottbus in der Niederlausitz, Kön. preuß. Rittmeisters a. D., und der † Caroline Annunciata geb. Gräfin von und zu Westerholt und Gysenberg Tochter. [Schloß Berge bei Buer in Westfalen.]

2. Carl Theodor Eugen, geb. 14. Mai 1841, Herr auf Arenfels im Kreise Neuwied und Oberhausen im Kreise Duisburg in der Rheinprovinz, sowie auf Berge und Löringhof im Kreise Recklinghausen, Stockum im Kreise Lüdinghausen und Schwansbell im Kreise Dortmund in Westfalen, Kön. preuß. Kammerherr und Schloßhauptmann von Stolzenfels, Rittmeister a. D., verm. 30. Januar 1877 zu Thule mit

Ferdinandine Freiin von Fürstenberg, geb. 9. Januar 1858. [Schloß Arenfels.]

Kinder: 1) Friedrich Ludolf Engelbert Max Hubertus Maria, geb. 6. Dezember 1877 zu Arenfels.
2) Johanna Wilhelmine Maria Ferdinande, geb. 6. März 1880 zu Bonn.
3) Maria-Agnes Sophia Franziska, geb. 8. Juli 1882 zu Arenfels.
4) Carl Wilhelm Max Paul Maria, geb. 12. November 1884 zu Arenfels.
5) Wilhelm Karl Heinrich Maria, geb. 3. Januar 1886 zu Arenfels.
6) Maximilian Paul Friedrich Maria, geb. 13. Januar 1888 zu Arenfels.
7) Wilhelmine Agnes Maria, geb. 14. Januar 1889 zu Arenfels.
8) Engelbert Ferdinand Rudolph Maria, geb. 7. April 1890 zu Arenfels.
9) Ferdinand Gabriel Friedrich Maria, geb. 15. August 1891 zu Arenfels.
10) Franz Egon Anton Maria, geb. 3. Oktober 1892 zu Arenfels.

3. Wilhelm Carl Heinrich, geb. 17. Juni 1843, Herr auf Freyenthurm in Kärnten, Kön. preuß. Rittmeister a. D., verm. 15. Mai 1878 zu Budapest mit

Gisela Willmann, geb. 4. Mai 1857. [Schloß Freyenthurm bei Klagenfurt.]

Tochter: Ferdinanda Maria Theresia, geb. 29. Januar 1887 zu Wien.

II. Linie.

[Abstammend vom Grafen Wilhelm († 19. April 1852).]

† Wilhelm Graf von und zu Westerholt und Gysenberg (geb. . . . ., † 19. April 1852, Herr auf Westerholt, Gysenberg 2c., Kön. preuß. Landrat a. D., verm. 1810 mit Charlotte Freiin von Fürstenberg [geb. . . . ., † . . . 1825]).

Kinder: 1. † Wilhelmine Thusnelda (geb. 29. Dezember 1812, † 13. November 1893 zu Hinnenburg, verm. 29. August 1837 mit Diederich Grafen von Bocholtz-Asseburg auf der Hinnenburg [† 20. Mai 1892]).

2. Friedrich Otto, geb. 19. Juli 1814, Herr auf Westerholt im Kreise Recklinghausen, Hoetmar im Kreise Warendorf, Gysenberg (seit 22. Februar 1726 Fideikommiß) im Kreise Dortmund, Klein-Schönebeck im Kreise Lüdinghausen und Sythenim im Kreise Koesfeld in Westfalen, sowie auf Nesselrode im Kreise Solingen in der Rheinprovinz, Kön. preuß. Kammerherr, verm. 7. Mai 1842 mit Sofie Freiin von Fürstenberg a. d. H. Herdringen (geb. 23. Januar 1823, † 22. April 1894 zu Westerholt). [Westerholt.]

Kinder: 1) Egon, geb. 29. August 1844, Kön. preuß. Rittmeister a. D., verm. I) 29. August 1874 zu Gemunden im Kreise Simmern mit Marie Freiin von Salis-Soglio (geb. 26. Januar 1856, † 3. Februar 1880); II) 28. Novbr 1885 mit deren Schwester

Therese Freiin von Salis-Soglio, geb. 12. Februar 1855.

Kinder: a) 1r Ehe: (1) Friedrich Otto Maria, geb. 22. Juni 1875 zu Sythen.

(2) Sofie Antonia Maria, geb. 7. Juni 1876 zu Sythen.

(3) Leopoldine Maximiliane Maria, geb. 3. Juli 1877 zu Sythen.

(4) Egon Ignaz Antonius, geb. 26. Januar 1880 zu Sythen.

— b) 2r Ehe: (5) Maria Wilhelmine Antonia Huberta, geb. 6. August 1887 zu Sythen.

(6) Ferdinand August Hubertus Maria, geb. 5. Februar 1891 zu Sythen.

2) Oscar, geb. 29. Januar 1846, Kön. preuß. Major und Eskadronchef im hannov. Husarenregt Nr. 15.

3) Ferdinandine, geb. 16. September 1852.

4) † Wilhelmine (geb. 10. August 1854, † 26. Januar 1894 zu Köln).

5) Johann Ignatz, geb. 7. April 1856, Kön. preuß. Gerichtsassessor, verm. 4. Mai 1891 mit

Marie Gabriele Gräfin Robiano, geb. 4. April 1865.

Kinder: (1) Marie Sofie, geb. 10. Mai 1892 zu Schellenstein.

(2) Otto Albrecht, geb. 27. November 1893 zu Schellenstein.

6) Franz Adolf, geb. 19. April 1847, Kön. preuß. Rittmeister und Eskadronchef im 3. Garde-Ulanenregt.

7) Sophia Walburga Maria, geb. 23. Oktober 1858.

8) Ferdinand, geb. 25. Dezbr 1860, Kön. preuß. Forstassessor.

9) Engelbertus Hubertus, geb. 22. August 1862, Kön. preuß. Regierungsreferendar.

3. † Oscar Max (geb. 27. Dezember 1815 zu Stein am Kocher im Grhzgt. Baden, † 13. Februar 1874 daselbst), verm. I) 19. Oktober 1848 mit Wilhelmine Auguste Adrienne Ernestine (geb. 4. Mai 1825; lutherisch; † 6. Juni 1852), des Karl von Geusau, Grhzgl. bad. Generalmajors und Oberstallmeisters, und der Ernestine geb. Freiin von Mentzingen Tochter; II) 21. Juni 1855 mit
Johanna Freiin von Brenken, geb. 18. Juli 1835.
Kinder: a) 1r Ehe: 1) Ernestine Wilhelmine, geb. 4. Dezember 1849, verm. 25. Januar 1870 zu Stein mit Hermann von Oertzen a. d. H. Kahren in der Niederlausitz (lutherisch; geschieden), Kön. preuß. Major a. D.
2) Wilma (Wilhelmine) Adrienne Maria, geb. 31. Januar 1851, verm. 11. Mai 1880 zu Stein mit Baptist Frhrn von Speth-Schülzburg, Kön. württemberg. Oberförster zu Schönthal, Forsts Neuenstadt.
3) Otto, geb. 28. April 1852.
— b) 2r Ehe: 4) Friedrich Carl, geb. 11. Juli 1856, Rittmeister und Eskadronchef im Dragonerregt Königin Olga (1. württemb.) Nr. 25, verm. 18. Oktbr 1892 zu Dörzbach mit
Gertrud Freiin von Eyb, geb. 4. Oktober 1870.
Sohn: . . . ., geb. .. Mai 1894 zu Ludwigsburg.
5) Maria Victoria Johanna, geb. 1. Februar 1858.
6) Sophia Johanna, geb. 15. August 1862 zu Stein, verm. 11. November 1884 zu Bonn mit Friedrich Frhrn von Landsberg-Velen (s. den Gräfl. Artikel) auf Dankern in der Provinz Hannover.
7) Clotilde Victoria Maria, geb. 31. Juli 1863.
8) Johanna Maria Dorothea, geb. 18. Mai 1865.

Westphalen zu Fürstenberg.

[Katholisch. — Preußen (die Provinzen Westfalen und Schleswig-Holstein), Baden, Waldeck und Oesterreich (Böhmen). — Reichsgrf. d. d. Wien 11. Januar 1792 (vom Kaiser Leopold II. für Clemens August); der jedesmalige Besitzer des Familienfideikommisses ist seit 12. Oktober 1854 erbl. Mitglied des preuß. Herrenhauses. — Erbküchenmeister des Fürstentums Paderborn. — Besitz: die Fideikommiß- und Allodialbesitzungen Fürstenberg mit Eilern und Wohlbedacht (seit 1445 im Besitz der Familie), Herbram (seit 1405), Dreckburg mit Bosenholz (seit 1782), Talle (seit 1852), Dinkelburg (seit 1578), Heinholz (seit 1842), Kleehof (seit 1842), Natzungen (seit 1854), Laër (seit 1605) in Westfalen, Rixdorf in Holstein (seit 1787), Giesen im Grhzgt. Baden (seit 1878), Billinghausen im Fürstentum Waldeck (seit 1878), Kulm (seit 1828) und Slap (seit 1891) in Böhmen.]

† Clemens August Graf von Westphalen zu Fürstenberg (geb. 12. Januar 1754, † 26. Dezember 1818. K. K. GRat und Gesandter an den Kurfürstl. köln. und trier. Höfen, verm. I) 16. Juli 1778 mit Antoinette Gräfin Waldbott von Bassenheim [geb. . . . 1758, † 30. Sep-

tember 1787]; II) mit Therese Gräfin von Bocholtz-Meschede [geb. 13. Juli 1768, † 14. Februar 1851 zu Frankfurt a. M.]).

Söhne 1r Ehe: 1. † Friedrich Wilhelm Ferdinand (geb. 12. Oktober 1780, † 19. April 1809, verm. 11. Juni 1804 mit Elisabeth Gräfin von Thun und Hohenstein [geb. 14 August 1783, † 5. Dezember 1860], Herrin der Herrschaft Kulm in Böhmen, wiederverm. mit ihrem Schwager Josef, s. unten).

Söhne: 1) † Clemens August Wilhelm (geb. 12. April 1805, † 4. Oktbr 1885 verm. I) 22 April 1829 mit Kunigunde Gräfin von Aichelt (geb. 21. September 1800, † 10. Januar 1843); II) 14. April 1863 zu Berlin mit

Cäcilie Gräfin Lucchesini, geb. 28. Dezbr 1834. [Münster i. W.]

Kinder: a) 1r Ehe: (1) Friedrich Wilhelm, geb. 21. April 1830 zu Münster, Fideikommißherr, Ehrenritter des Deutschen Ordens, K. u. K. Kämmerer und Mitglied des Herrenhauses des oesterr. Reichsrats auf Lebenszeit, verm. 5. Mai 1863 zu Prag mit

Rosine Gräfin Czernin von Chudenitz, geb. 15. Dezbr 1837 zu Prag, StkrD. und K. u. K. PD. [Schloß Kulm bei Karbitz in Böhmen und Haus Laër bei Meschede in Westfalen.]

Kinder: a) Clemens Ottocar, geb. 4. März 1864, K. u. K. Kämmerer und nichtaktiver Leutnant im Landwehr-Ulanenregt Nr. 2.

b) Kunigunde Rosine, geb. 28. März 1865 zu Kulm, verm. 12 Juli 1893 zu Kulm mit Alfred Grafen Hoyos, K. u. K. Kämmerer und Bezirkskommissär.

c) Ottokar Clemens, geb. 18. Juni 1866 zu Kulm, K. u. K. Kämmerer und Oberleutnant im Dragonerregt Prinz Eugen von Savoyen Nr. 13, verm. 26. Septbr 1892 zu Wien mit

Josephine Gräfin von und zu Trauttmansdorff-Weinsberg, geb. 3. Oktober 1866 (s. Goth. Hofkalender, II. Abteilung).

d) Anna Maria, geb. 18. Februar 1869 zu Kulm, verm. 12. Juli 1892 zu Prag mit Emanuel Grafen von Mensdorff-Pouilly, K. u. K. Kämmerer, Oberleutnant im Dragonerregt Graf Montecuccoli Nr. 8.

e) Theobald Clemens, geb. 28. Dezember 1870 zu Kulm.

f) Maria Sophia, geb. 21. Juni 1873 zu Kulm.

(2) † Josef August (geb. 20. Mai 1831, † 19. Januar 1894 zu Dresden), verm. 15. November 1864 mit

Katharina Friedberg, geb. 2. Februar 1840. [Fürstenberg, Kreis Büren in Westfalen.]

Kinder: a) Elisabeth Natalie, geb. 24. August 1865, verm. 19. Novbr 1892 zu Fürstenberg mit Boleslaw von Heyden-Linden, Kön. preuß. Major à la suite des Königs-Ulanenregts (1. hannov.) Nr. 13.

Tochter: . . . ., geb. 5. August 1894 zu Fürstenberg.

b) Josef Clemens Otto, geb. 11. Februar 1867 zu Fürstenberg, Kön. preuß. Leutnant im Königs-Ulanenregt (1. hannov.) Nr. 13.

c) Maria Therese, geb. 11. September 1868 zu Fürstenberg.

d) Antonia Isabelle Clementine, geb. 2. April 1872 zu Fürstenberg.

(3) Elisabeth Maria, geb. 14. Juni 1834, verm. 4. August 1863 zu Laër mit Alexander Prinzen von Croy († 5. Dezember 1887), Herrn der Herrschaft Buchberg in Niederoesterreich. [Buchberg.]

— b) 2r Ehe: (4) Franz Clemens Josef Aloys, geb. 2. Februar 1864 zu Laër, Kön. preuß. Regierungsassessor, zugeteilt dem Landrat des Landkreises Münster i. W., Leutnant der Reserve des Husarenregts König Wilhelm I. (1. rhein.) Nr. 7.

(5) Alexander Carl Stefan, geb. 25. Dezember 1866 zu Laër, Kön. preuß. Leutnant im Regt der Gardes du Korps.

(6) Johannes Clemens Rudolf, geb. 4. August 1868 zu Laër.

(7) Friedrich Lubbert, geb. 21. Februar 1872 zu Laër, Kön. preuß. Leutnant im Kürassierregt von Driesen (westfäl.) Nr. 4.

(8) Josef Otto, geb. 14. März 1875 zu Laër.

2) † Otto Franz (geb. 26. September 1807, † 13. Oktober 1856, Kön. preuß. Kammerherr, außerordentl. Gesandter und bevollm. Minister am Kön. schwed.-norweg. Hofe, verm. 2. Februar 1845 mit Christiane Charlotte Freiin von Canitz und Dallwitz [geb. 23. Februar 1824; lutherisch; † 28. Juni 1880], war wiederverm. 1. Februar 1864 mit Friedrich Josef Grafen von Westphalen zu Fürstenberg [† 22. August 1865]).

Kinder: (1) Elisabeth, geb. 3. Dezember 1845, verm. 10. Juli 1866 zu Kulm in Böhmen mit Wilhelm Grafen von Wolkenstein-Trostburg.

(2) Rudolf, geb. 2. März 1847, K. K. Oberleutnant a. D., verm. . . . mit

Marie Marberg. [Schwaden in Böhmen.]

(3) † Rhaban Josef (geb. 1. September 1848, † 1. Mai 1887), K. K. Oberleutnant der Reserve des Ulanenregts EH. Carl Nr. 3, verm. 14. Januar 1877 zu Gyöngyös mit

Anna Prinzessin von Auersperg, geb. 12. Oktbr 1852. [Gyöngyös in Ungarn.]

Töchter: a) Anna Julie, geb. 28. Oktober 1877.

b) Christiane Paula, geb. 25. November 1878.

(4) Anna Maria, geb. 13. März 1850, StkrD., verm. 10. August 1870 mit Theobald Grafen Czernin von und zu Chudenitz († 7. November 1893), K. u. K. Kämmerer, GRat 2c.

(5) Auguste Elisabeth, geb. 24. August 1853.

2. † Josef Clemens (geb. 7. März 1785, † 26. Januar 1863, Kön. preuß. Oberstleutnant a. D., verm. 29. April 1817 mit Elisabeth [geb. 14. August 1783, † 5. Dezember 1860], Witwe seines Bruders Friedrich Wilhelm, s. oben, geb. Gräfin von Thun und Hohenstein, Herrin der Herrschaft Kulm in Böhmen).

Kinder: 1) † Wilhelm Clemens (geb. 15. Februar 1818, † 21. August 1883), K. K. General der Kavallerie a. D., verm. 1. Dezbr 1866 zu Radkersburg bei Wien mit

Natalie Ida, geb. 5. Juni 1832, des † Paul Grafen von Cassini,

Ehrenritters des souver. Malteserordens und Wirkl. russ. Staatsrats, Tochter. [Wien.]

Töchter: (1) Olga Maria, geb. 19. Oktober 1869.
(2) Therese Wilhelmine, geb. 13. Januar 1871.

2) Therese Maria, geb. 16. Juni 1822.

Wickenburg

(a. d. H. Capello).

[Katholisch. — Oesterreich. — Aus Venedig stammend; rittermäßiger Reichsadel mit dem Prädikat „von Wickenburg" (von einem seit 31. August 1677 im Besitz der Familie gewesenen adeligen Gute) und Bestätigung des bisher geführten Wappens d. d. Wien 11. Juni 1688 (für Johann Francesco Maria Capellini genannt Stechinelli, Kurbraunschw.-lüneburg. Amtmann); Reichsfrhr. d. d. Wien 12. September 1705; böhm. Inkolat im Herrenstande d. d. Wien 30. Juni 1735; Reichsgrf. und bayr. Grf. 7. Juli 1790 (vom Kurfürsten Carl Theodor von Pfalzbayern, als Reichsvikar; s. Jahrg. 1867, S. 992); oesterr. Bestätigung des Grafenstandes d. d. Gutenbrunn 13. Juli 1812 (Diplom d. d. Wien 9. März 1813). — Drei Söhne des ersten Grafen stifteten die drei Linien, nämlich Carl Theodor die I., Matthias Konstantin die II. und Wilhelm die III. — S Handbuch, S. 1077.]

I. Linie.

† Carl Theodor Capello Graf von Wickenburg (geb. 15. November 1790, † 5. Oktober 1847, Herr der Herrschaften Eltze in Hannover, Szakács, Madizesty und Szlatina in Ungarn, K. K. Kämmerer und Rittmeister a. D., verm. 1818 mit Ernestine von Bockum-Dolffs [geb. . . . . 1796, † 27. Oktober 1869 zu Wien], StkrD.).

Kinder: 1. † Eduard Ferdinand Matthias (geb. 11. September 1819, † 10. Januar 1891 zu St. Pölten), K. u. K. Kämmerer und Generalmajor a. D., verm. 29. Oktober 1862 zu Jeutendorf mit
Emilie Gräfin von Bussy-Mignot, geb. 17. Mai 1834, StkrD. [Schloß Haagberg bei Ulmerfeld.]

Kinder: 1) Marie-Agnes Ernestine, geb. 2. September 1863, StkrD., verm. 18. Mai 1885 zu Neuhofen a. d. Ybbs in Niederoesterreich mit Arthur Grafen von Saint-Julien, K. u. K. Kämmerer ꝛc.

2) Eduard Ernst Carl Maria, geb. 3. Juli 1866, Fideikommißherr, sowie Herr auf Haagberg in Niederoesterreich, K. u. K. Kämmerer und Oberleutnant im Husarenregt Graf von Hadik Nr. 3.

2. † Otto Constantin Franz Friedrich Hubert (geb. 9. Dezember 1821, † 17. Dezember 1892 zu Wien), K. u. K. Kämmerer und Oberst a. D., verm. 10. Februar 1872 zu Wien mit
Laura, geb. 13. April 1836, verwitw. von Petrowicz, geb. Szálka. [Wien.]

3. Henriette Marie Luise Johanne, geb. 26. Dezember 1823, StkrD., verm. 27. September 1852 mit Emil Grafen Beckers von Wester-

stetten, K. u. K. Kämmerer und Feldmarschall-Leutnant a. D. [Linz in Oberoesterreich.]

4. † Edmund (geb. 6. Februar 1831, † 12. März 1871), K. K. Kämmerer und Major im Husarenregt Kaiser Franz Joseph I. Nr. 1, verm. 4. August 1858 mit

Stefanie von Horváth de Szalabér, StkrD. [Fiume.]

Kinder: 1) Stefan, geb. 16. Juni 1859, Dr. jur., Kön. ungar. Ministerialsekretär beim Gubernium in Fiume.

2) Margaretha, geb. 23. Juni 1860, verm. 29. November 1892 mit Dr. jur. Eugen Szentmiklósy von Szentmiklós, K. u. K. Vizekonsul zu Hamburg.

3) Maria Marco Matthias Constantin, geb. 13. April 1864, Dr. jur., K. u. K. Kämmerer, Kön ungar. Ministerialsekretär, Leutnant der Reserve des 1. Honved-Husarenregts

5. Maria, geb. 1. Januar 1836, Stiftsdame des K. K. adelig-weltlichen Damenstifts „Maria-Schul" zu Brünn.

II. Linie.

[Oberst-Erblandsilberkämmerer von Steiermark 6. Septbr 1838.]

† Matthias Konstantin Capello Graf von Wickenburg (geb. 16. Juli 1797 zu Pesch, † 26. Oktbr 1880, Oberst-Erblandsilberkämmerer von Steiermark, K. K. Kämmerer und GRat, Minister für Handel ꝛc., Mitglied des Herrenhauses des oesterr. Reichsrats auf Lebenszeit, verm. 1. September 1829 mit Emma Grimaud Gräfin von Orsay [geb. 10. September 1813, † . . . . .] StkrD.).

Kinder: 1. Ottocar, geb. 15. August 1831, Oberst-Erblandsilberkämmerer von Steiermark, K. u. K. Kämmerer, verm. I) 8. August 1855 mit Sofie Gräfin Hunyady von Kéthely (geb. 14. März 1835, † 14. März 1869), StkrD. und K. K. PD.; II) 30. August 1872 mit

Luise Schmidt, geb. 14. März 1844.

Kinder: a) 1r Ehe: 1) Max, geb. 21. März 1857, Dr. jur., K. u. K. Kämmerer und Bezirkshauptmann in Leoben, verm. 18. April 1882 zu Graz mit

Gabriele Edler von Znaimwerth-Rebenburg, geb. 9. Juli 1859.

Kinder: (1) Ottokar Felix, geb. 11. März 1883.

(2) Sofie, geb. 27. September 1889.

2) Henriette, geb. 25. August 1863, verm. 14. Mai 1890 zu Gleichenberg mit Karl Grafen von Spaur, K. u. K. Oberleutnant im Husarenregt Graf Hadik von Futak Nr. 8.

— b) 2r Ehe: 3) Rudolf Albrecht, geb. 17. Oktober 1874.

4) Alfred, geb. 26. Juli 1885.

2. Ida, geb. 29. September 1834, StkrD., verm. 23. August 1856 zu Brunnsee in Steiermark mit Franz Grafen von Kesselstatt († 4. Januar 1891 zu Abbazia), K. u. K. Kämmerer.

3. Bianca, geb. 6. Oktober 1837, StkrD., verm. 18. Oktober 1857 zu Brunnsee in Steiermark mit Carl von Adamovich de Csepin († im Februar 1874), Herrn auf Csepin in Slavonien und Wöllan in Untersteiermark, K. K. Kämmerer und Rittmeister a. D.

4. Albrecht, geb. 4. Dezember 1838, K. u. K. Kämmerer, verm. 5. November 1868 zu Wien mit Wilhelmine Gräfin Almasy (geb. 8. April 1845, † 22. Januar 1890 zu Gries). [Gries bei Bozen.]
Kinder: 1) Rosa, geb. 10. September 1869, verm. 15. Juni 1893 zu Graz mit Dr. phil. Sigmund Nicolai.
2) Robert Ottocar, geb. 5. Juni 1874 zu Lehenhof bei Scheibbs in Niederoesterreich.

III. Linie.

† Franz Xaver Capello Graf von Wickenburg (geb. 7. Juni 1836, † 26. Oktober 1874 [des 7. August 1798 geb. und 31. Januar 1854 † Grafen Wilhelm Sohn]), K. K. Kämmerer und Hauptmann der Reserve des Tiroler Jägerregts Kaiser Franz Joseph, verm. 19. Februar 1855 mit
Auguste Gräfin Bossi-Federigotti von Ochsenfeld, geb. 17. Februar 1833.
Kinder: 1. Therese Constanze Emma Josefine Auguste, geb. 27. Februar 1856 zu Innsbruck, verm. 27. November 1876 mit Egon Grafen Khuen von Belasi.
2. Wilhelm Constantin Ludwig Anton Franz, geb. 3. März 1857 zu Innsbruck.
3. Constantin Ludwig Franz, geb. 16. August 1858 zu St. Pauls bei Bozen.
4. Clotilde Josefine Auguste, geb. 9. November 1861 zu St. Pauls, verm. 8. September 1890 mit Gustav von Bissier.
5. Ludwig Aloys Franz, geb. 3. September 1863 zu St. Pauls, Herr auf Strahl, K. u. K. Oberleutnant d. R. [Strahl in Böhmen und Wien.]
6. Arthur Franz Maria, geb. 10. März 1865 zu Innsbruck, K. u. K. Oberleutnant im Tiroler Jägerregt Kaiser Franz Joseph.
7. Ottocar Franz Maria, geb. 7. November 1867 zu St. Pauls, K. u. K. Leutnant im Husarenregt Graf Pálffy Nr. 8.

Widmann-Sedlnitzky.

[Katholisch. — Oesterreich (Mähren). — Ungar. Adel d. d. Wien 1. Mai 1707; böhm. Ritterstand mit Wappenvermehrung (2. Helm) d. d. Wien 22. Oktbr 1712; böhm. Inkolat d. d. Wien 12. Dezember 1712; Reichsfrhr. mit Wappenbesserung d. d. Wien 24. Juni 1730; Landmann von Krain 3. Februar 1731, von Görz 30. Mai 1731, von Steiermark 9. August 1731; böhm. Frhr. d. d. Wien 15. Oktober 1731; Landmann von Kärnten 1732; oesterr. Grf. mit der Namen- und Wappenvereinigung „Widmann-Sedlnitzky" d. d. Ofen 9. Dezember 1870 (Diplom d. d. Wien 5. März 1871). — Besitz: die Fideikommißherrschaft Wiese (7346 Joch) im Kreise Iglau in Mähren. — S. Jahrg. 1872, S. 919; vgl. auch den Artikel „Sedlnitzky" und im Taschenbuch der Freiherrlichen Häuser die Artikel „Sedlnitzky" und „Widmann".]

Anton Viktor Leopold Graf von Widmann-Sedlnitzky, geb. 1. Juni

1865 (des 25. Januar 1886 † Grafen Viktor, K. K. Kämmerers, Mitglieds des Herrenhauses des oesterr. Reichsrats auf Lebenszeit, Sohn), Fideikommißherr, K. u. K. Kämmerer und Leutnant der Reserve des Dragonerregts Prinz Eugen von Savoyen Nr. 13, verm. 25. Juli 1892 zu Krawska mit

Gabrielle, geb. 26. November 1870, des † Ernst Dentice Principe di Frasso und der Luise geb. Gräfin Chotek von Chotkowa und Wognin Tochter, StkrD.

Töchter: 1. Leopoldine Ignacia Maria Aloysia Anna, geb. 16. August 1893 zu Wien.

2. Aloysia Leopoldine Marie Anna, geb. 9. August 1894 zu Kissingen.

Wilamowitz-Möllendorff*.

[Evangelisch. — Preußen (die Provinzen Brandenburg und Schlesien). — Preuß. Erlaubnis zur Namen- und Wappenvereinigung „Wilamowitz-Möllendorff" d. d. Wien 21. Januar 1815; preuß Grf. nach dem Rechte der Erstgeburt d. d. Berlin 10. Januar 1857 (Diplom d. d. Berlin 1. Februar 1858); der Grafentitel ist zugleich an den Besitz des Majorats Ländchen Cumlosen (Gadow) in Brandenburg und der freien Minderstandesherrschaft Freyhan in Schlesien (s. Jahrg. 1869, S. 1008) geknüpft. — W.: Powała (Ogończyk). — S. Jahrg. 1859, S. 948; vgl. auch den gleichnamigen Artikel im Taschenbuch der Freiherrlichen Häuser.]

† Hugo Friedrich Erdmann Graf von Wilamowitz-Möllendorff (geb. 29. Dezember 1806, † 14. Juni 1865, Fideikommißherr, Kön. preuß. Kammerherr, verm. 11. April 1829 zu Berlin mit Aurora Gräfin von Wartensleben [geb. 11. Oktober 1808, † 9. April 1894 zu Dubinghausen]).

Kinder: 1 Marie Ida Mathilde von Wilamowitz-Möllendorff, geb. 6. April 1831, verm. 29 Oktbr 1850 mit Wilhelm von Brauchitsch († 6. Januar 1884) auf Klein-Katz 2c. in Westpreußen, Rechtsritter des Johanniterordens, Kön. preuß. Geh.- und Oberregierungsrat z. Disp. [Klein-Katz.]

2. Thecla Marie von Wilamowitz-Möllendorff, geb. 20. November 1833, verm. 30. Januar 1861 zu Gadow mit Julius von Jagow, Kön. preuß. Landrat des Kreises Westprignitz. [Perleberg.]

3. Wichard Hugo Friedrich Wilhelm Graf von Wilamowitz-Möllendorff, geb. 20. Juni 1835, Fideikommißherr, verm. 17. Juli 1870 zu Schwerin mit

Anna-Luise Gräfin von Bassewitz, geb. 21. August 1848, Ehrendame des Kön. bayr. Theresienordens. [Schloß Gadow bei Lanz im Reg.-Bez. Potsdam.]

Kinder: 1) Wichard Hugo Henning von Wilamowitz-Möllendorff, geb. 7. Juli 1871 zu Gadow.

2) Hans Wichard von Wilamowitz-Möllendorff, geb. 6. September 1872 zu Gadow, Kön. preuß. Leutnant im 1. Garderegt zu Fuß.

3) Hugo Wichard von Wilamowitz-Möllendorff, geb. 29. Dezember 1876 zu Gadow.

4) Marie Anna Luise von Wilamowitz-Möllendorff, geb. 24. Februar 1883 zu Gadow.
5) Sohn . . . . . von Wilamowitz-Möllendorff, geb. 16. Januar 1894 zu Gadow.

4. Elsbeth Marie von Wilamowitz-Möllendorff, geb. 20. Oktober 1845, verm. 24. Mai 1873 zu Ludwigslust mit Hans von Viereck auf Dudinghausen, Grhzgl. mecklenburg-schwerin. Major a. D.
5. Gertrud Marie von Wilamowitz-Möllendorff, geb. 20. Oktober 1845, Zwillingsschwester der Vorigen, verm. 18. April 1871 zu Ludwigslust mit Louis von Cleve auf Carow in Mecklenburg-Schwerin, Grhzgl. mecklenburg-schwerin. Rittmeister a. D.

Wilczek.

[Katholisch. — Oesterreich und Ungarn. — Reichs- und Edler-Panierherrnstand (Frhr.) mit dem Prädikat „Herren zu Hultschin" d. d. Neuenkirchen 1. April 1506 (für Walthasar Wilczeckh von Guttenlandt und seines Bruders Söhne Niklas und Melchior); ungar. Grf. d. d. Wien 16. November 1709, Reichsgrf. d. d. Wien 27. April 1713; böhm. Grf. d. d. Wien 29. Juli 1729. — W.: Kozieł. — B-sitz: die Fideikommißherrschaften Königsberg, Boruba, Groß-Pohlom Polnisch-Ostrau und Hruschau in Oesterr.-Schlesien mit erblichem Sitze im Herrenhause des oesterr. Reichsrats. — Die beiden Linien stammen von zwei Brüdern. — Stammtafel im Jahrg. 1894, S. 1181. — S. Handbuch, S. 1077.]

I. Linie.

[Abstammend vom Grafen Joseph (geb. 1700, † 1777).]

† Stanislaus Graf von Wilczek, Frei- und Bannerherr von Hultschin und Gutenland (geb. 24. November 1792, † 23. März 1847, K. K. Kämmerer, verm. 25. Juni 1822 mit Gabriele Freiin von Reischach [geb. 21. Juni 1802, † 11. Juli 1890 zu Wien]).

Kinder: 1. Maria Theresia Josepha, geb 22. Mai 1823, StkrD. und K. u. K. PD., verm. 14. Mai 1848 mit Anton Grafen Goëß († 20. Mai 1887), K. u. K. Kämmerer, GRat ꝛc.

2. † Maria Paulina Josepha (geb. 19 August 1829, † 18. September 1894 zu Payerbach), StkrD. und K. u. K. PD., verm. 6. Mai 1850 mit Moritz Grafen Pálffy von Erdöd, K. u. K. Kämmerer, Wirkl. GRat und Feldmarschall-Leutnant in Disponibilität.

3. Johann Nepomuk Maria Joseph Ambrosius, geb. 7. Dezember 1837, Fideikommißherr und erbl. Mitglied des Herrenhauses des oesterr. Reichsrats, Herr auf Kreutzenstein, Seebarn und Tresdorf in Niederoesterreich, K. u K. Kämmerer und GRat, Ehrenmitglied der Kaiserl. Akademie der Wissenschaften zu Wien, Ehrenbürger der Stadt Wien, verm. 16. Mai 1858 zu Wien mit
Emma Gräfin Emo-Capodilista, geb. 18. August 1833, StkrD. und K. u. K. PD. [Wien.]

Kinder: 1) Maria Josepha Gabriela, geb. 24. Dezember 1858, verm. 20. September 1881 zu Wien mit Rudolf Grafen Kinský von

Wchinitz und Tettau, K. u. K. Kämmerer und Leutnant der Reserve (s. Goth. Hofkalender, III. Abteilung).

2) Maria Elisabetha Josepha, geb. 20. November 1859, verm. 21. November 1877 zu Wien mit Rudolf Grafen Kinský von Wchinitz und Tettau (s. Goth. Hofkalender, III. Abteilung).

3) Maria Josef Johannes von Nepomuk, geb. 12. März 1861, K. u. K. Kämmerer, verm. 21. Januar 1884 zu Wien mit
Elisabeth Gräfin Kinský von Wchinitz und Tettau, geb. 4. Juli 1865 (s. Goth. Hofkalender, III. Abteilung).
Söhne: (1) Johann Nepomuk Maria Josef Gregor, geb. 17. November 1884 zu Hermanmiestetz in Böhmen.
(2) Carl Borromäus Ferdinand Felix Josef Maria, geb. 21. Mai 1888 zu Wien.
(3) Ferdinand Maria Josef Wilhelm, geb. 28. Mai 1893 zu Dobroslawitz in Oesterr.-Schlesien.

4) Maria Josepha Lucietta, geb. 30. November 1862.

II. Linie.

[Abstammend vom Grafen Johann (geb. 1710, † 1787). — Landmann von Tirol d. d. Wien 23. Juni 1824.]

† Friedrich Graf von Wilczek, Frei- und Bannerherr von Hultschin und Gutenland (geb. 19. Juli 1790, † 3. Februar 1861, Herr auf Walkersdorf in Oesterreich, K. K. Wirkl. GRat, verm. 18. Mai 1818 mit Francisca de Paula [geb. 22. Mai 1798, † 21. August 1863 zu Veggau], des Ignaz Grafen Chorinsky, Freiherrn von Ledske, K. K. Kämmerers, GRats und Staatsministers, und der Sophie geb. von Mertens Tochter).

Kinder: 1. † Heinrich Wilhelm (geb. 2. März 1819, † 24. März 1884, K. K. Kämmerer und Hofsekretär a. D., verm. 1. Mai 1841 mit Malwina Gräfin von Stainlein-Saalenstein [geb. 29. Dezember 1822, † 13. Dezember 1878]).
Kinder: 1) Eduard Friedrich, geb. 13. Dezember 1842, verm. 15. Mai 1871 zu Acsa mit
Anna Freiin Prónay von Tót-Próna und zu Blathnitza, geb. 10. Juni 1845. [Erdőkürth.]
Kinder: (1) Anna Susanne, geb. 27. März 1872.
(2) Heinrich Wilhelm, geb. 19. Mai 1873.
(3) Friedrich Alfred, geb. 25. November 1874.
(4) Marie Iphigenie, geb. 19. Dezember 1876.
2) Maria Pauline, geb. 12. Dezember 1845.
3) Pauline Gabriele, geb. 29. Mai 1847, Herrin (in Gemeinschaft mit ihrem Gemahl) auf Endrefalu, Told und Karancs-Apáthfalva in Ungarn, verm. 1. Mai 1868 zu Szemeréd bei Ipolyság in Ungarn mit Ignaz Grafen Chorinsky.
4) † Heinrich Friedrich (geb. 7. August 1852, † 10. Januar 1894 zu Fülek), verm. 15. April 1880 zu Bagota mit
Gabriele, geb. 20. Januar 1853, des † Paul Ordódy von Ordód und Rozsonmitics, Kön. ungar. Kommunikations-Ministers,

und der Therese geb. Ghyczy von Assa- und Ablancz-Kürt Tochter. [Bagota.]

2. Gustav Adolf, geb. 17. Mai 1821, K. u. K. Kämmerer, Hofrat und vormal. Vorstand der Direktion der Staatsschuld, verm. 8. April 1888 mit

Bertha Szapiro. [Wien.]

Töchter: 1) Maria Gabriele, geb. 18. Juli 1889.

2) Blanca Franziska de Paula, geb. 9. Juli 1892.

3 Marie Josefine, geb. 3. Oktober 1828, StkrD., verm. 6. Oktober 1864 zu Maria-Zell mit Heinrich Grafen Des Enffans d'Avernas auf Neuschloß in Steiermark, K. u. K. Kämmerer. [Neuschloß.]

4. Francisca de Paula Sidonie, geb. 30. September 1833. [Graz.]

Wilding von Königsbrück.

[Lutherisch. — Königreich Sachsen und Italien. — Sizilian. Übertragung des (einem anderen Geschlechtsmitgliede 22. September 1835 verliehenen, 1841 erloschenen) Titels eines Principe di Radali d. d. Neapel 27. April 1842 (auf Ernst Wilhelm Wilding); Grf. im Königreich Sachsen mit dem Prädikat „von Königsbrück" 28. April (Diplom 21. Septbr) 1857. — S. Jahrg. 1859, S. 952, und Stammtafel im Jahrg. 1865, S. 1013.]

† Ernst Wilhelm Graf Wilding von Königsbrück, Principe di Radali (geb. 14. Juli 1792, † 14. Juni 1874, Fideikommißherr auf Königsbrück [inzwischen aufgelöst und veräußert], Herr auf Fayno und Tarcótto, Turco-Grande, Milingana, Radali und Falornara, Kön. sizilian. Kammerherr und Kön. hannov Major, verm. mit Mariane [geb. 1801, † 3. Dezember 1861 zu Wiesbaden], des † Dr. Gruner, Kön. hannov. Obermedizinalrats, Tochter).

Kinder: 1. Georg, geb. 11. März 1826, Herr auf Fayno und Tarcótto, Turco-Grande, Milingana, Radali und Falornara in der Provinz Caltanisetta auf Sizilien (dieser italienische Besitz zusammen 2½ deutsche QM.) und Herr des Schloßgutes Altenburg bei Westerham in Oberbayern, vormal. Offizier in der Garde des Königs beider Sizilien.

2. Friedrich August Theodor Graf Wilding von Königsbrück, geb. 17. Dezember 1829, verm. I) 18. Januar 1853 mit Mathilde Lucie, des Rees Howel Gronow und der Antoine geb. Didier Tochter (geschieden; wiederverm. 26. Juli 1862 zu Paris mit Daniel Jean Jacques de Courson de Pécamy zu Poruport); II) 22. Juni 1858 mit

Angelica Maria Theresia, geb. 27. Mai 1831 (katholisch), verwitw. Lebeau von Perillé, des Theophil Szylchra von Trzebiński und der Angelica geb. von Lempicka Tochter.

Kinder 2r Ehe: 1) Marie Angelica Pauline Constanze, geb. 8. April 1859 zu Dresden.

2) Ernst Georg August, geb. 9. Oktober 1861, Rittmeister und Eskadronchef im Kön. sächs. 1. Ulanenregt Nr. 17, verm. 18. November 1891 zu Dresden mit

Marie, des Willy von Klenck, Kön. sächs. Majors a. D., und der Cornelia geb. Lawrence Tochter.
Tochter: Frieda-Marie, geb. 17. Novbr 1892 zu Dresden.
3) Auguste Marie, geb. 15. August 1867, verm. 25. Juni 1889 zu Dresden mit Dr. jur. Camillo Baron Palombini auf Grochwitz bei Herzberg a. d. Elster.
4) Angelica Maria Therese, geb. 2. Mai 1870 (katholisch).
3. Marie, geb. 11. Mai 1836.

Wimpffen.

[Katholisch. — Oesterreich. — Reichswappenbrief d. d. Augsburg 18. August 1555 (für Dominik Heerman, Bürger in Nürnberg); rittermäßiger Reichsadelstand mit Wappenbesserung d. d. Wien 13. August 1658 (für die Gebrüder Johann Friedrich und Johann Dietrich von Wimpffen gen. Herman); Reichsgrf. d. d. Wien 8. April 1797; Landmann von Steiermark 27. April 1819, von Tirol d. d. Schönbrunn 2. August 1840. — S. Handbuch, S. 1079, vgl. auch den gleichnamigen Artikel im Taschenbuch der Freiherrlichen Häuser.]

† Franz Carl Eduard Heeremann Graf von Wimpffen (geb. 2. Januar 1776, † 8. Dezember 1842, verm. I) mit Victorie [geb. 11. Februar 1772, † 17. Oktober 1817] verw. Erbprinzessin von Hessen-Philippsthal, geb. Prinzessin von Anhalt-Bernburg-Schaumburg; II) 1818 mit Pauline Maria Anna Erasma [geb. 23. Mai 1787 zu Luxemburg, † 31. März 1869 zu Graz], des Jacob Robert Freiherrn von Marschall und der Johanna Henriette geb. Rapedius von Berg Tochter).

Söhne: a) 1r Ehe: 1. † Franz Emil Lorenz (geb. 2. April 1797 zu Prag, † 26. November 1870 zu Görz, Herr auf Kainberg, Reitenau und Eichberg in Steiermark, Ehrenritter des Malteserordens, K. K. Kämmerer, GRat und Generalfeldzeugmeister, verm. 5. Oktober 1825 zu Hietzing bei Wien mit Maria Freiin von Eskeles [geb. 1801, † 11. August 1862]).
Kinder: 1) Heinrich-Emil Bernhard Eduard Philipp, geb. 1. Mai 1827 zu Wien, erblicher Ehrenbürger von Triest, verm. 5. Juli 1865 zu Westminster mit
Camilla von Webersfeld.
Tochter: Rosa Auguste, geb. 20. Mai 1871 zu Wien.
2) † Franz Alfons Maximilian Philipp (geb. 23. August 1828 zu Hietzing, † 22. Juli 1866 zu Nachod, K. K. Oberst und Kommandant des Inf.-Regts Kronprinz von Preußen Nr. 20, verm. 7. Oktober 1860 zu Ottenstein mit Caroline Gräfin von Lamberg [geb. 17. Dezember 1830, † 29. Mai 1883], Mitbesitzerin der Herrschaft Moor in Ungarn, StkrD. und K. u. K. PD.).
Tochter: Caroline Marie Therese Ernestine Helene Elisabeth, geb. 8. September 1861 zu Hetzendorf bei Wien, verm. 20. November 1884 zu Graz mit Moritz Grafen Vetter von der Lilie, K. u. K. Kämmerer und Bezirkshauptmann zu Boskowitz in Mähren.

3) Victor Ägidius Christian Gustav Maximilian, geb. 24. Juli 1834 zu Hietzing, Herr auf Reitenau und Eichberg in Steiermark, sowie Besitzer des Gutes und Kurortes Battaglia in Oberitalien, K. K. Hofrat und Korvettenkapitän a. D., vorma!. Generalinspektor der oesterreichischen Staatstelegraphen, erbl. Ehrenbürger von Triest, sowie Ehrenbürger der Städte Aquileja und Grado, verm. 11. Januar 1860 zu Vevey mit Anastasie Freiin von Sina zu Hodos und Kizdia (geb. 8. Oktober 1838, † 24. Februar 1889 zu Wien). [Battaglia, Prov. Padua, Italien]

Söhne: (1) Siegfried Franz Simon Georg Emanuel Magnus, geb. 6. September 1865 zu Wien, Herr auf Kainberg in Steiermark, sowie auf Ercsi, Blumenthal und Fibisch, Hodos und Kizdia in Ungarn, verm. 11. Juni 1892 zu Wien mit

Franziska Gräfin von Stockau, geb. 9. April 1873.

Tochter: Maria Evelina Sophia Anna Ignatia Elisabeth, geb. 14. Februar 1894 zu Wien.

(2) Simon Alfons Victor Franz, geb. 21. August 1867 zu Vöslau bei Wien, Herr auf Arnstein mit Fahrafeld und Neubaus in Niederoesterreich, sowie auf Erd und Simontornya in Ungarn, K. u. K. Leutnant der Reserve des Husarenregts Prinz zu Windisch-Graetz Nr. 11, verm 30. Mai 1890 mit

Caroline Gräfin Széchényi, geb. 8. März 1869.

4) Maria Anna Cecilie Barbarine Sophia geb. 13 Mai 1842 zu Triest, verm. 12. Januar 1867 zu Graz mit Friedrich Frhrn von Gagern, Kön. bayr. und Grhzgl. hess. Kammerherrn, Reichstags- und Landtagsabgeordnetem. [Schloß Neuenbürg bei Erlangen.]

2. † Gustav Adolf Felix (geb. 28 Dezember 1805 zu Troppau; reformiert; † 25. April 1880 zu Meran), Gutsbesitzer zu Hinterberg in Steiermark, K. u. K. Kämmerer und Feldmarschall-Leutnant a. D., verm. 17. Februar 1850 zu Triest mit

Pauline Freiin von Wimpffen, geb. 17. Juli 1821 (lutherisch), Ehrendame des Kön. bayr. Theresienordens. [Graz und Hinterberg.]

Tochter: Elisabeth Sofie Victoria Pauline, geb. 10 Januar 1854 zu Graz (lutherisch), verm. 10. April 1880 zu Meran mit Maximilian Frhrn von Gagern, Grhzgl. hess. Kammerherrn und Provinzialdirektor von Oberhessen.

— b) 2r Ehe: 3. † Felix Friedrich Wenzel (geb. 16. März 1827 zu Brunnsee in Steiermark, † 30. Dezember 1882 zu Paris), Ehrenritter des souver. Malteserordens, K. K. Kämmerer, GRat und außerordentl. und bevollmächtigter Botschafter bei der Französischen Republik, verm. 24. August 1867 mit

Margarethe Gräfin zu Lynar, geb. 4. März 1837, K. u. K. HD. und Ehrendame des Kön. bayr. Theresienordens (s. Goth. Hofkal., III. Abt.).

Töchter: 1) Marie-Margarethe Luise Pauline, geb. 9. November 1868 zu Berlin, verm. 15. Juni 1887 zu Dresden mit Theodor Grafen Zichy zu Zich und Vásonykeö, K. u. K. außerordentl. Gesandten und bevollm. Minister am Kön. württemb. Hofe und an den Grhzgl Höfen von Baden und Hessen.

2) Pauline Sofie Mathilde, geb. 24. Februar 1874 zu Rom.

Wintzingerode.

[Lutherisch. — Preußen (die Provinzen Sachsen und Hannover). — Eichsfelder Uradel; Reichsgrf. d. d. Wien 21. August 1794; kurbraunschweig.-lüneburg. Anerkennung 6. August 1796. — Besitz: das von Wintzingerodesche Familienfideikommiß Bodenstein (gestiftet 1881), bestehend aus den früheren Lehensrittergütern Schloß Bodenstein, Tastungen, Wildungen und Kirch-Ohmfeld im Kreise Worbis, Provinz Sachsen. — Wegen der Geschichte des Hauses s. den gleichnamigen Artikel im Taschenbuch der Freiherrlichen Häuser; vgl. auch das Handbuch, S. 1084.]

Wilko Ernst Levin Ludwig Graf von Wintzingerode, geb. 12. Juli 1833 (des 15. September 1856 † Grafen Levin, Kön. württemberg. Staatsministers a. D., Sohn), Fideikommißherr, sowie Herr auf Esplingerode in der Provinz Hannover, Ehrenritter des Johanniterordens, Landeshauptmann der Provinz Sachsen, Kön. preuß. Rittmeister a. D., verm. 11. Februar 1859 mit

Marie Gräfin von Keller, geb. 21. September 1836. [Merseburg.]

Kinder: 1. Aeone Mathilde, geb. 21. März 1860 zu Bodenstein, verm. 23. Mai 1880 daselbst mit Robert von Stumpfeld, Kön. preuß. Rittmeister im pomm. Trainbataillon Nr. 2.

2. Mathilde Caroline Marie Julie Friederike, geb. 22. August 1861 zu Bodenstein.

3. Elisabeth Jenny Henriette, geb. 13. Januar 1863 zu Bodenstein.

4. Natalie Justine Auguste Anna, geb. 9. August 1864 zu Bodenstein, verm. 15. Februar 1885 zu Merseburg mit Hans von Brederlow, Majoratsherrn auf Groß-Saalau, sowie Herrn der Bögener Güter im Kreise Friedland in Ostpreußen, Kön. preuß. Leutnant der Reserve des thüring. Husarenregts Nr. 12.

5. Marie Amalie Melanie, geb. 5. Dezember 1865 zu Bodenstein.

6. Levin Gustav, geb. 8. April 1867 zu Bodenstein, Kön. preuß. Gerichtsreferendar, Leutnant der Reserve des Grhzgl. mecklenb. Jägerbataillons Nr. 14.

7. Margarethe Emma, geb. 24. Mai 1868 zu Bodenstein, verm. 20. Juni 1888 zu Merseburg mit Henning von Rumohr a. d. H. Rundhof in Holstein, Kön. preuß. Rittmeister und persönl. Adjutanten des † Erbgroßherzogs von Sachsen-Weimar.

8. Hans Eduard Walter, geb. 18. Dezember 1869 zu Tastungen, Kön. preuß. Leutnant im Garde-Füsilierregt.

9. Gustav Adolf Levin, geb. 23. Januar 1873 zu Tastungen.

Wisborg.

[Lutherisch. — Schweden. — Prinz Oskar von Schweden und Norwegen (geb. 15. November 1859, 2. Sohn des Königs Oskar II. von Schweden und Norwegen, s. Goth. Hofkalender, I. Abteilung) verzichtet für sich und seine Descendenz auf die Thronfolge, sowie auf den Titel „Kön. Hoheit" und nimmt mit kön. schwed. Genehmigung den Titel „Prinz Bernadotte" an 15. März 1888; grhzgl. luxemburg. Grf. „von Wisborg" d. d. Luxemburg 2. April 1892; kön. schwed. Genehmigung zur Führung des Grafentitels d. d. Stockholm 22. Oktbr 1892.]

Oskar Karl August Graf von Wisborg, geb. 15. November 1859

zu Stockholm, Ritter des Kön. preuß. Ordens vom Schwarzen Adler, Kön. schwed. Fregattenkapitän, verm. 15. März 1888 zu Bournemouth in England mit

Ebba Henriette, geb. 24. Oktober 1858 zu Jönköping, des Carl Jacob Munck af Fulkila, Kön. schwed. Oberst, und der Henriette geb. Freiin Cederström Tochter. [Carlskrona.]

Kinder: 1. Marie Sophie Henriette, geb. 28. Februar 1889 zu Carlskrona.

2. Karl Oskar, geb. 27. Mai 1890 zu Carlskrona.

Wiser.

[Katholisch. — Baden. — Alter Ritter- und Edler-Herrnstand mit dem Prädikat „von Wiesenthal" d. d. Augsburg 6. Januar 1690 (für Gottfried von Wiser, Kurpfälz. Geh. Rat); Reichsfrhr. d. d. Wien 15. Mai 1702 (für die Gebrüder Franz Melchior, Gottfried Ignaz, Heinrich Franz Xaver und Joseph Dominik Ritter Wiser von Wiesenthal); Reichsgrf. mit Wappenbesserung d. d. Wien 25. Juli 1702 (für Franz Melchior Frhrn von Wiser; s. Jahrg. 1867, S. 1001). — Die beiden Linien stammen von zwei Söhnen des ersten Grafen. — S. Handbuch, S. 1085.]

I. Linie (Leutershausen).

[Abstammend vom Grafen Ferdinand Andreas (geb. 29. Januar 1677, † 30. Januar 1751). — Eingetragen bei der Grafenklasse der Kön. bayr. Adelsmatrikel 7. Dezember 1813.]

† Wilhelm Carl Friedrich Graf von Wiser (geb. 21. Juni 1821, † 24. Dezember 1891 zu Leutershausen, Grundherr von Leutershausen und Ursenbach, Ehrenritter des souver. Malteserordens, Grhzgl. bad. Kammerherr, verm. 22. Februar 1848 mit Eleonore Gräfin zu Leiningen-Billigheim [geb. 6. Juli 1827, † 25. November 1893 zu Baden-Baden], StkrD.).

Kinder: 1. Theodor Carl, geb. 14. März 1849, Kaiserl. deutscher Regierungsrat zu Colmar im Elsaß, Kön. bayr. Rittmeister a. D., verm. 3. September 1878 zu Hirtzbach mit

Antoinette, des † Hesso Frhrn von Reinach zu Hirtzbach im Ober-Elsaß und der Anna geb. Freiin Gohr von Nahrstett Tochter.

2. Anna Maria, geb. 4. März 1852, verm. mit Ernst Naegele, Kön. preuß. Rittmeister a. D.

3. Victoria Mathilde Auguste, geb. 27. Oktbr 1854, verm. 16. August 1881 zu Leutershausen mit Dr. jur. Gustav Frhrn von Gemmingen-Hornberg, Grhzgl. hess. Kammerherrn, Regierungsrat und Kreisrat zu Erbach im Odenwalde.

4. Carl Georg Josef, geb. 26. Januar 1859, Grhzgl. bad. Oberförster zu Meßkirch, verm. 27. August 1887 mit

Elisa, des † Georg Carl von Davans, Grhzgl. bad. Forstrats, und der Julie geb. Becker Tochter.

Sohn: Wilhelm Egon Ludwig Georg, geb. 25. Septbr 1888.

5. Maria Christiane Victoria, geb. 15. Juli 1860, verm. 31. Mai 1883 zu Leutershausen mit Albert Frhrn von Bodman, Grhzgl. bad. Kammerherrn und Oberamtsrichter zu Baden-Baden.
6. Emich Carl Friedrich Wilhelm, geb. 3. Januar 1871, Leutnant im 1. Grhzgl. hess. Inf.-(Leibgarde-) Regt Nr. 115.

II. Linie (Siegelsbach).

[Abstammend vom Grafen Franz Josef (geb. 9. April 1679, † 25. August 1755).]

† Josef Georg Graf von Wiser (geb. 12. März 1795, † 28. Oktbr 1862, Grhzgl. bad. Major à la suite, verm I) 27. Dezbr 1827 mit Luise Vierodt [geb. . . . ., † 31. Januar 1829]; II) 16. Juni 1832 mit Therese Freiin Lasser von Lassern [geb. 1805, † 11. Novbr 1879 zu Mainz]).

Kinder 2r **Ehe**: 1. Carl Josef, geb. 16. Mai 1834, Grundherr zu Siegelsbach, Weiler und Sandhof in Baden, Hzgl. nass. Kammerherr, verm. 3 Oktober 1860 mit

Adelaïde Prinzessin von Wrede, geb. 28. Juli 1834, Ehrenstiftsdame des Kön. bayr. St. Anna-Ordens zu München. [Como.]

Kinder: 1) Maximilian Friedrich Josef, geb. 24. Juli 1861, verm. 31. Januar 1893 mit
Katinka Freiin von Bleul, geb. 15. April 1856.
2) Maria-Désirée Adolfine Josefe, geb. 20. Dezember 1862.

2. Marie Josepha Franziska, geb. 31. Juli 1836, verm. 4. Oktober 1853 mit Ferdinand Frhrn von Lüninck auf Ostwig ꝛc. († 4. Februar 1875).

(von Wiśniewo-) Wiśniewski.

[Katholisch. — Oesterreich (Galizien). — Oesterr. Grf. 29. Dezbr 1876 (Diplom d. d. Wien 13. März 1877). — W.: Turzyma (Prus I.). — S. Jahrgang 1879, S. 1022.]

† Thaddäus Stanislaus Constantin Zephyrin Graf von Wiśniewo-Wiśniewski (geb. 26. August 1824, † 8. Januar 1888), Herr der Herrschaft Krystynopol, K. K. Kämmerer, verm. 18. Oktbr 1856 zu Chlumetz in Böhmen mit

Juliana Gräfin von Stadion-Warthausen und Thannhausen, geb. 28. Oktbr 1840 (s. Goth. Hofkalender, III. Abteilung). [Schloß Krystynopol.]

Kinder: 1. Stanislaus Josef Aloys Maria Leopold, geb. 15. November 1859, Mitbesitzer der Herrschaften Krystynopol mit Kłusów, Nowydwór, Zabcze, Bezejów und Bortkow-Lomna in Galizien, K. u. K. Kämmerer und Leutnant a. D. [Krystynopol, Galizien.]
2. Jaroslav Clemens Julian Maria Victor, geb. 26. Februar 1861, Mitbesitzer der Herrschaft Krystynopol, K. u. K. Kämmerer und Legationssekretär der oesterr.-ungar. Gesandtschaft zu Stockholm.
3. Witold Carl Eduard Maria Alexander, geb. 3. Mai 1862, Theolog. [Innsbruck.]

4. Therese (Rena) Anna Maria Juliana Constanze Regina, geb. 18. Septbr 1867, Herrin auf Zużel in Galizien, verm. 2. Juni 1887 zu Krystynopol mit Constantin von Rembieliński. [Krosniewice bei Warschau.]

Witzleben-Alt-Doebern*.

[Protestantisch. — Thüringischer Uradel; preuß. Grafenstand unter dem Namen „von Witzleben-Alt-Döbern" d. d. Bad Ems 21. Juni 1886 (Diplom d. d. Neues Palais bei Potsdam 13. Juni 1890), vererbend nach dem Rechte der Erstgeburt am Besitz der am 27. Mai 1889 landesherrlich bestätigten Fideikommißherrschaft Alt-Doebern (5225 Hekt.), bestehend aus den Rittergütern Alt-Doebern, Mukwar, Reddern, Gräbendorf, Kasel, Laasdorf, Peizendorf, Göritz, Lugk und Kransdorf im Kreise Kalau und Illmersdorf im Kreise Kottbus, Reg.-Bez. Frankfurt a. d. O.]

Heinrich Hartmann Friedrich Graf von Witzleben-Alt-Doebern, geb. 13. April 1854 zu Magdeburg (des 12. Oktbr 1878 † Hartmann Erasmus von Witzleben, Kön. preuß. Wirkl. Geh. Rats, Oberpräsidenten der Provinz Sachsen, Dechanten des Hochstifts Merseburg, Erbadministrators der Klosterschule Roßleben, und der Marie geb. Gräfin zu Solms-Baruth [s. Goth. Hofkalender II. Abteil.] Sohn), Herr und Stifter des Fideikommisses, Dr. jur., Rechtsritter des Johanniterordens, Kön. preuß. Rittmeister der Reserve des thüring. Husarenregts Nr. 12, verm. 19. Mai 1883 zu Neuhoff mit

Marie Prinzessin Reuß-Schleiz-Köstritz, geb. 7. Februar 1860. [Alt-Doebern.]

Töchter: 1. Hilde Marie Anna, geb. 29. März 1884 zu Alt-Doebern.
2. Anna Eleonore Viktoria, geb. 10. Januar 1888 zu Alt-Doebern.
3. Helene Elisabeth, geb. 14. April 1894 zu Alt-Doebern.

(von Granów-) Wodzicki.

[Katholisch. — Oesterreich (Galizien) und Rußland. — Poln. Adel d. d. Krakau 12. Februar 1676; in Galizien immatrikuliert 1782. — W.: Leliwa. — Die beiden Häuser stammen von den Gebrüdern Elias und Franz. — S. Handbuch, S. 1087.]

A. Älteres Gräfliches Haus.

[Galiz. Grf. d. d. Wien 28. November 1799 (für Elias).]

† Joseph Graf von Granów-Wodzicki (geb . . . ., † 7. Novbr 1847 [Sohn des Grafen Elias], verm. mit Petronella Fürstin Jablonowska [geb. . . ., † 7. November 1859]).

Söhne: 1. † Alexander (geb. 10. Februar 1810, † 27. September 1853, Erbherr auf Tyczyn, verm. mit Isabella von Jendrzejowicz [geb. . . ., † . . .]).

Sohn: † Ludwig (geb. 19. August 1834, † 11. August 1894 zu Douai), Erbherr auf Tyczyn im Rzeszower Kreise in Galizien, K. K. GRat und Landmarschall in Galizien, Mitglied des Herrenhauses des oesterr. Reichsrats auf Lebenszeit und Gouverneur der K. K. privileg. oesterreichischen Länderbank in Wien, verm. 12. Mai 1868 mit

Hedwig Gräfin Zamoyska, geb. 11. April 1844, Herrin auf Tuliszkowo und Spas, StkrD. und K. u. K. PD. [Wien.]

Kinder: (1) † Johann (geb. 24. Mai 1869, † 11. Septbr 1893 zu Tyczyn).
(2) Isabella, geb. 2. April 1877.
(3) Sofie, geb. 5. November 1886.

2. † Heinrich (geb. 2. Dezember 1813, † 29. Oktober 1884, Erbherr auf Poremba-Wielka, Mitglied des Herrenhauses des oesterr. Reichsrats auf Lebenszeit, Präsident der K. K. Landwirtschaftsgesellschaft zu Krakau und Teilhaber der dasigen Galizischen Bank für Handel und Industrie, verm. I) 15. Juli 1838 mit Taida Prinzessin Sulkowska [geb. 10. April 1811, † 28. September 1839]; II) 20. Oktober 1840 mit Therese Prinzessin Sulkowska, Schwester der Vorigen [geb. 14. Dezember 1815, † 18. April 1889 zu Krakau]).

Kinder: a) 1r Ehe: 1) † Roman (geb. 23. August 1839, † 13. Juli 1893), Herr auf Koscielniki im Krakauer Kreise in Galizien, verm. 2. Juli 1868 mit

Therese Gräfin Potocka, geb. 8. November 1849.

Kinder: (1) August, geb. 21. Juli 1870.
(2) Taida, geb. 19. Dezember 1871, verm. 16. Januar 1894 mit Anton Horodyski. [Krylów in Russisch-Polen.]
(3) Heinrich, geb. 24. Juli 1877.
(4) Moritz, geb. 25. Februar 1879.
(5) Helene, geb. 21. Dezember 1883.

— b) 2r Ehe: 2) Stanislaus, geb. 4. Januar 1843, K. u. K. Kämmerer, verm. 17. August 1881 mit

Marie, des Nikolaus Ritters von Czarnowski und der Elisabeth geb. von Szembek Tochter. [Krakau.]

Töchter: (1) Isabella, geb. 26. Juni 1882.
(2) Maria, geb. 9. April 1885.

3) Josef Martin, geb. 11. November 1844, Dr. jur., K. u. K. Kämmerer, außerordentl. Gesandter und bevollm. Minister zu Stockholm, verm. 11. Juni 1878 mit

Marie Mathilde Gabriele Aimée, des Marian Philipp August Vikomte Le Coat de Kerveguen und der Louise Mathilde geb. de Seguin Tochter, StkrD.

Tochter: Marie Therese Mathilde Josefine, geb. 2. Oktbr 1883.

4) Anton, geb. 2. Septbr 1848, K. u. K. Kämmerer und Leutnant der galiz. Landwehrulanen-Eskadron Nr. 1, verm. 10. Juli 1877 mit

Luise, geb. 1. März 1859, des Eugen Ritters von Zurowski und der Cäcilie geb. von Stempkowska Tochter.

Kinder: (1) Alexander, geb. 8. Mai 1878.
(2) Marie, geb. 14. Mai 1879.

5) Luise, geb. 21. Juni 1857, verm. 7. Februar 1889 zu Krakau mit Michael Ritter von Sobański.

3. † Casimir (geb. 27. Septbr 1816, † 20. Oktober 1889 zu Olejów), Herr der Herrschaft Olejów mit Białogłowy im Złoczower Kreise in Galizien, verm. I) 1845 mit Laura Gräfin von dem Broele genannt Plater (geb. 1826, † 20. Oktober 1856); II) 1858 mit Josepha Gräfin Dzieduszycka, geb. 18. November 1839.
Kinder: a) 1r Ehe: 1) Marie, geb. 11. Novbr 1848 zu Breslau, StkrD., verm. 15. Januar 1867 zu Olejów mit Miecislaus Grafen Dunin-Borkowski auf Mielnica ꝛc., K. u. K. Kämmerer.
2) Caroline, geb. 22. Oktober 1849, verm. 15. Januar 1874 mit Stanislaus Ritter Garapich von Sichelburg († 1883).
3) Peter, geb. 10. Dezember 1850.
4) Laura, geb. 24. September 1856, verm. 8. September 1877 mit Michael Ritter Garapich von Sichelburg.
— b) 2r Ehe: 5) Alexander, geb. 25. September 1861.
6) Anton, geb. 5. Februar 1862, verm. 30. April 1889 zu Krakau mit Anna Gräfin von Granów-Wodzicka, geb. 20. Juli 1867 (s. B.).
7) Rosa, geb. 12. Februar 1868, verm. 30. Juni 1892 zu Krakau mit Johann Grafen Potocki.
8) Georg, geb. 2. Januar 1875.
9) Martha, geb. 1. April 1876.

B. Jüngeres Gräfliches Haus.

[Galiz. Grf. d. d. Wien 16. Oktober 1800 (für Franz).]

† Stanislaus Graf von Granów-Wodzicki (geb. . . . ., † . . . . [des Grafen Franz Enkel], verm. mit Anna Gräfin Jabłonowska [geb. . . . ., † . . . .]).
Kinder: 1. † Wladislaus (geb. 1807, † 18. September 1890 zu Niedźwiedź in Russisch-Polen, verm. 1832 mit Thecla, des Carl Fürsten Drucki-Lubecki, Adelsmarschalls von Pinsk, und der Nymphe geb. von Slizień Tochter [geschieden; wiederverm. mit Michael von Zbijewski]).
2. † Franz (geb. 8. Mai 1809, † 25. August 1884, Herr der Herrschaft Złota in Russisch-Polen, verm. mit Sophia von Rzyszczewska [geb. 11. März 1816, † 1. Oktober 1890 zu Złota]).
Kinder: 1) Celina, geb. 1838, verm. mit Stefan Grafen Potocki.
2) Alfred, geb. 1839, verm. 27. September 1866 zu Krakau mit Célestine von Dunin-Karwicka, Herrin der Herrschaft Lubar im Gouvernement Wolhynien in Weißrußland.
Tochter: Anna, geb. 20. Juli 1867, verm. 30. April 1889 zu Krakau mit Anton Grafen von Granów-Wodzicki (s. A.).
3. Emilie, verm. mit Sigismund Grafen von Kościelec-Działyński († 1850).

Wolański.

[Katholisch. — Oesterreich (Galizien). — W.: Przyjaciel. — Beschreibung des Wappens im Jahrg. 1889, S. 1135, geschichtl. Notiz im Jahrg. 1892, S. 1145.]

A. Älteres Gräfliches Haus.

[Oesterr. Grf. d. d. Budapest 11. (Diplom d. d. Wien 28.) November 1886 (für Ladislaus).]

† Ladislaus Christof Felix Adalbert Graf Wolański (geb. 29. Oktober 1837 zu Rzepińce in Galizien, † 21. Januar 1891 [des 1871 † Franz Felix Ritters Wolański Sohn]), Herr auf Rzepińce im Buczaczer und Podhaycer Bezirk, sowie auf Krinidow im Stanislauer Bezirk (zusammen 5700 Joch), Ehrenritter des souver. Malteserordens, K. u. K. Kämmerer, verm. I) 1865 mit Wanda († 19. Dezember 1881), des Heinrich von Malczewski auf Gniwoloc und der Honorata geb. von Brzozowska Tochter; II) mit

Anna, des † Moriz Grafen Dzieduszycki, K. K. Kämmerers, Hofrats ꝛc., und der Natalie geb. von Rudnicka Tochter. [Rzepińce, Kreis Czortkow.]

Kinder: a) 1r Ehe: 1. Irene, geb. 1871, verm. 9. Juli 1892 zu Rzepińce mit Alexander Grafen Piniński, Herrn auf Suszczyn im Tarnopoler Bezirk.

— b) 2r Ehe: 2. Franz Moritz, geb. 20. März 1884.

3. Ladislaus, geb. 30. September 1886.

B. Jüngeres Gräfliches Haus.

[Oesterr. Grf. d. d. Budapest 12. (Diplom d. d. Wien 23.) Februar 1888 (für Nikolaus). — Wappenberichtigung im Jahrg. 1894, S. 1193.]

Nikolaus Ladislaus Graf Wolański, geb. 18. Juni 1826 zu Pauszowka (des 1848 † Alexander Ritters Wolański Sohn), Erbherr auf Pauszówka, Jozefówka, Bazar, Dzuryn, Sokołów und Krzywołuka im Buczaczer und Czortkower Bezirke, Ehrenritter des souver. Malteserordens, K. u. K. Kämmerer, Reichsrats- und Landtagsabgeordneter.

Wolff-Metternich zur Gracht

(a. d. H. der Wolff von Gudenberg).

[Katholisch. — Preußen (Rheinprovinz, Westfalen und Hessen-Nassau) und Niederlande. — Hessischer Uradel; Reichsfrhr. d. d. Regensburg 21. Januar 1637; Reichsgrf. d. d. Laxenburg 17. Mai 1731; kön. preuß. Anerkennung des Grafenstandes laut Ministerialreskript vom 31. März 1827 (für Max Grafen von Wolff-Metternich zu Düsseldorf); Erb-Oberjägermeisteramt des Herzogtums Jülich d. d. Königsberg 18 Oktober 1861. — S. Handbuch, S. 594; vgl. auch die Artikel „Wolff genannt Metternich zu Wehrden" und „Wolff von Gudenberg" im Taschenbuch der Freiherrlichen Häuser]

† Max Werner Josef Anton Graf Wolff-Metternich zur Gracht (geb. 30. Oktober 1770, † 2. März 1839, verm. I) mit Franziska Freiin von Wenge [geb. . . . . ., † . . . . .]; II) 16. Februar 1805 mit Mathilde Freiin von Wenge [geb. 4. Juli 1786, † . . . .]).

Söhne: 1. † Levin Wilhelm Anton Walburg Marie Hubert (geb.

9. Novbr 1811, † 29. Oktbr 1869, Erb-Oberjägermeister im Hzgt. Jülich, Ehrenritter des souv. Malteserordens, verm. I) 29. Septbr 1835 mit Marie Luise Freiin von Weichs zur Wenne [geb. 13. August 1816, † 4. Januar 1838]; II) 29. Juli 1841 mit Josephine Gräfin von Hompesch-Bollheim [geb. 23. Septbr 1822, † 15. Januar 1858]).

Kinder: a) 1r **Ehe**: 1) † Max Werner Ferdinand Sylvester Marie Hubert (geb. 31. Dezbr 1837, † 2. Juni 1883, Erb-Oberjägermeister im Hzgt. Jülich, Kön. preuß. Kammerherr und Rittmeister a. D., verm. 7. August 1860 zu Herten mit Hedwig Gräfin Droste zu Vischering von Nesselrode-Reichenstein [geb. 14. April 1839, † 27. Mai 1883]).

Kinder: (1) Marie Mathilde, geb. 4. August 1862, verm. 7. August 1883 mit Dietrich Frhrn von Loë, Kön. preuß. Leutnant der Landwehrkavallerie. [Wissen bei Siegburg.]

(2) Marie Therese, geb. 2. März 1864, verm. 6. Juli 1889 zu Gracht mit Franz Grafen von Oberndorff, Ritter des Kön. bayr. St-Georg-Ordens.

(3) Anna, geb. 5. Mai 1869, verm. 27. Mai 1890 zu Wißem mit Friedrich Freiherrn von Solemacher-Antweiler, Kön. preuß. Premierleutnant im Kürassierregt von Seydlitz (magdeb.) Nr. 7.

(4) Elisabeth, geb. 18. Mai 1876.

(5) Dietrich Max Felix Maria Hubertus, geb. 22. Juni 1878, Herr auf Schloß Gracht, Haus Strauweiler (1040 Hekt.), Burg Fischenich (59 Hekt.), Große Burg zu Klein-Büllesheim (147 Hekt.), Haus Raedt (76 Hekt.) (im Reg.-Bez. Düsseldorf) und Haus Lindenberg (264 Hekt.) (im Reg.-Bez. Aachen der preuß. Rheinprovinz), sowie auf Weilbach (im Reg.-Bez. Wiesbaden der Provinz Hessen-Nassau).

— b) 2r **Ehe**: 2) Isabella Friederike Levinie Maximiliane Pauline Marie Hubert, geb. 9. Juni 1842.

3) Friedrich Werner Ferdinand Marie Hubert, geb. 19. Dezbr 1843.

4) Ferdinand Marie Hubert Felix, geb. 2. Juli 1845, verm. 9. Januar 1872 zu Anholt mit

Flaminia Prinzessin zu Salm-Salm, geb. 16. Dezbr 1853. [Haus Beck bei Dorsten im Reg.-Bez. Münster.]

Kinder: (1) Alfred Levin Hubert Marie, geb. 24. Oktbr 1872 zu Beck.

(2) Paul Hubert Maria Leopold, geb. 16. Septbr 1873 zu Anholt, Kaiserl. deutscher Seekadett.

(3) Fritz Maximilian Constantin Hubert Marie, geb. 4. Septbr 1874 zu Beck.

(4) Marie Josefine Sofie Emma, geb. 15. März 1876 zu Beck.

(5) Levin Anton Hubert Marie, geb. 12. Oktbr 1877 zu Beck.

(6) Josefine Hedwig Marie Huberta, geb. 10. April 1879 zu Bonn.

(7) Ferdinand Marie Paul Leopold Hubert, geb. 30. Mai 1881 zu Beck.

(8) Josef Marie Paul Clemens Hubert, geb. 28. April 1884 zu Beck.

(9) Eleonore Marie Huberta Anna, geb. 29. Juli 1888 zu Beck.

(10) Franziskus Florentin Marie Hubertus Ignatius Sylvester, geb. 31. Dezember 1893.

5) Mathilde Josefine Marie Hubert, geb. 22. Oktbr 1846, Barmherzige Schwester im Orden der Franziskanerinnen zu Aachen.

6) Levi Max Paul Hubert Marie, geb. 30. Mai 1850, Herr auf Arcen in der niederländ. Provinz Limburg, Ehrenritter des souver. Malteserordens, Kön. preuß. Leutnant a. D., verm. 28. Septbr 1875 zu Ansembourg mit
Mathilde Gräfin von Marchant und Ansembourg, geb. 17. Juni 1847. [Schloß Arcen bei Venloo.]
Kinder: (1) Hedwig Wilhelmine Huberta Marie, geb. 1. Juli 1876.
(2) Ferdinand Julius Leo Hubert Marie, geb. 28. Februar 1878.
(3) Josefine Maximiliane Bertha Marie, geb. 19. März 1879.
(4) Werner Oscar Friedrich Levin Hubert Marie, geb. 13. März 1880.
(5) Marie Mathilde Huberta, geb. 10 März 1882 zu Arcen.
(6) Paula Adelheid Huberta Marie, geb. 15. April 1884 zu Arcen.
(7) Gisbert Victor Konstantin Hubert Maria, geb. 15. November 1886.
(8) Franz-Egon Alfred Hubert Marie, geb. 4. Dezbr 1891 zu Arcen.

7) Paul Anton Marie Hubert, geb. 5. Dezember 1853, Kön. preuß. Kammerherr und Legationsrat bei der Kaiserl. deutschen Gesandtschaft zu Brüssel.

2. † Maximilian Felix Marie Walburg Hubert, geb. 24. Septbr 1814, † 24. Novbr 1871, Herr auf Gymnich, Nörvenich, Satzvey, Durboslar und Vischel, Ehrenritter des souver. Malteserordens, Kön. preuß. Kammerherr, verm. 5. Mai 1840 mit Hermenegilde Gräfin von Bocholtz-Asseburg [geb. 11. April 1819, † 12. Juli 1872]).
Kinder: 1) Mathilde Theodore, geb. 16. September 1843, Ehrendame des souver. Malteserordens, verm. 26. August 1862 mit Ferdinand Grafen von Merveldt, Erbmarschall des Fürstentums Münster.

2) Antoinette Adolfine, geb. 12. Juni 1846, verm. 16. April 1874 zu Gymnich mit Maximilian Grafen von Korff genannt Schmising († 1. August 1884), Kön. preuß. Major im westfäl. Kürassierregt Nr. 4.

3) † Wilhelm Levin Ignaz Cunibert Hubert Maria (geb. 12. November 1851, † 14. August 1877), Herr auf Gymnich und Nörvenich, Satzvey, Durboslar und Vischel, verm. 21. Oktbr 1873 zu Hinnenburg bei Brakel mit
Anna Gräfin von Bocholtz-Asseburg, geb. 11. August 1849; wiederverm. 3. Novbr 1888 zu Rubein mit Kamill Grafen du Parc, K. u. K. Kämmerer.
Kinder: (1) Wilhelmine, geb. 5. August 1874.
(2) Dietrich, geb. 21. Oktbr 1876, Herr auf Gymnich (868 Hekt.) und Nörvenich (52 Hekt.) im Kreise Düren, Satzvey (305 Hekt.) im Kreise Euskirchen, Durboslar (91 Hekt.) im Kreise Jülich und Vischel (849 Hekt.) im Kreise Ahrweiler der Rheinprovinz.

4) Diederich Aloysius Josephus Carl Hubert Maria, geb. 10. September 1853, Kön. preuß. Premierleutnant a. D., verm. 26. Februar 1878 zu Hemmersbach mit
Mechtildis Gräfin Berghe von Trips, geb. 24. Mai 1853, Ehrendame des Kön. bayr. Theresienordens.
Kinder: (1) Max-Felix Hermann Josef Hubertus Maria, geb.

30. August 1879 zu Bachem bei Köln, Kön. preuß. Kadett zu Bensberg.

(2) Huberta-Bertha Maximiliana Anna Maria Aloysia, geb. 24. Juli 1882 zu Satzvey.

(3) Hermann-Josef Ferdinand Aloysius Hubertus Anna Mario, geb. 3. April 1887 zu Satzvey.

3. † Friedrich Maria Walburg Apollinar Hubert (geb. 16. Oktober 1817, † 22. Dezember 1863, Herr zu Vinsebeck im Kreise Höxter, Ehrenritter des souver. Malteserordens, verm. 29. Juni 1839 mit Isabella Freiin von Romberg a. d. H. Bladenhorst [† 25. August 1852]).

Kinder: 1) Mathilde, geb. 14. Mai 1840, StkrD. und Ehrendame des souver. Malteserordens, verm. I) 20. Juli 1867 zu Gracht mit Carl Grafen von Arco-Zinneberg († 25. August 1873) auf Ebreichsdorf in Niederoesterreich; II) 20. Februar 1887 zu Wien mit Béla Grafen Pongrácz von Szent-Miklós und Ovár, K. u. K. Rittmeister im Husarenregt Graf Radetzky Nr. 5.

2) Gisbert Friedrich Maria Max Hubert, geb. 22. Juni 1841, Ehrenritter des souver. Malteserordens, K. u. K. Oberleutnant der Reserve im Ulanenregt Graf Bigot von Saint-Quentin Nr. 8.

3) Friedrich Paul Hubert Maria Walburg, geb. 14. Oktbr 1842, Ehrenritter des souver. Malteserordens, K. u. K. Kämmerer und Rittmeister der Reserve des Ulanenregts Frhr von Ramberg Nr. 8, in Dienstleistung bei Sr. K. Hoh. dem Großherzog von Luxemburg.

4) Levinus Wilhelm Maria Hermann Hubert, geb. 24. Februar 1847, K. u. K. Oberleutnant a. D., verm. I) 19. September 1871 zu Düsseldorf mit Theresia Freiin von Vittinghoff genannt Schell zu Schellenberg (geb. 24. August 1848, † 29. Oktbr 1888); II) 10. Juni 1893 mit

Sophia, geb. 26. Februar 1860, verwitw. Freifrau von Fürstenberg auf Heiligenhofen, geb. Freiin von Broich. [Freiburg i. Br.]

Söhne: a) 1r **Ehe:** (1) Friedrich. (2) Maximilian. (3) Levin.

— b) 2r **Ehe:** (4) Wolfgang Georg Antonius Hubertus Maria Apollonia, geb. 5. Oktbr 1894 zu Freiburg i. B.

5) † Konrad Theresia Wolfgang Hubert Maria (geb. 31. Oktober 1849, † 4. Januar 1879), verm. 17. Septbr 1872 mit

Ferdinandine Freiin von Fürstenberg a. d. H. Herdringen, geb. 26. Juli 1849.

Kinder: (1) Franz Egon, geb. 11. August 1873.

(2) Elisabeth, geb. 19. Novbr 1874, verlobt im November 1894 mit Karl Grafen Kinsky, K. K. Legationssekretär in Brüssel.

Wolkenstein.

[Katholisch. — Oesterreich (Tirol und Böhmen) und Ungarn. — Tiroler Uradel; Erblandstallmeister und Erblandvorschneider in Tirol 24. März 1568. — Die beiden Häuser stammen von den Gebrüdern Michael (Trostburg) und Oswald

(Rodenegg) um 1405. — S. Jahrg. 1858, S. 872, und Jahrg. 1861, S. 966; vgl. auch das Handbuch, S. 1088.]

A. Haus Trostburg.

I. Linie Lednitz.

[Abstammend von Marcus Sittich (geb. 1563, † 1620). — Reichsgrf. mit „Frhr. von Trostburg und Neuhauß" d. d Wien 6. August 1637 (für Marcus Oswald — Sohn des Marcus Sittich).]

† Anton Graf von Wolkenstein, Freiherr von Trostburg und Neuhauß (geb. 18. Februar 1807, † im Februar 1877, K. K. Kämmerer und Rittmeister a. D., verm. 15. Septbr 1839 mit Marie Gräfin Erdödy [geb. 4. Juni 1817, † 14. Septbr 1894], StkrD.).

Söhne: 1. Oswald Gobert, geb. 6. Januar 1843, Herr der Herrschaften Bodrog-Keresztur im Zempliner und Pthrüay im Szabólczer Komitat, Erblandstallmeister der gefürsteten Grafschaft Tirol, K. u. K. Kämmerer und Wirkl. GRat, Obersthofmeister Sr. K. u. K. Hoheit des Erzherzogs Friedrich, Rittmeister a. D., verm. 29. Septbr 1877 zu Preßburg mit

Marie Gräfin Schaaffgotsche genannt Semperfrei von und zu Kynast und Greiffenstein, geb. 24. Juni 1856, StkrD. [Bodrog-Keresztur.]

Sohn: Oswald Anton, geb. 17. Juni 1878 zu Bodrog-Keresztur.

2. Anton Gobert, geb. 7. Juli 1844, K. K. Oberleutnant a. D., verm. 18. Mai 1872 zu Wien mit

Paula, geb. 1. Mai 1850, des Karl Edlen von Schaumburg, K. K. Oberbaurats, und der Emmeline geb. Hartung Tochter. [Schloß Pernau in Oberoesterreich.]

Töchter: 1) Marie, geb. 17. Januar 1873.
2) Caroline, geb. 14. Februar 1878.

II. Linie Trostburg.

[Abstammend von Engelhard Theodorich (geb. 1566, † 1647). — Reichsgrf. mit „Frhr von Trostburg und Neuhauß" d. d. Wien 6. Aug. 1637 (für denselben).]

† Carl Friedrich Otto Graf von Wolkenstein, Freiherr von Trostburg und Neuhauß (geb. 10. September 1802, † 2. November 1875, Herr der Herrschaften Hagensdorf und Brunersdorf mit Göttersdorf, Wilodschitz und Luschitz, K. K. Kämmerer und Wirkl. GRat, verm 27. Mai 1830 mit Elisabeth Gräfin von Wolkenstein-Trostburg [geb. 6. Mai 1805, † 4. März 1872 zu Prag], StkrD.).

Kinder: 1. Anton Carl Simon, geb. 2. August 1832, Ritter des Ordens vom Goldenen Vließ, K. u. K. Wirkl. GRat und oesterr.-ungar. Botschafter zu Paris, verm. 16. Juni 1886 zu Berlin mit

Maria, geb. 22. Januar 1842 zu Rom (lutherisch), verwitw. Gräfin von Schleinitz, geb. von Buch, K. u. K. PD.

2. Wilhelm, geb. 1. November 1836, verm. 10. Juli 1866 zu Culm in Böhmen mit

Elisabeth Gräfin von Westphalen zu Fürstenberg, geb. 3. Dezember 1845. [Trient in Tirol.]

Kinder: 1) Christiane, geb. 8. August 1873 zu Teplitz.

2) Carl, geb. 19. Januar 1875 zu Brunersdorf.
3) Leopold, geb. 21. Mai 1876 zu Brunersdorf.
4) Elisabeth, geb. 8. Oktober 1877 zu Luschitz in Böhmen.
5) Margarethe, geb. 19. Dezember 1880 zu Trient.
6) Maria, geb. 28. Oktober 1882 zu Luschitz in Böhmen.
7) Oswald, geb. 8. März 1886 zu Trient.

3. Heinrich, geb. 7. Januar 1841, K. u. K. Kämmerer, Wirkl. GRat, Oberstküchenmeister Sr. Maj., Oberst a. D. [Wien.]
4. Anna, geb. 21. September 1845, verm. 29. Dezember 1877 zu Trient mit Roger Marchese Maurigi di Castel Maurigi, Herrn der Baronie San Feodoro, sowie der Güter Castel Balcata, Foretto, Forettella, Binuara und Chiusa Grande in Sizilien, Kön. italien. Major und Mitglied des italien. Parlaments.
5. Engelhardt Dietrich, geb. 14. Dezember 1848, Herr auf Ober- und Unter-Wildstein bei Eger in Böhmen, K. u. K. Kämmerer, verm. 30. April 1878 zu Prag mit

Ernestine Gräfin von Nostitz-Rieneck, geb. 30. Oktober 1857, Herrin auf Lobris, Profen, Merzdorf und Kalthaus im Kreise Jauer und Steinseifersdorf im Kreise Reichenbach in Preuß.-Schlesien.

Kinder: 1) Ernst Josef Carl Engelhardt, geb. 13. Mai 1879 zu Prag.
2) Engelhardine Franziska Elisabeth Marie Ernestine, geb. 21. Oktober 1880.
3) Caroline Marie Engelhardine Elisabeth Ernestine, geb. 29. September 1882.
4) Wilhelmine Marie Engelhardine Elisabeth Ernestine, geb. 7. November 1883.
5) Maria Anna Engelhardine Elisabeth Caroline Ernestine, geb. 8. Juli 1888.
6) Franziska Ernestine Engelhardine Clara Maria, geb. 11. August 1889.

B. Haus Rodenegg.

[Namen- und Wappenvereinigung mit „Rodenegg" d. d. Wien 2. August 1564; Reichsgrf. d. d. Wien 17. Dezember 1633 (für Fortunat). — S. Jahrg. 1879, S. 1026.]

† Leonhard Josef Graf von Wolkenstein, Freiherr zu Rodenegg, Salegg und Hauenstein (geb. 18. November 1763, † 15. August 1845, K. K. Kämmerer ꝛc., verm. 22. Juni 1794 mit Maria Anna Gräfin von Thurn-Valsássina und Taxis [geb. 11. Februar 1775, † . . . 1843]).

Söhne: 1. † Ernst Friedrich Leonhard (geb. 13. Februar 1799, † 1. Mai 1870, Herr der Herrschaft St. Petersberg, Oberst-Erblandstallmeister und Oberst-Erblandvorschneider der gefürsteten Grafschaft Tirol, K. K. Kämmerer und GRat, verm. 2. Mai 1830 mit Anna Gräfin zu Spaur und Flavon [geb. 14. August 1805, † 12. Juli 1875 zu Innsbruck], StkrD.).

Kinder: 1) † Carl Maria Leonhard (geb. 31. März 1831, † 1. Oktober 1859), K. K. Kämmerer und Statthaltereikonzipist, in Ver-

wendung beim Ministerium des Innern, verm. 17. August 1857 mit

Marie, geb. 21. Mai 1835, des Johann Ebner Ritters von Rosenstein, K. K. Hofrats, und der Johanna geb. Schuler Tochter; wiederverm. 1. Mai 1863 mit Dr. med. Anton Kerner, Ritter von Marilaun, K. K. Professor der Botanik an der Universität zu Wien.

2) Aurelie Therese Leonarde, geb. 23. Juli 1832, verm. 17. August 1857 mit Ludwig Grafen von Ferraris († 24. Juni 1889) auf Imst.

3) Arthur Carl Leonard, geb. 4. Januar 1837, Oberst-Erblandstallmeister und Oberst-Erblandvorschneider der gefürsteten Grafschaft Tirol, K. u. K. Kämmerer, verm. 14. Januar 1861 mit

Amalie, geb. 23. März 1840 zu Este in Italien, des † Anton Ritters Burlo von Ehrwall, Patriziers von Triest, K. K. Feldmarschall-Leutnants a. D., und der † Julie geb. Ferstl Tochter.

Söhne: (1) Arthur Leonard Ernst Veit, geb. 22. Oktober 1861 zu Innsbruck, K. K. Bezirkskommissär zu Gradisca und nichtaktiver Leutnant im 1. Tiroler Landesschützenregt.

(2) Wolfgang Anton Leonhard, geb. 16. August 1865 zu Innsbruck, Beamter der oesterr. Staatsbahnen bei der Generaldirektion zu Wien, K. u. K. Leutnant der Reserve des Feldjägerbataillons Nr. 1, verm. 17. Februar 1890 zu Bergedorf in Holstein mit

Adelheid Maria Barbara Leonarda, geb. 21. Juli 1867 zu Hamburg, des Heinrich Semmelhak und der Johanne geb. Luck Tochter.

Kinder: a) Fortunat Michael Arthur Maria Leonhard, geb. 27. Juni 1891 zu Schloß St. Petersberg.

b) Margarethe Amalie Antonie Maria Leonarda, geb. 16. Juli 1893 zu Burkersdorf.

4) Caroline Amalie Leonarde, geb. 14. Novbr 1848, StkrD., verm. 29. Oktober 1863 mit Rudolf Frhrn von Schneeburg zu Salthaus und Platten, K. u. K. Kämmerer, Major a. D.

2. † Alexander Victor Leonard (geb. 16. Juni 1805, † 27. Mai 1892 zu München), Kön. bayr. Oberstleutnant a. D., verm. I) 14. April 1846 mit Elise Wigard (geb. 18. Oktober 1824, † 1. April 1863), des Philipp von Wigard, Kön. bayr. Oberst, Tochter; II) 27. Juni 1864 mit

Caroline Pilati von Taßul, geb. 15. Januar 1836.

3. † Friedrich Ulysses Leonard (geb. 7. Juni 1807, † 3. Februar 1855 zu Brixen, K. K. Major a. D., verm. 7. Septbr 1835 mit Caroline [geb. 20. April 1809, † 7. April 1841], des † Johann von Jenull, K. K. GRats und Appellationsgerichtspräsidenten, Tochter; II) 18. November 1844 zu Brixen mit Maria Chizzali Edler von Bonsardin [geb. 13. November 1822, † 31. Oktober 1859]).

Sohn 2r Ehe: Albert Johann Friedrich Leonhard, geb. 12. November 1848 zu Brixen, K. K. Bezirkshauptmann in Meran, verm. 7. November 1889 zu Malnitz in Kärnten mit

Clotilde, geb. 10. März 1850, verwitw. Gräfin Chorinsky, geb. Gräfin von Orsini und Rosenberg, StkrD. (s. Goth. Hofkalender, II. Abteilung).

Wołkowicz.

[Katholisch. — Preußen (Provinz Posen) und Rußland (Polen). — Litauisches Bojarengeschlecht; preuß. Grf. d. d. Königsberg (Diplom d. d. Berlin) 5. Juni 1798. — W.: Bogorya. — S. Handbuch, S. 1089.]

† Joachim Josef Graf von Wołkowicz (geb. 1783, † 2. Jan. 1842, Erbherr der Herrschaft Swięck im Kreise Grodno, Kaiserl. russ. Senator und Gouverneur von Weißrußland, verm. mit Marie Gräfin Starzeńska [†], Erbherrin auf Janówka).

Sohn: † Michael (geb. 27. August 1812, † 188.), Erbherr auf Swięck, verm. mit

Therese Maria, des Kasimir Grafen Roniker, ehemal. poln. Kapitäns, und der Louise geb. von Zbijewska Tochter.

Tochter: Hedwig Maria, geb. 15. August 1845, verm. 2. September 1872 mit Josef Grafen Miączyński auf Krupa.

Bruder.

† Eustachius (geb. 24. August 1784, † 12. September 1847, Kön. preuß. Oberstleutnant a. D., verm. mit Julie von Breza [geb. 1799, † 17. Januar 1882 zu Wasilkowice]).

Kinder: 1. † Witold Sigismund Joachim Michael (geb. 18. Juli 1825, † 17. Oktober 1875), Herr auf Wasilkowice, verm. mit

Amalie, des † Thaddäus Anton Fürsten von Kozielsko-Ogiński und der † Marie geb. Baronin von Rönne Tochter.

Sohn: Olgierd, Herr auf Wasilkowice im Gouvernement Suwałki in Russisch-Polen.

2. Eustachius Josef Michael Antyll, geb. 1. Oktober 1828.

3. † Hedwig (geb. 27. Januar 1830, † Mitte Januar 1891 zu Paris, verm. I) 3. April 1859 mit Alfred von Zedtwitz [† 5. Juli 1866]; II) mit Boleslaus Grafen Wielogłowsky [† im Mai 1883]).

Woraczicky von Pabienitz.

[Katholisch. — Oesterreich (Böhmen und Steiermark). — Erbländ.-oesterr. Grf. 21. Juli 1783 (vom Kaiser Joseph II. für Anton). — Von dessen zwei Söhnen, Grafen Joachim Heinrich (I.) und Johann Anton (II.) stammen die beiden Linien — Besitz: die Fideikommißherrschaft Petrowitz ($0{,}_{65}$ QM.) in Böhmen. — S. Jahrg. 1868, S. 997.]

I. Linie: Woraczicky-Bissingen, Freiherr von Pabienitz.

(Im Mannesstamme erloschen.)

[Oesterr. Namen- und Wappenvereinigung mit Bissingen als „Grf. Woraczicky-Bissingen, Frhr. von Pabienitz" d. d. Persenbeug 24. Juni 1820 (Diplom d. d. Wien 20. Juni 1836).]

† Joachim Heinrich Graf Woraczicky-Bissingen, Freiherr von Pabienitz (geb. 28. März 1780, † 19. März 1838, Herr der Herrschaften Chaustnik, Smilkau und Petrowitz, K. K. Kämmerer und Oberst-

leutnant a. D., verm. 3. Juni 1805 mit Elisabeth Gräfin Wratislaw von Mitrowitz [geb. 26. März 1783, † 8. Februar 1857], StkrD.).

Töchter: 1. Eleonore, geb. 26. Januar 1809, StkrD., verm. 20. August 1828 mit Michael Grafen von Kaunitz († 10. April 1852). [Prag.]

2. Therese, geb. 12. Mai 1816, StkrD., verm. 26. Februar 1840 mit Ottocar Grafen von Daun, Generalmajor a. D.

II. Linie.

Heinrich Graf Woraczicky von Pabienitz, geb. 22. März 1825 (des 12. Oktober 1787 geb. und 7. April 1829 † Grafen Johann Anton Sohn), Fideikommißherr, verm. 8. Februar 1853 mit

Caroline Freiin Izdenczy von Monóstor und Komlós, geb. 182., Herrin auf Monóstor im Temeser Komitat.

Söhne: 1. Georg Heinrich, geb. 1. Juni 1856, Herr auf Finkenegg in Steiermark, K. u. K. Kämmerer, verm. 30. Mai 1887 zu Jám mit

Antonia Gräfin von Bissingen und Nippenburg, geb. 8. September 1864.

Sohn: Heinrich, geb. 8. September 1892 zu Graz.

2. Johann, geb. 24. November 1857, K. u. K. Kämmerer, verm. 25. November 1883 zu Monóstor mit

Sabina Gräfin Khuen von Belasi, geb. 21. Mai 1863.

Söhne: 1) Olivier Johann Heinrich Anton, geb. 11. Januar 1885 zu Ungarisch-Altenburg.

2) Hans, geb. 1866.

3) Carl, geb. 31. Januar 1888.

Wrangel.

[Lutherisch. — Preußen. — Preuß. Grf. d. d. Berlin 18. Mai 1864. — Stammtafel im Jahrg. 1875, S. 997. — S. Jahrg. 1866, S. 1022; über die Geschichte dieses Hauses s. den gleichnamigen Artikel im Taschenbuch der Freiherrlichen Häuser.]

† Friedrich Graf von Wrangel (geb. 21. Mai 1821, † 8. März 1867), Kön. preuß. Leutnant im 1. ostpreuß. Landwehrregt Nr. 1, verm. 20. Oktober 1846 zu Tussainen mit

Anna von Sanden, geb. 20. Juni 1825 zu Tussainen, des † Ludwig Wilhelm Frhrn von Sanden-Tussainen, Kön. preuß. Majors a. D., und der † Aurora geb. Sandes von Hoffmann Tochter.

Sohn: Gustav, geb. 21. Oktober 1847, Ehrenritter des Johanniterordens, Kön. preuß. Kammerherr und Kaiserl. deutscher Legationssekretär a. D.

Wratislaw von Mitrowitz.

[Katholisch. — Oesterreich (Böhmen). — Böhmischer Uradel. — Die beiden Linien stammen von zwei Brüdern. — S. Jahrg. 1862, S. 999.]

A. Älteres Haus.

[Abstammend von Sebastian († 1586). — Böhm. Bestätigung des alten Reichsfhrr. d. d. Laxenburg 25. Mai 1657 (für Dionysius Franz Frhrn Wratislaw von Mitrowitz, Hauptmann des Pilsener Kreises); Reichsgrf. d. d. Wien 12. März 1701 (für Johann Anton); Erblandküchenmeister des Königreichs Böhmen 1731. — Besitz: die Fideikommißherrschaften Dirna (0_{76} QM.) und Zalsy (0_{35} QM.) im Kreise Budweis.]

† Franz Adam Graf Wratislaw von Mitrowitz (geb. 27. Februar 1759, † 23. Februar 1812, verm. mit Philippine Wagner [geb. . . . ., † . . . .]).

Söhne: 1. † Gustav (geb. . . . ., † 22. Dezbr 1827, Herr der Herrschaften Dirna und Zalsy, K. K. Kämmerer, verm. 18. Novbr 1819 mit Josephine Gräfin Klebelsberg [geb. . . . ., † 27. Febr. 1825]).

Kinder: 1) Marie Therese, geb. 9. November 1820 StkrD.

2) † Franz Adam Leopold Maximilian Johann (geb. 3. Mai 1823, † 15. Dezember 1858), Fideikommißherr ꝛc., verm. 24. August 1852 zu Krnsko mit

Rosalie Gräfin Sporck, geb. 3. September 1833.

Söhne: (1) Eugen Franz Adam Leopold Josef, geb. 17. Juni 1855, Herr des Grund-, sowie des Ginetzer Geldfideikommisses, Herr auf Miskowic mit Roudna und Krnsko mit Rzehnic, Oberst-Erblandküchenmeister des Königreichs Böhmen, K. u. K. Kämmerer, verm. 31. Mai 1881 zu Prag mit

Ernestine Gräfin von Thun und Hohenstein a. d. H. Klösterle, geb. 24. November 1858, StkrD. [Schloß Dirna.]

Kinder: a) Josef Oswald Wenzel Maria, geb. 21. Mai 1883 zu Dirna.

b) Johanna Rosalie Maria, geb. 18. Januar 1886 zu Prag.

(2) Maximilian Johann Josef Eduard Ernst, geb. 25. Mai 1857, K. K. Oberleutnant im Landwehr-Ulanenregt Nr. 2.

(3) Ernst Josef Eduard Adam, geb. 19. November 1858.

2. † Franz Xaver Wenzel (geb. 1. Oktbr 1801 zu Dirna, † 11. November 1873 zu Prag), Offizial beim dasigen K. K. Oberlandesgericht, verm. 7. Juni 1848 mit

Maria von Zabrodsky, geb. 6. Oktober 1823.

B. Jüngeres Haus.

[Abstammend von Stefan († 1577). — Reichsgrf. d. d. Wien 12. März 1701; böhm. Grf. d. d. Wien 7 Januar 1706 (beides für Franz Ignaz); Namen- und Wappenvereinigung mit „Schönfeld" d. d. Wien 25. März 1741 (von der Kaiserin Maria Theresia für die Gebrüder Johann Joseph und Franz Carl).]

I. Linie.

[Abstammend von Johann Joseph (geb. 19. Novbr 1688, † 25. Oktbr 1742).]

1. Ast.

† Anton Franz Graf Wratislaw von Mitrowitz und Schönfeld (geb. 18. Januar 1777, † . . . . ., Herr auf Abony in Ungarn, K. K.

Kämmerer a. D., verm. 20. Mai 1804 mit Christina Gräfin Festetics von Tolna [geb. 26. Juli 1780, † 21. März 1835], StkrD.).

Kinder: 1. Ludwig, geb. 16. März 1805.

2. Johanna Maria, geb. 26. Mai 1807, StkrD., verm. 25. Septbr 1841 mit Wilhelm Frhrn Ubelli von Siegburg († 8. April 1865), K. K. Kämmerer und Oberlandesgerichtsrat zu Prag.

2. Ast.

† Josef Graf Wratislaw von Mitrowitz und Schönfeld (geb. . . . . , † 25. Mai 1834, K. K. Rittmeister a. D., verm. mit Josefine von Mihailowic [geb. 28. Oktober 1791, † 30. August 1845]).

Kinder: 1. Eduard Josef Constantin Johann Nepomuk, geb. 21. Mai 1820, vormal. Oberst in Diensten der Vereinigten Staaten von Nordamerika.

2. Marie Anne Adele Octavie, geb. 29. Januar 1822.

3. Adele Victoria Therese Leopoldine, geb. 8. März 1824, verm. 21. Juli 1852 zu Ferrara mit Albert Forsthuber Edlem von Forstberg, vormal. K. K. Platzmajor der Festung Verona.

Bruder.

† Johann (geb. 18. August 1797, † 25. August 1865), K. K. Feldmarschall-Leutnant a. D., verm. 26. September 1860 mit

Emilie Baron, geb. 11. Dezember 1831. [Wiener-Neustadt.]

II. Linie.

[Abstammend von Franz Carl (geb. 18. August 1696, † 25. Februar 1759). — Ungar. Indigenat 10. Juni 1715.]

† Carl Graf Wratislaw von Mitrowitz und Schönfeld (geb. 3. Dezbr 1808, † 21. Mai 1844, verm. mit Theresia [geb. 14. Oktober 1824, † im März 1893 zu Kolodĕj], des Innocenz Anton Kotz von Dobř auf Hlawniowitz und der Theresia geb. von Chalupska Tochter; wiederverm. 2. Dezember 1848 mit Baptist Frhrn Schell von Bauschlott).

Kinder: 1. Carola, geb. 23. September 1841, Herrin der Herrschaft Nadejkov in Böhmen, verm. 23. Novbr 1858 mit Ludwig Grafen Kokorzowetz von Kokorzowa († 29. September 1878; gerichtlich geschieden 18. August 1866), Fideikommißherrn auf Luditz.

2. Eugen, geb. 1843, Herr der Herrschaft Kalladey (böhm.: Kolodĕj; $0{,}_{27}$ QM.) im Kreise Budweis in Böhmen, verm. 30. Januar 1869 zu Chotowin mit

Laura Gräfin Bulgarini, geb. 20. Februar 1844. [Schloß Kalladey bei Moldauthein.]

Kinder: 1) Eugen Ernst Johann Baptist Maria, geb. 2. Mai 1871.
2) Rudolf Eugen Johann Peter Josef Emanuel Maria, geb. 2. Juli 1874.

3. Margarethe Maria, geb. 28. November 1876.

4. Laura Maria, geb. 21. Oktober 1878.

5. Eleonore Maria, geb. 21. Januar 1880.

6. Carl Borromäus Maria, geb. 30. Oktober 1882.

7. Marie Therese, geb. 19. August 1884.

Geschwister.

1. † Rudolf Constantin (geb. 12. August 1811, † 30. November 1874 zu Prag), K. K. Kämmerer, GRat und Oberstthofmeister und Kammervorsteher weiland Sr. K. u. K. Hoh. des Erzherzogs Stefan, verm. I) mit Christine Athana Freiin von Bießin (geb. 2. Mai 1812, † 18. Januar 1850); II) 20. Februar 1860 mit
Natalie Gräfin von Mirbach a. d. H. Kosmanos, geb. 12. September 1836.
2. Maria Carolina, geb. 16. April 1816, verm. 15. Oktober 1834 mit Paul Aloys Klár [† 18. März 1861), K. K. Kreisgerichtsrat.

Wrbna und Freudenthal.

[Katholisch. — Oesterreich (Mähren). — Schlesischer Uradel; Reichsgrf. d. d. Wien 5. August 1624 und wiederholte Bestätigung d. d. Wien 16. April 1642 (beides für Wenzel Frhrn bzw. Grafen zu Würben und Freudenthal, Herrn auf der Burg Fulnek, Hulschin und Paßkow). — Besitzstand im Jahrg. 1859, S. 962. — S. Handbuch, S. 1092.]

† Eugen Graf Wrbna und Freudenthal, Freiherr von Hultschin (geb. 4. September 1786, † 24. März 1848, K. K. Kämmerer, GRat und Oberstallmeister, verm. 8. Juli 1810 mit Barbara Gräfin Erdödy [geb. 14. Februar 1793, † 9. Januar 1858], StkrD. und K. K. PD.).

Kinder: 1. † Dominik (geb. 22. Februar 1811, † 28. Januar 1876), Mitbesitzer der Herrschaft Waltersdorf, K. K. Kämmerer und Oberst a. D., verm. 10. Juni 1873 zu Graz mit
Ida, geb. 6. August 1816, verwitw. Gräfin von Orsini und Rosenberg, geb. Gräfin Grimaud d'Orsay, StkrD.
2. Ernestine, geb. 6. April 1819, StkrD., verm. 1. Juli 1837 mit Vincenz Ruffo Duca d'Artalia, Kön. sizilian. Kammerherrn. [Neapel.]

Bruder.

† Rudolf (geb. 4. April 1802, † 13. Februar 1874, K. K. Kämmerer, GRat und Oberstjägermeister, verm. 24. August 1826 mit Constanze Gräfin Chorinsky [geb. 27. September 1807, † . . . 1831]).

Kinder: 1. Therese, geb. 6. Juni 1828, verm. 29. April 1854 mit Christian Grafen Kinský von Wchinitz und Tettau († 1. September 1894) auf Matzen und Angern in Niederoesterreich. [Matzen.]
2. † Rudolf (geb. 27. Februar 1831, † 4. Juli 1893 zu Holleschau), Herr der Herrschaft Waltersdorf, K. u. K. Kämmerer, verm. 1856 mit
Wilhelmine, des Franz de Paula Andreas Michael Edlen Kiß von Nemesker und der Konstantia geb. Edlen Dévay von Déva Tochter, StkrD.

Kinder: 1) Paula, geb. 21. Juli 1857, verm. 4. Juni 1884 zu Wien mit Georg Grafen Draskovich von Trakostján, K. u. K. Kämmerer und Leutnant der Reserve des Ulanenregts Graf Nostitz-Rieneck Nr. 13.
2) Agathe, geb. 2. Mai 1862, verm. 18. April 1885 zu Holleschau mit Carl Frhrn von Freudenthal auf Immendorf in Niederoester-

reich, K. u. K. Leutnant der Reserve des Dragonerregts Frhr Piret de Bihain Nr. 9.

3) Rudolf Christian Wilhelm, geb. 4. Juni 1864, Herr auf Holleschau (18311 Joch), Rimnitz (1662 Joch) und Waltersdorf (5587 Joch) im Kreise Prerau in Mähren, K. u. K. Kämmerer, verm. I) 19. April 1887 zu Wien mit Therese Gräfin Chorinsky, Freiin von Ledske (geb. 21. Januar 1870, † 26. Januar 1888 zu Holleschau); II) 28. Dezember 1891 zu Nymphenburg mit
Elvira Prinzessin von Bayern, Königl. Hoheit, geb. 22. November 1868, Ehrendame des Kön. bayr. Theresienordens. [Holleschau.]
Kinder: a) 1r Ehe: (1) Maria Theresa Anna, geb. 18. Januar 1888 zu Holleschau.
— b) 2r Ehe: (2) Rudolf Ludwig Ferdinand Alfons Maria Wilhelm Adalbert Irenius, geb. 26. Dezbr 1892 zu München.
(3) Isabella Maria de la Paz-Elvira Clara Irene, geb. 12. Mai 1894 zu München.

Wrschowetz (Werssowitz).

[Preußen. — Erbländ.-oesterr. Bestätigung und Erneuerung des alten Grafenstandes mit dem Titel „Wohlgeboren" d. d. Wien 6. Juli 1665 und d. d. Wien 27. März 1666 (beides für Jaroslaus; letzteres Diplom in böhmischer Sprache); preuß. Anerkennung des Grafenstandes d. d. Berlin 19. Oktober 1717 und Genehmigung zur Wiederaufnahme der vollen Namensform (Graf von Wrschowetz-Sekerka und Sedczicz) d. d. Berlin 28. Februar 1830 und 21. März 1850. — Beschreibung des Wappens im Handbuch, S. 1093.]

I. Linie. (Katholisch.)

† Wilhelm Heinrich Graf von Wrschowetz-Sekerka und Sedczicz (geb. 28. August 1762, † 10. Dezember 1842, Kön. preuß. Hauptmann, verm. mit Therese Kohl [geb. 4. Dezember 1790, † 9. August 1866]).

Söhne: 1. † Wilhelm (geb. 8. März 1808; evangelisch; † 3. Januar 1879 zu Wilgartswiesen in der bayr. Pfalz), Kön. preuß. Major a. D., verm. im April 1833 mit
Henriette Hermann aus Mainz.

2. † Alexander (geb. 22. Juni 1810, † 19. Juli 1887, Kön. preuß. Hauptmann a. D., verm. 3. Mai 1841 mit Anna [geb. 17. Juni 1810; katholisch; † 26. Juni 1874], des † Franz Baron Serpes de la Fâge und der Anna geb. Mayer von Gravenegg Tochter).
Kinder: 1) Anna Henriette, geb. 17. Septbr 1844, verm. 27. Oktbr 1877 mit ihrem Oheim Ludwig Grafen von Wrschowetz-Sekerka und Sedczicz († 12. Dezember 1887; s. unten).
2) Franziskus Carl Ludwig, geb. 27. August 1850, Kön. preuß. Leutnant a. D., verm. 15. Oktober 1890 zu Krakau mit
Sofie Starża Morska de Morski.
3) Maria Theresia Cölestine, geb. 2. Oktober 1851, verm. 3. Mai

1884 zu Breslau mit Maximilian von Jackowski. [Peucker in der Grafschaft Glatz.]

4) Alexander, geb. 16. Februar 1856, verm. 3. Mai 1884 zu Breslau mit

Maria, geb. 2. Mai 1863, des Anton von Jackowski und der Helena geb. von Poklatecka Tochter. [Peucker in der Grafschaft Glatz.]

Töchter: (1) Marie Luise, geb. 3. Mai 1888.
(2) Isabelle Franziska, geb. 22. April 1889.
(3) Helene, geb. 21. August 1891 zu Neuland.

3. † Ludwig Carl Friedrich Sigismund Emil August (geb. 1. August 1821, † 12. Dezember 1887 zu Gottesberg), altkatholischer Pfarrer zu Hirschberg in Schlesien, verm. 17. Oktober 1877 mit

Anna Gräfin von Wrschowetz-Sekerka und Sedczicz, geb. 17. September 1844 (s. oben).

II. Linie. (Evangelisch.)

(Im Mannesstamme erloschen.)

† Johann Ernst Hugo Richard Graf von Wrschowetz-Sekerka und Sedczicz (geb. 2. November 1809 zu Götzhöfen bei Memel, † 19. Februar 1889 zu Lagow, Herr auf Schloßlagow (1856 erkauft) im Kreise Ost-Sternberg, Reg.-Bezirk Frankfurt a. d. O., Rechtsritter des Johanniterordens, Kön. preuß. Oberstleutnant a. D., verm. 9. Dezember 1848 zu Merseburg mit

Luise Freiin von Brenn, geb. 11. Juni 1813. [Schloßlagow.]

Wurmbrand.

[Katholisch. — Oesterreich. — Reichsfrhr. d. d. Prag 17. Dezember 1607; ungar. Grf. d. d. Wien 21. März 1682 (intimiert bei den Erblanden d. d. Wien 20. Mai 1682, gemeinsam für Mitglieder der Oesterreichischen und der Steierischen Linie). — Die beiden Linien stammen von zwei Brüdern. — S. Handbuch, S. 1024.]

A. Oesterreichische Linie.

[Abstammend von Ehrenreich (geb. 1558, † 1620). — Reichsgrf. d. d. Wien 31. August 1701. — S. Goth. Hofkalender, II. Abteilung.]

B. Steierische Linie.

[Abstammend von Rudolf († 1625). Die beiden Äste stammen von dessen Enkeln, zwei Brüdern.]

1. Ast Neuhaus.

[Abstammend vom Grafen Georg Andreas II. (geb. 1649, † 1702).]

† Josef Graf Wurmbrand-Stuppach, Freiherr auf Steyersberg, Stickel

berg, Reitenau und Neuhaus (geb. 17. November 1803, † 18. Dezember 1865), Herr der Herrschaft Schieleiten, K. K. Oberleutnant a. D., verm. 17. November 1833 mit
Adelheid Freiin von Borberg, geb. 16. Oktober 1815. [Schloß Schieleiten.]
Kinder: 1. Josef, geb. 7. September 1834, Herr der Herrschaft Schieleiten in Steiermark, K. u. K. Leutnant der Reserve des Husarenregts König von Württemberg Nr. 6. [Schloß Schieleiten bei Stubenberg.]
2. † Friedrich (geb. 18. Oktober 1836, † 3. Mai 1886, verm. 19. September 1869 mit Ida Schnell [geb. 9. Januar 1840, † 1890]).
Sohn: Friedrich Georg, geb. 15. Mai 1877.
3. Marie, geb. 12. Oktbr 1838, StkrD., K. u. K. PD. und Ehrendame des Kön. bayr. Theresienordens, verm. 21. Juni 1871 zu Stubenberg mit Achilles Marchese Tacoli, Hzgl. modenesischem Kämmerer, K. u. K. GRat, Oberstleutnant im Armeestande und Oberstbofmeister J. K. u. K. Hoh. der Erzherzogin Adelgunde, Herzogin von Modena.
4. † Ernst (geb. 12. Oktbr 1843, † 13. August 1882), K. K. Kämmerer und Hauptmann a. D., verm. 18. Februar 1879 zu Wien mit
Henriette, geb. 28. Juni 1859, des Franz von Hurter-Amman, K. K. Feldmarschall-Leutnants a. D., und der Hermine geb. Ebers Tochter.

2. Ast Reitenau.

[Abstammend vom Grafen Wolfgang Friedrich (geb. 1652, † 1704).]

† Franz Carl Graf Wurmbrand-Stuppach, Freiherr auf Steyersberg, Stickelberg, Reitenau und Neuhaus (geb. 28. Januar 1790, † 19. Januar 1855, Herr auf Ober-Radkersburg und Rothenthurn, Erbland-Küchenmeister in Steiermark, K. K. Kämmerer, verm. 22. Januar 1812 mit Cajetana Gräfin zu Gleispach [geb. 9. Februar 1793, † 13. März 1863 zu Ober-Radkersburg], StkrD.).
Kinder: 1. † Hermann (geb. 5. Juni 1817, † 23. Dezember 1879), K. K. Kämmerer und Major a. D., verm. 24. Juni 1856 mit
Marie Anna Gabriele, geb. 24. August 1827, des † Gabriel Ludwig Grafen von Manneville, Vikomte de la Croix et du Mesnil, K. K. Kämmerers ꝛc., und der † Marie Clementine geb. Freiin Raglovich von Rosenhof, wiedervermählten Edlen von Kaiserfeld, Tochter, Herrin auf Birkfeld in Steiermark, StkrD. [Schloß Ober-Radkersburg.]
Sohn: Franz Gabriel Ludwig Maria Cajetan, geb. 18. Mai 1857, Mitbesitzer von Ober-Radkersburg in Steiermark, Erbland-Küchenmeister in Steiermark, verm. 3. August 1882 zu Graz mit
Gabriele Freiin von und zu Stadl, geb. 27. November 1861.
Tochter: Johanna Maria Gabriele Anna Franziska Margarethe, geb. 14. Januar 1884 zu Graz.
2. † Victor (geb. 2. September 1818 zu Brczezan in Galizien, † 1867), verm. 25. November 1847 mit
Rosa Folman.

Kinder: 1) † Aloys (geb. 6. Oktober 1849, † 15. Februar 1883), verm. 31. Dezember 1882 zu Ober-Radkersburg mit
Ottilie, geb. 6. Juli 1853 zu Graz, des Richard Edlen von Kodolitsch auf Neuweinsberg, Pollanzen und Khag in Steiermark, K. K. Oberleutnants a. D., und der Margarita geb. Freiin von Pach zu Hansenheim Tochter. [Schloß Ober-Radkersburg.]
2) Ernestine, geb. 10. Februar 1852.
3. Hedwig, geb. 20. Januar 1821.
4. Heinrich, geb. 25. August 1826. [In Amerika.]
5. Franziska, geb. 16. Januar 1832.

Württemberg.

[Lutherisch. — Des Herzogs Wilhelm Friedrich Philipp von Württemberg (geb. 27. Dezbr 1761, † 10. August 1830) Söhne aus dessen Ehe (23. August 1800) mit Friederike Franziska Wilhelmine Freiin von Tunderfeld (geb. 18. Januar 1777, † 6. Februar 1822): Christian Friedrich Alexander und Friedrich Wilhelm Alexander Ferdinand erhielten für sich und ihre Nachkommen den Namen: „Graf resp. Gräfin von Württemberg".]

† Christian Friedrich Alexander Graf von Württemberg (geb. 5. November 1801, † 7. Juli 1844, verm. 3. Juli 1832 mit Helena Gräfin Festetics von Tolna [geb. 1. Juni 1812, † 11. Mai 1886 zu Chambery in Savoyen]; war wiedervermählt 28. Dezember 1845 mit dem Frhrn du Bourget).

Kinder (führen das Prädikat „Erlaucht"): 1. Wilhelm Paul Alexander Ferdinand Friedrich Heinrich Josef Ladislaus Eberhard, geb. 25. Mai 1833 zu Eßlingen. [Wien.]
2. Wilhelmine Pauline Josefine Henriette Marie Helene Sofie Alexandrine, geb. 24. Juli 1834 zu Eßlingen.
3. Pauline Wilhelmine Franziska Xaverine Josefine Marie, geb. 8. August 1836 zu Hietzing, verm. 25. April 1857 zu . . . . . mit Maximilian Heinrich Adam von Wutbenau auf Gleſien, Kön. sächs. Kammerherrn und Rittmeister a. D. [Dresden.]

Bruder.

† Friedrich Wilhelm Alexander Ferdinand (geb. 6. Juli 1810, † 17. Juli 1869 [württemberg. Herzog von Urach 28. Mai 1867; s. Goth. Hofkalender, III. Abteilung]).

Wydenbruck.

[Katholisch. — Oesterreich. — Aus Westfalen stammend. — Ritterstand 22. Juli 1644; oesterr. Grf. d. d Laxenburg 9. Juli (Diplom d. d. Wien 20. August) 1868. — S. Jahrg. 1871, S. 929.]

† Ferdinand Maria Graf von Wydenbruck (geb. 2. März 1816, † 17. Oktober 1878), K. K. Kämmerer und außerordentl. Gesandter

und bevollm. Minister in Disponibilität, verm. 15. Oktober 1854 zu London mit

Isabella Luisa, geb. 23. Oktober 1829, des † St. John-Blacker (of Carick Blacker in Irland), Kön. großbritann. Oberst a. D., Tochter, StkrD. [Wien.]

Kinder: 1. Christoph Anton Maria, geb. 5. Februar 1856 zu Wien, K. u. K. Kämmerer und Botschaftsrat bei der oesterr.-ungar. Botschaft zu London, verm. 25. Juli 1880 zu Meißelberg in Kärnten mit

Maria Gräfin Fugger zu Babenhausen, Kirchberg und Weißenhorn, geb. 18. August 1858, StkrD. (s. Goth. Hofkalender, II. Abteilung).

Töchter: 1) Helene Isabella, geb. 29. Mai 1881 zu Meißelberg.

2) Nora Friederike Maria, geb. 15. Januar 1894 zu London.

2. August Wilhelm Maria, geb. 2. August 1857 zu Baden bei Wien, Herr der Herrschaft Trpist mit Wolfsberg und Triebl in Böhmen, verm. 9. September 1883 zu Preßburg mit

Maria Gräfin von Esterházy, Freiin zu Galántha, geb. 8. Mai 1859.

Kinder: 1) Clementine Isabella Maria, geb. 8. Juni 1884 zu Preßburg.

2) Gabriele Caroline Luise Maria, geb. 20. April 1886 zu Preßburg.

3) Wilhelm Josef Christof August Maria, geb. 4. Juli 1890 zu Trpist.

3. Isabella Luisa Alexandrina Maria, geb. 6. Mai 1862 zu Wiesbaden, StkrD., verm. 16. September 1882 zu Trpist mit Victor Grafen Folliot von Crenneville-Poutet, K. u. K. Kämmerer und Legationsrat bei der oesterr.-ungar. Botschaft zu Madrid.

Wylich und Lottum.

[Blüht im Mannesstamme im Fürstlichen Hause „Putbus" fort; s. Goth. Hofkalender, III. Abteilung.]

Yorck von Wartenburg.

[Evangelisch. — Preußen (Provinz Schlesien). — Preuß. Grf. mit dem Prädikat „von Wartenburg" und Verleihung eines neuen Wappens d. d. Paris 3. Juni 1814. — Besitz: 1) das 1818 aus den Herrschaften Klein-Oels (779 Hekt.) und Bischwitz (497 Hekt.) mit Kantschwitz (206 Hekt.), Niehmen (133 Hekt.) und Spurwitz (21 Hekt.) und den Rittergütern Gaulau (292 Hekt.), Krausenau (177 Hekt.), Kauern (372 Hekt.), Weigwitz (290 Hekt.) und Hökricht (284 Hekt.) im Kreise Ohlau errichtete Fideikommiß Klein-Oels, dessen jedesmaliger Nutznießer seit 12. Oktober 1854 erbliches Mitglied des preuß. Herrenhauses ist. 2) Das Fideikommiß Schleibitz (392 Hekt.) mit Dörndorf (345 Hekt.) und Pühlau (501 Hekt.) im Kreise Oels. — S. Handbuch, S. 1096.]

† Hans Ludwig David Graf Yorck von Wartenburg (geb. 31. Mai 1805, † 12. Juli 1865), Fideikommißherr, Landesältester ꝛc., verm.

I) 5. Mai 1829 mit Bertha Johanna Auguste (geb. 3. Juni 1807, † 1. Mai 1845), des † Kön. preuß. Generalmajors von Brause Tochter; II) 21. August 1849 mit

Nina, geb. 23. September 1824, des † Ignaz von Olfers, Kön. preuß. Wirkl. GRats, Sekretärs des Schwarzen Adlerordens und Generaldirektors der Königl. Museen, und der † Hedwig geb. von Stägemann Tochter.

Kinder: a) 1r **Ehe**: 1. Hans Ludwig David Paul, geb. 1. März 1835 zu Berlin, Fideikommißherr auf Klein-Oels und erbliches Mitglied des preuß. Herrenhauses, Kön. preuß. Hauptmann à la suite der Armee und Regierungsassessor a. D., verm 3. Oktober 1860 zu Klein-Oels mit

Luise, geb. 28. April 1838, des † Ludwig von Wildenbruch, Kön. preuß. Generalleutnants und außerordentl. Gesandten und bevollm. Ministers a. D., und dessen † erster Gemahlin Ernestine geb. von Langen Tochter. [Klein-Oels.]

Kinder: 1) Hans Ludwig David Paul Heinrich, geb. 16. Oktober 1861 zu Breslau, Dr. jur., Kön. preuß. Regierungsassessor und Premierleutnant der Reserve des Husarenregts von Schill (1. schles.) Nr. 4.

2) Eva, geb. 25. Mai 1863 zu Potsdam.

3) Bertha, geb. 2. Juli 1864 zu Potsdam, verm. 15. August 1885 zu Klein-Oels mit Leopold Grafen von Kalckreuth, Professor der Malerei, Kön. preuß. Leutnant der Reserve des 1. Garderegts zu Fuß.

4) Veronica, geb. 18. Juni 1867 zu Klein-Oels, verm. 22. Septbr 1890 daselbst mit Henning von Klitzing auf Nieder-Zauche, Kön. preuß. Landrat, Leutnant der Reserve des 1. Garderegts zu Fuß.

5) Hans Ludwig David Wolfgang Ernst, geb. 4. Juni 1873 zu Berlin.

2. Hans Ludwig David Peter, geb. 10. April 1838 zu Klein-Oels, Fideikommißherr auf Schleibitz, Ehrenritter des Johanniterordens, Kön. preuß. Rittmeister a. D. und Landesältester, verm. 3. Oktober 1862 zu Landin mit

Leontine, geb. 31. August 1843, des † Hasso von Bredow auf Landin in der Provinz Brandenburg, Kön. preuß. Landrats a. D., und der Valesca geb. Gräfin von Schmettow Tochter.

Kinder: 1) Hans Ludwig David Hasso, geb. 9. Juli 1863 zu Brandenburg, Kön. preuß. Regierungsassessor und Leutnant der Reserve des Leib-Kürassierregts Großer Kurfürst (schles.) Nr. 1.

2) Nina, geb. 22. März 1866 zu Schleibitz.

3) Leontine, geb. 9. Januar 1868 zu Schleibitz.

4) Hans Ludwig David Peter Martin, geb. 10. November 1872 zu Schleibitz, Kön. preuß. Leutnant im Kürassierregt Kaiser Nikolaus I. von Rußland (brandenburg.) Nr. 6.

3. Hans Ludwig David Albert, geb. 13. März 1844, verm. I) 19. Juli 1871 zu Weimar mit Anna Gräfin von Kalckreuth (geb. 13. Juli 1850, † im April 1879); II) 20. Juli 1880 mit

Helene Gräfin von Kalckreuth, geb. 17. September 1852, Schwester der Vorigen. [Klein-Oels.]

— b) 2r **Ehe**: 4. Hans Ludwig David Maximilian, geb. 12. Juni

1850 zu Klein-Oels, Kön. preuß. Major und etatsm. Stabsoffizier im Leib-Kürassierregt Großer Kurfürst (schles.) Nr. 1, verm. 4. März 1889 zum Samm in Esthland mit

Magdalene Caroline Josefine, geb. 16. Novbr 1859, des † Johann von Bronikowski und der † Marie geb. von Werth Tochter.

5. Marie Albertine Margarethe, geb. 6. März 1852 zu Berlin, verm. 17. März 1871 daselbst mit Friedrich Wilhelm Frhrn von Willisen († 26. Juni 1875), Kön. preuß. Rittmeister aggreg. dem 1. brandenburg. Ulanenregt Nr. 3.
6. Hedwig Pauline Luise, geb. 26. Februar 1859 zu Berlin, verm. 24. Mai 1886 zu Klein-Oels mit Max von Katte auf Roskow, Kön. preuß. Oberstleutnant a. D.

Yrsch.

[Katholisch. — Bayern und Baden. — Alter Reichs-Banner- und Freiherrnstand d. d. Wien 2. Januar 1690; Reichsgrf. und bayr. Grf. 15. Juni 1792 (vom Kurfürsten Carl Theodor von Pfalzbayern, als Reichsvikar); eingetragen in die Grafenklasse der Kön. bayr. Adelsmatrikel 30. Juni 1809 — Besitz: das Fideikommiß Freiham in Oberbayern. — S. Handbuch, S. 1097.]

I. Linie.

[Abstammend vom Grafen Carl Theodor (geb. 27. Januar 1766, † 28. März 1854).]

† Eduard Graf von Yrsch (geb. 8. Juli 1797, † 9. März 1862, Fideikommißherr 2c., Kön. bayr. Kämmerer, Oberzeremonienmeister 2c., verm. 15. Februar 1832 mit Maria Anna Luise Gräfin von Kreith [geb. 12. Juni 1812, † 2. Septbr 1894 zu München], Kön. bayr. Palastdame mit dem Prädikat „Exzellenz", Ehrendame des Kön. bayr. Theresienordens).

Kinder: 1. Carl Theodor Friedrich Christian August Josef, geb. 4. Dezember 1832, Fideikommißherr auf Freiham, Mitbesitzer von Ober- und Unter-Gimpern, Wagenbach und Eulenberg im Großherzogtum Baden, Kön. bayr. Kämmerer, verm. 20. Novbr 1864 zu Wischenau in Mähren mit

Christine Gräfin von Hompesch-Bollheim, geb. 14. Juni 1837, StkrD. [Mitter-Sendling bei München.]

2. Adelheid Catharina Maria Anna, geb. 14. Januar 1835, verm. 15. Februar 1854 mit Otto Frhrn von Magerl († 17. März 1865), Kön. bayr. Kämmerer und Rittmeister a. D. [München.]
3. Friedrich Christian August, geb. 30. Januar 1837, Mitbesitzer von Ober- und Unter-Gimpern, Wagenbach und Eulenberg, Kön. bayr. Kämmerer und Rittmeister à la suite, verm. 14. Januar 1873 mit

Wilhelmine Gräfin von Otting und Fünfstetten, geb. 17. Februar 1852. [München.]

Tochter: Anna Maria Luise Athenais, geb. 4. Januar 1874 zu München.

II. Linie: Yrsch-Pienzenau.

[Abstammend vom Grafen Carl August (geb. 21. Februar 1769, † 23. Juli 1846). — Bayr. Namen- und Wappenvereinigung „Yrsch-Pienzenau" 21. August 1857. — S. Jahrg. 1859, S. 968.]

† Carl August Graf von Yrsch-Pienzenau (geb. 21. Februar 1769, † 23. Juli 1846, Kön. bayr. Kämmerer und Oberst, verm. 12. Februar 1801 mit Caroline Freiin von Pienzenau [geb. 23. März 1783, † 11. Juni 1862 zu Landshut]).

Kinder: 1. Sigismund Carl August, geb. 24. Oktober 1808, Mitbesitzer von Ober- und Unter-Gimpern, Wagenbach und Eulenberg, Kön. bayr. Kämmerer und Oberst à la suite, verm. 5. Juni 1839 mit

Adelheid von Stetten (aus der alten Patrizierfamilie in Augsburg), geb. 13. Februar 1820 (protestantisch), Ehrendame des Kön. bayr. Theresienordens. [München.]

Sohn: Ludwig, geb. 6. Mai 1842, Kön. bayr. Kämmerer und Regierungsassessor a. D., verm. 31. August 1872 mit

Marie Gräfin und Edler Herrin zu Boineburg und Lengsfeld, geb. 23. Juni 1854 (protestantisch). [München.]

Kinder: (1) Elisabeth Adelheid Marie, geb. 25. August 1878 zu München.

(2) Wilhelm Sigmund, geb. 14. Januar 1880 zu München.

(3) Konrad Carl Theodor, geb. 27. April 1881.

(4) Gertraud Helene Maria Anna, geb. 27. November 1884.

2. Emma Agnes, geb. 26. Dezember 1818, verm. 22. November 1836 mit Ludwig Grafen von (Rheinstein und) Tattenbach, Kön. bayr. Oberst a. D.

Ysenburg-Philippseich.

[Evangelisch-lutherisch. — Bayern. — Dynastischer Abkunft; Reichsgrf. d. d. Argentinä 26. August 1422; bestätigt 12. November 1547; eingetragen in die Kön. bayr. Adelsmatrikel bei der Grafenklasse 21. Dezember 1812. — S. Handbuch, S. 376. — S. die Hauptlinie „Ysenburg-Philippseich" im Hofkalender, II. Abteilung.]

† Wilhelm Christof Graf von Ysenburg-Philippseich (geb. 15. Juni 1782, † 29. Februar 1860, Kön. bayr. General der Infanterie z. Disp., verm. 20. Dezember 1808 mit Henriette Juliane Charlotte Freiin von Normann [geb. 26. März 1787, † 18. Oktbr 1863 zu München]).

Söhne: 1. Georg August Carl Wilhelm, geb. 7. Septbr 1813, Kön. bayr. Oberstleutnant a. D. [München.]

2. † Ludwig Rudolf Georg Adolf Friedrich Alexander (geb. 7. Februar 1815, † 3. Februar 1889 zu München), Kön. bayr. Generalleutnant z. Disp., verm. 19. August 1850 mit

Friederike Freiin von Könitz, geb. 19. Septbr 1832. [München.]

Kinder: 1) Fanny Wilhelmine Henriette Luise Friederike Georgine, geb. 20. August 1852.

2) Henriette Julie, geb. 3. Juli 1854.

3) Wilhelm Alexander Friedrich Heinrich, geb. 14. April 1856, Kön. bayr. Kämmerer, Rittmeister und Eskadronchef im 4. Chev.-leg.-Regt, verm. 17. April 1890 mit
Adelheid Keller von Schleitheim, Freiin von und zu Ysenburg, geb. 7. April 1868.
Kinder: (1) Emma Friederike Josepha Ludowika Heilwig, geb. 28. August 1891.
(2) Ludwig Joseph Albert Franz Heinrich Dieter, geb. 23. Juli 1893.

3. Wilhelm Moritz Philipp Ferdinand, geb. 14. Dezbr 1816, Kön. bayr. Generalmajor a. D., verm. 18. Januar 1842 mit Josefine Clementine von Lambert (geb. 5. Juli 1818, † 22. Dezember 1866). [Bamberg.]
Töchter: 1) † Felicitas Caroline Julie (geb. 16. Oktbr 1842, † 9. Septbr 1894 zu Zuzel in Galizien).
2) Marie Luise Alexandrine Angelica, geb. 8. Dezember 1843.

4. † Philipp Ernst (geb. 30. Juli 1818, † 10. Juli 1866), Kön. bayr. Major und Kommandant des 7. Jägerbataillons, verm. 10. August 1850 mit
Henriette Freiin von Könitz, geb. 5. Novbr 1828. [München.]

(Thabasz von Zakuskie-) Zakuski.

[Katholisch. — Oesterreich (Galizien) und Rußland (Polen). — Masowischer Uradel; Stammgut Zakuskie (nunmehr Zakuski) im Kreise Grójec (Gouvernement Warschau) des jetzigen Königreichs Polen. — Erbländ.-oesterr. Bestätigung des Grafenstandes d. d. Wien 18. Mai 1776 (von der Kaiserin Maria Theresia für Ignaz). — W.: Junosza. — S. Jahrgang 1876, S. 912.]

† Theophil Adalbert Graf Thabasz von Zakuskie-Zakuski (geb. 19. April 1760 zu Krakau, † 9. August 1831 zu Andrychów [Sohn des obigen Ignaz], Kön. poln. Kron-Hofschatzmeister, Oberstlandküchenmeister von Galizien und Lodomerien, verm. I) mit Honorata [† . . . 1819 zu Garzden], geschiedener Fürstin Lubomirska, verwitw. Gräfin von Igelström geb. von Stempkowska, StkrD.; II) mit Marianne [geb. . . . . , † 21. August 1833 zu Wrocanka in Galizien] verwitw. von Winki-Winogrodzki, geb. von Górska).
Söhne: a) 1r Ehe: 1. † Josef Bonaventura Ignaz (geb. 17. Juli 1787 zu Ojców in Russisch-Polen, † 25. April 1866 zu Krakau, Herr auf Jasienica [nicht mehr im Besitz der Familie] in der Bezirkshauptmannschaft Brzozów in Galizien und [bis 1831] auf Prystawiany und Puszołaty in Russisch-Litauen, Kön. poln. Generalmajor, Flügeladjutant [aus dem Stande des polnischen Heeres] der Kaiser von Rußland und Könige von Polen Alexander I. und Nikolaus I., Kurator der Jagellonischen Universität zu Krakau, [französischer baron de l'Empire 1813], verm. 28. August 1816 zu Krakau mit Sofie Antonina Marianne Barbara [geb. 15. Juni 1794 zu Siedliszowice, † 6. Juni 1881 zu Krakau], des Adam Grafen Przerembski und der Lucia geb. Gräfin Wodzicka Tochter, Herrin

auf Demblin und Siedliszowice (zusammen 3841 niederoesterr. Joch) in der Bezirkshauptmannschaft Dombrowa in Galizien, sowie auf Grabki und Januszowice im Gouv. Kielce in Russisch-Polen).

Sohn: † Siegmund Gottlieb Adam Hippolyt Eusebius (geb 12. August 1817 zu Krakau, † 23. November 1872 daselbst, verm. 10. November 1853 zu Kolbuszowa in Galizien mit Henriette Marianne Constantia [geb. 17. Juli 1825 zu Maka in Galizien, † 27. November 1888 zu Kwilcz], des Constantin von Rucki auf Kolbuszowa und der Lucia Adele geb. Gräfin Tyszkiewicz Tochter).

Töchter: (1) Sofie Clementine, geb. 24. August 1854 zu Tarnów in Galizien, verm. 15. August 1881 zu Jasienica mit Stanislaus Josef Peter Adam Sebastian Ritter von Wysocki, Reichsratsabgeordnetem. [Wien.]

(2) Hedwig Angelica Constantia, geb. 24. November 1858 zu Grabki in Russisch-Polen, verm. 20. September 1887 zu Krakau mit Hector Grafen Kwilecki auf Kwilcz ꝛc., Kön. preuß. Premierleutnant der Garde-Landwehrkavallerie.

2. † Theophil Carl (geb. 25. Januar 1794 zu Warschau, † 28. Novbr 1845 zu Iwonicz, Herr auf Iwonicz ꝛc., Kaiserl. russ. Kammerherr und Geschäftsträger in der Schweiz, verm. 1826 mit Amalie Prinzessin von Kozielsko-Ogińska [geb. 10. Juli 1803 zu Zaleśie bei Wilna, † 5. September 1858 auf der Insel Ischia]).

Kinder: 1) † Michael Carl (geb. 24. Februar 1827 zu Wilna, † 16. April 1893 zu Iwonicz, Herr auf Iwonicz, Ehrenritter des souver. Malteserordens, K. u. K. Kämmerer und Major a. D., verm. 9. Mai 1860 mit Helene Marie [† 30. Januar 1892 zu Iwonicz], des Hippolyt Grafen Brzostowski auf Czarnożyły und der Emma geb. Prinzessin Ogińska Tochter, Herrin der Herrschaften Czarnożyły, Dymki und Bolków, StkrD.).

Kinder: (1) Emma Marie Helene, geb. 20. Juli 1863, Herrin auf Iwonicz (1499 niederoesterr. Joch) in der Bezirkshauptmannschaft Krosno in Galizien.

(2) Joseph Carl Adam, geb. 12. Oktober 1867, Herr der Herrschaften Czarnożyły mit Raczyn, Dymki mit Choyna und Huta, und Bolków (ca 15 000 Joch) in Russisch-Polen, verm. 15. Oktober 1892 zu Warschau mit

Isa, geb. 19. August 1872 zu Krakau, des Vincenz Grafen Tyszkiewicz und der Sophie geb. von Pruska Tochter.

2) Eugenie Sofie Marie, geb. 7. August 1829 zu Gulbin in Russisch-Litauen, verm. 17. April 1849 zu Wien mit Ladislaus Ritter von Gołasze-Dąb-Gołaszewski auf Targowiska in Galizien.

3) Honorata Ida Emma, geb. 13. August 1831 zu Memel, verm. 15. April 1849 zu Wien mit Theophil Adalbert Ritter von Ostaszewski († 9. Aug. 1889) auf Wzdów, Grabownica und Klimkówka in Galizien.

4) Carl Bernhard, geb. 20. August 1834 zu Memel, Ehrenritter des souver. Malteserordens, K. u. K. Kämmerer, außerordentl. Gesandter und bevollm. Minister und Mitglied der Direktion der ägyptischen Staatsschuldenkasse. [Kairo.]

5) Stanislaus Maria Josef, geb. 28. Dezbr 1838 zu Iwonicz.

6) Rosa Angela Ida, geb. 11. September 1841 zu Iwonicz, StkrD., verm. 10. Oktober 1863 zu Wien mit Hugo Grafen von Seilern und Aspang († 15. November 1886).

7) Johanna Amalie Franziska, geb. 27. Mai 1843 zu Iwonicz, verm. 27. Dezember 1860 zu Frysztak in Galizien mit Veit Grafen von Żelanka-Żeleński († 7. Februar 1873) auf Brzésko und Słotwina in Galizien, K. K. Kämmerer.

— b) 2r Ehe: 3. † Johann Konrad (geb. 25. November 1820 zu Jasienica, † 27. März 1887 [eingetragen in die galizische Adelsmatrikel am 12. Juni 1874], verm. 7. Mai 1844 zu Kaschau in Ungarn mit Emilie Leopoldine von Auerhammer [geb. 26. Dezember 1826 zu Lemberg, † 20. September 1891 zu Potok]).

Kinder: 1) Helene Josepha, geb. 19. April 1848 zu Żółków in Galizien, verm. 25. Mai 1869 zu Lemberg mit Franz Octav Ritter von Huk-Żurakowski auf Charkowce und Worobjówka im Gouvernement Wolhynien in Rußland.

2) † Johanna Sofie (geb. 29. April 1851 zu Żółków, † 21. Mai 1894 zu Görlitz), verm. 25. Oktober 1870 zu Luczyce bei Przemyśl in Galizien mit Carl Edmund Ritter von Dzieża-Łoziński auf Potok und Turaszówka in Galizien.

3) Emilian Ludwig, geb. 31. Dezember 1852 zu Żółków [eingetragen in die galizische Adelsmatrikel 12. Juni 1874], verm. 14. Oktober 1882 zu Budapest mit Gisella Elisabeth Marie Nendtvich von Cserkút (geb. 10. Juni 1859 zu Ofen, † 5. Januar 1894 zu Sušak).

Sohn: Theophil Johann Carl, geb. 10. Juli 1883 zu Ofen.

(Saryusz von Zamość-) Zamoyski.

[Katholisch. — Rußland (Polen), Oesterreich (Galizien), Ungarn, Preußen (Provinz Posen) und Frankreich. — Kleinpoln. Uradel. — W.: Jelita. — S. Jahrg. 1870, S. 1222, Jahrg. 1863, S. 1023, und Jahrg. 1862, S. 1012.]

A. Älteres Gräfliches Haus.

[Galiz. Grf. d. d. Wien 30. Januar 1780 (von der Kaiserin Maria Theresia für die Gebrüder Johann Jacob und Andreas). — Besitz: das 1589 gegründete und 1590 bestätigte Majorat Zamość c. p. im russ. Gouvernement Lublin.]

† Stanislaus Graf Saryusz von Zamość-Zamoyski (geb. 13. Januar 1775, † 2. April 1856 zu Wien, XII. Majoratsherr, Präsident des Senats des Königreichs Polen, Kaiserl. russ. Wirkl. GRat, verm. 20. Mai 1798 mit Sophie Prinzessin Czartoryska [geb. 15. Oktober 1778 zu Warschau, † 27. Februar 1837 zu Florenz]).

Kinder: 1. † Constantin (geb. 9. April 1799, † 9. Januar 1866, XIII. Majoratsherr, verm. mit Angelica Prinzessin Sapieha [geb. . . . . , † 2. Oktober 1855]).

Kinder: 1) Pelagia, geb. 17. September 1830, verm. I) 1853 mit Alexander Rembieliński († 13. Februar 1872); II) 19. März

1873 zu Paris mit Xaver Grafen Branicki († 22. November 1879). [Warschau.]

2) † Thomas Franz (geb. 18. Januar 1832, † 21. Dezember 1889 zu San Remo), XIV. Majoratsherr, verm. 26. September 1869 mit

Marie, des † Moritz Grafen Potocki und der † Luise geb. von Bobr-Piotrowicka Tochter; wiederverm. 25. Juli 1893 zu Klemensów mit Constantin Prinzen Lubomirski. [Warschau.]

Kinder: (1) Natalie Marie Angelika Luise, geb. 27. Juli 1870 zu Warschau, verm. 29. Januar 1891 mit Stephan Prinzen Lubomirski.

(2) Moritz Clemens, geb. 30. Juli 1871, XV. Majoratsherr. [Warschau und Schloß Klemensów in Russisch-Polen.]

(3) Franz Thomas, geb. 30. Juli 1873.

(4) Marie, geb. 9. Mai 1877 zu Warschau.

(5) Josef, geb. 14. Mai 1880.

3) † Carl Ignaz (geb. 14. März 1834 zu Klemensów, † 2. Februar 1892 zu Paris), verm. 15. Januar 1874 zu Paris mit

Marie, des † Leopold von Kronenberg, Bankiers zu Warschau, und der Rosa geb. Leo Tochter. [Paris und Stara-Wieś.]

2. † Andreas Arthur (geb. 2. April 1800 zu Wien, † 29. Oktober 1874 zu Krakau, poln. Minister des Innern, Gründer der Weichsel-Dampfschiffahrt ꝛc., verm. 16. Septbr 1824 mit Rosa [geb. 16. Juni 1802, † 27. Oktober 1862], des † Anton Grafen Potocki, Kön. poln. Generals der Infanterie und Senator-Kastellans, Tochter).

Kinder: 1) Cäcilie, geb. 10. Mai 1831, verm. 15. Juli 1853 mit Georg Fürsten Lubomirski († 24. Mai 1872), Majoratsherrn auf Przeworsk ꝛc. [Krakau und Myślenice in Galizien.]

2) Johann Michael, geb. 29. November 1832. [London.]

3) Rosa, geb. 29. Juli 1836, verm. 5. Juni 1859 mit Eugen Prinzen Lubomirski. [Kruszyna.]

4) Andreas Anton, geb. 14. April 1838. [Krakau.]

5) Wdzislaus, geb. 30. Mai 1842, Herr der Herrschaft Jadów in Russisch-Polen, verm. 28. September 1865 mit

Marie, des Johann von Szwykowski und der † Marie geb. Niemcewicz Tochter. [Warschau, Lochów und Mińkowicze in Russisch-Polen.]

Töchter: (1) Rosa Hedwig, geb. 29. August 1866.

(2) Marie, geb. 20. März 1868, verm. 30. April 1889 zu Warschau mit Wladislaus Prinzen Drucki-Lubecki. [Szczuczyn in Russisch-Polen.]

(3) Hedwig Sofie Christine, geb. 27. März 1875.

(4) Therese, geb. 1876.

(5) Johanne, geb. 1879.

(6) Isabella, geb. 1881.

3. † Johann (geb. 16. Februar 1802, † 5. Dezember 1879 zu Tyczyn, Herr auf Kozłówka ꝛc., Kaiserl. russ. Kammerherr, verm. 4. Juli 1843 mit Anna Gräfin Mycielska [geb. 25. Juni 1818, † 15. Dezbr 1859 zu Paris]).

Kinder: 1) Hedwig, geb. 11. April 1844, Herrin auf Tuliszków,

K. u. K. PD., verm. 12. Mai 1868 zu Paris mit Ludwig Grafen von Granów-Wodzicki auf Tyczyn in Galizien († 12. August 1894), K. K. GRat, Landmarschall in Galizien ꝛc. [Wien und Tyczyn.]

2) Constantin, geb. 22. Februar 1846, Herr der Herrschaft Kozłówka im Kreise Lublin in Russisch-Polen, verm. 30. August 1870 zu Warschau mit
Angela, des † Thomas Grafen Potocki auf Moskorzewo und der Wanda geb. Gräfin Ossolińska, wiederverm. Fürstin Jabłonowska, Tochter. [Schloß Kozłowka und Warschau.]

3) Johann Ladislaus, geb. 6. Juli 1849, Herr der Herrschaft Sokołow in Galizien, verm. 19. März 1881 zu Paris mit Louise Eugenie Pelissier (geb. 5. März 1860, geschieden im Mai 1888), des † Jean Jacques Aimable Pelissier, Duc de Malakoff, Marschalls von Frankreich, und der Sophie geb. de Valera Tochter. [Sokołów.]

4. † Ladislaus (geb. 24. März 1803 zu Paris, † 11. Januar 1868 daselbst), Kön. großbritann. Divisionsgeneral, verm. 14. Oktober 1852 mit
Hedwig Gräfin von Kościelec-Działyńska, geb. 4. Juli 1830, Herrin auf Jarosławiec, Babin und Bagrowo im Kreise Schroda der Provinz Posen. [Paris und Zakopane in Galizien.]
Kinder: 1) Johann Ladislaus, geb. 18. Oktober 1853, Herr auf Kórnik ꝛc. im Kreise Schrimm in der Provinz Posen und auf Zakopane in Galizien. [Zakopane.]
2) Marie, geb. 1860.

5. † Zdzislaus (geb. 28. Januar 1810, † 13. August 1855 zu Wien, verm. 6. April 1834 mit Josefine [† 20. Mai 1880 zu Krakau], des † Josef Walicki, Staroſten von Mszczonów, und der † Klementine verwitw. gewes. Gräfin Rzewuska, geb. von Skarbek-Kozietulska Tochter).
Kinder: 1) Stefan, geb. 7. September 1837, Herr der Herrschaft Wysock in Galizien, Mitglied des Herrenhauses des oesterr. Reichsrats auf Lebenszeit, verm. 24. August 1870 zu Krzeszowice mit
Sofie, des † Adam Grafen Potocki auf Krzeszowice und der Katharina geb. Gräfin Branicka Tochter. [Krakau und Wysock.]
Kinder: (1) Adam Zdzislaus, geb. 30. Septbr 1872 zu Wysock.
(2) Ladislaus, geb. 19. Dezember 1873.
(3) Sigmund, geb. 26. April 1875 zu Krzeszowice.
(4) Sofie, geb. 20. Januar 1880.
(5) Katharine, geb. 1883.
(6) Wanda, geb. 15. September 1892 zu Krakau.
2) Sofie, geb. 30. Oktober 1839, K. u. K. PD., verm. 15. Juli 1861 zu Krakau mit Johann Grafen Tarnowski († 12. Mai 1894 zu Lemberg), Herr auf Dzików ꝛc., K. K. GRat, Landmarschall in Galizien ꝛc. [Lemberg und Schloß Dzików in Galizien.]
3) Marie, geb. 25. April 1841, verm. 24. Juni 1863 mit Thaddäus Johann Prinzen Lubomirski. [Warschau und Maka-Wies in Russisch-Polen.]
4) Wanda, geb. 13. Dezember 1846, Herrin der Herrschaft Mogiel-

nica in Russisch-Polen, verm. 29. Dezember 1875 zu Krakau mit Stanislaus Grafen Grocholski auf Pietniczany in Russisch-Polen.

6. † August (geb. 8. November 1811, † 23. Februar 1889 zu Bachórzec, Erbherr auf Włodawa und Rożanka im russ. Gouvernement Siedlec, verm. 8. April 1843 mit Elfriede [† 26. Februar 1873 zu Warschau], des † Rudolf Grafen Tyzenhaus und der Genoveva geb. von Puslowska Tochter).

Kinder: 1) Elisabeth, geb. 15. August 1846, verm. 9. Juni 1872 zu Leopol mit Ignaz Grafen Krasicki von Siecin auf Bachórzec in Galizien.

2) Marie, geb. 7. Dezember 1847, verm. 1868 zu Warschau mit Paul Popiel. [Sciborzyce.]

3) August Adam, geb. 15. Januar 1856, Herr der Herrschaft Włodawa, verm. 2. Oktober 1883 zu Warschau mit

Rosa Gräfin Zamoyska, geb. 31. Dezbr 1862 (s. unten). [Schloß Rożanka in Russisch-Polen.]

Töchter: (1) Sophie, geb. 4. Februar 1885 zu Warschau.

(2) Marie, geb. 16. Juli 1886 zu Warschau.

4) Anna, geb. 26. November 1858, verm. im November 1890 zu Bachórzec mit Johann Grafen Zamoyski (s. unten).

5) Thomas, geb. 2. Februar 1861, Herr der Herrschaft Iwie und des Gutes Jabłoń in Russisch-Polen, verm. 30. August 1887 zu Wien mit

Ludmilla Gräfin Zamoyska, geb. 28. Januar 1864 (s. B.). [Jabłoń bei Warschau.]

Kinder: (1) Elisabeth, geb. 1888 zu Warschau.

(2) Elfrida, geb. . . . 1890 zu Bresztovány in Ungarn.

(3) August, geb. 28. Juni 1893 zu Jablon.

7. † Stanislaus (-Kostka) Johann Andreas (geb. 13. August 1820, † 27. Juni 1889 zu Podzamcze, Erbherr auf Maciejowice und Magnuszew im russ. Gouvernement Siedlec, verm. 10. Juni 1851 mit Rosa Marianne Eva [geb. 12. Februar 1831, † 21. April 1890 zu Podzamcze], des † Przemyslaus Grafen Potocki nnd der Therese geb. Prinzessin Sapieha Tochter).

Kinder: 1) Andreas Przemyslaus Constantin Johann Ladislaus Zdzislaus August Stanislaus (-Kostka) Adam Albert, geb. 10. Juli 1852 zu Warschau, Herr auf Lubowla in Ungarn und Druzbaki, verm. 19. November 1885 zu Paris mit

Caroline Prinzessin von Bourbon und beider Sizilien, des Grafen von Trapani Tochter, geb. 20. März 1856. [Warschau und Schloß Lubowla in Ungarn.]

Kinder: (1) Maria Josefa, geb. 23. Mai 1887 zu Warschau.

(2) Franz de Paul, geb. 22. Mai 1888 zu Lubowla.

(3) Stanislaus (-Kostka), geb. 20. Dezbr 1889 zu Warschau.

(4) Rosa Elisabeth, geb. 20. April 1891 zu Krakau.

2) Marie Celine Hedwig Elisabeth, geb. 24. November 1855 zu Wien.

3) Therese Marie Elisabeth, geb. 26. Februar 1858 zu Warschau, verm. 29. April 1884 daselbst mit Ludwig Grafen von Plater-Syberg.

4) Johann-Florian, geb. 13. August 1860 zu Podzamcze, verm. im November 1890 zu Bachórzec mit
Anna Gräfin Zamoyska, geb. 26. November 1858 (s. oben).
5) Rosa Marie Elisabeth Alexandrine, geb. 31. Dezember 1862 zu Warschau, verm. 2. Oktober 1883 daselbst mit August Grafen Zamoyski (s. oben).
6) Constanze Anna Marie, geb. 2. Juli 1864 zu Pau in Südfrankreich.
7) Sofie Marie Josefine, geb. 23. März 1866 zu Pau, verm. 30. August 1886 zu Warschau mit Thaddäus Grafen Grocholski auf Strzyszawka in Russisch-Polen.
8) Stanislaus (-Kostka) Peter Andreas Josaphat, geb. 24. Juli 1867 zu Pau.
9) Ladislaus-Leo, geb. 11. August 1868 zu Pau.
10) Hedwig Marie Kunigunde Griselde, geb. 14. Februar 1870 zu Podzamcze.
11) Adam-Michael Louis von Gonzaga Marcus, geb. 18. Juni 1873 zu Podzamcze.
12) Elisabeth Marie Bronislawa Antoinette, geb. 3. September 1874 zu Podzamcze.

B. Jüngeres Gräfliches Haus.

[Oesterr. Grf. d. d. Wien 14. Juli 1820 (für Stanislaus).]

† Stanislaus Graf Sarnusz von Zamość-Zamoyski (geb. . . . . , † . . . . . , verm. mit Luise [geb. . . . . , † . . . . .], des † Martin Grafen Grocholski und der Cäcilie geb. Gräfin Chołoniewska Tochter).

Söhne: 1. † Adam (geb. 26. April 1793, † 1865), Herr der Herrschaften Lopatyn und Szczurowice in Galizien, verm. mit
Rosalia von Grabianka, geb. 1818, Herrin auf Ochladów, Zelechow und Mukanie in Galizien.
Töchter: 1) Wanda, geb. 27. März 1837.
2) Ludovica, geb. 18. April 1850, Herrin auf Dębiny (1006 Joch), Opłucko (240 Joch) und Niwice (820 Joch) in Galizien, verm. 8. Januar 1876 mit Ladislaus Ritter von Rozwadowski, Herrn auf Tuchów und Brzozowa in Galizien, K. u. K. Major im Geniestabe d. R.

2. † Joseph (geb. 17. März 1797, † 3. Januar 1882 zu Bresztovany, K. K. Oberleutnant a. D., verm. 15. Oktober 1825 mit Eleonore Gräfin von Abensperg und Traun [geb. 18. März 1803, † 2. Juni 1882 zu Ober-St.-Veit bei Wien]).
Söhne: 1) Franz-Xaver, geb. 8. September 1826, K. u. K. Kämmerer und Rittmeister a. D., verm. 3. November 1861 zu Mołoczki in Wolhynien mit
Albertine, des † Johann Grafen Gižycki und der Josefine geb. Gräfin Walewska Tochter. [Mołoczki in Russisch-Polen.]
Tochter: Marie Eleonore, geb. 16. Oktober 1862, verm. 23. Ja-

nuar 1881 zu Wien mit Adam Prinzen Lubomirski († .. Dezbr 1893), Majoratsherrn auf Mižyniec ꝛc. [Mižyniec in Galizien.]

2) Josef Julian Franz Anton, geb. 9. Januar 1831, Dr. jur., K. u. K. Kämmerer und Rittmeister a. D., verm. 5. Oktober 1867 zu Grodietz mit Annalore (Anna Eleonore) Freiin Zobel von Giebelstadt und Darstadt (geb. 15. Mai 1848 zu Grodiec in Oesterr.-Schlesien, † 10. Mai 1890 zu Pallanza). [Preßburg.]

Kinder: (1) Sofie Maria Anna Eleonora Adolfine Ludmille Frédérique, geb. 4. Juli 1868 zu Bresztovan bei Tyrnau in Ungarn, StkrD., Hofdame J. K. u. K. H. der Frau Erzherzogin Maria Josepha.

(2) Jan-Józin (Johann-Josef) Heinrich Maria Franz Eugen Philipp Anton,
(3) Jeanne-Lore (Johanne-Eleonore) Gabriele Maria Therese Sofie Anna Ludmille, } Zwillinge, geb. 4. Mai 1873 zu Preßburg.

(4) Feri Franz-Josef Maria Béla, geb. 7. September 1876 zu Moteſicz in Oberungarn.

(5) Jadwiga (Hedwig) Maria Ludmilla Leona, geb. 20. Februar 1878 zu Moteſicz.

(6) Marie (Maja), geb. 9. April 1887 zu Preßburg.

3) Eugen, geb. 23. Dezember 1833, K. u. K. Kämmerer und Rittmeister a. D., verm. 18. November 1860 mit Marie (geb. 1842, † 13. Februar 1864), des † Ignaz Oskay von Ocsco und Felső-Dubovan, Kön. ungar. Rats, und der † Judith geb. Zerdahelyi de Nyitra-Zerdahely Tochter. [Bresztovány bei Tyrnau.]

Töchter: (1) Maria Judith Eleonore Eugenie Ludmille, geb. 2. Dezember 1861, StkrD., verm. 20. Mai 1885 zu Preßburg mit Albert Frhrn Steiger von Münsingen, K. u. K. Kämmerer und Oberleutnant a. D.

(2) Ludmille, geb. 28. Januar 1864, verm. 30. August 1887 zu Wien mit Thomas Grafen Zamoyski auf Jabłoń (s. A.).

Zay von Csömör.

[Lutherisch. — Ungarn. — Magyarischer Urstamm, seinen Adel und sein erstes Besitztum der Arpádschen Ländervertheilung verdankend; ungar. Baronat und Magnat 1. Juli 1560; ungar. Grf. d. d. Preßburg 12. November 1830 (für Emmerich). — S. Handbuch, S. 1097.]

† Carl Graf Zay von Csömör (geb. 12. Februar 1797, † 8. Oktober 1871 [des obigen Emmerich Sohn]), K. K. Kämmerer und (bis 1849) Generalinspektor der Kirchen und Schulen Augsburg. Konfession im Königreich Ungarn, verm. I) 22. Mai 1820 mit Caroline Freiin Prónay von Tót-Próna (geb. 27. Februar 1803, † 14. Februar 1852); II) 16. Februar 1857 mit

Aloisia Gräfin Berényi von Karáncs-Berény, geb. 23. Januar 1831 (katholisch). [Preßburg in Ungarn.]

Kinder 1r Ehe: 1. † Ludwig (geb. 18. Dezember 1821, † 7. April 1888 zu Hainburg), Erbherr auf Zay-Ugrócz, K. K. Kämmerer und Rittmeister a. D., verm. 8. Januar 1856 zu Rovnye mit

Marie Gräfin von Kolowrat-Krakowsky, geb. 22. Januar 1825 (katholisch), StkrD. und K. u. K. PD.

2. Albert Carl, geb. 22. Juni 1825, Erbherr auf Zay-Ugrócz, erbl. Mitglied des ungar. Oberhauses und Landtagsabgeordneter, verm. zu Zay-Ugrócz mit
Emilie, geb. 9. Septbr 1839 (katholisch), des Josef von Dubovszky und der Amalie geb. von Borsody Tochter.
Kinder: 1) Emilie, geb. 28. Juni 1857 zu Preßburg (katholisch).
2) Nicolaus, geb. 14. Jan. 1864, Herr der Herrschaft Topolovec in Kroatien, erbl. Mitglied des ungar. Oberhauses, verm. 12. Januar 1889 zu Budapest mit
Margit Gräfin Károlyi von Nagy-Károly, geb. 3. August 1868 (katholisch).
Sohn: Karl Albert, geb. 7. Juli 1890.
3) Ladislaus, geb. 1. April 1866, K. u. K. Leutnant der Reserve des Husarenregts Prinz zu Windisch-Graetz Nr. 11.
4) Karl Emerich, geb. 24. November 1867.
5) Luise (Ludovica) Marie Eleonore Gisella, geb. 2. September 1870 (katholisch).
6) Karl, geb. 9. März 1872.
7) Eleonore, geb. 2. Mai 1879 (katholisch).

3. Eleonore, geb. 3. April 1831, verm. I) 28. Mai 1854 mit Achilles Frhrn von Danckelman († 13. Februar 1858), K. K. Kämmerer; II) 20. August 1862 zu Zéla im Neutraer Komitat mit Victor Grafen von Grävenitz, K. u. K. Feldmarschall-Leutnant ꝛc.

Zech.

[Evangelisch. — Preußen. — Reichsadel und Ritterstand mit dem Titel „Edler Herr" d. d. Wien 1. Februar 1716; kursächs. Anerkennung 15. Mai 1717; Reichsfrhr. und Edler-Pannerherrnstand d. d. Wien 27. Januar 1729; kursächs. Anerkennung 6. Juli 1729; Reichsgrf. (im kursächs. Reichsvikariat) d. d. Dresden 14. August (notifiziert 7. Septbr) 1745 (für Bernhard Edlen Herrn von Zech). — S. Jahrg. 1867, S. 1019; vgl. auch den nachstehenden Artikel „Zech-Burkersroda".]

† Heinrich Bernhard Moritz Victor Graf von Zech (geb. 27. Mai 1829 zu Heibronn, † 9. April 1889 zu Wiesbaden), verm. 4. November 1855 mit
Dorothea, geb. 15. Oktober 1835, des † Wilhelm Stockhausen, Grhzgl. hess. Dekans, Tochter. [Wiesbaden.]
Kinder: 1. Dorothea Adeline Victorine Bertha Marie, geb. 15. Oktober 1856.

2. Victor Carl Ludwig, geb. 2. Mai 1858, Kön. preuß. Leutnant a. D., verm. 1. Februar 1889 mit
Anna Helms.
Tochter: Kolile, geb. 24. April 1892 zu Friedrich-Wilhelmshafen, Kaiser-Wilhelmsland auf Neu-Guinea.

3. Constantin Carl Friedrich, geb. 4. Februar 1860, verm. 20. April 1893 mit
Minette, des Kön. sächs. Oberstleutnants a. D. von Prinz Tochter.

4. Wilhelm Gustav Friedrich, geb. 5. Oktober 1862 zu Wiesbaden, Rechtsanwalt in Wiesbaden, Kön. preuß. Leutnant der Reserve des Füsilierregts von Gersdorff (hess.) Nr. 80, verm. 1. April 1889 zu Wiesbaden mit
Elisabeth, des † Carl Heiser Tochter.
Töchter: 1) Luise Marie Dorothea Johanna, geb. 17. Januar 1890 zu Hannover.
2) Dorothea Anna Minette, geb. 28. Juli 1893 zu Wiesbaden.

Zech, sonst von Burkersroda

(a. d. H. der Herren von Burkersroda).

[Evangelisch. — Preußen (die Provinzen Sachsen und Schlesien) und Königreich Sachsen. — Der laut Diplom d. d. Dresden 14. August 1745 (im kursächs. Reichsvikariat) dem Bernhard von Zech (s. dort) erteilte Reichsgrafenstand ward durch Adoption mit der Namen- und Wappenvereinigung „Zech, sonst von Burkersroda" als kön. preuß. Grafenstand laut Diplom d. d. Paris 18. September 1815 auf Johann Christian August von Burkersroda übertragen. — S. Handbuch, S. 1098; vgl. auch den vorhergehenden Artikel „Zech".]

† Julius Graf von Zech, sonst von Burkersroda (geb. 19. Juli 1805, † 17. Juni 1872), Herr auf Kötzschau, Bündorf ꝛc., Rechtsritter des Johanniterordens, Kön. preuß. Kammerherr, GRat und Mitglied des preuß. Herrenhauses auf Lebenszeit, verm. I) 14. Oktober 1834 mit Augustine Margarethe von Häseler (geb. 2. September 1809, † 8. Oktober 1845); II) 16. Dezember 1851 mit
Thecla, geb. 13. April 1824, des † Friedrich von Krosigk, Kön. preuß. Wirkl. GRats, Dompropstes zu Merseburg, und der Karoline geb. von Leipziger Tochter. [Bündorf bei Merseburg.]
Söhne: a) 1r Ehe: 1. † Julius (geb. 8. August 1835, † 20. Dezember 1876), Erbherr auf Goseck, Eulau, Bündorf und Geusa in der Provinz Sachsen, sowie auf Diebsa und Quitzdorf in Preuß.-Schlesien, Rechtsritter des Johanniterordens, Kön. preuß. Schloßhauptmann von Merseburg, verm. 14. November 1871 zu Gröditz mit
Elisabeth Franziska, geb. 21. Juli 1846, des † Georg Rudolph von Gersdorff auf Gröditz, Kön. sächs. Hofmarschalls, und der Isidore verw. gew. Gräfin von Zech, geb. von Bose Tochter; wiederverm. 16. Januar 1894 zu Baden-Baden mit Eugen von Roeder, Kön. preuß. Hauptmann à la suite des 1. Garderegts zu Fuß.
Söhne: 1) Georg Julius Christian, geb. 27. Oktober 1872 zu Dresden, Herr auf Goseck und Eulau im Kreise Querfurt und Geusa im Kreise Merseburg in der Provinz Sachsen, Kön. preuß. Leutnant im Leibgarde-Husarenregt.
2) Ludwig Rudolf, geb. 1. November 1873 zu Goseck, Herr auf Diebsa (760 Hekt.) und Quitzdorf (297 Hekt.) im Kreise Rotenburg in Preuß.-Schlesien.
3) Rudolf Otto Wilhelm, geb. 2. Mai 1875 zu Freiburg in Baden, Herr auf Bündorf im Kreise Merseburg, Kön. preuß. Avantageur im Königs-Ulanenregt (1. hannov.) Nr. 13.

— b) 2r Ehe: 2. Friedrich Ludwig, geb. 18. Februar 1853, Erbherr auf Börln und Radegast im Königreich Sachsen, sowie auf Kötzschau (seit 1518 im Familienbesitz) in der Provinz Sachsen, Rechtsritter des Johanniterordens, Kön. sächs. Kammerherr, verm. 18. Februar 1880 zu Gamig mit

Margarethe, geb. 5. September 1861, des Lothar von Lüttichau auf Gamig bei Dohna im Königreich Sachsen, Kön. sächs. Kammerherrn, und der Margarethe geb. von Posern Tochter. [Börln bei Dahlen.]

Kinder: 1) Luise Thecla Margarethe, geb. 22. März 1881 zu Dresden.

2) Ernst Lothar Julius, geb. 7. Februar 1885 zu Dresden.

3) Gertrud Maria, geb. 28. August 1887 zu Börln.

Zech auf Neuhofen.

[Katholisch. — Bayern. — Reichsfrhr. (im kurbayr. Reichsvikariat) 10. September 1745; kurbayr. Ausschreibung 28. Novbr 1747; Reichsgrf. mit Wappenvermehrung (dem der † steiermärk. Zech von Lobming) d. d. Wien 27. Septbr 1773; kurbayr. Anerkennung 19. Januar 1774; eingetragen in die Grafenklasse der Kön. bayr. Adelsmatrikel 30. Novbr 1813. — S. Handbuch, S. 1099.]

† Johann Nepomuk Felix Graf von Zech auf Neuhofen (geb. . . . ., † . . . . ., Herr auf Neuhofen, Soln, Warnberg und Königswiesen, verm. mit Friederike Gräfin Hörwarth von Hohenburg [geb. . . . ., † . . . .]).

Söhne: 1. † Johann Nepomuk Joseph Hermann (geb. 7. April 1789, † 12. Mai 1850, Herr auf Steinach, Kön. bayr. Kämmerer, verm. mit Maria Anna Vogler [geb. 1797, † 23. Januar 1874 zu München]).

Kinder: 1) Johanne Nepomucene Ernestine, geb. 9. März 1821, Oberin des Instituts der Englischen Fräulein zu Haag in Oberbayern.

2) Johann Nepomuk Friedrich, geb. 17. Mai 1826, Kön. bayr. Oberlandesgerichtsrat in München, verm. 16. August 1859 mit

Elisabeth, geb. 14. Dezbr 1839, des Dr. med. Franz Berger, Kön. bayr. Bezirksarztes zu Prien, und der † Josepha geb. Gräfin Basselet von La Rosée Tochter.

Kinder: (1) Johann Nepomuk Franz, geb. 10. Juli 1860, Kön. bayr. Kammerjunker und Premierleutnant im 1. Inf.-Regt, verm. 15. Oktober 1892 mit

Mathilde Nanny Sophie Adolphine, geb. 10. Juli 1868, des † Wilhelm Kékulé, Grhzgl. hess. Hofgerichtsadvokaten, und der Emma geb. Zais Tochter.

(2) Johann Nepomuk Theodor, geb. 7. Septbr 1861, K. u. K. Leutnant im Inf.-Regt EH. Rainer Nr. 59.

(3) Johann Nepomuk Maximilian, geb. 11. Juli 1863, Kön. bayr. Premierleutnant im 5. Feldartillerieregt, verm. 17. November 1890 mit

Else Adolphine Julie Friederike Caroline Cornelia, geb. 21. Januar 1872, des † Emil Lang, Kön. bayr. Obergerichtsanwalts und der Helena geb. Zais Tochter.

Kinder: a) Johann Nepomuk Emil Friedrich, geb. 9. September 1891.

b) Johanna Nepomucene Elisabeth Helene, geb. 19. November 1892.

(4) Johann Nepomuk Julius, geb. 23. April 1868, Kön. bayr. Leutnant im 2. Inf.-Regt.

3) Johann Nepomuk Julius, geb. 22. Juli 1831, Kön. bayr. Kämmerer und Generalleutnant z. Disp., verm. 27. Oktober 1862 mit

Emma Leontine Sitzler, geb. 24. Juni 1840 zu Kitzingen.

2. † Johann Nepomuk Friedrich (geb. 15. Septbr 1795, † 22. Juni 1874 zu München, Kön. bayr. Rittmeister a. D., verm. 20. Mai 1828 mit Carolina [geb. 20. Januar 1803, †], des † Kön. bayr. Regierungsrats Steidel zu Neuburg a. d. Donau Tochter).

Kinder: 1) Johann Nepomuk Carl Friedrich, geb. 4. November 1829, Kön. bayr. Kämmerer, Generalmajor und Exempt in der Königl. Leibgarde der Hartschiere.

2) Johanna Nepomucene Dorothea Josephina, geb. 10. Februar 1836, verm. 22. August 1871 mit Josef Prätorius von Dallhausen, Kön. bayr. Landgerichtsrat a. D. [München.]

Zedlitz und Trützschler

(a. d. H. der Herren Trützschler von Falkenstein).

[Evangelisch. — Preußen (Provinz Schlesien). — Der dem Friedrich Nicolaus Frhrn von Zedlitz-Wilkau auf Frauenhayn und Rungendorf am 10. April 1764 verliehene preußische Grafenstand ist durch königl. Verleihung d. d. Berlin 22. Februar 1810 auf den Schwestersohn und Erben: Gottlieb Julius Trützschler von Falkenstein auf Schwentnig, Petrikau, Frauenhayn und Rungendorf, unter gleichzeitiger Namen- und Wappenvereinigung, übergegangen. — Besitz: 1) das Fideikommiß Schwentnig, bestehend aus Schwentnig (315 Hekt.), Klein-Kniegwitz (305 Hekt.) und Prschiedrowitz (218 Hekt.) im Kreise Nimptsch; 2) das Fideikommiß Petrikau (173 Hekt.) im Kreise Nimptsch. — S. Handbuch, S. 1100.]

† Gottlieb Julius Graf von Zedlitz und Trützschler (geb. 31. Mai 1775, † 2. Januar 1838, verm. 19. November 1797 mit Ernestine [geb. 18. Novbr 1779, † 5. Mai 1862 zu Frauenhain], des † Geh.-Ratspräsidenten Trützschler von Falkenstein zu Altenburg Tochter).

Söhne: 1. † Carl Eduard (geb. 26. März 1800, † 26. Dezember 1880, Fideikommißherr auf Schwentnig ꝛc., Kön. preuß. Wirkl. GRat und Präsident der Regierung zu Liegnitz, verm. I) 7. Oktober 1825 mit Ulrike Freiin von Vernezobre de Laurieux a. d. H. Hohenfinow [geb. 24. Dezember 1804, † 9. Juni 1843]; II) 15. März 1846 mit Charlotte Friederike Franziska [geb. 5. September 1800, † 18. Mai 1888 zu Schwentnig] verwitw. von Studnitz, des † Friedrich von Wentzky und Petersheyde auf Reichen, Kön.

preuß. Landrats a. D., und der Charlotte geb. von Seydlitz und Gellendorf a. d. H. Karauschke in Schlesien Tochter).

Kinder 1r Ehe: 1) Ernestine Ulrike Elisabeth, geb. 4. August 1826.

2) † Carl Adolf Oswald (geb. 28. April 1828, † 17. April 1860), Kön. preuß. Kreisrichter zu Hirschberg, verm. 28. Septbr 1854 mit Valerie Gräfin von Zedlitz und Trützschler, geb. 3. Septbr 1832 (s. unten); wiederverm. 30. März 1864 zu Frauenhayn mit Georg Grafen von Stosch auf Manze († 29. Oktober 1871).

Tochter: Editha Ulrike Sidonie, geb. 9. Oktober 1856 zu Schwentnig, verm. 4. Juni 1878 zu Manze mit Curt von Rohr auf Hohenwulsch, Kön. preuß. Rittmeister a. D.

3) † Carl Friedrich Wilhelm Constantin (geb. 20. Januar 1833, † 1. Februar 1888 zu Schwentnig, Fideikommißherr auf Schwentnig, Kön. preuß. Rittmeister a. D., verm. 2. Mai 1862 zu Hohenwulsch mit Helene [geb. 21. Januar 1839, † 30. März 1878], des † Otto von Rohr und der Adolfine geb. von Kessel Tochter).

Sohn: Eduard Otto, geb. 23. März 1874 zu Schwentnig, Fideikommißherr auf Schwentnig, Kön. preuß. Leutnant im 3. Garde-Ulanenregt.

4) Robert, geb. 8. Dezember 1837, Herr auf Nieder-Großenborau mit Vorwerk Grund (580 Hekt.) im Kreise Freistadt in Preuß.-Schlesien, Rechtsritter des Johanniterordens, Kön. preuß. Wirkl. GRat und Staatsminister, Major a. D., verm. 24. Oktober 1862 mit

Agnes, geb. 25. März 1840, des † Friedrich von Rohr-Levetzow auf Dannenwalde ꝛc. in der Provinz Brandenburg, Kön. preuß. Majors a. D., und der † Emilie geb. von Kröcher a. d. H. Babe Tochter.

Kinder: (1) Carl Constantin Friedrich Eduard Robert, geb. 16. August 1863 zu Nieder-Großenborau, Kön. preuß. Premierleutnant im 1. Garderegt zu Fuß.

(2) Elisabeth Ulrike Emilie, geb. 7. November 1864 zu Pau in Frankreich, Diakonissin in Bielefeld.

(3) Ehrengard Ruth, geb. 4. Februar 1867 zu Nieder-Großenborau, verm. 4. Februar 1886 zu Oppeln mit Jürgen von Kleist-Retzow, Kön. preuß. Landrat zu Belgard in Pommern.

(4) Marie-Agnes, geb. 1. Februar 1869 zu Nieder-Großenborau, verm. 16. Juni 1891 zu Berlin mit Hermann von Treskow, Kön. preuß. Major und etatsm. Stabsoffizier im 1. Garde-Ulanenregt.

(5) Carl Otto Stefan, geb. 28. März 1871 zu Nieder-Großenborau, Kön. preuß. Leutnant im 1. Garde-Feldartillerieregt.

(6) Ehrengard Ulrike Emilie, geb. 24. Mai 1877 zu Nieder-Großenborau.

2. † Robert August (geb. 4. Novbr 1801, † 2. Februar 1878, Herr auf Frauenhayn (281 Hekt.) und Rungendorf (166 Hekt.) im Kreise Schweidnitz, Ehrenritter des Johanniterordens, Kön. preuß. Premierleutnant a. D., verm. 20. August 1829 mit Sidonie Gräfin von Beust [geb. 19. Dezember 1807, † 10. September 1863]).

Tochter: Julie Elisabeth Valerie, geb. 3. September 1832, verm. I) 28. September 1854 mit Oswald Grafen von Zedlitz und Trützschler († 17. April 1860), Kön. preuß. Kreisrichter zu Hirschberg (s. oben); II) 30. März 1864 zu Frauenhayn mit Georg Grafen von Stosch auf Manze († 29. Oktober 1871).

3. † Carl Moritz (geb. 1. Oktbr 1804, † 3. Juli 1858, Fideikommißherr auf Petrikau, Ehrenritter des Johanniterordens, verm. 11. April 1826 mit Melanie Albertine Henriette von Sauerma a. d. H. Ruppersdorf [geb. 29. Mai 1806, † 18. Oktbr 1873 zu Liegnitz]).

Kinder: 1) Caroline Adelheid Josefine Elisabeth Wanda, geb. 10. August 1831, verm. 8. November 1852 mit Edwin Grafen von Rothkirch und Trach, Fideikommißherrn auf Panthenau.

2) Tosca, geb. 6. August 1835, verm. 8. März 1862 zu Liegnitz mit Hans Friedrich Gotthelf von Götz († 2. Mai 1883) auf Hohen-Bocka und Peicknitz in der Oberlausitz, Kön. preuß. Landrat des Kreises Hoyerswerda ꝛc.

3) Friedrich Carl Georg, geb. 13. August 1840, Fideikommißherr auf Petrikau, Ehrenritter des Johanniterordens, Kön. preuß. Kammerherr und Leutnant a. D., verm. 1. Oktober 1863 zu Großenbehringen bei Gotha mit

Mathilde Elisabeth, geb. 27. Mai 1844, des † Adolf Trützschler von Falkenstein und der Gabriele geb. von Mandelsloh Tochter. [Petrikau bei Nimptsch.]

Sohn: Franz Adolf Moritz Edgar, geb. 15. Juli 1864 zu Potsdam, Kön. preuß. Premierleutnant im 3. Garde-Ulanenregt, verm. 26. September 1888 zu Reisicht mit Carola Gräfin von Nostitz (geb. 5. Juni 1865 zu Reisicht, † 2. Juli 1889 zu Potsdam).

Tochter: Agnes Elisabeth Marie Valerie Ruth Carola, geb. 24. Juni 1889 zu Potsdam.

4. † Carl Bernhard (geb. 8. April 1806, † 28. März 1857, Herr der Herrschaft Nieder-Pomsdorf, Kön. preuß. Leutnant a. D. und Landesältester des Kreises Münsterberg, verm. 19. Oktbr 1832 mit Josefine Hedwig Gräfin Schaffgotsch a. d. H. Nieder-Pomsdorf [geb. 26. Januar 1806; katholisch; † 24. Oktober 1891 zu Breslau]).

Sohn: Friedrich Carl Adolf, geb. 22. Februar 1837, Erbherr der Herrschaft Nieder-Pomsdorf (474 Hekt.) bei Münsterberg in Schlesien, verm. I) 8. Januar 1862 mit Margaretha von der Hagen a. d. H. Stölln, geb. 26. April 1845 (geschieden; wiederverm. mit Alfred Grafen Dohna); II) 21. Mai 1874 zu Breslau mit

Elisabeth von der Hagen, geb. 1. Oktober 1843, Schwester seiner ersten Gemahlin.

Zedtwitz.

[Oesterreich (Böhmen), Ungarn und Bayern. — S. Jahrg. 1864, S. 1024.]

A. Haus Liebenstein. (Katholisch.)

[Reichsgrf. 24. März 1766 (nicht ausgefertigt); Bestätigung des Reichsgrf. d. d. Wien 10. Februar 1790 (s. Jahrg. 1874, S. 990); erbländ.-oesterr. Bestätigung

des Grf. d. d. Wien 21. Mai 1790; kurpfalzbayr. Ausschreibung 12. Juni 1790. Dem nachstehenden Grafen Clemens ward d. d. Schönbrunn 11. Juni (Diplom d. d. Wien 11. Juli) 1879 gestattet, für sich und seine Nachkommen den Namen „Zedtwitz-Liebenstein" zu führen. — Besitz in Böhmen, Kreis Elbogen: die Güter Vorder- und Hinter-Liebenstein (Familienbesitz seit 1426; $0{,}_{52}$ QM.).]

Clemens Graf von Zedtwitz-Liebenstein, geb. 18. September 1814 (des 20. Mai 1818 † Grafen Peter Anton, Kön. bayr. Kämmerers und Oberst der Kavallerie, Sohn), Herr auf Vorder- und Hinter-Liebenstein in Böhmen, K. u. K. Kämmerer, verm. I) 24. November 1837 mit Katharina (geb. 16. August 1812, † 28. Januar 1841), des † Franz Alexander Grafen von Zedtwitz a. d. H. Schönbach Tochter; II) 29. Juni 1842 mit Ernestine Gräfin von Zedtwitz a. d. H. Ober-Neuberg (geb. 1. Juli 1823, † 7. November 1886 zu Liebenstein), StkrD. (s. B. II. 2.). [Liebenstein bei Eger.]

Kinder: a) 1r Ehe: 1. Marie, geb. 14. September 1838, verm. 20. September 1871 mit Maximilian Grafen von Zedtwitz, K. K. Hauptmann a. D. (s. B. II. 4.).

2. Johann Carl, geb. 21. Oktober 1840, K. u. K. Kämmerer, verm. 21. Januar 1882 zu Wien mit

Georgine Gräfin von Kolowrat-Krakowsky, geb. 24. April 1853, StkrD.

Kinder: 1) Maria Sofie Gabriele Severine, geb. 24. März 1884.
2) Theodora Maria Franziska, geb. 6. Februar 1892.

— b) 2r Ehe: 3. Therese, geb. 1. September 1846, verm. 6. Juni 1874 zu Liebenstein mit Friedrich Wilhelm Edlem von Helmfeld auf Altenteich und Haslau.

4. Hugo, geb. 29. März 1848, verm. 22. November 1888 mit

Olga Kiepach von Haselburg, geb. 14. Oktober 1861.

Töchter: 1) Olga Clementine Paula, geb. 29. September 1889 zu Franzensbad.
2) Margarethe Paula Bertha, geb. 22. Januar 1892.

5. Caroline, geb. 1. Dezember 1851, verm. I) 12. Juni 1877 mit Carl von Altvater auf Katzengrün († 7. Februar 1885); II) mit Rud. Edlem von Socker, K. K. Hauptmann der Landwehr.

6. Benno, geb. 28. August 1859, verm. 1883 mit

Bertha Golz.

Kinder: 1) Erich, geb. 13. Juni 1887 zu Eichwald.
2) Wera, geb. 10. April 1889 zu Tharandt.
3) Paul Wilhelm, geb. 26. August 1891.

B. Jüngeres Gräfliches Haus.

[Reichsgrf. und bayr. Grf. d. d. München 25. August 1790 (vom Kurfürsten Carl Theodor von Pfalzbayern, als Reichsvikar). — Stammtafel im Jahrgang 1893, S. 1189.]

I. Linie.

1. Ast Unter-Neuberg. (Evangelisch.)

[Oesterr. Bestätigung des Grafenstandes d. d. Wien 16. März 1835 (Diplom

d. d. Wien 8. Oktober 1836 für die Gebrüder Heinrich Albrecht Grafen von Zedtwitz auf Asch und Unter-Neuberg, K. K. Major a. D., Carl Moritz, Wilhelm Ernst Julius, K. K. Hauptmann im 2. Inf.-Regt, Jacob Friedrich, K. K. Rittmeister im 6. Chev.-leg.-Regt, und Alexander Friedrich, überzähliger K. K. Kreiskommissär in Steiermark — Söhne des † Christian Wilhelm Anton Friedrich).]

† Christian Wilhelm Anton Friedrich Graf von Zedtwitz (geb. 11. Oktober 1750, † . . . 1824, verm. 11. Mai 1875 mit Christiane Freiin von Reitzenstein a. d. H. Fischbach [geb. . . . . , † . . . 1829]).

Söhne: 1. † Heinrich Albrecht (geb. 23. Februar 1786, † 4. März 1849, K. K. Major a. D., verm. mit Anna von Zernek [geb. . . . . , † 30. April 1851]).

Kinder: 1) Carl Moritz, geb. 18. Februar 1830, verm. 22. Septbr 1857 zu Baireuth mit

Elise von Miedel, geb. 22. April 1838.

Kinder: (1) Emilie Wilhelmine Caroline, geb. 7. August 1863.

(2) Heinrich Albrecht Julius, geb. 16. Mai 1869.

(3) Friederike Adolfine Helene Marie Bernhardine, geb. 16. Dezember 1872.

2) Mathilde Henriette, geb. 3. Oktbr 1834, Ehrendame des Kön. bayr. Theresienordens, verm. 20. August 1868 mit Emanuel Frhrn Spens von Booden (katholisch; † 20. August 1883), K. K. Hauptmann a. D. [Salzburg.]

2. † Wilhelm Ernst Julius (geb. 6. Januar 1795, † 24. Oktbr 1850, K. K. Major im 3. Gendarmerieregt, verm. 23. November 1830 mit Emilie Gräfin und Herrin zu Schallenberg [geb. 18. Oktober 1804; katholisch; † 22. Mai 1880]).

Tochter: Maria Franziska Caroline Amalie, geb. 12. Dezember 1832 (katholisch), StkrD., verm. 26. Januar 1867 mit Julius Frhrn von Lazarini (katholisch), K. u. K. Kämmerer und Major der Landwehr.

2. Ast Ober-Neuberg. (Evangelisch und katholisch.)

[Besitz: Ober-Neuberg, Grün und Schönbach in Böhmen und der Stammsitz Zedtwitz bei Hof in Bayern.]

† Adam Erdmann Sigismund Franz Carl Graf von Zedtwitz (geb. 13. Januar 1763, † . . . 1816, Fürstbischöfl. bamberg. Kammerherr und Rittmeister, verm. mit Christiane Gräfin von Zedtwitz a. d. H. Asch [geb. . . . 1765, † 7. März 1838]).

Söhne: 1. † Carl Josef Emanuel Friedrich Heinrich (geb. 13. Mai 1792, † . . . 1831, verm. mit Theresia Otto von Ottilienfeld [geb. . . . . , † . . . .]).

Söhne: 1) † Hugo (geb. 13. Mai 1820, † 14. Februar 1892), verm. 14. Februar 1852 mit

Babette[1]), geb. 23. September 1825, des Johann Kühlmann und der Margarethe geb. . . . . Tochter.

Kinder: (1) Berta, geb. 29. November 1852 zu Neuberg, verm. 28. September 1880 mit Ludwig Vogt. [Leipzig.]

---

[1]) Soll gestorben sein.

(2) Louise, geb. 12. Septbr 1854 zu Neuberg, verm. 24. August 1882 mit Christian Hofmann. [Asch.]
(3) Karl Josef, geb. 11. Juni 1858 zu Neuberg.
(4) Otto Adalbert, geb. 31. Mai 1860 zu Neuberg.
(5) Hans Anton, geb. 27. Februar 1862 zu Neuberg.
(6) Therese, geb. 6. Februar 1864 zu Neuberg.
(7) Clementine, geb. 24. Mai 1866 zu Neuberg.

2) Erdmann Heinrich Franz Karl, geb. 24. Juli 1829, verm. 1850 zu Troppau mit
Caroline, geb. 1830 (katholisch), des Hubert Frhrn Stücker von Weihershofen Tochter.
Kinder (katholisch): (1) Huberta, geb. 8. August 1851 zu Neuberg, verm. 11. Novbr 1880 mit Karl Waldöstel. [Wien.]
(2) Johann Nepomuk, geb. 15. Mai 1856 zu Troppau, verm. 26. April 1892 mit
Emilie Herzog (evangelisch). [Potsdam.]
(3) Franz Clemens, geb. 26. Juli 1858 zu Grün, Herr auf Grün in Böhmen und des Stammsitzes Zedtwitz in Bayern [immatrikuliert im Königreich Bayern bei der Grafenklasse 4. Juli 1893], verm. 15. Juli 1891 zu Dresden mit
Marie Wege (evangelisch). [Schloß Zedtwitz bei Hof.]
(4) Hugo, geb. 29. August 1863 zu Grün.

2. † Karl Franz (geb. 1795, † 1856 zu Grün bei Asch, K. K. Kavallerieoffizier, verm. mit Wilhelmine Christiane von Beulwitz [† 31. Dezember 1876]).
Tochter: Mathilde, geb. 20. April 1829, verm. mit C. Fürchtegott Wirth. [Leipzig.]

3. Ast Neuschloß-Sorg.

1) Zweig Neuschloß. (Katholisch.)

† Carl Joseph Ferdinand Graf von Zedtwitz (geb. 5. September 1730, † . . . ., verm. 2. August 1767 mit Amalia Henriette Caroline Friederike von Bülow a. d. H. Koschütz [geb . . . ., † . . . .]).
Söhne: 1. † Gottlieb Erdmann (geb. 4. Januar 1772, † 4. Juli 1835, K. K. Rittmeister, verm. mit Julie von Szakál).
Kinder: 1) Carl[1]), geb. 1815.
2) Georg Cajetan[1]), geb. 1817, K. K. Hauptmann in Pension, verm. 1845 mit
Rosa Kutschera[1]).
Kinder: (1) Malvina Sofia Theresia, geb. 12. Januar 1846.
(2) Gabriele Amalie Rosalie, geb. 13. Mai 1851.
(3) † Alexander Carl Emanuel (geb. 13. Mai 1851, † 1882, Zwillingsbruder der Vorigen).
(4) Blanca Louise Hedwig, geb. 13. Januar 1853.
(5) Olga Caroline Julie, geb. 24. Februar 1855.
(6) † Arthur Georg Fedor (geb. 8. Mai 1856, † 1883).
(7) Friedrich Wilhelm Edmund, geb. 18. Mai 1857.

[1]) Soll gestorben sein.

(8) Gisela Anna Victoria,
(9) Victor Curt Georg, } Zwillinge, geb. 5. August 1858.
(10) Guido Carl Rudolf, geb. 14. Oktober 1859.
(11) Rudolf Christian Ludwig geb. 30. Oktober 1860.

3) † Edmund (geb. 1819, † 1880), K. K. Oberst a. D. [oesterr. Anerkennung des Grafenstandes 16. Mai — Plakat 23. Juli — 1877], verm. 1854 mit
Bertha Stücker von Weihershofen (katholisch).
Kinder (katholisch): (1) Helene, geb. 10. Mai 1858, verm. I) 10. März 1877 mit Ferdinand Riebel von Festertreu († 15. August 1892), K. u. K. Hauptmann im Inf.-Regt Großherzog von Mecklenburg-Strelitz Nr. 31; II) 1893 mit Aurelius Petrovitz, K. u. K. Oberleutnant im Inf.-Regt Nr. 72.
(2) Amadeo Gottlieb Hermann Clemens, geb. 22. Novbr 1862, K. u. K. Garde-Oberleutnant in der Leibgarde-Infanteriekompanie.
(3) † Eugen († 15. August 1891).

4) Ernestine[1]), geb. 1821, verm. mit .... von Avotzki.
5) † Julie (geb. 1823, †).

2. † Franz Carl August Anton (geb. 7. März 1777; evangelisch; † 13. Juni 1828, Erb-, Grund- und Gerichtsherr der Herrschaft Asch und Herr auf Neuschloß-Neuberg, K. K. Kämmerer und Hauptmann a. D., verm. 21. Dezbr 1811 mit Maria Josepha Anna Theresia Hilaria Freiin von Humbracht [geb. 14. Januar 1786; katholisch; † 19. Februar 1838]).
Sohn (katholisch): † Hieronymus (geb. 29. August 1814 zu Neuschloß, † 23. Juni 1889 zu Marburg in Steiermark, K. K. Oberst a. D. [oesterr. Anerkennung des Grafenstandes 27. Dezember 1877 — Plakat d. d. Wien 8. Februar 1878], verm. 29. Juni 1843 mit Emilie [† 8. April 1872 zu Budapest], des † Giovanni Nobile de Re, Herrn auf Marcignago, K. K. Feldmarschall-Leutnants a. D., und der Johanna geb. Gräfin Zichy zu Zich und Vásonykeö a. d. H. PalotaTochter).
Töchter (katholisch): (1) Emilie Johanna Maria Ernestine, geb. 10. April 1844.
(2) Helene, geb. 26. Juli 1846, verm. mit Theophil Hallavanya von Radočić, K. u. K. Major im Inf.-Regt Frhr Kussevich von Szambor Nr. 33.

3. † Ludwig Ernst (geb. 11. September 1789, † 4. Oktober 1866, K. K. Major a. D., verm. 1826 mit Friederike Gabriele von Barbosza [geb. 1804, † 6. Dezember 1867]).
Sohn: Maximilian, geb. 27. August 1831 zu Temesvár (kathol. seit 11. Juli 1882), K. K. Hauptmann a. D. [oesterr. Anerkennung des Grafenstandes mittels Allerhöchster Entschließung 16. Mai — Plakat 23. Juli — 1877], verm. 26. September 1871 mit
Marie Gräfin von Zedtwitz-Liebenstein, geb. 14. September 1838 (s. A.). [Neuschloß-Neuberg bei Asch.]
Kinder: (1) Clemens Emil Max, geb. 11. August 1872.
(2) Hans Josef Gabriel, geb. 7. Oktober 1873.
(3) Ernestine Elise Gabriele Ida Marie, geb. 23. August 1876.

---

[1]) Soll gestorben sein.

2) Zweig Sorg. (Evangelisch.)

† Georg Adam (geb. 12. Oktober 1739, †, verm. mit Caroline Freiin von Reitzenstein [†]).

Sohn: † Georg Christian Carl Ludwig (geb. 26. Mai 1790 zu Sorg, † 15. November 1874 [im Königreich Bayern bei der Grafenklasse der Adelsmatrikel eingetragen 11. Januar 1844], verm. 13. August 1813 mit Henriette von Beulwitz a. d. H. Chemnitz [geb. 7. Mai 1790, † 20. August 1871]).

Sohn: † Hermann (geb. 7. September 1818, † 7. August 1875), Herr auf Schlottenhof in Bayern, K. K. Rittmeister a. D., verm. 4. Januar 1863 mit

Marie Emilie von Mansbach a. d. H. Frankenhausen im Königr. Sachsen, geb. 19. März 1834.

II. Linie.

1. Ast Duppau (früher Asch). (Evangelisch.)

[Oesterr. Bestätigung des Grf. d. d. Schönbrunn 7. Juni 1845 (Diplom d. d. Wien 20. Januar 1846 für Sigmund Erdmann Wilhelm Friedrich, s. unten). — Vgl. Jahrg. 1874. S. 992.]

† Sigmund Erdmann Wilhelm Friedrich Graf von Zedtwitz (geb. 15. November 1778, † 7. Juni 1847, verm. I) mit Maria Freiin Truchseß von Wetzhausen [geb. . . . . , † . . . .]; II) 26. Juli 1820 mit Emilie von Einsiedel [geb. . . . . , † 12. Juli 1865]).

Kinder: 1. Curt Franz Wenzel Christof Erdmann, geb. 3. Oktober 1822, Herr der Herrschaften Duppau mit Sachsengrün im Kreise Saaz in Böhmen und Moraván mit Duzó und Hradek im Neutraer Komitat, K. u. K. Kämmerer und Oberleutnant a. D., Mitglied des Herrenhauses des oesterr. Reichsrats auf Lebenszeit [ungar. Grf mit den Prädikaten „von Duppau und Moraván" d. d. Wien 25. Novbr 1891], verm. 6. März 1849 mit Caroline Adelheid Erneſtine (geb. 31. Juli 1826, † 16. Februar 1894 zu Moraván), des Friedrich von Schönberg, Grhzgl. sächs. Kammerherrn, und der Caroline geb. Freiin von Brandenstein Tochter. [Schloß Moraván a. d. Waag und Schloß Duppau.]

Kinder: 1) Curt Christof Friedrich Sigmund, geb. 14. Dezbr 1849, K. u. K. Kämmerer, verm. 22. Juni 1882 zu Dresden mit

Margarethe Gräfin und Edler Herrin zur Lippe-Biesterfeld-Weißenfeld, geb. 18. Juni 1861 (s. Goth. Hofkalender, I. Abteil.). [Schloß Duppau.]

Kinder: (1) Gabriele Marie Adele Alexandra, geb. 8. Juli 1883.
(2) Margarethe Henriette Elisabeth, geb. 30. Septbr 1886.
(3) Adele Luise Karoline, geb. 18. April 1888.

2) Utz Friedrich Albert Christof Curt, geb. 31. Mai 1851, K. u. K. Kämmerer. [Schloß Moraván.]

3) Adele Emilie Caroline Alexandra Henriette Therese, geb. 30. September 1854, verm. 24. Juni 1879 zu Duppau mit Friedrich August von Globig, Kön. sächs. Oberst z. Disp.

4) Alfred Curt Adolf Theodor Hugo, geb. 12. Dezbr 1858, K. u. K. Kämmerer und Hauptmann im Generalstab.
5) Alexandra Emilie Caroline Eugenie Henriette Adele, geb. 15. Septbr 1861, verm. 27. Januar 1885 mit Max Frhrn von Beschwitz, Fideikommißherrn auf Arnsdorf c. p., Kön. sächs. Rittmeister z. Disp.

2. Adolf Erdmann, geb. 27. Septbr 1823, K. u. K. Kämmerer.
3. † Theodor (geb. 7. Septbr 1824, † 16. August 1879), K. K. Kämmerer und Major a. D., verm. 19. Mai 1874 mit
Lili (Caroline) Friederike Adele Gabriele, geb. 11. Januar 1856, des † Gustav von Schönberg-Pötting, Majors im Kön. sächs. 4. Inf.-Regt Nr. 103, und der Henriette geb. von Schönberg a. d. H. Wenigen-Auma Tochter; wiederverm. 17. Juli 1882 zu Dresden mit Georg von Posern, Kön. sächs. Kammerherrn, Major a. D. und Klostervogt.
4. Alexandrine, geb. 21. Februar 1827, verm. 26. Juli 1854 mit Albert Frhrn Steiger von Münsingen († 11. Dezbr 1893 zu Marienberg). [Marienberg bei Linz.]

2. Ast Schönbach. (Katholisch.)

[Erbländ.-oesterr. Grf. d. d. Wien 9. Oktober 1795 (für Ludwig).]

† Christoph Carl Ludwig Adam Graf von Zedtwitz (geb. 17. Septbr 1735, † 23. April 1795, verm. mit Dorothea Elisabeth Caroline [geb. 20. Mai 1743, † . . . .], des Friedrich von Trauttenberg auf Ober-Wildstein Tochter).

Söhne: 1. † Peter Emanuel (geb. 30. Mai 1763, † 2. April 1836, verm. mit Anna Magdalena Christ [† 12. August 1850]).

Sohn: † Johann Anton (geb. 9. Juli 1807, † 10. Oktober 1887, K. K. Leutnant a. D., verm. 4. Februar 1845 mit Maria Amöna Gräfin von Zedtwitz a. d. H. Schönbach [geb. 31. Oktbr 1814, †]).

Tochter: Friederike Johanna, geb. 13. Septbr 1848, verm. 6. März 1871 mit Hermann Laurenz Christof Teutsch Edlem von Teutschenstamm (lutherisch; † 16. Juli 1885), K. K. Hauptmann im Jägerbataillon Nr. 14.

2. † Casimir Liebmann Georg Adam (geb. 16. Januar 1770, † . . 1822, K. K. Oberleutnant a. D., verm. mit Ernestine Gräfin von Zedtwitz a. d. H. Asch [geb. 8. März 1784; lutherisch; † 24. Dezember 1861]).

Sohn: † Franz Ferdinand (geb. 10. März 1812, † 8. Oktbr 1844, verm. 25. November 1839 mit Rosine Gottl [geb. 5. Mai 1822, † 6. Novbr 1892]).

Sohn: Carl Maximilian, geb. 25. Juni 1844, Reichsrats- und Landtagsabgeordneter, verm. 28. April 1869 mit
Bertha Freiin Rieger von Riegershofen, geb. 7. Januar 1850. [Prag.]

Kinder: a) Carl Josef, geb. 26. Dezbr 1869 zu Prag.
b) Alexander Wenzel, geb. 19. Januar 1871 zu Prag, K. u. K. Leutnant der Reserve des Dragonerregts Kaiser Franz Nr. 1.

c) Franz Josef, geb. 27. Mai 1873 zu Krugsreuth in Böhmen, K. u. K. Leutnant im Dragonerregt Kaiser Franz Nr. 1.
d) Marie Magdalena Josefine Rosine, geb. 5. Novbr 1880 zu Krugsreuth.

3. † Johann Anton Franz (geb. 12. Februar 1776, † 13. Januar 1854, verm. 2. März 1804 mit Friederike Loebel [geb. 12. August 1785, † 8. Septbr 1848]).
Kinder: 1) † Emanuel (geb. 16. Juni 1807, † 6. Februar 1878, verm. 9. Juni 1849 mit Julie [geb. 12. Septbr 1829, † 16. August 1862], des † Gabriel Grafen von Zedtwitz a. d. H. Schönbach Tochter).
Sohn: Franz Josef, geb. 14. August 1857, verm. 18. November 1885 mit
Olivia Franziska, geb. 1860, des † Grafen Alexander Bethlen von Bethlen und der Josefine geb. Freiin Bánffy von Losoncz Tochter.
Söhne: a) Armin Erdmann, geb. 18. Dezbr 1886 zu Bethlen in Siebenbürgen.
b) Erich Alfred Heinrich Wolf, geb. 19. September 1891 zu Schönbach.
2) † Erdmann (geb. 12. September 1809, † 10. März 1888), K. K. Feldkriegskommissär a. D., verm. I) 14. August 1860 mit Marie Freiin von Fels (geb. 6. Januar 1822, † 18. April 1878 zu Schönbach); II) 27. Novbr 1886 mit
Augusta von Habdank-Kowalska.
3) Thaddäus, geb. 25. Juli 1819.
4) Carl Josef, geb. 19. Mai 1820.

(von Želanka-) Želeński.

[Katholisch. — Ungarn. — In Galizien immatrikuliert 1782; galiz. Grf. d. d. Wien 5. März 1801. — W.: Ciołek. — S. Jahrg. 1882, S. 1084.]

† Crispin Graf von Želanka-Želeński (geb. . . . . , † . . . . , verm. mit Christine Gräfin Ankwicz [geb. . . . . , † . . . .]).
Söhne: 1. † Ladislaus (geb. 29. Juli 1811, † 14. Juli 1863), verm. 26. April 1845 mit
Amalie Lovász von Cötvenes, geb. 22. Juli 1825.
Kinder: 1) Robert, geb. 29. Juli 1850, verm. 11. Juli 1885 mit Clara Gräfin Károlyi von Nagy-Károly, geb. 18. Oktbr 1865.
2) Mathilde, geb. 28. April 1852, Herrin auf Tłuczan, StkrD., verm. 12. Juni 1876 mit Elek (Aleris) Frhrn Nopcsa von Felsö-Szilvás, K. u. K. Kämmerer und Oberleutnant a. D.

2. † Veit Arthur († 7. Februar 1873 zu Skotwina), Herr auf Brzésko, Skotwina, Jadowniki, Liszki, Smierdząca und Delastowice in Galizien, K. K. Kämmerer, verm. 27. Dezember 1860 zu Frysztak in Galizien mit

Franziska Gräfin Thabasz-Zakuska von Zakuskie, geb. 27. Mai 1843.

Tochter: Rosa, geb. 186 ., Erbin auf Delastowice.

Zeppelin.

[Württemberg und die Schweiz. — Mecklenburgischer Uradel. — S. Handbuch, S. 1103.]

A. Haus Zeppelin-Aschhausen. (Evangelisch und katholisch.)

[Reichsgrf. d. d. Wien 18. Septbr 1792; durch den ersten Lehensbrief, welchen Kurfürst Friedrich II. Wilhelm Carl von Württemberg s. d. 23. Juli 1803 dieser Linie über Aschhausen erteilte, wurde zugleich bestimmt, daß der Chef derselben mit seinen Nachkommen den Namen „Zeppelin-Aschhausen" führen solle; württemb. Reichs-Erbpannerherrnstand und Wappenvermehrung 8. Juni 1808. — Besitz im Königr. Württemberg: die Rittergüter Aschhausen im Oberamt Künzelsau und Buchhof im Oberamt Öhringen.]

† Johann Friedrich Carl Graf von Zeppelin-Aschhausen (geb. 30. Septbr 1789, † 2. April 1836, Kön. württemb. Reichs-Erbpannerherr, Kön. württemb. Kammerherr, Zeremonienmeister ꝛc., verm. 19. Septbr 1817 mit Hippolyte Justine Dorothea Amalia Juliana Freiin du Plat [geb. 28. Dezbr 1798, † 28. April 1854 zu Stuttgart]).

Söhne: 1. † Johann Maximilian Gottlob (geb. 26. Novbr 1824, † 2. Februar 1867, Kön. württemb. Kammerherr, Geh. Legationsrat, vortragender Rat im Ministerium der auswärtigen Angelegenheiten ꝛc., verm. 11. Dezbr 1855 mit Marie Freiin von Maucler [geb. 28. Juli 1832, † 27. Juli 1861]).

Töchter: 1) Sofie Hippolyte Pauline, geb. 18. Oktbr 1856 zu Stuttgart, verm. 21. Januar 1882 mit Otto von Cossel, Kön. preuß. Landrat des Kreises Jüterbog.

2) Helene Wilhelmine Pauline Marie, geb. 28. Novbr 1858, verm. 8. März 1887 mit Hermann Frhrn von Watter, Kön. württemb. Oberstleutnant und Flügeladjutanten Sr. Maj. des Königs.

3) Alice Josefine Henriette Emma Gabriele, geb. 17. Juni 1860, verm. 17. Juni 1886 mit Heinrich Frhrn von Varnbüler, Hauptmann und Kompaniechef im Grenadierregt Königin Olga (1. württemberg.) Nr. 119.

2. † Johann Rudolf Fürchtegott (geb. 24. Mai 1826; katholisch seit 1881; † 5. August 1893 zu Laufen), Herr auf Aschhausen und Buchhof, Kön. württemb. Reichs-Erbpannerherr, Kön. württemb. Kammerherr, K. K. Rittmeister a. D., verm. 24. Juli 1860 mit

Mathilde Alice Blech, geb. 8. März 1840. [Schloß Aschhausen und Baden-Baden.]

Söhne: 1) Johann Friedrich Alexander Fürchtegott, geb. 27. August 1861, Herr auf Aschhausen und Buchhof, Reichs-Erbpannerherr, Ehrenritter des Johanniterordens, Kön. württemb. Kammerjunker,

Kaiserl. Regierungsassessor, Kön. preuß. Premierleutnant der Reserve des schleswig-holstein. Ulanenregts Nr. 15. [Schloß Aschhausen und Molsheim i. E.]

2) † Johann Georg Marcellus Hubert Gotthold (geb. 22. Dezbr 1864, † 6. Januar 1894 zu Davos, Kön. württemb. Premierleutnant a. D.).

B. Jüngeres Gräfliches Haus. (Evangelisch.)

[Württemberg. Grf. 1. Januar 1806. — Abstammung im Jahrg. 1871, S. 948.]

† Ferdinand Ludwig Graf von Zeppelin (geb. . . . ., † 21. Januar 1829, Kön. württemb. Oberstkammerherr und Staatsminister, verm. mit . . . . [geb. . . . ., † . . . .]).

Kinder: 1. † Mathilde Friederike Luise Pauline (geb. 7. Juli 1806 zu Ludwigsburg, † 16. Septbr 1894 zu Wiesbaden, verm. I) 24. April 1828 zu Stuttgart mit Carl Grafen von Görlitz [† 11. Septbr 1832], Kön. württemberg. Kammerherrn und Stallmeister; II) 10. Dezbr 1833 mit August von Stoffregen [† 9. Dezbr 1884], Kaiserl. russ. Staatsrat a. D.).

2. † Friedrich (geb. 29. Novbr 1807, † 25. März 1886, Fürstl. hohenzollern-hechingischer Hof- und Regierungsrat, verm. 27. Novbr 1834 mit Amélie Macaire d'Hogguer [geb. . . . ., † 15. Mai 1852]).

Kinder: 1) Eugenia, geb. 11. Januar 1836 zu Sigmaringen, verm. 22. Mai 1860 mit Wilhelm Frhrn von Gemmingen-Bonfeld, Präsidenten des Kön. württemberg. evangel. Konsistoriums.

2) Ferdinand, geb. 8. Juli 1838 zu Konstanz, Herr auf Gyrsberg im Kanton Thurgau in der Schweiz und Mitbesitzer von Hengstfeld im Jagstkreise des Königreichs Württemberg, Ehrenritter des Johanniterordens, Kön. württemberg. Generalleutnant z. Disp., General à la suite Sr. Maj. des Königs, verm. 7. August 1869 zu Berlin mit

Isabella Freiin von Wolff a. d. H. Alt-Schwanenburg, geb. 4. März 1846. [Gyrsberg und Stuttgart.]

Tochter: Helene Amalie Marie Henriette Caroline, geb. 28. November 1879 zu Ulm.

3) Eberhard Moritz Albert Adolf, geb. 22. Mai 1842 zu Konstanz, Herr auf Ebersberg im Kanton Thurgau in der Schweiz und Mitbesitzer von Hengstfeld, Ehrenritter des Johanniterordens, Kön. württemb. Kammerherr und Lehensratsassessor a. D., verm. 7. August 1868 mit

Sofie Freiin von Wolff a. d. H. Stomersee, geb. 28. Septbr 1840. [Ebersberg bei Emmishofen.]

Söhne: (1) Eberhard Friedrich Alexander Josef Eduard Ferdinand, geb. 2. Mai 1869 zu Stuttgart, Leutnant im Ulanenregt König Wilhelm I. (2. württemb.) Nr. 20.

(2) Heinrich Eugen, geb. 14. Dezbr 1870 zu Stuttgart, Leutnant im Ulanenregt König Wilhelm I. (2. württemb.) Nr. 20.

(3) Erich Boris Adolf, geb. 10. Mai 1873 zu Ebersberg, Kaiserl. deutscher Unterleutnant z. See.

(4) Ferdinand Ludwig Carl, geb. 10. April 1875 zu Ebersberg.

3. † Ferdinand (geb. 2. Februar 1811, † 2. Dezember 1863, Ehrenritter des Johanniterordens, Kön. württemberg. Kammerherr und Hof-

marschall Sr. K. H. des damaligen Kronprinzen, verm. 9. Mai 1844 mit Anna Katharina [geb. 24. August 1821 zu Reichenau in der Schweiz, † 4. April 1875 zu Stuttgart], des † Ulrich von Planta-Reichenau, schweiz.-eidgenöss. Obersten und Alt-Bundespräsidenten, und der † Anna Margarethe geb. von Planta Tochter).

Kinder: 1) Mathilde Pauline, geb. 23. Februar 1845, verm. 30. April 1872 zu Stuttgart mit Wilhelm von Luck, Kön. preuß. Major a. D. [Berlin.]

2) Olga, geb. 27. November 1846 zu Stuttgart, verm. 6. November 1877 zu Karlsruhe mit Leopold Frhrn von Freystedt, Kön. preuß. Oberstleutnant z. Disp. und Hofmarschall Sr. K. H. des Erbgroßherzogs von Baden. [Freiburg i. Br.]

3) Max, geb. 6. August 1857, Dr. phil., Ehrenritter des Johanniterordens, Kön. württemberg. Kammerherr und Hofmarschall, dienstthuend bei J. K. H. der Frau Prinzessin Auguste zu Sachsen-Weimar-Eisenach. [Stuttgart.]

4. Katharina, geb. 23. Oktober 1816, verm. 14. Dezember 1842 mit Gonzalve Grand d'Hauteville († 23. März 1889). [Vevey am Genfersee.]

5. Wilhelm Paul Carl Heinrich Albert Gottlieb, geb. 18. August 1824 zu Münster, Oberamt Cannstatt, K. K. Hauptmann a. D., verm. 26. Januar 1858 zu Heidelberg mit Mabella Frances (geb. 13. Januar 1824, † 11. September 1887 zu Stuttgart), des † Sir John Henry Knox a. d. H. der Earls of Ranfurly und der Lady Mabella Josefine geb. Needham a. d. H. der Earls of Kilmorey Tochter. [Stuttgart.]

Kinder: 1) Conrad Heinrich Ferdinand Wilhelm, geb. 30. März 1859 zu Heidelberg, Ehrenritter des Johanniterordens, Kön. württemberg. Kammerjunker, verm. 5. August 1891 zu London mit Mary, des † William Duncan Wilkins, Oberst, und der Elisabeth geb. Trowbridge zu Detroit im Staate Michigan, Verein. Staaten von Amerika, Tochter. [Stuttgart.]

2) Agnes Clara Selina, geb. 10. Juni 1861 zu St. Leonards Court, Gloucestershire, England, verm. 3. Mai 1881 zu Stuttgart mit Rudolf Grafen Adelmann von und zu Adelmannsfelden, Herrn des Stammschlosses und des Fideikommisses Adelmannsfelden, Kön. württemberg. Kammerherrn. [Schloß Adelmannsfelden bei Ellwangen.]

Zichy zu Zich und Vásonykeö (auch Zichy-Ferraris).

[Katholisch. — Ungarn. — Ungar. Baron d. d. Ebersdorf 17. Juli 1655 (vom Kaiser Ferdinand III. für Stefan von Zichy); ungar. Grf. 21. August 1679 (Diplom d. d. Prag 5. Januar 1680; vom Kaiser Leopold I. für denselben); das Stammgut Zich im Somogyer Komitat, von welchem die Familie den Namen

[hergeleitet, befindet sich schon im Jahre 1347 im Besitz derselben. — Die beiden Linien stammen von zwei Brüdern. — S. Handbuch, S. 1104.]

I. Linie Palota.

[Abstammend vom Grafen Johann (geb. 1710, † 1764). Von dessen 3 Söhnen stammen die nachfolgenden 3 Äste.]

1. Ast.

[Abstammend vom Grafen Johann (geb. 1737, † 1778).]

† Georg Graf Zichy zu Zich und Vásonykeö (geb. 10. August 1805, † im Oktober 1879, Herr der Herrschaften Nágy-Lang, Szony ꝛc., K. K. Kämmerer, verm. 24. Oktober 1826 mit Luise Gräfin Pálffy von Erdöd [geb. 1. Januar 1804, † 17. Januar 1866]).

Söhne: 1. Ferdinand, geb. 16. November 1829, Herr der Herrschaft Adony mit Szent-Miklós in Ungarn, K. u. K. Kämmerer und GRat, Ritter des Ordens vom Goldenen Vließ, verm. 22. Juni 1860 mit

Livia Gräfin Zichy zu Zich und Vásonykeö, geb. 4. Oktober 1840, StkrD. und K. u. K. PD. (s. II. 1.). [Adony.]

Kinder: 1) Ferdinand, geb. 18. April 1861, K. u. K. Kämmerer und Oberleutnant der Reserve des Husarenregts Arthur Herzog von Connaught und Strathearn Nr. 4.

2) Sarolta (Caroline), geb. 6. April 1862, StkrD. und K. u. K. PD., verm. 2. Oktober 1882 zu Budapest mit Georg Grafen Mailáth von Székhely, K. u. K. Kämmerer.

3) Alfred, geb. 4. September 1864, K. u. K. Kämmerer und Leutnant der Reserve des Husarenregts Nr. 7, verm. 10. September 1893 zu Ürmény mit

Henriette Gräfin Hunyady von Kéthely, geb. 1. Juli 1872.

4) Livia Pauline Luise, geb. 15. Januar 1868.

5) Maria Ludovica Pauline Philomena, geb. 2. Januar 1870, verm. 18. Januar 1894 mit Geza Grafen Mailáth von Székhely, K. u. K. Kämmerer und Linienschiffsleutnant der Reserve.

2. János Baptista, geb. 31. Dezember 1835, Herr der Herrschaft Nagy-Láng in Ungarn, K. u. K. Kämmerer, verm. 22. August 1863 zu Berlin mit

Maria Gräfin von Redern, geb. 22. Januar 1840.

Kinder: 1) Victoire Marie Luise Josepha Herminie Johanna, geb. 9. November 1864.

2) Ludovica, geb. 29. April 1866 zu Nagy-Láng in Ungarn.

3) János Heinrich Georg, geb. 30. Mai 1868, Dr. jur., K. u. K. Kämmerer, Mitglied des ungar. Oberhauses, verm. 24. Juni 1893 zu Budapest mit

Margit Gräfin Zichy zu Zich und Vásonykeö, geb. 15. Juli 1874 (s. II. 1.), StkrD.

Sohn: János-Geza Maria Georg Leopold Guido, geb. 28. September 1894 zu Nagy-Láng.

4) Heinrich Vilmos Camillo Josef, geb. 17. Mai 1869, K. u. K.

Kämmerer und Leutnant im Husarenregt Wilhelm II. Deutscher Kaiser und König von Preußen Nr. 7.

5) Gyula Aladár János Gyózasy, geb. 7. November 1871.

2. Ast.

[Abstammend vom Grafen Siegismund (geb. 1741, † 1802).]

† Sigismund Graf Zichy zu Zich und Vásonykeö (geb. 6. Januar 1800, † 10. März 1887), K. K. Kämmerer, Wirkl. GRat und Major a. D., verm. 14. September 1843 mit

Valeria Gräfin von Kolowrat-Krakowsky, geb. 23. April 1821, StkrD. und K. u. K. PD. [Hainburg a. d. Donau.]

Kinder: 1. Sigismund Johann Baptist Maria, geb. 6. Januar 1846, K. u. K. Kämmerer, verm. 9. Januar 1877 zu Hédervár mit Alice Gräfin Khuen von Belasi (geb. 5. November 1850, † 14. Januar 1879).

Tochter: Angelica Barbara Maria, geb. 4. Dezember 1877.

2. Julie Pauline Valerie Marie, geb. 23. September 1849 zu Stetteldorf in Niederoesterreich, verm. 10. Januar 1876 zu Klausenburg mit Arthur Prinzen Odescalchi, K. u. K. Kämmerer.

3. Heinrich Franz Maria, geb. 4. Oktober 1851.

4. Stefan Franz Xaverius Maria, geb. 17. August 1853, Herr auf Kis-Jenö im Veszprimer Komitat, K. u. K. Kämmerer, verm. 24. März 1878 zu Stuhlweißenburg mit

Marie, geb. 10. Februar 1859, StkrD., des Ladislaus von Szögyény-Marich von Magyar-Szögyén und Szolga-Egyház, Ritters des Ordens vom Goldenen Vließ, K. u. K. Kämmerers und Wirkl. GRats, Kön. ungar. judex curiae, und der Marie geb. Marich von Szolga-Egyház, StkrD., Tochter. [Kis-Jenö.]

Sohn: Stefan Theodor Ladislaus Maria, geb. 31. März 1879.

5. Valeria Franziska Xaveria Maria, geb. 6. Juni 1855, StkrD., verm. 14. April 1885 zu Hainburg a. d. Donau mit Thaddäus Grafen Alberti von Poja, K. u. K. Kämmerer und Hauptmann im Jägerbataillon Nr. 11.

Bruder.

† Josephus (geb. 14. Mai 1802, † 20. Dezember 1851, verm. 1830 mit Adelheid verwitw. Gräfin von Trauttmansdorff, geb. von Maithényi [geb. 15. August 1810, † 11. Mai 1879]).

Tochter: Leonie, geb. 27. April 1833, verm. 10. Oktober 1865 mit Nicolas Léon de Sérieux, vormal. Kaiserl. französ. Leutnant der Grenadiere des 12. Linien-Infanterieregts.

3. Ast.

(Im Mannesstamme erloschen.)

[Abstammend vom Grafen Nicolaus (geb. 1750, † 1826).]

† Nicolaus Graf Zichy zu Zich und Vásonykeö (geb. 3. August 1823, † 20. August 1874, verm. 1847 mit Franziska Gräfin Festetics von Tolna [geb. 1827, † 17. Mai 1878]).

Töchter: 1. Marie, geb. 1853, verm. 1891 mit Friedrich von Medveczky von Medvecze und Kis-Besztercze. [Budapest.]
2. Franziska, geb. 1854.
3. Leonie, geb. 1857, verm. 27. Oktober 1884 mit Alexander von Kuzinsky, Majoratsherrn auf Brok, Herrn auf Orlo, Biel, Czuraj, Udrzye, Chronow, Wawrzyszew und Laskowa-Wola in Russ.-Polen, Kaiserl. russ. Gardeoberst a. D. [Dresden.]

II. Linie Carlburg.

[Abstammend vom Grafen Stefan (geb. 1715, † 1767). Dessen 3 Söhne: Franz, Carl und Stefan stifteten die 3 Äste.]

1. Ast.

† Franz Graf Zichy zu Zich und Vásonykeö (geb. . . . 1751, † . . . 1812, verm. . . . 1770 mit Anna Gräfin von Kolowrat-Krakowsky [geb. . . . . , † . . . .]; II) . . . 1807 mit Marie Dominica Gräfin von Lodron-Laterano [geb. 17. Oktober 1789, † 10. Dezember 1847; war wiederverm. 11. Febr 1813 mit Maximilian Grimaud, Grafen von Orsay, K. K. Kämmerer und Hauptmann a. D.]).

Söhne: a) 1r Ehe: 1. † Franz Joseph (geb. 20. September 1774, † 15. August 1861, Herr der Herrschaften Vedröd, Seregélyes und Diozegh, K. K. Kämmerer, Wirkl. GRat und Oberst-Thürhüter des Königreichs Ungarn, verm. I) 20. Mai 1798 mit Amalie Gräfin Esterházy [geb. . . . . , † 30. Juli 1817], StkrD. u. PD.; II) 12. Oktober 1822 mit Johanne [geb. 31. August 1775, † 1. März 1854] verwitw. Gräfin von Kollonitz, geb. Gräfin Cavriani, StkrD. und PD.).

Söhne 1r Ehe: 1) † Ladislaus (geb. 11. August 1799, † im Sommer 1868, K. K. Kämmerer und Kön. ungar. Statthaltereirat, verm. 30. Dezember 1824 mit Maria Gräfin Széchényi [geb. 6. Januar 1804, † 26. März 1863], StkrD.).

Sohn: Ladislaus, geb. 11. September 1830, K. u. K. Kämmerer, verm. 15. Dezember 1857 zu Oedenburg mit
Ernestine Gräfin Szechényi von Sárvár und Felsö-Vidék, geb. 25. April 1836.

Kinder: a) Andor, geb. 13. November 1858.
b) Ilma, geb. 1. Juli 1862, verm. 4. Juni 1886 mit Alexander Frhrn Jeszensky von Nagy-Jeszen.
c) Karl, geb. 4. Januar 1864, K. u. K. Kämmerer und Oberleutnant der Kön. ungar. Landwehrkavallerie, verm. 12. Oktober 1893 zu Ofen mit
Ilona Gräfin Karatsonyi von Beodra, geb. 13. August 1871.

2) † Casimir (geb. 5. Dezember 1802, † 26. Mai 1847, verm. mit Marie Gräfin von Königsegg-Rothenfels [geb. 29. April 1814, † 21. Mai 1851, StkrD., war wiedervermählt 9. Februar 1850 mit Moritz Frhrn von Lederer, K. K. GRat und Feldmarschall-Leutnant a. D.]).

Sohn: Johann Nepomuk, geb. 15. Juli 1834, Herr auf Ujfalu

im Stuhlweißenburger Komitat, K. u. K. Kämmerer und Rittmeister a. D., verm. 16. Juni 1864 mit

Julianna Freiin Földváry von Földvár, geb. 10. Novbr 1845.

Söhne: a) Stefan Franz Johann Josef Hippolyt Casimir, geb. 8. April 1865, K. u. K. Leutnant der Reserve des Husarenregts Nr. 9.

b) Casimir Hippolyt Georg Ludwig, geb. 24. April 1868, K. u. K. Leutnant der Reserve des Husarenregts Graf Nadasdy Nr. 9.

3) † Leopold (geb. 10. Juli 1805, † 9. März 1869, Herr auf Seregélyes im Stuhlweißenburger Komitat, K. K. Kämmerer, verm. 20. Juni 1842 mit Maria Gräfin Sztáray [geb. 3. März 1821, † 1891], StkrD.).

Kinder: (1) † Alexander (geb. 29. Juni 1843, † 14. Juni 1881, verm. 24. Juli 1872 zu Budapest mit Adrienne Gräfin Karátsonyi von Beodra [geb. 24. Juni 1853, † 4. März 1878], StkrD.).

Kinder: a) Maria Alexandra Leopoldine Guidobaldine Adrienne Stefanie, geb. 2. September 1873 zu Budapest, verm. 2. Oktober 1893 mit János Grafen Hadik von Futak, K. K. Oberleutnant der Reserve des Husarenregts Graf Pálffy Nr. 8.

b) Maria Guido Alexander Adrian, geb. 26. Februar 1876 zu Seregélyes.

(2) Ernst, geb. 12. November 1846, K. u. K. Kämmerer, verm. I) 15. September 1867 zu Preßburg mit Helene Freiin von Lo-Presti di Fontana d'Angeli (geb. 7. Juni 1847; katholisch; unitarisch geschieden); II) 28. Juni 1891 zu Budapest mit

Etelka geschiedener Fischl, geb. Steinfeld.

Tochter 1r Ehe: Irma, geb. 20. Juli 1868 zu Preßburg, verm. 20. Oktober 1890 mit Gerald de Courcy-Mac Carty a. d. H. of Carrignavar, Kön. großbritann. Kapitän im Princess of Wales Own Regiment. [Schloß Shrub-Hill, Surrey.]

(3) Géza, geb. 23. Juli 1849, Herr auf Tetétlen, K. u. K. Kämmerer und Wirkl. GRat, vormal. Intendant der kön. ungar. Oper und des Nationaltheaters, Präsident des Kön. ungar. National-Konservatoriums, verm. 10. Septbr 1871 zu Budapest mit Melanie Gräfin Karátsonyi von Beodra (geb. 16. September 1855, † 10. April 1894 zu Budapest), StkrD.

Kinder: a) Ilma Marie Guidobaldine Leopoldine, geb. 19. August 1872.

b) Margit Johanna Marie Guidobaldine Leopoldine, geb. 15. Juli 1874, StkrD., verm. 24. Juni 1893 zu Budapest mit Dr. jur. János Grafen Zichy zu Zich und Vásonykeö, K. u. K. Kämmerer (s. I. 1.).

c) Maria Melanie Guidobaldine Leopoldine Gisela, geb. 29. Oktober 1875.

d) Géza Maria Hubert Leopold Guido Alexander, geb. 3. November 1882 zu Budapest.

e) Aladar, geb. . . . 1891.

4) Franz, geb. 24. Januar 1811, Senior der Familie und als solcher Fideikommißherr auf Divény, K. u. K. Kämmerer, GRat und vormal. außerordentl. und bevollm. Botschafter zu Konstantinopel, Oberstruchseß des Königreichs Ungarn, verm. 25. November 1847 mit Maria Clara Marquise de Ville, Gräfin Demblin (geb. 15. August 1814, † 26. August 1868), StkrD. und K. u. K. PD.

Söhne: (1) Josef Franz Maria, geb. 13. Novbr 1841, Dr. jur., K. K. Wirkl. GRat, vormal. Kön. ungar. Minister für öffentliche Arbeiten und Kommunikationsanstalten, verm. 25. April 1878 zu Budapest mit

Ilona Prinzessin Odescalchi, geb. 11. Mai 1859, K. u. K. PD. [Schloß Verdröd in Ungarn.]

Kinder: a) Gyula Josef Franz Maria Emmerich, geb. 30. September 1880.

b) Clara Maria Theodora Paulina Antonia Ilona Josepha, geb. 13. Juni 1883 zu Verdröd.

(2) Theodor, geb. 15. Juni 1847, K. u. K. außerordentl. Gesandter und bevollm. Minister am Kön. württemberg. Hofe und an den Grhzgl. Höfen von Baden und Hessen, verm. 15. Juni 1887 zu Dresden mit

Maria Gräfin von Wimpffen, geb. 9. November 1868.

(3) August, geb. 14. Juni 1852, Dr. jur., K. u. K. Wirkl. GRat, Mitglied der ungar. Akademie der Wissenschaften, verm. 31. Mai 1881 zu Rappoltenkirchen mit Hedwig Gräfin von Wimpffen (geb. 4. August 1861, † 30. November 1892 zu Penzing).

Töchter: a) Maria Anastasia Iphigenia Franziska, geb. 29. Juni 1883 zu Budapest.

b) Theodora Caroline Gabrielle Maria, geb. 12. Juni 1886 zu Káloz im Stuhlweißenburger Komitat.

c) Anastasia Auguste Hedwig Maria, geb. 16. Juli 1891 zu Bellatincz.

2. † Carl (geb. 11. Oktober 1785, † 1. Juni 1876, K. K. Kämmerer, verm. I) 20. Januar 1807 mit Antonie Gräfin Batthyány von Német-Ujvár (geb. 8. Juni 1789, † 15. Juni 1825]; II) 28. Juni 1842 mit Franziska [geb. 26. April 1807, † 22. März 1869] verwitw. Gräfin Szápáry, geb. Gräfin Apponyi von Nagy-Appony).

Kinder 1r Ehe: 1) Anna, geb. 18. Oktober 1808, StkrD., verm. 18. November 1827 mit August Fürsten Odescalchi († 15. Oktober 1848).

2) Marie, geb. 2. Februar 1810, StkrD., verm. 28. Mai 1838 mit Wilhelm Frhrn von Walterskirchen († 2. Oktober 1884), K. K. Kämmerer und Rittmeister a. D.

3) Josef, geb. 9. Juli 1814, K. u. K. Kämmerer, verm. 20. November 1853 zu Wien mit

Melanie Prinzessin von Metternich-Winneburg, geb. 27. Februar 1832, StkrD. und K. u. K. PD.

4) Caroline, geb. 8. November 1818, verm. 16. Mai 1836 mit Georg Grafen Károlyi von Nagy-Károly († 9. November 1877), K. K. GRat ꝛc.

5) Johann Nepomuk, geb. 23. September 1820, verm. 17. Juni 1848 mit
Irma Freiin Kray von Krajow, geb. 11. April 1830, K. u. K. PD. [Budapest.]
Sohn: Béla (Adalbert), geb. 8. August 1851.
6) Franz-de-Paula, geb. 9. Mai 1822, verm. 15. Juli 1854 mit
Anna Gräfin Kornis von Göncz-Ruszka, geb. 26. Mai 1836, StkrD.
Kinder: (1) Sarolta (Carolina), geb. 29. Juli 1855.
(2) Marguerite, geb. 27. Oktober 1857, verm. 16. Februar 1885 zu Budapest mit Nikolaus Fürsten Pálffy von Erdöd, K. u. K. Kämmerer, Erbobergespan des Preßburger Komitats.
(3) Anton, geb. 15. April 1859.

— b) 2r Ehe: 3. † Edmund (geb. 19. Juli 1811, † 27. Januar 1894 zu Wien, Herr auf Szent-Mihály und Hatvan, K. u. K. Kämmerer und GRat, verm. 6. Mai 1832 mit Pauline Prinzessin Odescalchi [geb. 25. Juli 1810, † 30. November 1866], StkrD.).
Kinder: 1) Edmund, geb. 12. März 1834, Herr auf Surd, Zákány, Gyékényes, Szent Pal und Zichymajor in Ungarn, K. u. K. Kämmerer, verm. 18. August 1863 mit
Gabriele Gräfin von Gatterburg, geb. 1. August 1842, StkrD.
Kinder: (1) Aglaë Maria Gabriele Pauline, geb. 5. Juli 1868, verm. 30. Oktober 1894 zu Kalksburg mit Stefan Grafen Serényi von Kis-Serény, K. u. K. Leutnant im Husarenregt Nr. 12.
(2) Edmund, geb. 26. September 1874.
(3) László (Ladislaus), geb. 21. Juli 1876.
2) Eugen, geb. 5. Juli 1837 zu Mihály, Herr der Majoratsherrschaften Szent-Iván und Ödön im Weißenburger, Augyád im Veszprimer Komitat, Herr auf Zichyfalva und Hörcsök im Stuhlweißenburger und Muth im Tolnauer Komitat, sowie der Domäne Magánlak im Biharer Komitat, Dr. jur. utr., K. u. K. Kämmerer und Wirkl. GRat, Abgeordneter zum ungar. Reichstag, Präsident des ungar. Landes-Gewerbevereins, der Landeskommission zur Erhaltung der Kunst- und Baudenkmäler ꝛc. ꝛc., verm. 15. Juni 1865 zu Berlin mit
Hermine Gräfin von Redern, geb. 21. Februar 1844, StkrD. und K. u. K. PD.
Kinder: (1) Herminie Pauline Marie Victoria Eugenie, geb. 4. April 1866.
(2) Bertha Victoire Pauline Marie Aglaë Hermine Eugenie, geb. 17. Juni 1867.
(3) Pauline Livia Victoire Marie, geb. 9. September 1868.
(4) Elise, geb. 30. Dezember 1872.
(5) Gabriele, geb. 6. Dezember 1874.
(6) Raphael, geb. 12. März 1877.
3) Livia, geb. 4. Oktober 1840, StkrD. und K. u. K. PD., verm. 22. Juni 1860 mit Ferdinand Grafen Zichy zu Zich und Vásonykeö, K. u. K. Kämmerer ꝛc. (s. I. 1.).

2. Ast.

† Carl Graf Zichy zu Zich und Vásonykeö (geb. 4. März 1753, † 28. September 1826, K. K. Staats- und Konferenzminister, verm. mit .... [geb. ....., † ....]).

Söhne: 1. † Franz Graf Zichy-Ferraris zu Zich und Vásonykeö (geb. 25. Juni 1777, † 6. Oktober 1839 [oesterr. Genehmigung zur Namen- und Wappenvereinigung „Ferraris" d. d. Wien 12. April 1811], Herr der Herrschaften Karlburg, Mecsér-Liczko, Nagy-Vasony und St. Hubert, K. K. Kämmerer und Feldmarschall-Leutnant, verm. 6. Mai 1799 mit Marie Gräfin Ferraris [geb. 3. September 1780, † 25. Januar 1866 zu Wien], StkrD. u. PD.).

Söhne: 1) † Felix (geb. 20. November 1810, † 9. September 1885, Herr der Herrschaft Torna, K. K. Kämmerer, verm. 10. März 1839 mit Emilie Gräfin von Reichenbach-Lessonitz [geb. 8. Juni 1820, † 30. Januar 1891 zu Budapest]).

Kinder: (1) Melanie, geb. 16. August 1843, K. u. K. PD., verm. 10. Mai 1868 zu Karlburg mit Paul Prinzen von Metternich-Winneburg, K. u. K. Kämmerer und Generalmajor a. D.

(2) Ludwig, geb. 11. August 1844.

(3) Emilie, geb. 1. Juli 1847, verm. 12. Januar 1870 zu Karlburg mit Conrad Frhrn von Watzdorff auf Váth im Eisenburger Komitat.

(4) Emanuel, geb. 19. Februar 1852.

2) † Ludwig (geb. 1. August 1814, † 30. Dezember 1859), K. K. Kämmerer, verm. 3. Juni 1845 mit
Auguste von Bleszynska, StkrD.

2. † Carl Graf Zichy zu Zich und Vásonykeö (geb. 20. Juni 1778, † 15. Dezember 1834, K. K. Kämmerer und GRat, Kön. ungar. Schatzmeister, Präsident der Kön. ungar. Hofkammer und Obergespan des Wieselburger Komitats, verm. I) 8. September 1800 mit Franziska Gräfin von Esterházy, Freiin zu Galántha [† 3. Juli 1804]; II) 4. Septbr 1806 mit Julie Gräfin Festetics von Tolna [† 8. November 1816]; III) 3. August 1819 mit Crescentia Gräfin von Seilern und Aspang [geb. 13. Mai 1799, † 30. Juli 1875], StkrD. und K. u. K. PD., war wiederverm. 4. Februar 1836 mit Stefan Grafen Széchényi [† 8. April 1860], K. K. Kämmerer und GRat).

Kinder: a) 2r Ehe: 1) † Hermann (geb. 7. Mai 1814, † 18. Mai 1880, Herr auf Jacobshof [Jakabháza] in Ungarn, K. K. Kämmerer und GRat, Kön. ungar. Hofkanzler, verm. 10. Januar 1842 mit Carolina Szegedy von Mezzö-Szeged [geb. 30. August 1817, † 2. Oktbr 1892 zu St. Gotthard], StkrD. und K. u. K. PD.).

Kinder: (1) Carolina Antonia Felicia Maria Julia, geb. 27. November 1842, verm. 10. Januar 1869 zu Jacobshof mit Josef Frhrn Roßner von Roßeneck, K. u. K. Kämmerer und Major a. D.

(2) Antonie Maria Adelheid, geb. 22. Dezember 1845, verm. 29. Mai 1876 zu Jacobshof mit Ernst Frhrn von Thüngen, K. u. K. Oberst und Kommandanten des Dragonerregts Nr. 9.

(3) Hermann Julius Carl Anton, geb. 29. April 1848, K. u. K. Kämmerer, verm. I) 29. April 1878 zu Triest mit Maria Markgräfin Marenzi (geb. 1. Oktober 1852 zu Triest; geschieden), StkrD.; II) 1887 zu Graz mit
Hermine Bayer.
Sohn 2r Ehe: Hermann.

(4) Helena Elisabetha Maria, geb. 17. August 1854, StkrD., verm. 9. Februar 1885 zu Graz mit Emil Grafen Kornis von Göncz-Ruszka, K. u. K. Kämmerer, Kön. ungar. Ministerialsekretär im Ministerium des Innern.

2) † Otto (geb. 21. Juli 1815, † 17. Juni 1880), verm. 20. Aug. 1856 mit
Gabriele Gräfin Csáky von Keresztheszegh und Adorján, geb. 1. Juni 1831, StkrD. [Szabadhegy im Raaber Komitat.]
Kinder: (1) Adorján Carl Theodor, geb. 11. Juli 1857, K. u. K. Kämmerer und Kön. ungar. Hauptmann im 10. Landwehr-Inf.-Regt.

(2) Irma Irene Crescence, geb. 31. Juli 1862, verm. 10. Juni 1882 zu Raab mit Alois von Jékey, K. u. K. Rittmeister im Husarenregt Nr. 11.

(3) Rudolf Lázár, geb. 6. Februar 1864, Oberleutnant in der Kön. ungar. Landwehr-Infanterie.

— b) 3r Ehe: 3) Caroline Josefe, geb. 6. Juni 1820, StkrD., verm. 8. August 1842 mit Dionys Grafen Festetics von Tolna († 15. Juli 1891 zu Wien) auf Toponár, Gyöngyös 2c.

4) Géza, geb. 2. April 1828, K. K. Rittmeister a. D.

5) † Emmerich Heinrich Nicolaus (geb. 6. Dezbr 1831, † 15. Dezember 1892 zu Monasterzyska), K. u. K. Kämmerer und Rittmeister a. D., verm. 25. Mai 1866 mit
Louise Wülfing, geb. 27. Februar 1829 (röm.-kathol.). [Monasterzyska in Galizien.]
Sohn: Max Ferdinand, geb. 12. Mai 1867 zu Monasterzyska. [Monasterzyska, Kupinec in Kroatien und Budapest.]

6) † Rudolf Max Coloman (geb. 11. Juni 1833, † 16. Januar 1893 zu Kaschau), Obergespan der Kön. ungar. Freistädte Bartfeld, Eperies, Kaschau und Zeeben, verm. 10. Mai 1864 zu Oedenburg mit
Jacqueline Gräfin Péchy, geb. 13. Januar 1846. [Enyiczke bei Kaschau in Ungarn.]
Kinder: (1) Zenaïde Maria Anna, geb. 16. März 1865, verm. 2. Juni 1888 mit Georg Grafen Almásy, K. u. K. Oberleutnant der Reserve des Husarenregts Nr. 9.

(2) Eleonore Maria Rudolf, geb. 28. März 1866, verm. 24. Juni 1885 mit Tivadar (Theodor) Grafen Andrássy, Kön. ungar. Rittmeister der Landwehr.

(3) Béla Maria Rudolf, geb. 14. Mai 1868, K. u. K. Leutnant der Reserve des Husarenregts Nr. 3.

(4) Marie Crescentia Irene, geb. 26. Juni 1869, verm. 20. April 1892 mit Adam Grafen Vay von Vaja.

(5) Martha Maria Anna, geb. 11. Juli 1870.

(6) Jacob Maria Emanuel, geb. 2. April 1872.

(7) Clara Maria Rudolfine, geb. 5. Januar 1875.

3. † Nicolaus Graf Zichy zu Zich und Vásonykeö (geb. 2. Dezember 1796, † 27. Januar 1856, Herr auf Drasburg und Szent-Peter, K. K. Kämmerer, verm. 16. November 1820 mit Juliane Freiin von Loë [geb. 1. Dezember 1797, † 15. Februar 1865], StkrD.).
Kinder: 1) † Friedrich (geb. 19. Januar 1823, † 20. Mai 1848), K. K. Oberleutnant im Ulanenregt EH. Carl Nr. 3, verm. 22. Februar 1848 mit
Maria Anna, geb. 9. August 1821, verwitw. Remekházy von Gurahoncz, geb. Herrin und Gräfin zu Stubenberg, StkrD.; wiederverm. 28. September 1872 mit Otto Wilhelm Julius Grafen Buttler, K. u. K. Kämmerer und Hauptmann a. D. [Graz.]
2) Gabor (Gabriel), geb. 13. Septbr 1827, K. u. K. Kämmerer und Major a. D., verm. 2. Juni 1851 mit
Sofie Freiin von Vittingboff genannt Schell zu Schellenberg, StkrD. und Ehrendame des Kön. bayr. Theresienordens. [Szent-Peter bei Komorn.]
Kinder: (1) Carola Alberta Huberta Maria Georgine, geb. 29. August 1854.
(2) Nicolaus Hubert Maria Georg, geb. 2. September 1856, K. u. K. Kämmerer und Oberleutnant im Husarenregt Prinz zu Windisch-Graetz Nr. 11.
(3) Fridos (Friedrich) Hubert Maria Georg, geb. 2. Februar 1860, K. u. K. Kämmerer und Rittmeister im Husarenregt Prinz zu Windisch-Graetz Nr. 11.
(4) Wladimir Hubert Maria Georg, geb. 4. März 1864.
3) Antonia, geb. 11. Dezember 1830. [Genua.]
4) Stefan, geb. 7. Juli 1836, verm. 15. März 1880 zu Klausenburg mit
Josefine Gräfin von Klebelsberg, geb. 16. Oktbr 1849. [Szekely-Földvár.]
Kinder: (1) Melanie Jacqueline Maria Huberta, geb. 3. Juli 1881.
(2) Antonia Josefine, geb. 1. August 1884.
(3) István, geb. 22. Oktober 1887.

3. Ast.

(Im Mannesstamme erloschen.)

† Stefan Graf Zichy zu Zich und Vásonykeö (geb. 13. April 1780, † 8. Juni 1853 zu Wien [des 30. Juni 1841 † Grafen Stefan Sohn], Herr auf Csicso und Iszténier, K. K. Kämmerer, GRat und Botschafter zu St. Petersburg, verm. 26. Juli 1803 mit Franziska Gräfin von Starhemberg [geb. 6. Januar 1787, † 21. Dezbr 1864], StkrD. und K. u. K. PD.).
Tochter: Anna Maria, geb. 21. Juli 1824, verm. 3. August 1846 mit Anton Grafen Kinský († 20. November 1846), K. K. Oberleutnant.

Zierotin.

[Katholisch. — Preußen (Provinz Schlesien) und Oesterreich (Mähren). — Johann von Zierotin der Ältere, mährischer Oberstlandrichter, wurde 1478 in den mährischen Herrenstand aufgenommen; Reichsgrf. d. d. Wien 18. September 1706; böhm. Grf. 17. August 1711 (für Johann Joachim Frhrn von Zierotin); erbländ.-oesterr. Genehmigung zur Namen- und Wappenvereinigung mit (Jonas) von Lilgenau d. d. Wien 23. Februar 1740 (für Johann Ludwig Grafen von Zierotin). — Besitz: die Fideikommißherrschaft Prauß, bestehend aus Prauß (444 Hekt.), Gorkau (143 Hekt.), Gollschau (295 Hekt.), Klein-Johnsdorf (160 Hekt.), Mallschau (87 Hekt.), Rot-Neudorf (282 Hekt.), Plottnitz (174 Hekt.) und Rauchwitz (124 Hekt.) im Kreise Nimptsch in Preuß.-Schlesien. — S. Handbuch, S. 1105.]

† Zdenko Otto Ernst Graf und Herr von Zierotin, Freiherr von Lilgenau (geb. 23. November 1812, † 18. November 1887), K. K. Kämmerer, verm. 16. Dezember 1838 mit

Gabriele, geb. 21. April 1816, des † Josef Almásy von Zsadány von Törö-Szent-Miklos und der † Sofie geb. Berzewiczy von Berzewicze Tochter, Herrin der Herrschaft Krumpisch mit Blauda in Mähren.

Kinder: 1. Marietta Josefine Ernestine, geb. 28. Oktober 1839, verm. 6. November 1862 mit August Abáffy de Abásalva und Felsö-Lehota.

2. Zdenka Sofie Franziska, geb. 25. November 1840, StkrD., Unterdechantin im K. K. Theresianischen adeligen Damenstift am Hradschin zu Prag mit dem Range einer K. K. GRatsfrau.

3. Ernestine Josefine Simonie, geb. 11. Juni 1844.

4. Emma Elisabeth Wladimira, geb. 4. Juli 1845, Extern-Stiftsdame des Hzgl. savoyischen Damenstifts zu Wien.

5. Przemislav Franz Paul Amalie, geb. 10. Februar 1848 (lutherisch seit 1884), verm. I) 17. Dezember 1870 zu Tapió Sáp in Ungarn mit Jolanta Bartakovics von Kis-Appony, geb. 19. November 1847 (geschieden); II) 15. April 1884 mit

Bertha von Pottornyay zu Portonya (protestantisch), Herrin auf Mezzo-Csáth im Borsoder Komitat.

Kinder 2r Ehe: 1) Przenko Karl August Ernestine, geb. 28. August 1885.

2) Marie Bertha Zdenka, geb. 14. März 1888.

6. Karl Emanuel Mathilde, geb. 16. August 1850, Fideikommißherr, Herr der Herrschaft Walachisch-Meseritsch in Mähren, K. u. K. Kämmerer. [Blauda bei Hohenstadt in Mähren.]

7. Gabriele Emma Mauritia, geb. 27. April 1853, StkrD., verm. 9. Januar 1872 mit Theodor Frhrn von Podstatzky-Prussinowitz und Thonsern auf Littentschitz ꝛc. in Mähren, K. u. K. Kämmerer und Rittmeister a. D.

Zieten.

[Katholisch. — Preußen (Provinz Schlesien). — Preuß. Grf. d. d. Berlin 3. September 1817. — S. Handbuch, S. 1106.]

† Hans Ernst Carl Graf von Zieten (geb. 5. März 1770, † 3. Mai 1848, Kön. preuß. Generalfeldmarschall, verm. 31. Januar 1797 mit Josephine Clementine Berlo [geb. 2. Januar 1776, † 19. Juli 1814]).

Söhne: 1. † Leopold Carl (geb. 23. Mai 1802, † 19. Mai 1870, Kön. preuß. Geh. Reg.-Rat a. D., verm. I) 15. November 1828 mit Ernestine Gräfin Schaffgotsch der Linie Warmbrunn [geb. 12. Januar 1805, † 31. Juli 1846]; II) 9. Juli 1849 mit Agnes [geb. 30. April 1810, † 21. April 1887 zu Breslau] verw. Prinzessin von Biron-Wartenberg, geb. Gräfin und Edler Herrin zur Lippe-Biesterfeld).

Kinder 1r Ehe: 1) Maria Johanne Nepomucene Leopoldine Josefine Ernestine Hedwig, geb. 5. Februar 1838 zu Waldenburg in Schlesien, verm. 15. November 1860 zu Breslau mit Sigismund Wilhelm Lorenz von Schlichting (lutherisch), Kön. preuß. General der Inf. und kommandierendem General des XIV. Armeekorps. [Karlsruhe.]

2) Hans Joachim Ernst, geb. 28. Oktober 1839, Herr auf Arnoldsdorf in Oberschlesien, Ehrenritter des souver. Malteserordens, Kön. preuß. Rittmeister a. D., verm. 12. November 1867 zu Hermsdorf unterm Kynast mit

Anna (Nany), geb. 7. Februar 1844, des † Ludwig von Nolte, Kön. preuß. Generalleutnants a. D., und der † Clementine geb. von Kesseler Tochter. [Arnoldsdorf bei Ziegenhals.]

Sohn: Leopold Clemens Ernst Friedrich Hubertus Ludwig, geb. 30. Juli 1868 zu Hermsdorf unterm Kynast, Kön. preuß. Leutnant der Reserve des 1. Garde-Feldartillerieregts, verm. 12. April 1893 zu Dresden mit

Helene, geb. 21. Oktober 1869, des . . . . . Woller auf Dlonie, Kön. preuß. Kommerzienrats, und der Antonie geb. Roßler Tochter. [Smolice, Kreis Gostyn.]

3) Cäcilie, geb. 6. August 1844 (evangelisch seit 1869), verm. 22. September 1869 zu Breslau mit Victor von Ziethen (evangelisch), Fideikommißherrn auf Kränzlin in der Provinz Brandenburg, Kön. preuß. Oberstleutnant und Kommandeur des 1. hannov. Dragonerregts Nr. 9. [Metz.]

4) Hedwig, geb. 31. Juli 1846, verm. 22. Februar 1868 zu Breslau mit Waldemar von Köller († 14. August 1889) auf Köben, Altwasser, Groß-Grädiz in Preuß.-Schlesien, sowie auf Dobberphul und Rhekow in Pommern, Ehrenritter des souver. Malteserordens, Päpstl. Geh. Kämmerer di spada e cappa. [Schweidnitz.]

2. † Adrian Hans (geb. 13. November 1803, † 3. Februar 1849, Herr auf Dechtow [Stammgut] in der Provinz Brandenburg und Ramstedt bei Magdeburg, Kön. preuß. Rittmeister a. D., verm. 28. Oktober 1830 mit Amalie Gräfin von der Schulenburg-Hornhausen [geb. 26. Januar 1807; evangelisch; † 14. April 1853]).

Tochter: Marie Amalie Friederike Erneſtine Joſefine Eliſabeth, geb. 13. November 1834 zu Berlin (evangeliſch), verm. I) 14. Mai 1853 mit Kuno Frhrn von Zedlitz und Neukirch auf Nieder-Kauffung (evangeliſch; geſchieden 1868, † 25. Oktober 1874), Kön. preuß. Kammerherrn ꝛc.; II) 12. Februar 1877 zu Berlin mit Arthur von Winning (geſchieden 29. April 1890).

Zieten-Schwerin*

(a. d. H. der Herren von Schwerin).

[Evangeliſch. — Preußen (Provinzen Brandenburg und Pommern). — Preuß. Graf nach dem Rechte der Erſtgeburt aus je adeliger Ehe mit der Namen- und Wappenvereinigung „Zieten-Schwerin" für den jedesmaligen Fideikommißherrn von Wuſtrau (6700 Morgen) mit Vorwerk Albertinenhof in der Provinz Brandenburg laut Diplom d. d. Baden-Baden 14. September 1859; die nicht in den Fideikommißbeſitz gelangende Deſcendenz führt Namen und Wappen derer von Schwerin. — S. Jahrgang 1862, S. 1040; vgl. auch die geſchichtl. Notiz im Jahrg. 1859, S. 991, und den Artikel „Schwerin" (D. Adelige Linie, zu Janow in Pommern) im Taſchenbuch der Freiherrlichen Häuſer, Jahrg. 1860, S. 788.]

Albert Julius Graf von Zieten-Schwerin, geb. 26. Juni 1835 (des 27. Oktober 1865 zu Janow † Wilhelm Ludwig von Schwerin-Janow, Kön. preuß. Landſchaftsrats, und der † Karoline geb. von Zieten a. d. H. Lögow Sohn), Fideikommißherr, Schloßgeſeſſener Herr auf Spantekow, Janow, Lanzkron, Neuendorf[b], Rehberg, Bartow, Hohen-Brünzow und Strehlow in der Provinz Pommern, Ehren-Kommendator und Werkmeiſter des Johanniterordens, Kön. preuß. Leutnant a. D., Mitglied des Kön. preuß. Staatsrats und Mitglied des preuß. Herrenhauſes auf Lebenszeit, Stiftshauptmann von Kloſter Lindow (Mark Brandenburg), verm. 26. Juni 1861 zu Mitau mit

Conſtanze, geb. 16. Januar 1838 zu Autzenbach, des † Ludwig Barons von Derſchau auf Sehmen in Kurland und der Jeannette geb. Baronin von Medem a. d. H. Rumbenhof Tochter, Dame des Luiſenordens. [Wuſtrau, Kreis Ruppin.]

Kinder: 1. Friedrich Wilhelm Ludwig von Schwerin, geb. 2. April 1862 zu Wuſtrau, Kön. preuß. Regierungsaſſeſſor, Hilfsarbeiter bei der Anſiedelungskommiſſion für die Provinzen Weſtpreußen und Poſen und Premierleutnant der Reſerve des 3. Garde-Ulanenregts.

2. Louis Henning Bogislav von Schwerin, geb. 7. November 1863 zu Wuſtrau, Dr. jur., Kön. preuß. Leutnant der Reſerve des 1. Garde-Dragonerregts Königin von Großbritannien und Irland, verm. 8. Oktober 1892 zu Berlin mit

Eliſabeth, geb. 14. Oktober 1874, des Wilhelm von Hahnke, Kön. preuß. Generals der Infanterie, Generaladjutanten Sr. Maj. und Chefs des Militärkabinetts, und der Joſephine geb. von Bülow Tochter. [Hohenbrünzow, Kreis Demmin.]

Töchter: 1) Anni Jeannette Constance Josephine von Schwerin, geb. 12. August 1893 zu Hohenbrünzow.
2) . . . . . , geb. 28. September 1894 zu Hohenbrünzow.

3. Wilhelm Hans Albert von Schwerin, geb. 17. Juni 1866 zu Wustrau, Kön. preuß. Leutnant der Reserve des 1. Garde-Dragonerregts Königin von Großbritannien und Irland, verm. 29. September 1891 zu Stremlow mit
Marie, geb. 5. Mai 1872 zu Rieth, des Hermann von Bülow auf Stremlow, Kön. preuß. Rittmeisters a. D., und der Helene geb. von Borcke Tochter. [Janow, Kreis Anklam.]
Tochter: Helene Constance Johanna Marie von Schwerin, geb. 3. September 1892 zu Janow.
4. Hans Bone von Schwerin, geb. 5. Oktbr 1868 zu Wustrau, Kön. preuß. Leutnant der Reserve des Husarenregts von Zieten (brandenb.) Nr. 3.
5. Albert Constantin von Schwerin, geb. 2. April 1870 zu Wustrau, Kön. preuß. Kammergerichtsreferendar.
6. Anna (Johanna) Caroline von Schwerin, geb. 1. März 1872 zu Wustrau, verlobt 6. August 1894 mit Theodor Frhrn von Drachenfels a. d. H. Feldhof in Kurland.
7. Joachim Curt von Schwerin, geb. 9. März 1876 zu Wustrau.
8. Hildegard Marie von Schwerin, geb. 21. Mai 1880 zu Wustrau.

Żółtowski*.

[Katholisch. — Preußen (Provinz Posen). — Preuß. Grf. nach dem Rechte der Erstgeburt aus je adeliger Ehe und am Besitz der Herrschaft Jarogniewice (1036 Hekt.) im Kreise Kosten d. d. Königsberg 10. September 1840 (für Johann Nepomuk von Żółtowski) und Genehmigung, den Grafentitel schon bei Lebzeiten seines Vaters zu führen, d. d. Sanssouci 20. Juli 1844 (für Stanislaus von Żółtowski, † 7. April 1867, s. unten). — W.: Powała (Ogończyk). — S. Handbuch, S. 1107.]

† Johann Nepomuk Graf von Małuszyn-Żółtowski (geb. . . . . 1779, † 22. Februar 1854, Herr auf Ujazd ꝛc., verm. mit . . . . . [geb. . . . . , † . . . . .]).

Söhne: 1. † Stanislaus Graf von Małuszyn-Żółtowski (geb. 23. April 1810, † 7. April 1867), Herr auf Ujazd, Lichowo, Klein-Lenki und Kowalewo, sowie auf Jarogniewice, Zadory und Kadzewo, Kön. preuß. Kammerherr, verm. 23. Januar 1838 mit
Severina von Ponińska a. d. H. Wreschen (s. den Artikel „Poniński"), geb. 30. November 1821.
Söhne: 1) Stefan Graf von Małuszyn-Żółtowski, geb. 8. September 1839 zu Jarogniewice, Herr der Herrschaft Jarogniewice, sowie auf Zadory (1111 Hekt.) und Głuchowo (918 Hekt.) im Kreise Kosten, Kadzewo und Marszewo im Kreise Schrimm, Kön. preuß. Leutnant a. D. und Landschaftsrat, verm. 6. Februar 1866 mit
Gabriela, geb. 10. Mai 1848 zu Pogrzybów, des † Franz von Niemojowski auf Pogrzybów und der † Eleonore geb. von Skórzewska Tochter. [Głuchowo bei Czempin im Kreise Kosten.]

Kinder: (1) Adam von Żółtowski, geb. 15. Dezember 1866 zu Jarogniewice, Dr. phil., verm. 18. August 1891 mit
Marie Gräfin von Kwilcz-Kwilecka, geb. 20. April 1870.

Sohn: Stanislaus Maria Marcell von Żółtowski, geb. 24. Dezember 1892.

(2) Heinrich von Żółtowski, geb. 29. November 1870 zu Jarogniewice.

(3) Irene von Żółtowska, geb. 20. Septbr 1875 zu Głuchowo, verm. 17. April 1894 mit Ladislaus Grafen von Michałów-Michałowski, Dr. jur.

2) Theodor von Żółtowski, geb. 20. März 1842 zu Jarogniewice, Herr auf Nekla mit Stroszki, Starszanowo und Rajmundowo (zusammen 2234 Hekt.) im Kreise Schroda und Wargowo (706 Hekt.) im Kreise Obornik, verm. 10. Juni 1867 mit Franziska von Niemojowska (geb. 26. Juli 1849, † 9. Juni 1893 zu Nekla), Schwester der Obigen.

Kinder: (1) Stanislaus von Żółtowski, geb. 27. April 1868 zu Jarogniewice, Dr. phil.

(2) Adolf von Żółtowski, geb. 19. August 1870 zu Jarogniewice.

(3) Anna von Żółtowska, geb. 2. März 1872 zu Jarogniewice.

(4) Zygmunt von Żółtowski, geb. 14. April 1877 zu Jarogniewice.

2. Marcel von Żółtowski, geb. 14. März 1814 zu Białcz [röm. Graf seit 1867], Herr auf Czacz (1557 Hekt.) im Kreise Kosten, Kön. preuß. Kammerherr, Mitglied des preuß. Herrenhauses auf Lebenszeit und Landschaftsdirektor a. D., verm. 10. Februar 1839 zu Poniec mit Josefine Gräfin von Mycielino-Mycielska (geb. 10. Juli 1816 zu Przybyszewo, † 24. Mai 1883 zu Czacz). [Czacz.]

Kinder: 1) † Alfred von Żółtowski (geb. 1841, † 19. Januar 1875 zu Mentone, Herr auf Drzewce (723 Hekt.) mit Czarkowo (310 Hekt.) im Kreise Kröben, verm. 1869 mit Sofie [geb. 21. Mai 1846 zu Chołoniewo in Wolhynien, † 13. Januar 1883 zu Görz], des Marcell Grafen Krasicki von Siecin und der Luise geb. von Prażmowska Tochter).

Sohn: Johann von Żółtowski, geb. 22. Oktbr 1871 zu Drzewce.

2) Angelika von Żółtowska, geb. 17. Juni 1857 zu Posen, verm. 31. Januar 1883 zu Czacz mit Bronislaus Grafen Łodzia Poniński auf Małoszów in Russisch-Polen.

3. † Adam von Żółtowski (geb. 1816, † 28. März 1880 zu Ujazd), Herr auf Ujazd und Łęki, verm. 16. Januar 1846 mit
Celina von Czarnecka, geb. 9. Oktbr 1826 (s. den Artikel „Czarnecki").

Kinder: 1) Eduard von Żółtowski, geb. 1848, Herr auf Kock in Russisch-Polen, verm. mit Marie († 25. Juli 1889 zu Kock), des Karl von Wodziński und der Josefine geb. Gräfin Tyszkiewicz Tochter.

Söhne: (1) Josef von Żółtowski, geb. 25. April 1875.

(2) † Thaddäus von Żółtowski (geb. 18. Juli 1879, † 27. Oktober 1893 zu Krakau).

(3) Eduard von Żółtowski, geb. 18. Juli 1879, Zwillingsbruder des Vorigen.

2) Konstantin von Żółtowski, geb. 16. November 1850, Herr auf Słupy (773 Hekt.) im Kreise Schubin und Urbanówo (876 Hekt.) im Kreise Buk.

3) Helene von Żółtowska, geb. 1852, verm. mit Anton von Rudomina-Dusiatski auf Hołonety bei Kowno in Litauen († 14. November 1884).

4) Eva von Żółtowska, geb. 9. März 1856 zu Ujazd.

5) Celina von Żółtowska, geb. 1858 zu Ujazd, verm. 8. Juli 1879 mit Paul von Skórzewski auf Rossoczyca.

6) Johann von Żółtowski, geb. 1860 [röm. Grf. d. d. Rom 16. Mai 1893], Herr auf Ujazd (928 Hekt.) mit Klein-Łęki (518 Hekt.) im Kreise Kosten und Grombiewo (950 Hekt.) im Kreise Buk.

4. † Franz von Żółtowski (geb. 6. Februar 1818 zu Ujazd, † 1. Juni 1894 zu Posen [röm. Graf seit 1877], Herr der Herrschaft Niechanowo [3799 Hekt.] im Kreise Gnesen, verm. mit Sofie Gräfin Zamoyska [† 1853]).

Kinder: 1) Stanislaus von Żółtowski, geb. 1 Mai 1849 zu Niechanowo, verm. 1. Februar 1877 mit

Maria Prinzessin Sapieha-Kodeńska, geb. 23. Januar 1855. [Niechanowo.]

Kinder: (1) Leo von Żółtowski, geb. 29. November 1877

(2) Adam von Żółtowski, geb. 1883.

(3) Sofie von Żółtowska, geb. 15. Januar 1887.

(4) Paul von Żółtowski, geb. 24. Dezember 1889.

(5) † Marie von Żółtowska (geb. 10. Juli 1891, † 27. April 1894 zu Krajewitz).

(6) Hedwig von Żółtowska, geb. 24. Januar 1893.

2) Rosa von Żółtowska, geb. 1. Mai 1849 zu Niechanowo, des Vorigen Zwillingsschwester, verm. im Juli 1871 mit Johann von Czorba auf Krajewice im Kreise Kröben,

3) Marcel von Żółtowski, geb. 2. November 1850 zu Niechanowo, Herr auf Gudurowo (548 Hekt.) mit Lipie (239 Hekt.) und Groß-Strzelcze (375 Hekt.) im Kreise Kröben, Brzesnica (883 Hekt.), Lipówka (466 Hekt.) und Mszczyczyn (619 Hekt.) im Kreise Schrimm, verm. 5. November 1879 mit

Luise von Czarnecka, geb. 17. Novbr 1859 (s. den Artikel „Czarnecki").

Kinder: (1) Andreas von Żółtowski, geb. 12. Oktober 1881.

(2) Maria von Żółtowska, geb. 14. Mai 1883.

(3) Stefan von Żółtowski, geb. 3. Februar 1885.

(4) Elisabeth von Żółtowska, geb. 29. November 1887.

(5) Rosa von Żółtowska, geb. 22. Juli 1889.

(6) Franz von Żółtowski, geb. 4. August 1892.

(7) Louis von Żółtowski, geb. 6. Juli 1894 zu Gudurowo.

Nekrolog.

Verzeichnis

der seit Ausgabe des Jahrgangs 1894 bekannt gewordenen

Todesfälle.

Ahlefeldt. A. Ahlefeldt-Laurwig. Graf Hans, geb. 2. April 1890, des Grafen Carl Johann Sohn, † 31. August 1893 zu Stensbäk.

Aichelburg. I. Oesterr. Linie. Gräfin Clara geb. Freiin von Eichhoff, geb. 21. Juli 1851, des Grafen Alfons, K. K. Reg.-Rats bei der Landesregierung in Troppau, Gemahlin, † 19. November 1893 zu Troppau.

Althann. Gräfin Julie, geb. 30. Juni 1886, des Grafen Robert, K. u. K. Kämmerers, Tochter, † 9. April 1893 zu Brindisi.

Amadei. Graf Albert, geb. 4. August 1851, K. u. K. Sektionsrat im Ministerium des Kaiserl. Hauses und des Äußern, † 12. Juli 1894 zu Wien.

Arundell von Wardour. Gräfin Elisabeth geb. Esdaile, des 22. November 1857 † Grafen Heinrich Witwe, ist schon 1. Juni 1880 gestorben. — Deren Schwager: Graf Robert, geb. 24. August 1815, ist schon 16. April 1886 gestorben. — Graf Raymund, geb. 11. November 1856, des 21. August 1868 † Grafen Theodor Sohn, ist schon 1886 gestorben. — Gräfin Blanche, geb. 22. Januar 1839, des John Hugh Smyth-Pigott, von Brockley Hall Gemahlin, † 21. September 1891.

Arz von Arzio-Vasegg. I. Linie, in Tirol. Graf Olivier, geb. 20. Mai 1852, † Anfang Juni 1893 zu Bozen.

Attems. A. Haus Heiligenkreuz. I. Linie: Heiligenkreuz. 1. Ast Heiligenkreuz. 1) Zweig. Gräfin Hedwig, geb. 1. November 1815, des im Februar 1861 † Michael Stabile Edlen von Seilenberg Witwe, † 7. April 1894.

Bacinetti von Sciafenberg. Graf Ludwig, geb. 26. November 1833, Kön. bayr. Rittmeister a. D., † 2. Juli 1893 zu München.

Bacquehem. Marquise Clotilde geb. Gräfin von Rindsmaul, geb. 31. Oktober 1812, des 25. November 1889 † Marquis Christian, K. K. Kämmerers und Majors a. D., Witwe, † 9. Januar 1894 zu Linz.

Baillet von Latour. Graf Theodor, geb. 19. April 1847, K. u. K. Kämmerer und Legationsrat, † 12. Dezember 1893 zu Dresden.

Baudissin (Baudissin). Graf Roderich, geb. 15. Dezember 1819, † 25. Januar 1894 zu Ilten bei Hannover. — Graf Ulrich, geb. 22. Februar 1816, Kön. dän. Major a. D., † 3. Dezember 1893 zu Wiesbaden. — Dessen Bruder: Graf Julius, geb. 20. Juni 1827, schleswig-holstein. Rittmeister a. D., † 6. Dezember 1893 zu Bamberg. — Gräfin Lily geb. Gräfin von Reventlow, geb. 31. August 1840, des Grafen Traugott, Kön. preuß. Regierungspräsidenten zu Magdeburg, Gemahlin, † 24. Juli 1894 zu Magdeburg.

Behr (und Behr-Negendank). B. Haus Bandelin. Graf Felix, geb. 29. Januar 1834, Kön. preuß. Kammerherr, † 16. Juni 1894 zu Bandelin. — Dessen Sohn: Eberhard von Behr, geb. 12. März 1868, Kön. preuß. Leutnant der Reserve des Garde-Jägerbataillons, † 28. April 1894 zu Bandelin.

Belcredi. Graf Egbert, geb. 2 September 1816, K. u. K. Wirkl. GRat, † 11. Oktober 1894 zu Lösch bei Brünn.

Belrupt-Tissac. Gräfin Wilhelmine geb. Freiin von Trapp, geb. 29. August 1818, des Grafen Andreas Gemahlin, † 4. Januar 1894 zu Olmütz.

Bentzel-Sternau. I. Linie. Gräfin Katinka geb. Freiin von Schrottenberg, geb. 6. Februar 1824, des Grafen Aloys, Kön. bayr. Kammerjunkers und Postmeisters a. D., Gemahlin, † 22. April 1894 zu München. Deren Sohn: Graf Ludwig, geb. 1. Juli 1848, Kön. bayr. Major und Bataillonskommandeur im 13. Inf.-Regt, † im November 1894.

Berchem. I. Berchem. Gräfin Hilda, geb. 23. März 1886, des Grafen Maximilian, Kön. bayr. Kämmerers, Kaiserl. deutschen Wirkl. GRats a. D., Tochter, † 20. Mai 1894 zu München.

Berchtold. I. Matthias-Ernestinische Linie. 1. Ast. Gräfin Josefine geb. Gräfin zu Trauttmannsdorff-Weinsberg, geb. 13. Juni 1835, des Grafen Sigmund, K. u. K. Kämmerers und Geh. Rats, Gemahlin, † 28. März 1894 zu Wien.

Bethusy-Huc. Graf Eduard, geb. 3. September 1829, Kön. preuß. Landrat a. D., † 19. November 1893 zu Bankau.

Bismarck. A. Bismarck-Bohlen. Graf Friedrich, geb. 25. Juni 1818, Kön. preuß. General der Kavallerie z. Disp. und Generaladjutant weiland Sr. Maj. des Kaisers Wilhelm I., † 9. Mai 1894 zu Karlsburg bei Züssow. — Dessen Sohn: Graf Theodor, geb. 12. Oktober 1854, Kön. preuß. Rittmeister a. D., † 19. Juli 1894 zu Semlow.

Bissingen und Nippenburg. I. Ungarische Linie. Graf Ferdinand, geb. 4. August 1820, K. u. K. Kämmerer, † 17. April 1893 zu Jám. — Dessen Bruder: Graf Anton, geb. 2. Februar 1822, K. u. K. Kämmerer und Hauptmann a. D., † 1. Februar 1894 zu Vlajkovec.

Blücher. C. Haus Fincken. Gräfin Clotilde geb. von Dürre, des Grafen Gebhard Gemahlin, ist schon 1891 gestorben.

(von Bnin-) Bnińsk. B. Das gräfliche Haus jüngerer Linie. Gräfin Katharina geb. von Taczanowska, geb. 1864, des Grafen Boleslaus auf Dąbki Gemahlin, † 11. Februar 1894 zu Berlin.

Bocholtz. II. Linie: Bocholtz-Asseburg. Gräfin Wilhelmine geb. Gräfin von Westerholt-Gysenberg, geb. 29. Dezember 1812, des 20. Mai 1892 † Grafen Diedrich Witwe, † 13. November 1893 zu Hinnenburg. — Deren Schwägerin: Gräfin Theresia, geb. 25. September 1815, des 2. Mai 1865 † Felix Grafen Droste zu Vischering von Nesselrode-Reichenstein Witwe, † 24. Juni 1893.

Bolza. B. Jüngeres Gräfliches Haus. Graf Anton, geb. 31. Dezember 1808, † 1. Mai 1894 zu Szarvas.

(Dunin-) Borkowski. II. Linie. Gräfin Alexandrine geb. Gräfin Dzieduszycka, geb. 1860, des Grafen Emanuel, Erbherrn auf Suchawola, Gemahlin, † 23. Juni 1893 zu Lemberg.

Bose. B. Neueres Gräfliches Haus. Graf Julius, geb. 12. September 1809, Kön. preuß. General der Infanterie z. Disp. und Chef des 1. thüring. Inf.-Regts Nr. 31, † 22. Juli 1894 zu Wernigerode. — Dessen Enkelin: Margarethe von Bose, geb. 13. Dezbr 1866, † 12. Febr 1894 zu Hasserode bei Wernigerode.

Bossi-Fedrigotti von Ochsenfeld. Graf Arthur, geb. 15. Novbr 1863, des Grafen Peter Sohn, ist gestorben. — Gräfin Clotilde, geb. 23. August 1836, des 8. Mai 1893 † Bernhard Frhrn von Eichthal, Kön. bayr. Kammerjunkers und Rittmeisters a. D., Witwe, † 17. März 1894 zu München.

Bothmer. I. Linie. Graf Ludwig, geb. 22. Februar 1835, † 20. März 1894 zu Schloß Bothmer.

Brandenburg. Gräfin Elisabeth, geb. 2. Juli 1828, Ehrenstiftsdame des Klosters zum Heiligen Grabe in der Ostprignitz, † 13. September 1893.

Bredow. I. Linie Goerne. Graf Otto, geb. 30. September 1824, Kön. preuß. Appellationsgerichtsrat a. D., † 20. April 1894 zu Goerne.

— V. Linie Klessen. Gräfin Mathilde geb. von Wenkstern, geb. 22. Dezember 1809, des 14. Mai 1857 † Grafen Ferdinand, Herrn auf Klessen ꝛc., Witwe, † 8. Juli 1894 zu Bethesda bei Bielefeld.

Breßler. Gräfin Clementine, geb. 24. Oktober 1830, des 26. August 1870 † Otto von Barfus-Falkenburg, Kön. preuß. Oberstleutnants a. D., Witwe, † 19. Februar 1894 zu Jena. — Graf Eberhard, geb. 11. Februar 1875, des Grafen Carl, Kön. sächs. Kammerherrn, Sohn, † 12. Oktober 1894 zu Davos.

Breunner. Graf August, geb. 1. Oktober 1828, Oberst-Erblandkämmerer von Niederoesterreich, K. u. K. Kämmerer, † 21. Februar 1894 zu Fiume. [Mit seinem Tode ist dieses Gräfliche Haus im Mannesstamme erloschen.]

Brockdorff. I. Holsteinische Linie. 2. Ast. 1) Zweig. Baronin Bertha, geb. 26. Juli 1838, Stiftsdame des adeligen Klosters zu Itzehoe, des 15. April 1857 † Barons Wilhelm, holstein. Land- und Obergerichtsrats, Tochter, † Ende November 1892 zu München.

Brühl. B. Jüngeres Haus. III. Linie. Gräfin Ludmilla geb. Gräfin von Renard, geb. 28. August 1830, des 27. November 1858 † Grafen Carl, Erbherrn auf Seifersdorf, Witwe und in zweiter Ehe des Georg Grafen von Schliefen, Kön. preuß. Kammerherrn, Gemahlin, † 16. Januar 1894 zu Potsdam.

Bulgarini. Gräfin Sophie, geb. 21. Juli 1837, des 28. Februar 1892 † Felix Grafen Deym, K. u. K. Kämmerers und Majors a. D., Witwe, † 27. April 1894 zu Wien.

Bullion. Gräfin Hildegard, geb. 23. Juni 1890, des Grafen Arthur, Kön. bayr. Hauptmanns im 2. Feldartillerieregt, Tochter, † 10. Oktober 1893 zu Würzburg.

Buquoy. Gräfin Isabella, geb. 18. August 1812, des 6. Juli 1846 † Johann Nepomuk Grafen von Trauttmansdorff-Weinsberg, K. K. Kämmerers, Witwe, † . . . . . 1893.

Cavriani. Gräfin Therese geb. Prinzessin Esterházy von Galántha, geb. 12. Juli 1815, des 23. Juli 1870 † Grafen Carl, K. K. Feldmarschall-Leutnants a. D., Witwe, † 28. Februar 1894 zu Wien.

Chorinsky. I. Linie. 1. Ast. Gräfin Marie geb. Prinzessin Esterházy von Galántha, geb. 27. Mai 1813, des 6. November 1861 † Grafen Friedrich K. K. Kämmerers, Witwe, † 14. Mai 1894 zu Wessely in Mähren.

Chotek. Graf Rudolf, geb. 23. Juni 1832, K. u. K. Kämmerer, † 1. Oktober 1894 zu Gaaden.

Clary und Aldringen. II. Linie. Gräfin Marie, geb. 1800, des 29. Juli 1840 † Grafen Carl, K. K. Kämmerers, Oberstsilberkämmerers und Oberstleutnants a. D., Tochter, und des 12. April 1852 † Carl Frhrn von Ehrenfels, Herrn der Herrschaften St. Bernhard und Brunn am Walde in Oesterreich, Witwe, ist schon im Mai 1859 zu Wien gestorben. [Mit ihrem Tode ist die Gräfliche Linie erloschen.]

Coreth zu Coredo und Starkenberg. Graf Carl, geb. 1. Januar 1837, K. K. Kämmerer, Generalmajor und Kapitänleutnant der Trabanten-Leibgarde, † 23. Oktober 1894 zu Geiselberg.

Coudenhove. Gräfin Leopoldine verwitw. gewes. Gräfin Szécsen von Temerin, geb. Freiin von Honrichs zu Wolfswarffen, geb. 5. Januar 1826, des 28. August 1868 † Grafen Carl, K. K. Kämmerers, Wirkl. GRats, Feldmarschall-Leutnants z. Disp., Witwe, † 14. März 1894 zu Wien.

Csáky von Köröszegh und Adorján. I. Linie. Gräfin Antoinette, geb. 13. Mai 1884, des Grafen Sigismund, K. u. K. Kämmerers, Tochter, † im September 1893.

— III. Linie. Graf Theodor, geb. 17. Juli 1834, † 2. März 1894 zu Budapest.

(von Lubraniec-) Dąmbski. B. Gräfin Kamilla geb. von Lubraniec-Dąmbski, geb. 19. März 1827, des 19. März 1892 † Grafen Stanislaus Gemahlin, ist schon im März 1891 zu Posen gestorben. — Graf Maximus, geb. 4. Januar 1864, des 13. April 1892 † Grafen Napoleon Sohn, † im Juni 1893 zu Berlin. — Gräfin Flora, geb. 8. Mai 1840, in erster Ehe des 1. Oktober 1873 † Feodor Schendel von Pelkowski und in zweiter Ehe des 2. Februar 1885 † Johann von Heijnowski Witwe, † 11. Dezember 1893 zu Posen. — Gräfin Stefanie, geb. 4. August 1853, des Theodor Geißel, Kön. preuß. Justizrats, Gemahlin, † 9. Februar 1885 zu Wilkostowo.

Des Fours-Walderode. I. Linie, in Böhmen. Graf Theodor, geb. 25. April 1841, K. u. K. Kämmerer, † 1. Mai 1894 zu Křetin bei Lettowitz.

Dessewffy. I. Linie. Graf Nicolaus, geb. 10. März 1829, † 30. Dezember 1893 zu Wiesbaden.

Deym von Stříteż. I. Linie. Gräfin Emma geb. Freiin von Berchem, geb. 21. Juni 1816, des 27. Mai 1865 † Grafen Otto, Kön. bayr. Kämmerers, Witwe, † 23. Januar 1894 zu München.

— III. Linie. Gräfin Sophie geb. Gräfin Bulgarini, Contessa d'Elci, geb. 21. Juli 1837, des 28. Februar 1892 † Grafen Felix, K. K. Kämmerers und Majors a. D., Witwe, † 27. April 1894 zu Wien.

Dohna. I. Linie Dohna-Lauck. Gräfin Fanny geb. Aronson, geb. 22. Mai 1806, des 10. März 1859 † Grafen Ludwig, Kön. preuß. General-Landschaftsdirektors der Provinz Preußen, Witwe, † 1. Januar 1894.

— II. Linie. 1. Ast Dohna-Schlobitten. Graf Richard, geb. 6. April 1807, Kön. preuß. Kammerherr, Landhofmeister des Königreichs Preußen, † 12. Juli 1894 zu Schlobitten. — Gräfin Magdalena, geb. 30. Januar 1817, Stiftsdame des Klosters „Zum heiligen Grabe" im Kreise Osterode, † 2. Oktober 1894 zu Wernigerode.

— — 2. Ast Dohna-Schlodien. 2) Zweig in Schlesien. Gräfin Freda, geb. 21. Septbr 1845, des Aurel Grafen von Rittberg, Kön. preuß. Kammerherrn, Gemahlin, † 29. Septbr 1894 zu Modlau. — Gräfin Clementine geb. Gräfin von Pückler, geb. 2. Dezember 1821, des 12. Mai 1859 † Grafen Alfred, Kön. preuß. Majors im 4. Landwehr-Dragonerregt, Witwe, † 15. April 1894 zu Mallmitz. — Deren Schwägerin: Gräfin Ida geb. von Gayette, geb. 27. August 1815, des 28. Mai 1875 † Grafen Theobald, Kön. preuß. Generalmajors z. Disp., Witwe, † 7. Dezember 1893 zu Berlin.

Douglas. Gräfin Katharina, geb. 24. Mai 1852, des Heinrich Frhrn Gayling von Altheim Gemahlin, † 8. Oktober 1893 zu Baden-Baden.

Drechsel auf Deuffstetten. Gräfin Carolina, geb. 16. Novbr 1811, † 1. Mai 1894 zu München.

(von Drohojów-) Drohojowski. Gräfin Marie, geb. 1814, des 26. Juli 1866 † Leon Frhrn von Brunicki Witwe, † 26. Juni 1893.

Droste zu Vischering. II. Linie Nesselrode-Reichenstein. Gräfin Thereſia geb. Gräfin von Bocholtz-Asseburg, geb. 25. Septbr 1815, des 2. Mai 1865 † Grafen Felix, Kön. preuß. Kammerherrn und Rittmeisters a. D., Witwe, † 24. Juni 1893.

Eickstedt-Peterswaldt. Euphemie von Eickstedt-Peterswaldt, geb. 29. Mai 1823, des 10. Novbr 1893 † Carl Frhrn von Steinäcker auf Rosenfelde Witwe, † 22. Dezbr 1893 zu Rosenfelde.

Einsiedel. II. Linie. Graf Franz, geb. 27. Februar 1845, Fürstl. reuß.-greiz. Kammerherr und Revierverwalter, † 30. Mai 1894 zu Greiz.

Emo-Capodilista. Gräfin Lucia geb. Gräfin Maldura, geb. 31. Auguſt 1805, des 13. Dezbr 1843 † Grafen Jordan Witwe, † 12. Dezember 1892 zu Padua.

Enzenberg. Graf Guſtav, geb. 16. Januar 1811, Grhzgl. heſſ. Oberſt à la suite, vormal. Kaiſerl. deutſcher Miniſterreſident zu Mexiko, † 4. Februar 1894 zu Nizza.

Erdödy. I. Linie. 1. Aſt. Gräfin Eugenie, geb. 13. November 1826, des 12. Februar 1883 † Georg Grafen Feſtetics von Tolna, K. K. Wirkl. GRats, Kön. ungar. Miniſters am Kaiſerl. Hoflager, Witwe, † 19. Auguſt 1894 zu Iſchl.

— II. Linie. Gräfin Franziska, geb. 24. Juni 1812, des 18. Juli 1876 † Philipp Frhrn Skrbensky von Hřiſtie, K. K. Kämmerers, GRats ꝛc., Witwe, † 19. Auguſt 1894 zu Lednicz-Rovnye. — Deren Schweſter: Gräfin Marie, geb. 4. Juni 1817, des im Februar 1877 † Anton Grafen von Wolkenſtein-Troſtburg, K. K. Kämmerers und Rittmeiſters a. D., Witwe, † 14. Septbr 1894.

Eſterházy von Galantha. A. Haus Cſeßnek. I. Linie. Gräfin Aloyſia geb. Roß, geb. 22. Dezbr 1835, des 5. März 1861 † Grafen Franz Witwe und in zweiter Ehe des Hieronymus Frhrn von Airoldi, K. K. Majors a. D., Gemahlin, † 12. April 1894.

Feſtetics von Tolna. A. Älteres Haus. I. Linie. Gräfin Eugenie geb. Gräfin Erdödy von Monyorókerék und Monoszló, geb. 13. November 1826, des 12. Februar 1883 † Grafen Georg, K. K. Wirkl. GRats, Kön. ungar. Miniſters am Kaiſerl. Hoflager, Witwe, † 19. Auguſt 1894 zu Iſchl.

— B. Jüngeres Haus. I. Linie. 2. Aſt. Graf Béla, geb. 23. Septbr 1825, † 11. Januar 1894 zu Abbazia.

Finck von Finckenſtein. I. Brandenburg. Linie. 1. Madlitzer Aſt. 1) und 3) Zweig. Gräfin Caroline, geb. 26. Mai 1821, des 22. März 1850 † Carl Grafen Finck von Finckenſtein, Kön. preuß. Hauptmanns im 1. Garderegt z. F., Witwe, † 14. Juli 1894 zu Madlitz.

— — 2. Aſt. Gräfin Emilie, geb. 26. Mai 1825, des 11. Auguſt 1864 † Alfred von Vollard-Bockelberg, Kön. preuß. Rittmeiſters a. D., Witwe, † 5. März 1894 zu Frankfurt a. M.

Forgách. II. Linie Gács. 1. Aſt Gács. Graf Alexander, geb. 20. Aug. 1814, K. u. K. Kämmerer, † 19. Februar 1894 zu Gács.

— — 2. Aſt Szécſény. Graf Alexander, geb. 1849, † 22. Dezember 1893.

Fürſtenberg. A. Haus Herdringen. Gräfin Caroline geb. Freiin von Staël-Sudthauſen, geb. 5. Februar 1830, des Grafen Egon, Erbtruchſeſſen des Herzogtums Weſtfalen ꝛc., Kön. preuß. Rittmeiſters a. D., Gemahlin, † 18. Auguſt 1894 zu Bendorf a. Rh.

Galen. Gräfin Anna, geb. 20. Septbr 1878, des Grafen Paul, K. u. K. Kämmerers, Tochter, † 25. Dezember 1893.

Garnier-Turawa. Theodor von Garnier, geb. 5. Juli 1811, † 21. Juni 1894 zu Brieg.

Gaſchin. Graf Ferdinand, geb. 7. Juni 1827, † 21. Januar 1894 zu Rochus bei Neiße. [Mit ſeinem Tode iſt dieſes Gräfl. Haus im Mannesſtamme erloſchen.]

Gatterburg. Gräfin Christiane geb. Gräfin von Thun und Hohenstein, geb. 2. Dezember 1828, des 20. Oktober 1893 zu Salzburg † Grafen Alfred, K. u. K. Kämmerers, Rittmeisters a. D., Witwe, † 2. Dezember 1893 zu Salzburg.

Goltstein. I. Linie. Graf Friedrich, geb. 27. Februar 1836, französ. Oberstleutnant z. Disp., † 16. März 1894 zu Paris.

Gorcey (Gourcy, auch Gorcy). B. Haus Gourcy-Droitaumont. Graf Franz, geb. 4. Januar 1819, † 10. Juli 1894 zu Wien.

Görlitz. Gräfin Mathilde geb. Gräfin von Zeppelin, geb. 7. Juli 1806, des 11. September 1832 † Grafen Carl, Kön. württemb. Kammerherrn und Stallmeisters, Witwe, verm. in zweiter Ehe mit August von Stoffregen, Kais. russ. Staatsrat, und dessen Witwe 8. Dezember 1884, † 16. September 1894 zu Wiesbaden.

Götzen. A. Haus in Oesterreich und Italien. II. Linie. Graf Peter, geb. 2. März 1839, † 5. August 1894.

— B. Haus in Preußen. Graf Maximilian, geb. 19. Dezember 1848, Kön. preuß. Major z. Disp., Kommandeur des Landwehrbezirks Lübeck, † 23. April 1894 zu Görlitz.

Grimaud d'Orsay. Graf Anatol, geb. 24. Januar 1826, Päpstl. Geh.-Kämmerer, Residenz-Kanonikus beim Metropolitankapitel zu Olmütz, † 30. Juni 1894 daselbst.

Gritti. Gräfin Sofia, geb. 14. Oktober 1844, des 1887 † Carlo Grafen Felissent, Herrn auf St. Artemio, Witwe, † 4. November 1893.

von der Gröben. II. Linie Neudörfchen. Graf Georg, geb. 16. Juni 1817, Kön. preuß. General der Kavallerie z. Disp., † 25. Januar 1894 zu Neudörfchen.

Grünne. I. Oesterr. Linie. Gräfin Zoë, geb. 3. Septbr 1810, des 28. Februar 1883 † Carl Ludwig Grafen von Wallmoden-Gimborn, K. K. GRats und Generals der Kavallerie, Witwe, † 16. August 1894 zu Schloß Heide in Hannover.

— II. Belgische Linie. Gräfin Charlotte geb. von Senzeille, geb. 7. Januar 1817, des 16. Dezbr 1841 † Grafen Alexander, K. K. Kämmerers, Witwe, ist gestorben.

Guicciardi. Graf Franz, geb. 2. September 1822, † 20. September 1891 zu Casasco bei Turin.

Hahn. I. Linie. Gräfin Anna, geb. 17. Dezbr 1830, des 28. Oktober 1883 † Carl Grafen von Lehndorff auf Steinort, Kön. preuß. Legationsrats z. Disp., Witwe, † 13. März 1894 zu Steinort.

Hardegg. II. Linie Kadolz Graf Maximilian, geb. 14. Juli 1810, K. u. K. Kämmerer, † 21. April 1894 zu Wien. — Dessen Enkel: Graf Aloysius, geb. 14. Oktober 1871, K. u. K. Leutnant im Ulanenregt Erzherzog Karl Ludwig Nr. 7, † 25. Dezbr 1893 zu Wien.

Hartenau. Graf Alexander, geb. 5. April 1857, K. u. K. Generalmajor und Kommandant der 11. Inf.-Brigade, † 17. Novbr 1893 zu Graz.

Haslingen. I. Linie: Haslingen gen. von Schickfus. Gräfin Juditha geb. von Jánossy zu Szécsény-Kovacsi, des 6. April 1882 † Grafen Constantin Witwe, † im Oktober 1894.

Helmstatt. Graf Maximilian, geb. 29. Mai 1810, Grhzgl. bad. Kammerherr, † 23. Dezember 1893 zu Neckarbischofsheim.

Hennin. Graf Albert, geb. 27. Septbr 1816, Grhzgl. bad. Kammerherr und Kreisgerichtsrat a. D., † 17. Januar 1894 zu Hecklingen.

Herberstein. Graf Heinrich, geb. 5. Juni 1832, K. u. K. Kämmerer, Wirkl. GRat und General der Kavallerie, † 27. Septbr 1894 zu Wien.

Hirschberg. A. Älteres Haus. Gräfin Barbara geb. Weyh, des 13. Mai 1852 † Grafen Thaddäus zweite Gemahlin und Witwe, † 5. Dezember 1893 zu München im 83. Lebensjahre.

Hoditz und Wolframitz. Gräfin Johanna geb. Gräfin und Herrin zu Stubenberg, geb. 18. April 1819, StkrD., des Grafen Julius, K. u. K. Kämmerers und Oberst a. D., Gemahlin, † 15. März 1894 zu Klagenfurt.

Hundt. Graf Sigmund, geb. 27. Mai 1872, des Grafen Alphons, Herrn auf Wickertshofen, Kön. bayr. Rittmeisters a. D., Sohn, † 18. Dezember 1893 zu Donauwörth.

Jellačić de Buzim. Graf Georg, geb. 10. Mai 1847, K. u. K. Kämmerer und Rittmeister a. D., † 1. Februar 1894 zu Wien.

Kageneck. II. Linie. Gräfin Anna, geb. 11. Juni 1822, † 17. Jan. 1894.

Kalckreuth. I. Linie. Gräfin Maria geb. Papst, geb. 14. Septbr 1865, des Grafen Hans Gemahlin, † 16. April 1889 zu Krems a. D.

Karátsonyi von Beodra. Gräfin Melanie, geb. 16. Septbr 1855, des Géza Grafen Zichy zu Zich und Vásonykeö, K. u. K. Kämmerers, GGats, Intendanten des Kön. ungar. Oper- und Nationaltheaters, Gemahlin, † 10. April 1894 zu Budapest.

Keffenbrinck-Griebenow. Ludwig von Keffenbrinck, geb. 9. Septbr 1820, † 9. Dezember 1893 zu Genf.

Keller. Gestorben sind: Gräfin Marie, geb. 26. Dezbr 1884, des Grafen Theodor, Kais. russ. Generalmajors, Tochter. — Gräfin Natalie geb. von Paulin gen. Rothschild, des Grafen Arthur, Kais. russ. Generalmajors, Gemahlin. — Gräfin Leonida, geb. 5. September 1831, des im März 1881 † Eduard Barons von Rönne, Kais. russ. Garderittmeisters a. D., Witwe. — Graf Adolf, geb. 7. Juli 1843, Kön. preuß. Generalmajor und Oberquartiermeister im Generalstab, † 4. Novbr 1894 zu Berlin.

Khuen von Belasi. II. Linie, in Slavonien. Gräfin Angelica geb. Freiin Izdenczy von Monóstor und Komlós, geb. 1. März 1823, des 21. Mai 1886 † Grafen Anton, K. K. Kämmerers, Witwe, † 16. Juni 1894 zu Nuštar.

-- IV. Linie, in Tirol. Gräfin Maria geb. Freiin von Giovanelli zu Gerstburg und Hörtenberg, geb. 8. August 1848, des 1886 † Grafen Ernst zweite Gemahlin und Witwe, † 8. Dezbr 1893 zu St. Michael.

Kinský. I. Linie. Graf Christian, geb. 28. Januar 1822, K. u. K. Kämmerer und GRat, Landmarschall im Erzherzogtum Oesterreich unter der Enns, † 1. September 1894 zu Matzen.

Klot-Trautvetter. Freiin Agnes, geb. 10. Septbr 1885, des Frhrn Arthur, Kön. preuß. Premierleutnants à la suite des 2. pomm. Ulanenregts Nr. 9, Tochter, † 28. Juni 1894 zu Hohendorf.

Komorowski. B. Im Grafenstande Jüngeres Haus. Gräfin Alexandra geb. Gräfin Starzeńska, geb. 1810, des 29. August 1881 † Grafen Peter, Erbherrn auf Bilinka, Witwe, † 26. September 1891 zu Bilinka.

Konarski. Gräfin Helene geb. Freiin von Christiani-Grabieńska-Kronauge von Kronwald, geb. 24. Juli 1858, des Grafen Heinrich Gemahlin, † 29. Mai 1894 zu Lemberg.

Königsmarck. I. Linie. Gräfin Jenny geb. von Bülow, geb. 13. Juli 1811, des 11. April 1876 † Grafen Hans, Kön. preuß. Kammerherrn, Wirkl. GRats und Oberküchenmeisters, Witwe, † 31. Juli 1894 zu Plaue a. d. Havel.

Korff genannt Schmising. II. Korff gen. Schmising-Kerssenbrock. Graf Franz, geb. 2. Mai 1858, Kön. preuß. Forstassessor, † 20. August 1894 zu München.

Krasiński. B. Jüngeres Haus. I. Linie Radziejowice. Gräfin Pauline, des Ludwig von Górski auf Sterdyn, Kaiserl. russ. Kammerherrn Gemahlin, † im April 1894 zu Warschau.

Kreith. Gräfin Maria, geb. 12. Juni 1812, Kön. bayr. PD., des 9. März 1862 † Eduard Grafen von Yrsch, Kön. bayr. Kämmerers und Oberzeremonienmeisters, Witwe, † 2. September 1894 zu München.

Krockow. I. Linie. Gräfin Clara, geb. 18. April 1828, des 4. November 1886 † Dr. jur. Scheunemann, Kön. preuß. Landrats, Witwe, † 28. Dezember 1893 zu Stolp.

Kustosch. Graf Ferdinand, geb. 19. Juni 1836, Herr auf Jenschowitz, † 24. Mai 1894 zu Jenschowitz. [Mit seinem Tode ist dieses Gräfliche Haus im Mannesstamme erloschen.]

La Tour en Voivre. Graf Theodor, geb. 13. September 1845, † 18. Juli 1894 zu Treffen bei Kärnten. [Mit seinem Tode ist dieses Gräfliche Haus im Mannesstamme erloschen.]

Lazár von Szárhegy. I. Linie. Gräfin Adolfine geb. Freiin Bors von Borsod, geb. 12. Februar 1845, des Grafen Eugen Gemahlin, † 1. April 1894 zu Mentone.

Ledebur-Wicheln. Graf Franz, geb. 16. April 1844, K. u. K. Kämmerer und Leutnant a. D., † 7. Oktober 1893.

Ledóchowski. Graf Johann, geb. 16. Januar 1825, † 30. März 1894 zu Warschau.

Lehndorff. Gräfin Anna geb. Gräfin von Hahn, geb. 17. Dezember 1830, des 28. Oktober 1883 † Grafen Carl, Kön. preuß. Majors a. D., Legationsrats z. Disp., Witwe, † 13. März 1894 zu Steinort.

Leublfing. Graf Maximilian, geb. 2. Novbr 1819, Kön. bayr. Kämmerer und Generalmajor a. D., † 25. November 1893 zu Darmstadt.

Lichtenberg (Liechtenberg). I. Linie Smuck. Graf Andreas, geb. 12. April 1892, des Grafen Emanuel Sohn, ist wieder gestorben. — Gräfin Amalie, geb. 10. November 1806, † 23. Januar 1894.

Limburg-Stirum. IV. Linie. Gräfin Leopoldine, geb. 24. Dezbr 1817, des 24. Mai 1872 † Friedrich Barons von Hogendorp Witwe, ist gestorben.

Lodron-Laterano. I. Primogenitur-Majorat. 1. (Bayrischer) Ast. Graf Carl, geb. 20. Dezember 1832, † im August 1891.

(von Grodków-)Los. A. Älteres Haus. I. Linie. Gräfin Johanna geb. von Ponińska, geb. 1831, des Grafen August Gemahlin, † 18. Juni 1894. — Gräfin Susanna, geb. 1835, des Julius Ritters von Sokołowski auf Baraniczyce Gemahlin, † 1892.

— — III. Linie. Graf Adam, geb. 7. März 1824, † 1. Dezbr 1892.

— B. Jüngeres Gräfliches Haus. Graf Carl, geb. 14. Januar 1814, Herr auf Kulmatycze in Galizien, † 12. Mai 1894.

Löwenstein-Scharffeneck. Gräfin Bertha, geb. 4. März 1867, Klosterfrau im Orden vom „heiligen Herzen Jesu" zu Aix in Frankreich, † 15. August 1893.

(Lubno-) Lubienski. Graf Witold, geb. 24. Januar 1841, † 8. Januar 1892 zu Krakau.

Luckner. Graf Nicolaus, geb. 21. August 1859, Kön. preuß. Premierleutnant a. D., † 5. Dezember 1892 zu Dresden. — Gräfin Sophie, geb. 7 Mai 1813, des † Konrad Clauson von Kaas, Kön. preuß. Leutnants a. D., Witwe, † 1. Dezember 1893 zu Zehlendorf bei Berlin.

Lusi. Graf Friedrich, geb. 26. Mai 1820, † 28. Oktober 1887 zu Hannover. — Dessen Schwestern: 1. Gräfin Marie, geb. 7. Juli 1821, † 1890. — 2. Gräfin Julie, geb. 23. Jan. 1827, † 1886.

Lynar. I. Ältere Linie. Gräfin Mathilde, geb. 29. März 1855, des Bernhard von der Schulenburg, Kön. preuß. Oberstleutnants und Kommandeurs des 1. Garde-Ulanenregts, Gemahlin, † 2. November 1894 zu Potsdam. — Gräfin Julie, geb. 8. August 1818, des † Maximilian von Witzleben, Kön. preuß. Generalmajors z. Disp., Witwe, † 4. Dezember 1893 zu Gnadenberg.

Majláth (und Mailáth) von Szekhely. A. Älteres Gräfliches Haus. Graf Coloman, geb. 1. November 1815, † 16. Februar 1894 zu Wien. — Dessen Gemahlin: Gräfin Severine geb. Zavisics, † 18. Februar 1894 zu Wien. [Mit Colomans Tode ist dieses Ältere Gräfliche Haus im Mannesstamme erloschen.]

Maldura. Gräfin Lucia, geb. 31. August 1805, des 13. Dezember 1843 † Jordan Grafen Emo-Capodilista Witwe, † Mitte Dezember 1892.

Maltzan. Gräfin Alma geb. von Veltheim, geb. 27. April 1843, des 6. Januar 1878 † Grafen August, Ober-Erbkämmerers des Herzogtums Schlesien, Witwe, † 21. Januar 1894 zu Berlin.

Mellin. II. Linie. 2. Ast. Gräfin Malwine, geb. 22. Oktbr 1808, des Johann von Wufsdorff, Kaiserl. russ. Kapitäns a. D., Gemahlin, † 20. September 1892 zu Reval.

Mengersen. Gräfin Ferdinandine, geb. 3. Februar 1817, des Alban von Leonhardi, Kön. sächs. Generalleutnants a. D., Gemahlin, † 26. April 1894 zu Dresden.

Mercandin. Graf Roderich, geb. 5. November 1831, † im August 1887. — Dessen Bruder: Graf Wilhelm, geb. 24. Februar 1840, Kapitän a. D., † 26. Januar 1894 zu Wien.

Miączyn-Miączyński. II. Linie. 2. Ast. Graf Ladislaus, geb. 19. Juli 1825, † 24. November 1891.

Mikes von Zabola. II. Linie Zabola. Gräfin Adele, geb. 10. Februar 1843, des Carl Frhrn Bornemisza von Käszon Gemahlin, † 30. Dezember 1893.

Montecuccoli. I. Haus Laderchi. Gräfin Maria geb. Freiin von Tinti, geb. 18. Oktober 1812, des 27. Oktober 1872 † Grafen Franz, K. K. Kämmerers und Generalmajors a. D., Witwe, † 2. Oktober 1894 zu Wien.

Monts. Graf Alexander XVII., geb. 21. Februar 1864, Leutnant der Kaiserl. deutschen Marine, † 24. Dezbr 1893 zu Kamerun in Westafrika.

Morawitzky. Gräfin Rosamunde, geb. 4. August 1793, des 15. Dezember 1863 † Carl von Ernesti, Kön. bayr. Majors a. D., Witwe, ist schon vor Jahren gestorben.

Moy. Graf Carl, geb. 22. Juli 1827, Kön. bayr. Kämmerer und Oberstzeremonienmeister, † 5. November 1894.

Münster. I. Linie Langelage. Gräfin Caroline, geb. 25. Januar 1824, des 9. Mai 1824 † Grafen Ludwig Tochter, † 8. Juni 1894 zu Leuchtenburg bei Essen im Reg.-Bezirk Osnabrück.

Neidhardt von Gneisenau. Gräfin Helene, geb. 8. April 1851, des 2. Februar 1889 † Grafen Bruno, Kön. preuß. Generals der Inf. z. Disp., Tochter, † 20. März 1894 zu Hohenauen.

Normann-Ehrenfels. Gräfin Caroline, geb. 28. März 1836, des Carl Frhrn von Linden, Kön. württemberg. Leutnants a. D., Gemahlin, † 24. April 1894 zu Schoharie im Staate New York.

Nugent. Gräfin Marie verwitw. gew. Gräfin Vojkffy von Klokoč und Trebinje, geb. Ditkovič Edle von Zitomir, des Grafen Arthur, K. u. K. Kämmerers und Oberst a. D., Gemahlin, † 6. August 1894 zu Agram.

Oppersdorff. Gräfin Marie, geb. 3. September 1801, † 26. August 1894 zu Oppeln. — Deren Schwägerin: Gräfin Franziska geb. Gräfin von Strachwitz, geb. 27. Septrmber 1824, des 4. Juli 1893 † Grafen Alexander geschiedene Gemahlin, † im Juli 1894 zu Kolmar.

(Rawita von Ostrow-) Ostrowski. Gräfin Helene, geb. 28. Mai 1890, des Grafen Witold Tochter, † 25. März 1894 zu Grabownica. — Graf Casimir, geb. 28. Mai 1828, † 1892 zu Paris.

Otting und Fünfstetten. Gräfin Wilhelmine, geb. 24. August 1811, des 25. Juni 1858 † Ludwig Riedesel Frhrn zu Eisenbach und Ludwigseck, Erbmarschalls zu Hessen ꝛc., Witwe, † 3. Februar 1894 zu Eisenbach. — Deren Bruder: Graf Ludwig, geb. 1. März 1818, Kön. bayr. Oberst a. D., † 27. August 1894 zu München.

Pálffy von Erdöd. I. Nicolaische Linie. 3. Ast. Gräfin Paulina geb. Gräfin von Wilczek, geb. 19. August 1829, des Grafen Moritz, K. u. K. Kämmerers, Wirkl. GRats und Feldmarschall-Leutnants a. D., Gemahlin, † 18. September 1894 zu Payerbach. — Graf Sigismund, geb. 18. November 1837, K. u. K. Kämmerer und Oberst a. D., † 30. März 1894.

Pallavicini. Gräfin Maria-Therese, geb. 15. April 1884, des Grafen Eduard, K. u. K. Kämmerers, Tochter, ist gestorben.

Perponcher-Sedlnitzky. Gräfin Elisabeth, geb. 4. September 1858, des Gebhard Fürsten Blücher von Wahlstatt Gemahlin, † 31. März 1894 zu Radun in Oesterreich.

Pfeil und Klein-Ellguth (auch **Pfeil-Burghauß**). I. Linie. 1. Wilkauer Ast. Graf Hugo, geb. 31. Oktober 1854, Kön. preuß. Hauptmann und Kompaniechef im Grenadierregt Kronprinz Friedrich Wilhelm (2. schles.) Nr. 11, † 14. November 1893 zu Breslau.

Pilati von Taßul. Graf Oscar, geb. 13. Mai 1817, Kön. preuß. Major a. D., † 8. September 1894 zu Schlegel.

Pinto. Gräfin Angélique, geb. 4. September 1813, Ehrenstiftsdame der Stifter Geseke und Keppel in Westfalen, † 16. Dezember 1893 zu Liegnitz.

(von dem Broele genannt-) Plater. B. In Oesterreich. Gräfin Mathilde geb. Freiin von Suttner, geb. 15. August 1859, des Grafen Constantin Gemahlin, † 8. September 1894 zu Sagrado.

Podstatzky-Lichtenstein. Graf Gustav, geb. 29. Mai 1832, K. u. K. Kämmerer und Rittmeister a. D., † 15. Februar 1894

Pongrácz von Szent-Miklós und Ovár. A. Älteres Gräfliches Haus. Graf Franz, geb. 27. Juni 1817, K. u. K. Kämmerer und Obergespan i. P., † 7. April 1894 zu Budapest.

Poniński. A. Älteres Gräfliches Haus. II. Linie. Gräfin Adolfine, geb. 13. Juni 1846, des 29. Mai 1880 † Theofil von Tilly, Kön. preuß. Hauptmanns a. D., Witwe, † 15. November 1894 zu Fürstenwalde.

Potulicki. Graf Stanislaus, geb. 6. September 1822, Herr der Herrschaft Oborý, † 1. Oktober 1893 zu Oborý.

Pückler. II. Schlesische Linie. 2. Schlesischer Ast. 2) Zweig Gimmel. Gräfin Clementine, geb. 2. Dezember 1821, des 12. Mai 1859 † Alfred Grafen zu Dohna-Schlodien auf Mallmitz Witwe, † 15. April 1894 zu Mallmitz.

Rambaldi. Graf Guido, geb. 11. Juli 1870, des Grafen Heinrich, Kön. bayr. Premierleutnants a. D., Sohn, † im September 1894 zu Mariabrunn.

von der Recke-Volmerstein. Gräfin Marie geb. Freiin von Kotzau, geb. 30. Novbr 1824, des 21. Novbr 1878 † Grafen Friedemir geschiedene Gemahlin, † 24. Februar 1894 zu Dresden.

Reigersberg. B. Jüngeres Gräfl. Haus. Gräfin Mathilde geb. Gräfin von Tauffkirchen-Guttenberg-Englburg, geb. 12. April 1813, des 16. Mai 1888 † Grafen August, Kön. bayr. Kämmerers, Staatsrats und Staatsministers a. D., Witwe, † 14. September 1894 zu Pasing. — Gräfin Albertine geb. Ploetz, des Grafen Ludwig, Kön. bayr. Premierleutnants a. D., Gemahlin, † 26. Dezember 1893 zu Rosenheim.

Renard. Gräfin Ludmilla, geb. 28. August 1830, des 27. Novbr 1858 † Carl Grafen von Brühl Witwe und des Georg Grafen von Schlieffen, Kön. preuß. Kammerherrn, Gemahlin, † 16. Januar 1894 zu Potsdam.

Renesse-Breidbach. Gräfin Caroline geb. Freiin Geyr von Schweppenburg, geb. 22. April 1805, des 19. November 1869 † Grafen Edmund, Herrn auf Bürresheim, Witwe, † im Februar 1892.

Reventlow. A. Älteres Haus. II. Linie. Gräfin Lily, geb. 31. August 1840, des Traugott Grafen von Baudissin, Kön. preuß. Reg.-Präsidenten zu Magdeburg, Gemahlin, † 24. Juli 1894 zu Magdeburg.

Rex. Gräfin Eleonore, geb. 16. November 1887, des Grafen Egon, Herrn auf Zehista, Kön. sächs. Rittmeisters z. Disp., Tochter, † 29. November 1893.

Richthofen. Gräfin Emma geb. von Beeren, geb. 19. Februar 1810, des 13. April 1872 † Grafen Friedrich Witwe, † im August 1894 zu Gnadenfrei.

Rindsmaul. Gräfin Clotilde, geb. 31. Oktober 1812, des 25. November 1889 † Christian Marquis von Bacquehem, K. K. Kämmerers und Majors a. D., Witwe, † 9. Januar 1894 zu Linz.

Rittberg. III. Schlesische Linie. Gräfin Freda geb. Gräfin zu Dohna-Schlodien, geb. 21. September 1845, des Grafen Aurel, Kön. preuß. Kammerherrn, Gemahlin, † 29. September 1894 zu Modlau.

Roedern. II. Linie. Gräfin Luise geb. von Mutius, geb. 30. Juni 1823, des Grafen Max, Kön. preuß. Generalleutnants z. Disp., Gemahlin, † 18. Februar 1894 zu Rotherberg.

Romer. Gräfin Marie geb. von Tusianowska, des Grafen Constantin Gemahlin, † im Februar 1893.

Salburg. Gräfin Aloysia geb. Gyömörey von Györi-Gyömöre und Töllwár, geb. 12. August 1815, des 23. November 1865 † Grafen Johann, K. K. Kämmerers, Witwe, † 5. Februar 1894 zu Linz.

Saldern-Ahlimb-Ringenwalde. Graf Hugo, geb. 19. März 1829, Kön. preuß. Oberst z. Disp., † 22. Dezember 1893 zu Berlin. — Dessen Schwester: Anna von Saldern-Ahlimb, geb. 8. Septbr 1839, † 15. Dezember 1893 zu Potsdam.

Salis. B. Salis-Soglio. Gräfin Julia geb. Shum, des Grafen Johann Gemahlin, † 8. September 1890. — Deren Sohn: Graf Heinrich, geb. 18. September 1851, † 9. September 1890.

Schack. Graf Adolf, geb. 2. August 1815, Grhzgl. mecklenb.-schwerin. Kammerherr und Geh. Rat, Ehrenmitglied verschiedener Akademien der Künste und Wissenschaften, † 14. April 1894 zu Rom.

Schlieffen. II. Linie. Gräfin Ludmilla verw. gew. Gräfin von Brühl, geb. Gräfin von Renard, geb. 28. August 1830, des Grafen Georg, Kön. preuß. Kammerherrn, Gemahlin, † 16. Januar 1894 zu Potsdam.

Schlippenbach. I. Märkische Linie. Gräfin Clementine geb. Gräfin zu Solms-Sonnenwalde a. d. H. Alt-Pouch, geb. 2. Oktober 1817, des 23. März 1862 † Grafen Hermann, Kön. preuß. Oberstleutnants a. D., Witwe, † 20. März 1894 zu Hannover.

Schmettow. B. Ernestinische (oder Drömmlingsche) Linie. 2. Stücksher Ast. Gräfin Sophie, geb. 4. November 1810, des 3. Septbr 1857 † Carl Emil von Bardenfleth, Kön. dän. Kammerherrn, Geh. Konferenzrats und Staatsministers, Witwe, † 26. April 1893.

Schulenburg. B. Weißer Stamm. I. Ältere Weiße Linie. 2. Ast: Beetzendorf. 1) Zweig Wolfsburg. Gräfin Margarethe geb.

von der Gabelentz, geb. 12. Januar 1842, des Grafen Gebhard, Hzgl. braunschweig. Vize-Oberjägermeisters, Gemahlin, † 1. Septbr 1894 zu Nord-Steimke.

Schweinitz. II. Linie. Gräfin Gertrud, geb. 9. März 1873, des Edo Kracker von Schwartzenfeldt, Kön. preuß. Leutnants der Res. des Husarenregts von Schill (1. schles.) Nr. 4, Gemahlin, † 2. April 1894 zu Groß-Sürding.

Schwerin. A. Älteres Gräfliches Haus. I. Linie: Walsleben-Wildenhoff. Graf Otto, geb. 24. August 1851, Kön. preuß. Hauptmann und Platzmajor in Glogau, † 2. Februar 1894 daselbst.

— — II. Linie: Wolfshagen. Graf Bogislav, geb. 3. März 1862, des 19. Mai 1889 † Grafen Bogislav, Herrn auf Tamsel ꝛc., Sohn, † 2. Januar 1894 zu Crossen a. d. O.

— B. Haus Schwerinsburg. I. Linie Schwerinsburg. Gräfin Helene geb. von Mangoldt, geb. 5. April 1858, des Grafen Gerd, Kön. preuß. Rittmeisters der Reserve des 1. Garde-Dragonerregts, Gemahlin, † 13. Oktober 1894 zu Gröbitz bei Prittitz.

— — III. Linie Friedland. Gräfin Clementine, geb. 15. Novbr 1812, † 21. Oktober 1893 zu Königsberg i. Pr.

Seinsheim. Gräfin Marie geb. Freiin von Reding, geb. 25. Novbr 1814, des 17. Oktober 1870 † Grafen Maximilian, Kön. bayr. Kämmerers, Witwe, † 1893 zu München.

Serényi. Graf Ladislaus, geb. 12. September 1815, † 1. Dezbr 1893 zu Putnok.

Somssich de Saard. A. Älteres Gräfliches Haus. II. Linie. Graf Iván, geb. 24. Juni 1840, † Ende Dezember 1893.

— B. Jüngeres Gräfliches Haus. Graf Josef, geb. 18. August 1812, K. u. K. Kämmerer, † 15. Juni 1894.

Spee. Gräfin Josepha, geb. 20. September 1874, des 26. März 1886 † Grafen Ferdinand Tochter, † 25. November 1893.

Sponeck (Sponneck). I. Georg Wilhelms Linie, in Dänemark. Gräfin Hedwig geb. Möller, geb. 14. Mai 1809, des 26. Juni 1864 † Grafen Vincenz, Kön. dän. Kammerherrn, Witwe, † 11. Januar 1892 zu Kopenhagen.

Spreti. I. Linie. 2. Ast. Gräfin Luise, geb. 20. Oktbr 1811, des 18. August 1886 † Dr. med. Johann Schrauth Witwe, † 25. November 1893 zu München.

Stosch. Gräfin Luise geb. Freiin von Massenbach, geb. 23. April 1830, des 29. Mai 1880 † Grafen Albrecht, Kön. preuß. Kreisrichters a. D., Witwe, † 30. September 1894 zu Polnisch-Kessel.

Strachwitz. I. Linie. Gräfin Franziska geschiedene Gräfin von Oppersdorff, geb. 27. Septbr 1824, † im Juli 1894 zu Colmar.

— II. Linie. Graf Alfred, geb. 17. Juli 1829, K. u. K. Kämmerer, † Mitte Februar 1893 zu Groß-Zauche.

Stralenheim. Gräfin Marie geb. Freiin von Pechmann, geb. 8. August 1826, des 11. Mai 1872 † Grafen Carl, Kön. bayr. Oberst a. D., zweite Gemahlin und Witwe, † 25. August 1894 zu Brixlegg in Tirol.

Strassoldo. I. Linie. Villanova, Gräfin Caroline, geb. 26. September 1817, † 28. Mai 1876. — Deren Schwestern: Gräfin Clementine, geb. 7. Mai 1824, † 13. Dezember 1887. — Gräfin Erneſtine, geb. 12. Januar 1826, † 20. Februar 1880.

— II. Linie. 1. Ast. Gräfin Auguſte geb. Gräfin von Thurn-Hofer und Valsássina, geb. 20. April 1806, des 27. Oktbr 1866 † Grafen Johann Witwe, † 12. Februar 1894 zu Strassoldo. — Deren Sohn: Graf Julius, geb. 10. Juli 1836, K. K. Major a. D., † 17. Juli 1894 zu Krapina-Töplitz.

Stubenberg. II. Linie Ober-Kapfenberg. Gräfin Johanna, geb. 18. April 1819, StkrD., des Julius Grafen von Hoditz und Wolframitz, K. u. K. Kämmerers und Oberst a. D., Gemahlin, † 15. März 1894 zu Klagenfurt. [Mit ihrem Tode ist diese II. Linie erloschen.]

Szécsen von Temerin. Gräfin Leopoldine geb. Freiin Heinrichs zu Wolfswarffen, geb. 5. Januar 1826, des 25. Juli 1848 † Grafen Carl, K. K. Majors im Husarenregt Nr. 5, Witwe 1r Ehe und des 28. August 1868 † Carl Grafen von Coudenhove, K. K. Kämmerers, Wirkl. GRats und Feldmarschall-Leutnants z. Disp., Witwe 2r Ehe, † 14. März 1894 zu Wien.

Szodrski. Graf Viktor, geb. 28. August 1817, † 30. Juni 1885 zu Brodowo. — Gräfin Josefa, geb. 19. Mai 1847, des Miecislaus von Rogaliński Gemahlin, † 28. Dezember 1884 zu Cerekwica.

Sztáray. Graf Anton, geb. 8. April 1839, † 30. August 1893 zu Nagy-Mihaly.

(von Tarnów-) Tarnowski. Graf Johann, geb. 11. Januar 1835, K. K. GRat und vormal. Landmarschall im Königreich Galizien und Lodomerien, † 11. Mai 1894 zu Dzików. — Gräfin Caroline geb. von Dziokowska, des 1861 † Grafen Valerian zweite Gemahlin und Witwe, † im Juni 1894. — Deren Schwägerin: Gräfin Anna geb. 1819, † 16. Juni 1893.

Tattenbach. Gräfin Au-guſte verw. gew. Müncheberg, geb. Stiller, des 17. Januar 1892 † Grafen Eugen Witwe, † im Oktober 1894 zu Berlin.

Taubenheim. Graf Wilhelm, geb. 16. April 1805, Kön. württemberg. Kammerherr, vormal. Oberststallmeister und Präsident des Königl. Oberhofrats, † 4. Januar 1894 zu Stuttgart.

Taufkirchen. B. Haus Guttenburg. I. Linie. Gräfin Mathilde, geb 12. April 1813, des 17. Mai 1888 † August Grafen von Reigersberg, Kön. bayr. Kämmerers und Staatsministers a. D., Witwe, † im September 1894 zu Pasing.

Teleki von Szék. II. Linie. 1. Ast. 1) und 2) Zweig. Gräfin Clementine, geb. 9. März 1827, des 1. Mai 1876 † Grafen Dominik (2) Zweig) zweite Gemahlin und Witwe, † 18. April 1894. — Deren Schwester: Gräfin Juliana, geb. 22. Novbr 1835, des Alexius von Földváry auf Földvár ꝛc. Gemahlin, ist ebenfalls gestorben.

Tellez da Sylva-Tarouca. II. Linie Sylva-Tarouca-Unwerth. Gräfin Mathilde geb. Freiin von Bartenstein, geb. 31. März 1836, des 17. Oktober 1876 † Grafen Servatius Witwe, † 30. Juni 1894 zu Troppau. [Mit ihrem Tode ist diese II. Linie erloschen.]

Thóroczkay von Thóroczkó-Szent-György. Graf Paul, geb. 6. Oktober 1830, K. K. Oberleutnant a. D., † 1892.

Thun und Hohenstein. B. Castel Brughier. I. Böhmische Linie. 1. Majorat Klösterle. Gräfin Franziska, geb. 3. August 1852, des Ernst Grafen von Waldstein, Herrn von Wartenberg, K. u. K. Kämmerers, Gemahlin, † 24. Juli 1894 zu Karlsbad. — Gräfin Christiane, geb. 2. Dezember 1828, des 20. Oktober 1893 † Alfred Grafen von Gatterburg, K. u. K. Kämmerers, Rittmeisters a. D., Witwe, † 2. Dezember 1893 zu Salzburg.

Thürheim. I. Linie, in Oesterreich. Graf Ludwig, geb. 27. Mai 1818, K. u. K. Kämmerer und Major a. D., † 19. Juli 1894 zu Schwertberg.

Thurn und Valsássina. B. (Älteres) Haus Thurn- (della Torre-) Hofer und Valsássina. Gräfin Auguste, geb. 20. April 1806, des 27. Oktober 1866 † Johann Grafen Strassoldo, Frhrn auf Graffenberg Witwe, † 12. Februar 1894 zu Strassoldo. [Mit ihrem Tode ist dieses Gräfliche Haus — die ältere Schwester Amalie ist bereits am 3. Juni 1878 gestorben — erloschen.]

Triangi von Latsch und Madernburg. Gräfin Elisabeth geb. von Thom, geb. 18. Dezember 1845, des 27. Januar 1885 † Grafen Josef Witwe, † 22. April 1894.

Voß. B. Haus Voß-Buch. Amelie von Voß, geb. 24. November 1868, des Burkhardt von Bonin, Kön. preuß. Hauptmanns im 2. Garderegt zu Fuß, Gemahlin, † 22. April 1894.

Waldstein-Wartenberg. I. Linie: Waldstein und Wartenberg. 1. Ast Münchengrätz. Gräfin Franziska geb. Gräfin von Thun und Hohenstein, geb. 3. August 1852, des Grafen Ernst, K. u. K. Kämmerers und Rittmeisters der Res. des Husarenregts Nr. 9, Gemahlin, † 24. Juli 1894 zu Karlsbad. — Graf Emanuel, geb. 21. März 1840, K. u. K. Kämmerer und Major a. D., † 13. November 1894 zu Prag. — Graf Albrecht, geb. 22. November 1832, K. u. K. Kämmerer und Major a. D., † 12. April 1894 zu Teplitz.

Wartensleben. A. Älteres Gräfliches Haus. III. Linie. Gräfin Aurora, geb. 11. Oktbr 1808, des 14. Juni 1865 † Hugo Grafen von Wilamowitz-Möllendorff, Kön. preuß. Kammerherrn, Witwe, † 9. April 1894 zu Dudingbausen.

Welser von Welsersheimb. Graf Leopold, geb. 8. Juni 1876, des Grafen Zeno, Ministers für Landesverteidigung, Sohn, † 19. August 1894 zu Dab in Ungarn.

Westarp. II. Linie. Graf Werner, geb. 30. August 1853, Kön. preuß. Hauptmann und Kompaniechef im Inf.-Regt Prinz Louis Ferdinand von Preußen (2. magdeb.) Nr. 27, † 2. April 1894 zu Ballenstedt.

Westerholt und Gysenberg. II. Linie. Gräfin Sofie geb. Freiin von Fürstenberg a. d. H. Herdringen, geb. 23. Januar 1823, des

Grafen Otto, Kön. preuß. Kammerherrn, Gemahlin, † 22. April 1894 zu Westerholt. — Deren Tochter: Gräfin Wilhelmine, geb. 10. August 1854, † 26. Januar 1894 zu Köln. — Des Grafen Otto Schwester: Gräfin Wilhelmine, geb. 29. Dezbr 1812, des 20. Mai 1892 † Diederich Grafen von Bocholtz-Asseburg Witwe, † 13. Novbr 1893 zu Hinnenburg.

Westphalen zu Fürstenberg. Graf Josef, geb. 20. Mai 1831, † 19. Januar 1894 zu Dresden.

Wilamowitz-Möllendorff. Gräfin Aurora geb. Gräfin von Wartensleben, geb. 11. Oktober 1808, des 14. Juni 1865 † Grafen Hugo, Kön. preuß. Kammerherrn, Witwe, † 9. April 1894 zu Dudinghausen.

Wilczek. I. Linie. Gräfin Paulina, geb. 19. August 1829, des Moritz Grafen Pálffy von Erdöd, K. u. K. Kämmerers, Wirkl. GRats und Feldmarschall-Leutnants, Gemahlin, † 18. September 1894 zu Payerbach.

— II. Linie. Graf Heinrich, geb. 7. August 1852, † 10. Januar 1894 zu Fülek.

Wiser. I. Linie. Gräfin Eleonore geb. Gräfin zu Leiningen-Billigheim, geb. 6. Juli 1827, des 24. Dezember 1891 † Grafen Wilhelm, Grhzgl. bad. Kammerherrn, Witwe, † 25. Novbr 1893 zu Baden-Baden.

(von Granow-) Wodzicki. A. Älteres Gräfl. Haus. Graf Ludwig, geb. 19. August 1834, K. K. GRat und vormal. Landmarschall im Königreich Galizien, † 12. August 1894 zu Douai. — Dessen Sohn: Graf Johann, geb. 24. Mai 1869, † 11. Septbr 1893 zu Tyczyn. — Graf Roman, geb. 23. August 1839, † 13. Juli 1893.

Wolkowicz. Gräfin Hedwig, geb. 27. Januar 1830, in erster Ehe des 5. Juli 1866 † Alfred von Zedtwitz und in zweiter Ehe des im Mai 1883 † Grafen Wielogłowsky Witwe, † Mitte Januar 1891 zu Paris.

Wolkenstein. A. Haus Trostburg. I. Linie Lednitz. Gräfin Marie geb. Gräfin Erdödy, geb. 4. Juni 1817, des im Februar 1877 † Grafen Anton, K. K. Kämmerers und Rittmeisters a. D., Witwe, † 14. September 1894.

Yrsch. I. Linie. Gräfin Maria geb. Gräfin von Kreith, geb. 12. Juni 1812, des 9. März 1862 † Grafen Eduard, Kön. bayr. Kämmerers und Oberzeremonienmeisters, Witwe, † 2. September 1894 zu München.

Ysenburg-Philippseich. Gräfin Felicitas, geb. 16. Oktober 1842, des Grafen Moritz, Kön. bayr. Generalmajors a. D., Tochter, † 9. Septbr 1894 zu Zuzel in Galizien.

(Thabasz von Załuskie-) Załuski. Graf Michael, geb. 24. Februar 1827, K. u. K. Kämmerer und Major a. D., † 16. April 1893 zu Iwonicz. — Gräfin Johanna, geb. 29. April 1851, des Edmund Ritters von Dzieża-Łoziński Gemahlin, † 21. Mai 1894 zu Görlitz. — Deren Schwägerin: Gräfin Gisella geb. Neudtvich von Eserkut, geb. 10. Juni 1859, des Grafen Emilian Gemahlin, † 5. Januar 1894 zu Sušak bei Fiume.

Zech. Graf Victor, geb. 27. Mai 1829, † 9. April 1889 zu Wiesbaden.

Zedtwitz. B. Jüngeres Haus. I. Linie. 3. Ast. 1) Zweig Neuschloß. Graf Alexander, geb. 13. Mai 1851 † 1882. — Dessen Bruder: Graf Arthur, geb. 8. Mai 1856, † 1883. — Graf Eugen, † 15. August 1891. — Dessen Schwester: Gräfin Julie, geb. 1823, ist gestorben.

— — II. Linie. 1. Ast Duppau. Gräfin Adelheid geb. von Schönberg, geb. 31. Juli 1826, des Grafen Curt, Herrn auf Duppau ꝛc., Gemahlin, † 16. Februar 1894 zu Moravan.

Zeppelin. A. Haus Zeppelin-Aschhausen. Graf Marcellus, geb. 22. Dezbr 1864, Kön. württemb. Premierleutnant a. D., † 6. Januar 1894 zu Davos.

— B. Jüngeres Gräfl. Haus. Gräfin Mathilde, geb. 7. Juli 1806, des 11. Septbr 1832 † Carl Grafen von Görlitz, Kön. württemb. Kammerherrn und Stallmeisters, Witwe 1r Ehe und des 9. Dezember 1884 † August von Stoffregen, Kaiserl. russ. Staatsrats a. D., Witwe 2r Ehe, † 16. Septbr 1894 zu Wiesbaden.

Zichy zu Zich und Vásonykeö (auch Zichy-Ferraris). II. Linie Carlburg. 1. Ast. Gräfin Melanie geb. Gräfin Karatsonyi von Beodra, geb. 16. Septbr 1855, des Grafen Géza, K. u. K. Kämmerers, Geh. Rats und Intendanten des Kön. ungar. Oper- und Nationaltheaters, Gemahlin, † 10. April 1894 zu Budapest. — Graf Edmund, geb. 19. Juli 1811, K. u. K. Kämmerer und GRat, † 27. Januar 1894 zu Wien.

— — 2. Ast. Graf Emmerich, geb. 6. Dezember 1831, K. u. K. Kämmerer und Rittmeister a. D., † 15. Dezember 1892.

Zóltowski. Franziska von Zóltowska geb. von Niemojowska, geb. 26. Juli 1849, des Theodor von Zóltowski, Herrn auf Nekla, Gemahlin, † 9. Juni 1893 zu Nekla. — Thaddäus von Zóltowski, geb. 18. Juli 1879, des Eduard von Zóltowski Sohn, † 27. Oktober 1893 zu Krakau. — Franz von Zóltowski, geb. 6. Februar 1818, Herr auf Niechanowo, † 1. Juni 1894 zu Posen. — Marie von Zóltowska, geb. 10. Juli 1891, des Stanislaus von Zóltowski Tochter, † 27. April 1894 zu Krajewitz.

Erloschene Gräfliche Familien,

mit Nachweis der Jahrgänge des Taschenbuchs,

in welchen

zuletzt Nachrichten von denselben gegeben worden sind.

I. Reihenfolge: 342 Familien.

(S. Jahrgang 1870, S. 1279.)

II. Reihenfolge.

(Dieselbe enthält auch vervollständigte und berichtigte Artikel der ersten Reihenfolge, welche mit einem * bezeichnet sind.)

Aham. S. Jahrg. 1882, S. 1100, und Jahrg. 1881, S. 4.

***Aicholt.** S. Jahrg. 1871, S. 985.

Alcaini. S. Jahrg. 1891, S. 17 u. 1203.

Barbier von Schroffenberg. S. Jahrg. 1876, S. 57 u. 1051.

Bąkowski. S. diesen Jahrg. S. 65 und vorst. Nekrolog, S. 1249.

Barkóczy von Szala. S. Jahrg. 1888, S. 1179, u. Jahrg. 1887, S. 61.

Beleznay. S. Jahrg. 1884, S. 79.

Bernay von Favancourt. S. Jahrg. 1892, S. 100 u. 1200.

Bickenbach (Beckenbach). S. Jahrg. 1871, S. 985.

Bieberstein-Trembiński. S. Jahrg. 1880, S. 1085.

Blankensee. S. Jahrg. 1885, S. 111 u. 1142.

Bortholazzi. S. Jahrg. 1893 S. 146 und 1214.

Burghauß. S. Jahrg. 1886, S. 168 u. 1170.

Cerrini de Monte Varchi. S. Jahrg. 1891, S. 199, u. Jahrg. 1890, S. 1192.

Cham, s. Vohburg.

Chasôt. S. Jahrg. 1883, S. 1105, und Jahrg. 1882, S. 178.

Clary und Aldringen. S. Jahrg. 1895, S. 218, und vorst. Nekrolog, S. 1306.

Cosel. S. Jahrg. 1872, S. 983.

***Criechingen (Crichingen, Criange).** S. Jahrg. 1871, S. 985.
Dernath. S. Jahrg. 1877, S. 219 u. 1074.
***Epstein (Eppstein).** S. Jahrg. 1871, S. 986.
Federici. S. Jahrg. 1875, S. 1057.
Fernemont (Barwiz von). S. Jahrg. 1885, S. 1144, und Jahrg. 1884, S. 283.
Ficquelmont. S. Jahrg. 1879, S. 1073, und Jahrg. 1878, S. 277.
Fieger (Fueger). S. Jahrg. 1891, S. 314 u. 1208.
Franking. S. Jahrg. 1891, S. 334 u. 1208.
Frimont. S. Jahrg. 1887, S. 1171, und Jahrg. 1886, S. 327.
Garizyński. S. Jahrg. 1873, S. 995, und Jahrg. 1872, S. 984.
Gilleis. S. Jahrg. 1892, S. 360 u. 1203.
***Gurland.** S. Jahrg. 1871, S. 986.
Gutzkow (Gützkow). S. Jahrg. 1872, S. 984.
Gyulai. S. Jahrg. 1887, S. 371 u. 1171.
Hals, s. Vohburg.
Haxthausen. S. Jahrg. 1881, S. 1090, und Jahrg. 1880, S. 366.
***Heister.** S. Jahrg. 1871, S. 986.
Herbersdorff. S. Jahrg. 1871, S. 987.
Hochburg. S. Jahrg. 1871, S. 987.
Holmer. S. Jahrg. 1893, S. 435 u. S. 1219.
Holz(t)apfel. S. Jahrg. 1871, S. 987.
Imsland-Hocheneck. S. Jahrg. 1872, S. 972, und Jahrg. 1871, S. 384.
Inzaghi. S. Jahrg. 1889, S. 1192, und Jahrg. 1888, S. 447.
Isolani. S. Jahrg. 1871, S 988.
Jörger. S. Jahrg. 1871, S. 988.
Kempiński (polnisch: **Kępiński**) **von Schivisiz und Altenhofen.** S. Jahrg. 1812, S. 984.
Khissl, Kisel von Kaltenbrunn. S. Jahrg. 1872, S. 985.
Klenau. S. Jahrg. 1887, S. 491.
Kletzl, Kletzel von Altenach. S. Jahrg. 1873, S. 1009.
***Kolb von Wartenberg (Kolbe von Wartenberg, Wartenberg-Roth).** S. Jahrg. 1872, S. 985.
Kornfail von Weinfelden. S. Jahrg. 1872, S. 986.
Küchmeister von Sternberg, s. Sternberg.
Kurz (Kurz von Senftenau und Toblach). S. Jahrg. 1872, S. 987.
Küssow. S. Jahrg. 1883, S. 1109, und Jahrg. 1882, S. 498.

Laurencin. S. Jahrg. 1891, S. 566 u. 1211.
Lawoëstine. S. Jahrg. 1871, S. 971, und Jahrg. 1865, S. 493.
Lemberg. S. Jahrg. 1871, S. 988.
Lengheimb. S. Jahrg. 1878, S. 1102, und Jahrg. 1868, S. 486.
Lieven. S. Jahrg. 1885, S. 1124, und Jahrg. 1883, S. 533.
Linker-Lützenwiek. S. Jahrg. 1873, S. 998, und Jahrg. 1872, S. 484.
Lobenhausen. S. Jahrg. 1877, S. 1078, und Jahrg. 1876, S. 513.
Lockhardt (Lockhard, Lockhart-Wischeart de Lee et Cornwath). S. Jahrg. 1872, S. 987.
Loeben. S. Jahrg. 1878, S. 535 u. 1103.
Loß. S. Jahrg. 1876, S. 520 u. 1058.
Maßwand. S. Jahrg. 1871, S. 988.
Maxelrain. S. Jahrg. 1871, S. 988.
Mean u. Beaurieux. S. Jahrg. 1877, S. 1080, u. Jahrg. 1876, S. 552.
Meggau (Meckau, Mecka). S. Jahrg. 1871, S. 990.
Mettich. S. Jahrg. 1888, S. 1188, und Jahrg. 1887, S. 638.
Michna. S. Jahrg. 1879, S. 1078, und Jahrg. 1877, S. 589.
Mollart. S. Jahrg. 1871, S. 990.
Montperny. S. Jahrg. 1889, S. 678, und Jahrg. 1890, S. 1199.
Mörsberg (Mersberg) Grf. v. Beffort (Befort). S. Jahrg. 1872, S. 987.
Neale. S. Jahrg. 1871, S. 567 u. 973.
Nelleſſen. S. Jahrg. 1888, S. 1189, und Jahrg. 1887, S. 683.
Nütz (Nuitz, Nytz zu Wartenburg, Nützen zu Wartenberg). S. Jahrg. 1872, S. 988.
Oertzen. S. Jahrg. 1889, S. 713, und Jahrg. 1890, S. 1200.
Orzelski (Orzelska). S. Jahrg. 1872, S. 988.
Ossana, s. Federici.
Osten-Sacken, von der. S. Jahrg. 1891, S. 727 u. 1213.
Paradeiſer (Paradieſer, Paradies, Paradieß, Paradeyß). S. Jahrg. 1872, S. 988.
Pisnitz (Pißnitz). S. Jahrg. 1872, S. 988.
Prag (Praga, Prager). S. Jahrg. 1874, S. 1026.
Prank (Pranck). S. Jahrg. 1874, S. 1026.
Praunfalk (Praunfalck). S. Jahrg. 1874, S. 1027.
Puchheim (Puechheim). S. Jahrg. 1874, S. 1027.
Raab zu Rauenheim. S. Jahrg. 1874, S. 1027.
Radegaſt. S. Jahrg. 1874, S. 1027.

Reisach. S. Jahrg. 1871, S. 976, und Jahrg. 1870, S. 836.
Rongrav. S. Jahrg. 1872, S. 988.
Rüdiger. S. Jahrg. 1879, S. 1080, und Jahrg. 1878, S. 762.
Rutowski. S. Jahrg. 1872, S. 989.
Salisch u. Großgraben. S. Jahrg. 1886, S. 1178, u. Jahrg. 1885, S. 824.
Sandersleben, Grafen von Coligny. S. Jahrg. 1872, S. 989.
Sandreczky und Sandraschütz. S. Jahrg. 1888, S. 1191, und Jahrg. 1887, S. 847.
Saporta. S. Jahrg. 1856, S. 905. (Mit dem am 18. August 1854 erfolgten Tod der Gräfin Caroline Stephanie erloschen.)
Saurau. S. Jahrg. 1882 S. 1112, und Jahrg. 1881, S. 780.
Schönaich. S. Jahrg. 1880, S. 1097, und Jahrg. 1879, S. 801.
***Schönfeld** (in Böhmen). S. Jahrg. 1871, S. 990.
Schrattenbach. S. Jahrg. 1876, S. 788 u. 1062.
Schwartzenau. S. Jahrg. 1881, S. 1096, und Jahrg. 1880, S. 835.
Spiegelberg (auch **Koppenbrügge**). S. Jahrg. 1872, S. 990.
Spindler. S. Jahrg. 1872, S. 990.
Stampfer (Stampfer, Frhr v. Walchenberg). S. Jahrg. 1872, S. 990.
Steinbeiß (Steinbiß, Steinpiß). S. Jahrg. 1872, S. 990.
Sternberg (Küchmeister von). S. Jahrg. 1884, S. 1129, und Jahrg. 1883, S. 918.
Strassoldo. S. Jahrg. 1888, S. 1194, und Jahrg. 1887, S. 985.
Talatzko von Gestieticz. S. Taschenbuch der Freiherrlichen Häuser, Jahrg. 1884, S. 876.
Tannenberg. S. Jahrg. 1875, S. 1053, und Jahrg. 1874, S. 874.
Tenczin-Paczinsky. S. Jahrg. 1878, S. 1108, und Jahrg. 1877, S. 936.
***Thüngen.** S. Jahrg. 1872, S. 990.
T'Serclaes von Hallberg. S. Jahrg. 1875, S. 1054, und Jahrg. 1874, S. 904.
Urach. S. Jahrg. 1885, S. 1155, und Jahrg. 1884, S. 1002.
Ursan, s. Federici.
Ursenbeck-Massimo. S. Jahrg. 1881, S. 1099, und Jahrg. 1880, S. 974.
Varo. S. Jahrg. 1879, S. 1084, und Jahrg. 1878, S. 986.
Vetter von Lilienberg. S. Jahrg. 1882, S. 1115, u. Jahrg. 1881 S. 983.
***Vohburg (Voburg, Vochburg).** S. Jahrg. 1871, S. 992.

Volckra (Volckrah). S. Jahrg. 1872, S. 991.
Wallenstein. S. Jahrg. 1871, S. 993.
Walsegg (Walseck). S. Jahrg. 1872, S. 991.
Warmsdorf (Warmstorf). S. Jahrg. 1872, S. 991.
Wartenberg. S. Jahrg. 1872, S. 991.
Watzdorf(ff). S. Jahrg. 1873, S. 1010.
Weißpriach (Weißbriach). S. Jahrg. 1872, S. 992.
Welz (Welz). S. Jahrg. 1872, S. 992.
Wendt (von und auf Wendhausen, Gimmerich und Rothenkirchen). S. Jahrg. 1872, S. 992.
Wernigerode. S. Jahrg. 1872, S. 992.
Wiesnik. S. Jahrg. 1879, S. 1085, und Jahrg. 1878, S. 1042.
Witten (Witting, Witken). S. Jahrg. 1872, S. 992.
Wonsheim. S. Jahrg. 1872, S. 992.
Zelst. S. Jahrg. 1872, S. 993.
Zollern. S. Jahrg. 1883, S. 1118, und Jahrg. 1882, S. 1098.

Verzeichnis der Gräflichen Familien,

über deren Abstammung

auch das

Taschenbuch der Freiherrlichen Häuser

Nachrichten erteilt.

Anmerk. Die mit † bezeichneten Familien sind im Gräflichen Stamm und die mit †† bezeichneten auch im Freiherrlichen erloschen.

† Abele (Abele von und zu Lilienberg).
Aichelburg.
Andlaw-Homburg (Andlaw-Birseck und Berckheim).
† Apór von Al-Tórja.
Arnim.
† Auffeß.
† Beeß (Beeß und Chroſtin).
Berchem.
Berlepſch.
Berlichingen.
† Bettſchart.
Beuſt.
Biſſingen-Nippenburg (Biſſing).
Blankenſee-Fircks (Fircks).
Bohlen.
Boineburg-Lengsfeld (Boineburg).
Borch.
Boſſi-Federigotti (Boſſi-Fedrigotti v. Belmonte).
Bothmer.
Bredow.
Bülow.
Buol-Schauenſtein (Buol von Wiſchenau).
Busſche-Ippenburg genannt von Keſſell (Busſche, v. d.).
† Carnitz (Harthauſen).
Coreth zu Coredo (Coreth).
† Czettritz und Neuhauß.
Danckelmann (Danckelman).
Degenfeld-Schonburg (Degenfeld).
† Dernbach.
Dobřensky von Dobřenitz.
† Donop (Taſchenbuch der Freiherrl. Häuſer, Jahrg. 1862, S. 133).
Dörnberg.
Drechſel von Deuffſtetten.
Droſte zu Viſchering (Droſte zu Senden).
Dubsky-Třebomislyc.
Dücker (Gräfl. Zweig in Deutſchland erloſchen).
Dyhrn (Dyherrn).
† Eberſtein.
† Egkh und Hungersbach.
Egloffſtein zu Arklitten (Egloffſtein).
Eickſtedt-Peterswaldt (Eickſtedt).
Eltz (Eltz-Rübenach).
Eſterházy (Fekete de Galántha).
Federigotti, ſ. Boſſi-Fedrigotti.
† Fekete de Galántha.
Fircks, ſ. Blankenſee.
† Flotow.
Forgách (Forgatſch von Forgatſch).
Frankenberg-Ludwigsdorff (Frankenberg-Proſchlitz, ſ. Taſchenbuch der Freiherrl. Häuſer, Jg. 1873, S. 165).
Fries.
† Frieſen.
† Fritſch.
† Fuchs von Bimbach.
Fürſtenberg.
† Gabelkofen.
† Gaſtheimb.
Gersdorff.

Giovanelli.
Goltz, von der.
Gravenreuth.
Gronsfeld (Diepenbroick-Grüter).
Grote.
† † Hagen (Hagen zur Motten).
† Hallberg.
† Harthausen.
Helmstatt („Göler von Ravensburg" und „Mentzingen").
Hirschberg.
† Hocheneck (Imsland).
† † Hoffkirchen.
† † Hoheneck.
Horváth-Tholdy (Taschenb. d. Freiherrl. Häuser, Jahrg. 1857, S. 336).
Houwald.
Hoverden († Plencken).
Hügel.
† Hüllesheim (Hülleßem).
Hunolstein (Hunoltstein, Vogt von).
Inn- und Knyphausen.
† Imbsen.
† Imsland-Hocheneck (Imsland).
† Kaager von Stampach.
Kageneck.
† Kaiserstein.
Kalckreuth († Freiherrliche Linie).
Keffenbrinck-Griebenow (Keffenbrinck-Ascheraden).
Keller (Taschenbuch der Freiherrlichen Häuser, Jahrgang 1855, S. 295).
Kesselstatt († Orsbeck).
† Kettler.
Keyserlingk.
Kinsky (Tettau).
Kirchbach.
Knyphausen s. Inn- u. Knyphausen.
Königsegg († Freiherrliche Linie).
Könneritz.
Korff.
† Kotz von Dobř (Dobrsch).
Kulmer.
Lamezan-Salins (Lamezan).
Landsberg-Velen u. Gemen (Landsberg-Velen).
† Langenau.
Lasberg (Laßberg).
Lebzeltern.
Ledebur-Wicheln (Ledebur).
† Leerodt.
† Leonrod.
† Lepel.
Lerchenfeld.
Lesser.
Leutrum von Ertingen.
Lichtenberg (Liechtenberg-Janeschitz v. Adlersheim).
Linden.
† Linker von Lützenwiek (Lincker und Lützenwick).
Linsingen.
Locatelli.
Loë.
Lüttichau.
Lützow.
Maltzan.
Mannteuffell (Manteuffel).
Marenzi.
Marschall auf Burgholzhausen (Marschall von Altengottern).
Matuschka († Spättgen).
Medem.
Mérode.
Metternich, s. Wolff-Metternich zur Gracht.
† Meyern (Meyern-Hohenberg).
† † Minckwitz.
Mirbach u. Mirbach-Harff (Mirbach).
Morawitzky († Freiherrliche Linie).
Moy.
† Münch-Bellinghausen.
† Nelleſſen.
Nesselrode (Nesselrode-Hugenpoët).
Normann-Ehrenfels (Normann).
Oeynhausen.
† Osten-Sacken (Osten, von der).
Pfeil († Freiherrliche Linie).
Pilati von Taßul.
Plessen (Taschenbuch der Freiherrlichen Häuser, Jahrgang 1856, S. 499).
Plettenberg (Bodelschwingh).
Plettenberg-Lenhausen (Plettenberg).
† Podewils.
Podstatzky.
Pölzig (Hanstein).
Pongrácz von Szent-Miklós und Ovár.
† Purgstall (Hammer-Purgstall).

† Quadt und Hüchtenbruck.
† Rechenberg.
Recke-Volmerstein, von der (von der Recke).
Reischach.
† Reisky von Dubnitz.
† Reiswitz.
Richthofen.
Ronow († Berka, † Bieberstein, † Leipa).
Rothkirch.
Rottenhan (Rotenhan).
Rüdt von Collenberg.
Rumerskirch.
Salis.
Sardagna.
Saurma (Saurma-Jeltsch).
† Sazenhofen.
† Schilling von Canstatt.
Schirndinger von Schirnding.
Schlabrendorf († Freiherrl. Linie).
Schleinitz.
† Schlotheim.
† Schönaich.
† Schönberg (Sch. v. B. u. M.).
Schulenburg, von der.
Schwerin.
† Sebottendorf.
Seckendorff.
Sedlnitzky.
Seherr-Thoß.
Seldern (Freiherrl. Linie erloschen).
† Senfft von Pilsach (Taschenbuch der Freiherrlichen Häuser, Jahrgang 1861, S. 764).
Sierstorpff († Freiherrliche Linie).
† Sobeck von Kornitz (Sobeck).
Soden.
† Sonnberg (Sternbach zum Stock und Luttach).
Spannocchi († Freiherrliche Linie).
Spiegel zum Diesenberg-Hanrleden (Spiegel).
† Stain zu Nieder-Stotzingen.
† Stain zum Rechtenstein.
Stauffenberg (Schenk von).
† Stein zu Kochberg.
† Stiebar auf Buttenheim.
Stillfried-Rattonitz.
Stosch.
Strachwitz.
Stratenheim.
Stubenberg (Taschenbuch der Freiherrlichen Häuser. Jahrgang 1849, S. 413).
† Stürmer.
Syberg zu Wischling (Syberg zu Sümmern).
† Talatzko von Gestieticz.
Taube.
Taxis von Bordogna u. Valnigra.
† Tessin.
† Thüngen.
Treuck (Treuck gen. von Königsegg).
† Trotha.
† T'Serclaes von Hallberg (Hallberg).
† Ulm.
Unruh (Unruhe-Bomst).
Urkull-Gyllenband (Freiherrl. Linie in Deutschland erloschen).
Vay von Vaja.
Vécsey von Hajnácskeö.
Veltheim (Taschenbuch der Freiherrl. Häuser Jahrg. 1861, S. 880).
Vrints zu Falkenstein (Vrints zu Treuenfeld).
† Wackerbarth.
† Wangenheim.
† Watzdorf (Watzdorff).
† Weißenbach.
Wenckheim.
Wendt.
Werthern-Beichlingen (Werthern)
Westerholt (Westerholt-Hackfort).
Widmann-Sedlnitzky (Widmann).
Wilamowitz-Möllendorff.
Wimpffen.
Wintzingerode.
Wrangel.
† Wrede.
Zedlitz und Trützschler (Zedlitz).

Druck der Engelhard-Reyherschen Hofbuchdruckerei in Gotha.

BRIGHAM YOUNG UNIVERSITY
3 1197 00605 7373

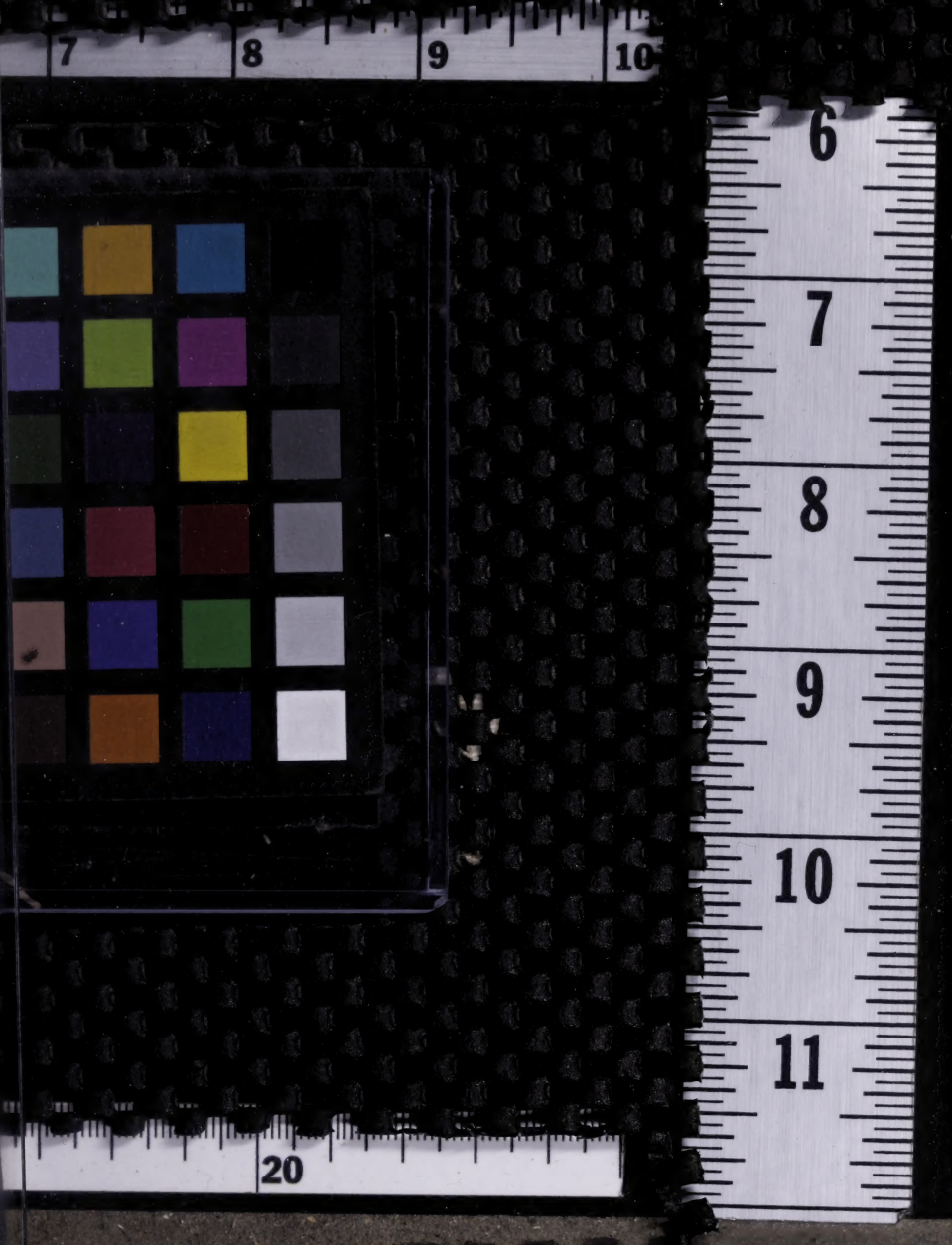
7
8
9
10
6
7
8
9
10
11
20

U.S.A.
10 CM